日伯新聞
Sr. K. Kobayashi
R. Galvão Bueno, 407
Caixa, 375 - S. Paulo
Telephone 2-3926
伯國サンパウロ市リベルダーデ街一四六
發行所 日伯社
本紙定價一年金三〇圓
外國郵稅共金六〇錢
廣告料 一行八百レース
十四字詰一行
一面、葡語欄倍額

西南派、依然强硬
中央側、苦境にたつ
抗日運動、更に擴大か

最近支那の動亂に就いては何故か本國よりのラヂオ多く語らず、電報亦沈默を守り、僅かに西南派の獨立政府樹立を傳へた位ひだが、廣東、香港、上海等南支或は倫敦發の外國電報は盛んに活躍、日々長文の情報を飛ばしてゐる昨日の廣東發ユナイテッド・プレス通信などは支那側が日本に抵抗するにはソヴエト・ロシアと同盟すより外はないとして次の如く述べてゐる

【廣東十六日U・P】昨日傳へられた南北兩支の關係好轉の報にも拘らず懷疑的な分子は內亂の擴大、支那の分立、その社會的經濟的混亂、次いで

外國の干涉

起らんことを信じてゐるが、この觀察の方が一層實際的と思はれる節もある

兎にかく西南軍の後退、李宗仁の北上延期等が事實とすれば政界は益々混亂に陷り、支那は一九三二年以來の難局に直面しよう、一方蔣介石は十年間國政を料理した經驗によつて常に紛爭を國內に限り外國との接衝をどうかこうか切り拔けて來たが、之がため今回事變に對しても斷乎たる措置が採れず逡巡する所以と察せられる

デリケート

先頃死んだ胡漢民の遺志は西南派軍の行動となつて北方進擊を開始、爲に蔣の立場は頗るなものとなり蔣にして若し西南派の挑戰に應ぜんか北支における日本側の跳梁をほしいまゝにせしめ、結局日本側の野心たる北支五省の占據を許すことゝなるべく、他方西南派の提案を容れて日本側を攻擊するとせばソヴエトと同盟して衝らねば何事もなし得ない實情にあり從つて日本排擊の唯一無二の方法は結局支那をして完全に赤露の支配下に屬せしめることゝならう

何れにせよ西南軍の士氣はこゝ一週間以上は持續すまい、廣東廣西兩省當局は蔣の態度決定如何に拘らず南京に向つてその兵を押し進め、西南派の大義名分たる

國家救濟の大事業を敢行せんとする形勢にある

かく西南派は內亂を避けんがため停戰の意向だといふのと、一方西南派は決して戰意を棄てず單に機會を窺ふものに過ぎぬとの兩說があるが、廣西軍總司令李宗仁は右に關しユナイテッド通信記者に對し次の如く日本の帝國主義打倒の方策に變りはないと語つた

日本の侵入

蔣介石より北方進擊中止方最後通牒には接してをらぬ、我々としてはむしろ蔣こそ現政權より退くべきだと信ずる、蔣の政策は今日まで何ら支那全國民の幸福に貢獻せず却て國家を悲慘と荒廢に追ひやつた、現在當然北邊にあつて南京政府軍に備ふべき十万は湖南その他隣省に待機學生運動など相當なものであるが如何

重大な役割を演ずるものと觀測してゐる

【廣東十六日】在支各國外交團の間では時局を重大視し、內亂乃至對外戰爭の勃發はも早や避けられぬとし、對外戰爭ともなれば日本と恐らくソヴエトもその渦中に捲込まれ極東に演ぜられる悲劇に中だが、これ等にして廣西に侵入したとせば我々は之を目して日本帝國主義の代理人と見做すものだ、若し南京側にして我々の日本攻擊のため北上の途を拒めば必ず後日後悔するであらう

民衆の支持をうけてゐる

之によつて觀るに西南派はその初志を棄てず、飽くまで日本に反抗して國家の擁護その分立の危險を守らんとするもので、之は全國的な

極東の動亂は必至
在支外交界は觀測

一說によれば米國政府は南京政府にして禁止すれば對支飛行機禁輸を決行する肚だといふが

かゝる情勢下で在支外國人間には不安の氣漲り、動亂は擴大し延いては極東に及び遂に世界の反響を起すこと必至だとしてゐる

戰況判然せず

【上海十六日】西南軍は全部湖南より撤退したとの公報にも拘らず、一部では廣西軍部隊は依然省首府長沙に駐屯中だと信ぜられてをり、その附近の山に塹壕を築いて占據してゐると報ぜられる

天津で學生大デモ

【天津十八日】數千の當市學生連は反日デモを行ひ取締りの警官と衝突、負傷二十檢束二十八名を出して別に大事なく終つたが官憲は學生を全部寄宿舍に禁足を命じてデモ再發に備へた

支那を救ふ途は
民衆生活の安定
リスロス、記者團の一問一答

對支經濟援助についてその使命を帶びて渡來のリスロス氏は十三日記者團と一問一答を行つたがその梗概左の如し

問、リ氏は頻りに支那に於ける日英協調のみを力說される樣だが、英國は支那以外の諸國との通商問題に關しても日本と協調するの意思ありや否や

答、支那以外の諸國に對する通商問題に關する日英兩國の協力方法如何といふことは、一昨年に開會された日英會商に於ても論議されたが、余は現在英國以外の諸國に於て日本品が防遏されるに至つたのは生產過剩に因るその

製品の廉賣によるもの

だから、かかる狀態を緩和するためには無益の競爭を排除し日本も自制することが肝要であると思ふ

問、併し競爭を排除する場合には英國の如く領土廣大で資源豐かな國が非常な利益を得る半面、日本の如く領土狹少にして資源の乏しい國は極めて不利な狀態に陷る事は明白だ

この場合英國は日本に對して何等かの便宜を與へる用意ありや

答、この質問は諒解出來ぬ、なるほど日本の資源は乏しいが原料品は極めて廉價に海外より求め得るではないか、余はそれ故に日本が現在直面せる通商難關を打開するには日本品の生產を制限しその

販賣價格を引上げるのが大切だと思ふ

、英國は支那のみならず凡ゆる場合に於て相互的協定に基き協調を行はんとするものである、日本が之に反して無制限の競爭を行はんとするのは採らない

問、日本の東洋に於ける特殊地位に對するリ氏の認識如何

答、日本は東洋に於ける安定勢力であると共に重大なる責任を負ふてゐるものと考へる

問、日本當局は對支經濟援助を行ふは尙早であり政治的解決こそ先決だとの見解に一致してゐる、リ氏は今回の來朝に於て對支鐵道投資及び北支特殊貿易は正の必要を我政府に提言され、我々に恰も貴下が南京政府の代辯者たるの感を抱かしめられた、しかし日本政府の意向の如く今度は南京政府に對して對日態度の是正を勸告されることこそ肝要であり、延いては日支關係打開にも貢獻する所以だと思はれるが如何

〔二頁へ續く〕

二千万ドル
對米凍結資金支拂

對伯凍結資金問題は大方解消したことになり、今後兩國間の通商貿易の上に多大の影響を與へる筈である

【紐育十五日】商務院發表によればかねての米伯協定に從ひ約二百の伯國商社はこの度千七百七十五万ドルの對米商業借の支拂を了したがこれによりアメリカの

無任所大臣設置
軍部側では大乘氣

【東京十二日】無任所大臣設置につき政府側は稍々氣乘薄の模樣であるが、陸軍側では庶政一新の急速且つ完全なる實現を期する上には是非これが設置必要であるとし、庶政一新に對する政府側の意向の如く今度は南京政府に對して對日態度の是正を勸告されることこそ肝要であり、延いては日支關係打開にも貢獻する所以だと思はれるが如何

〔二頁へ續く〕

移民は滿洲へ
內鮮移民の滿洲移住に拓務省鋭意努力

【東京發】拓務省は明年度豫算編成期を控へ新規事業について鋭意立案を急いでゐるが、その主眼を滿洲移民において朝鮮總督府の設立せんとする鮮滿拓植株式會社と協調し、內地人の大量移民と併行して鮮人の

滿洲移住を指導奬勵する

ため省內移民關係當局は來一年五百家族に二十町歩の土地と年一千圓以上の補助金を出してゐたものを明年度は一千家族位の移民を送らんとする計畫で、本邦方面の移民は豫算關係の都合がつけば實現は必ずしも困難でないとしてゐるが

南方々面の產業發展策については國防上の見地より海軍とも連絡を密接にしてこれが計畫樹立に就ても愼重なる態度を要するとなしてをりこの秋臺灣拓植、南洋拓植の兩國策會社が設立されゝば、これによつて南支、南洋方面の資源開發に積極的飛躍し得るので拓務當局としては國家的見地に立つてこれ等會社を指導監督して北方移民と南方資源開發に努力する方針のもとに、拓務省の權限と豫算の擴大强化の必要を認識せしむるため努力する方針である

局などの國策機關の制度を改革擴大し無任所大臣に之を統轄せしむるといふにある

二十年目に見た日本の姿
【その四十六】
二浦生

代議士は何の彼のと云はれながらも直接國民の監視を受けてゐる、即ち否が應でも四年目に一度總選擧と云ふ厄介至極な試驗を受けなければならぬ、こうして選擧の苦味などは全然知らない、官僚の味へる氣樂さは同じ樣に味へる、こゝや少し話が旨く行くと官僚は呑氣だ、直接國民の監視を受けないで樂に心臟に對する國民の監視と云へば言論機關なのだが、こいつは治安維持法だの新聞紙條例だのと猿口を喰らはして物を云はせないことにしてある、寸どやる云ふと直ぐに官吏侮辱に問はれる、本當に取敢ず無任所大臣を設置自由國民の監視から逃れてゐる譯ではないが、直接表面に現はれて來ないだけでも官僚は氣樂だ、貴族院改革の聲が上がる、昨年貴族院改革の聲が上がる、これとても數年前のことだ、殊に此頃のやうに生活難が深刻になつて來ると一際官吏生活の安定さが目立つ、だから此頃の青年はつとめて官吏になりたがる、でなければ會社のサラリーマンを志望してる、獨りで仕事をやるとか商賣をするとか獨立して商賣してる者などには行きたがらない、親が矢張りさうだ、月給取りならいゝが、さうでないと考へる、遠い外國へ可愛い娘をやるなんて、餘程變つた者でない限り日本には居ない、こうして中所以上の日本人は流行らない、全然そんなのが無い譯ではないが

安全率が違ふので皆月給取りになる

だ、殊に此頃のやうに生活難が深刻になつて來ると一際官吏生活の安定さが目立つ、だから此頃の青年はつとめて官吏になりたがる、でなければ會社のサラリーマンを志望してる、獨りで仕事をやるとか商賣をするとか獨立して商賣してる者などには行きたがらない、親が矢張りさうだ、月給取りならいゝが、さうでないと考へる、遠い外國へ可愛い娘をやるなんて、餘程變つた者でない限り日本には居ない、こうして中所以上の日本人は流行らない、全然そんなのが無い譯ではないが

有爵議員の中には學習院から帝大にズリ込み（此頃は禁止したが）

六、七年もかゝつて大學を卒業した出來の良くないのが國政を左右してるのだから面白い、農村問題がどうなつて居やうが、勞働問題がどうあらうが華族たるの手前、そんなことに手をつけては第一三太夫が承知せぬ、貴族院その名前からして近代日本とはそぐはない、それは何所までも職能議員が本質なのだから、これこそは外國流に上院と呼ぶのが適當だらう

日本でどの階級が一番安全に生活してるかと云ふと矢張り官吏だ、殊に此頃のやうに生活難が深刻になつて來ると一際官吏生活の安定さが目立つ、だから此頃の青年はつとめて官吏になりたがる、でなければ會社のサラリーマンを志望してる、獨りで仕事をやるとか商賣をするとか獨立して商賣してる者などには行きたがらない、親が矢張りさうだ、月給取りならいゝが、さうでないと考へる、遠い外國へ可愛い娘をやるなんて、餘程變つた者でない限り日本には居ない、こうして中所以上の日本人は學習ズリ込みとして官吏生活月給生活を望んでる、それだけに獨立進取の氣象は年々薄らいで行き失はれて行つてる、昔は鐵道の踏切番なんてよくせきの者でなければならなんだものだが、今はどうして踏切番でもいゝ役人でさへあればといふところだ、私は此現象を見てこりや大分樣子が變つてるなと思つた、同時に將來民衆が官吏の生活を羨むやうにならねばいゝがと思つた

清酒 東麒麟 鳳
GOTO & Cia
Caixa 528 - S. PAULO

カーザ東山
CASA TOZAN, LTDA.
Praça Mauá, 25 — C. Postal, 911 SANTOS
Phones: 2108 e 2106 — End. Teleg.: "TOZAN"

東山銀行部
伯貨定期預金 一ヶ年六歩
サンパウロ事務所
Rua Florencio de Abreu, 76
Caixa Postal, 528 — SÃO PAULO
Phones: 2-1685, 2-2981 End. Teleg.: "TOZAN"
リンス事務所
Av. Voluntario Rosalino Silva, 147
Caixa Postal, 11 — LINS
Phone, 240 — End. Teleg. "TOZAN"

益々繁盛!!
東山銀行部

BANCO ESPECIE DE YOKOHAMA, LTD.
(THE YOKOHAMA SPECIE BANK, LTD.)
Rua da Candelaria No. 23
Caixa POstal, 380 - Rio de Janeiro
切り取りて手紙へ
◆鄉里送金
新令に基き御申込順に從ひ申請の上許可を得て取扱可申、許可遲延の節は暫らく御猶豫御願可申哉も不測候
送金は一切無手數料にて御指圖通り取計可申上候
◆日本貨預金
當行內地各店の定期預金又特別當座預金として送金方前項に準じ取扱可申候
定期預金利息は現在年三分三厘の割
當行各店發行圓貨其他預金證書特別當座預金等は期日成行最高相場にて買取
伯貨御支拂可申上候
◆伯貨預金
定期預金、六ヶ月以上利率當分年三分五厘の割
外に當座預金、特別當座預金等御便宜御取扱可申上候
昭和十年四月
横濱正金銀行
リオ・デ・ジャネイロ支店

Columbia
蓄音器は コロムビア
レコードも コロムビア
針も勿論 コロムビア
御註文は直接伯日社又は各地商店へ

不正事件の頻發

近時在留邦人中から不正事件が頻々と摘發されるようになつて來た、事件は多種多様で一概には云爲されないが善良な在留民の信頼を逆用して之を欺き物質的幷に精神的に多大の損害と深刻な打撃とを與へる點に於て いづれも相一致し、中にはその惡辣振り言語に絶し同じく帝國に生を享けたるものゝ行爲として實に慨歎に堪へぬものさへある、もとより惡人の存在は强ち今日に限つたことでなくまた邦人社會にのみの現象ではない、が從來のそれは多くの場合邦人がシテやられた側に屬し稀に惡事に加擔することあるも外人の手先として端役を演ずるに過ぎなかつたに反し、昨今における此種インヅストリアの跡を見ると早くも日本人が主役となり巧みに外人を籠絡して善良なる一般在留民をたぶらかす術を用ゐるやに察せられる、方法として一段の進歩であるだけそれによつて受ける一般在留民の迷惑はまた測り知るべからざるものがある

惡どな手段を以て在留同胞を喰ひものにする類の徒輩を見るにその年齢、經歴等において一脉相通ずる型あることが發見される、即ち彼らは多くの場合青少年時代に渡伯し若くは伯國生れであつて母國における日本人的社會生活の實際に觸れたこと尠く又は皆無なること、幷に當地に十年若くは二十數年を送り伯國事情、言語等を比較的よく知りをること等これである、これ等の條件は本來からいへば當地同胞社會の建設期において絶對不可缺のことに屬し、よき意味においては之を具備する人の一人たりとも多き程同胞社會の繁榮を助長する所以とされるが彼らにして一歩出處を誤らんかその逆効果は亦從つて大きいのである、即ち東洋流の道德觀念乃至日本人的良心の有ち合せなくして當地社會生活上のルーズな點、惡賢い點に對し適確な判斷を缺くことに禍因をおくのであつて、一度この錯覺に囚はれんか勤勉實直な一般在留民の生活は無暗に馬鹿に見え不知不識の間にこれを利用しようとの氣が起るのである、同胞社會が混沌として未だ一個の型を形成しなかつた過去においてはこれもりでなく況んや二十万人も集團する、在留同胞のアラ探しを商賣とするものゝ存在する際これが看過されよう筈はなくよい材料として彼等の嘉納するところとなるは必定である、即ち在留同胞の對外的聲價に甚大なる惡影響を及ぼす所以であつてこの點からするも斯かる不良の徒輩に對しては同胞社會において適當制裁を加へ或は之を矯正して同胞の聲價失墜を防止しなければならぬ、吾人は稿を改めこれが對策につき試案を提供したい

過去にされた不正事件はこの間の消息を物語るものでいづれも時勢の然らしめるところと覩る外はない

日本人と雖も君子の權化ばかりでなく況んや二十万人も集團すればクズの輩出亦止むを得まいとの見方もある、併乍らクズは何處までもクズであつて遂に之を正當視することは出來ないものである、即ち社會の指彈は免かれぬ數とされるが更に玆に留意すべきは我々の社會は伯國における同胞社會である點である、不正事件といふも近頃のものは同胞社會に局限される底の生易しいものでなく必ず外人との間に關係があり從つて伯國の社會問題として大きく取扱はれ

二万七千四人にほゞ匹敵する自然增加を見たわけである、これを前年の自然增加に比較すれば二十一万九千三百九十九人の增加である

主要商品市況

（六月十六日）

	買	値
▼アロース	六、000	
アグーリヤ（エスラ）	五六、000	
同（ボン）		
▼フエジョン		
ムラチーニョ	四七、000	‖
ブランコ		
▼ミーリヨ	三三、五00	
アマレリンニョ	三三、五00	
アマレロン		
▼バタタ	四五、000	‖
アマレーラ		
ブランカ		
▼カフエー（四級品）	一六、五00	
アルゴドン	五六、000	
▼トマテ	五、000	
▼レポーリヨ	三0、000	
▼ピメントン	八、000	
▼バーヂー	三0、000	
▼エルヴイリヤ	一七、000	
▼ポブリーニヤ	二、000	
▼ペピーノ	三五、000	
▼ナス	八、000	
▼コーベ・フロール	一五、000	
▼玉子	三、五00	

（セツカで品薄）

對伊制裁撤廢か

制裁派の巨頭英國の鮮かな轉向振り

【ロンドン十七日一英政府は本日の閣議に於て遂に從來の政策を一擲し對伊制裁施行の停止のみならず進んで來聯盟理事會にこれが廢止案を提起することに決定、イーデン外相は明日下院に於て政策變更の演說をなす筈

制裁强行の急先鋒に立つた英政府が今日之が廢止派の先陣を自ら買つて出るに至つた轉向振りは世界の外交界に大驚駭を與へたが當の責任者イーデン外相はこれによつて外務省を去るの餘儀なきに至るであらうと見られてゐる

千五百二十五人の減少であるなほ人口千に對する割合は十六・七一八で前年の十八・一より低く、人口動態統計表によれば明治三十二年以降曾つて無き低率を示してゐる

自然增加は百二万八千六百二十二人で曾つて最高であつた昭和七年の百万七千三百九十八人の記錄を凌駕し、平均一時間の自然增加は百十七人に達し秋田縣に於ける同年の國勢調査人口百

比し十四万六千八百七十四人の增加、死亡は百十六万二千五十八人で前年に比し七万二

自然增加

正に一百万人

昨年度人口動態

【東京十三日】內閣統計局發表昭和十年一月乃至十二月に亘る一ケ年內地人の人口概數左の如し

出生二百十九万六百八十人で

支那を救ふ途は民衆生活の安定

〔一頁より續く〕

答、余は南京政府の代辯者ではない余は單に自己の目的のため支那視察を行つたまでゝある、又南京政府の勸告を固慾されたが余は經濟の專門家であるから政治問題には觸れない、なほ日本には支那の共產黨を撲滅せよとの意見があるが、支那に於て共產黨が存在するのは支那內地に於ける民衆の生活が窮乏に瀕してゐる結果である、而して共產黨を撲滅するには斯る民衆の生活を安定せしめる必要がある、新たに鐵道を敷設して支那農民の生活狀態を改善する事こそ延いては日本の輸出をも可能ならしめ日本產業界にも利益を與へることゝならう

問、鐵道敷設は支那のどの地方を目標とせられるか

答、支那は世界中で最も鐵道の少い國だから各地方に敷設すべきものだと考へる

問、日本政府は物資を以てする對支援助なら行ふ由であるが右に關し具體案を得られたか

答、具體案は未だ決定してゐないが、日本政府が

物資を以て する對支援助の意向だと聞いて大變嬉しく思つてる

問、もし日本が對支共同援助を行はぬ場合には英國單獨で援助を行ふや否や、行ふとすればその程度は如何

答、日本政府は既に對支共同援助を行ふ意向を示してゐる故余は現在かゝる問題は起り得ぬと信じてゐる

問、支那に於ける鐵道敷設や中央銀行の改組問題に對して日本政府に具體的提案を行はれたか

答、支那の對外信用が高くなる迄は斯樣な具體的提案は出來ない、又この對外信用向上の上から支那の關稅問題は重大な意義を有する點は銘記さるべきだと思ふ、中央銀行の改組に就ては余は

相當骨折り 支那の當局者も目下鋭意努力中だが具體的成果は知らない

問、然らば中央銀行改組の主要眼目は如何

答、日本に於ける日本銀行の如き組織たらしめんとするものである

問、先頃華府に於て成立した米支新協定に對する見解如何

答、右に關しては正式の發表がないので內容は解らないが、何れにしても支那のためには役立つものであらうし英國とは全然無關係だ

問、支那に於ける關稅收入の增減が支那建直しの上には重大な意義を有つといはれるがこの解決策如何、又この解決のために日本とは如何なる協力を必要とすると考へられるや

答、支那關稅收入の減少したのは銀相場の變動と北支に於ける特殊貿易が主要原因だ、しかしこの解決は政治問題であるから余は意見の發表をなし得ない

本紙は從來毎號六頁乃至八頁のところ來る二十日より八頁乃至十二頁に擴張すると共に毎號葡文欄を設けることに決定致しました

一九三六年六月十八日

日伯新聞社

募集

工場で働く十六、七才の者二、三名入用、夜間勉學の便あり

日伯社

▽洋食堂

聖市ビニエイロスでの御食事、お宿は、是非親切、叮嚀、安價な當洋食堂へ

プタンタン街二八B

佐々木末松

佐々木敬吉

貸地

ボフエツテ郡のカビトン・ローシヨで有名な土地八四三域、棉、米、芋、ミーリヨ栽培好適、氣候水便良し、ボフエテ並エスピリツト・サントより七キロ、御照會は

S. J. Carone

Rua 13 de Maio, 345 - S. Paulo

貸間

食事付獨身者に限る

コンセレイロ・フルタード街二〇〇番

求む

裁縫師 一名

手編者手藝者 一名

右に十分經驗あり身元確實な婦人を求む、希望者は左記へ

Rua Frei Caneca, 247

求女中さん

當方眞面目な家庭

詳細は左記へ

Rua Rodrigo Silva, 52

7º. andar - São Paulo

求人

バツサフエーロに經驗の有る人

面談＝六時より九時まで

コンセレイロ・フルタード街二〇〇番

尋人廣告

福岡縣人 諸島勇藏

山口縣人 萬治嘉助

同 西村恒夫

山形縣人 德永德右衞門

北海道人 大山智惠壽

同 小出信吉

奈良縣人 北村吉太郎

同 同 雄

同 同 正吉

廣島縣人 松原勢一

大阪府人 上野正次

右者等現住所承知致度に付本人又は御存知の向は至急當館宛御一報相煩度し

現狀調査の件

廣島縣人 甲 晴登

妻 サツ子

二女 久美子

三女 英美子

右の者等の現狀に關し調査の必要有之に付本人等又は御存知の方は當館迄御報知相煩度し

昭和十一年六月十五日

在サンパウロ 帝國總領事館

Ao Sport da Liberdade

R. da Liberdade, 144 - Tel. 2-6519

S. Paulo

スポーツマン、旅行者に必備の品は是非弊店に御用命下さい、特別の御誂へにも應じます

男、女子供さん向の

精巧優美な履物有り

この廣告切取り持參の方には一割引、日本人の皆樣には特安に勉强

Dr. Nelson Macchiaverni

Medico

Cons.: R. B. Paranapiacaba, 1-3.o and

Telephone 2-5660

ドツトール

ネルソン・マキヤベルニ

痔疾無手術治療、ラヂウム療院專門、腸並に直腸病

日本人患者は特に優待診察料低廉

【診察時間】 午後一時より四時

●眼科 ●神經病一般 ●婦人科 ●慢性胃病 ●小兒科 ●リウマチス ●痔疾 ●氣電療治

醫師 加藤憲

婦人科ドツトール・パウロ・ヴエーラ

リンス市ルイス・ガマ街五二＝五四

御菓子

コンセリエイロ フルタード街三番

西中菓子店

電話二＝八三八三

はり・きう

神經痛、腫物、リウマチ、肩のコリ、其他諸難病に特効

家傳はり灸術の名人

聖市コンデ・ド・ビニヤル街七〇（旭旅館內）

牧山卯三郎

聖市ベンジヤミン・コンスタンテ二番

歯科醫療具

よい品を安く御手に入れたい方は左記店を御訪ね下さい

アツシス・イルモン

確な効果的です

素晴らしいキヽメですだからこそ世界中に認められた寶機です

對一色 熱電氣

治療普及機 日英米獨墨特許

Noishiki & Cia

Caixa, 465

S. Paulo

イー治療機

Rua 15 de Novembro, 4º.

Edif. SULACAP

Tel. 2-8754

お藥の御用は

ウニオン藥局へ

パ線マリリア市ノーベ・デ・ジユリオ街

（サンパウロ銀行橫

出でゝ益々好評!!

コロムビア新音譜着

流行歌 春の雨 66977 分山田和香

男じやないか 宮本一夫

美聲和香さんのお目見得「春の雨」その甘美の歌聲は又皆樣を恍惚とさせる事でせう、裏は宮本氏の快調「男ぢやないか」

流行歌 さすらふ帆船 41495 豆千代

夢がほんとであつたなら 松平晃

久方振りに豆千代さんの懷かしい聲「夢がほんとであつたなら」街の行きづり、かの頬に、ちらりこぼれた片えくぼ。佳調を先づお聞き下さい、裏は至寶松平氏の「さすらふ帆船」

流行歌 貴君へ 67034 分山田和香

吹けよ潮風 宮本一夫

見すてしやんすな、貴君ゆえ……和香さんの美しい歌聲が皆樣の心をとらへる事でせう、裏は宮本氏の輕快な「吹けよ潮風」

浪花節 水戸黃門 67016 67017 東家三樂

醉狂おやぢと笑へば笑へ笑ひ、かねたる世の中の、不義や非道をこらさんと、思ふあまりの光圀卿……。浪界の新進三樂師の熱演先づ御試聽を……

尺八連管 福知山音頭 山中節 41500 菊池淡水

よさこい節 篠山節 榎本秀水

日本獨特の音樂、淡水、秀水兩大家の心にくき迄に洗練された音を御傾聽下さい

端唄 青夕 28366 柳暮 藤本二三吉

二三吉さんのあのさびた粹なのど、皆樣を滿足させる事受合で、ともあれ御試聽を！

映畫說明 血涙日露戰史 66992 66993 伍東宏郎

祖國は非常時、これをきゝ過ぎし受難を想起し來らんとする苦難への心の緖をしめませう、悲絶壯絶、伍東氏の熱辯！

落語 猫騷動 67020 柳家權太樓

權太樓師、十八番の猫騷動、抱腹絶倒、一家揃つて笑ひませう、御愛聽を！

其他歐盤各種の御注文に應じます、御申越次第カタログ進呈

【御買上は各地商店又は直接弊部へ】

日伯社コロムビア部

棉作地大提供

アシスより二十二キロ、ノーバアメリカ耕地、千五百域のテーラロツシヤ一等地提供、二百域以上棉作に貸地す、三年契約、域百五十ミル

御照會は

Fazenda Nova America

Assis - L. Sorocabana

リンデイ愛兒殺し

ハウプトマン事件の眞相

初めて公開された教授の手記

【3】

食後、リンバーク夫妻の署名せる

委任狀 を受けブレッキンリッヂ大佐はニューヨーク・アメリカン紙上に「金出來た、ジェファシイ」の廣告を出す手續を取つた、爾來私、ジョン・エフ・コンドンは一介のジェファシイの假名の下に活躍することになつた

拐はれた子供の寫眞を見たりジャーシー市のポップ・コーア警部と打合せたりした後、ブレッキンリッヂ大佐と共にブロンクスの自宅へ戻つた、娘のマイラは、私がこの事件から手をひくやう涙を流して大佐に懇願したけれども、今となつてはどうすることも出來ん、一死兇賊團と打つかつて幼兒の奪還に全力を盡すのみだ、私は

誘拐魔團 の用ひた二重丸のサインについて研究して見た、イタリーのシシリイ島出身の友人の話では、これはイタリーの秘密結社トリガンマといふのゝシンボルで二つの丸の重なつた箇所は心臟を意味し第三者がこの間に介入した時には容赦なく刺殺するといふ意味ださうな、これで考へて見ると、誘拐魔からの手紙の文字の配列はドイツ語らしい配列ではあるが、或はイタリー人の犯行ではないかと想像したその後同一シンボルが、歐洲大戰にドイツの一砲兵聯隊の旗印だつたといふことを聞いた、勿論當時の私としてはブルーノ・ハウプトマンがドイツ砲兵隊の出身だといふ事は知らなかつた

×　×

金出來た

ジェファシイ＝三月十一日

ニューヨーク・アメリカン紙の案内欄にさゝやかに現はれたこの文字、我等は敵よ來れと待ち構へた、私は所用があつて朝から外出し六時に家に歸つた、と果然妻が電話がかゝつて來たといつた

「名前は？」

「いひませんでしたわ」

妻の話では相手はドイツ人らしい喉音の言葉遣ひだつたといふ私はブレッキンリッヂ大佐にこの旨を報告して第二の電話を待つた、七時いよ／＼問題の喉音のなまりがある電話がかゝつて來た

「サインのある手紙を受取つたか？」

「受取つた」と私が答へた

「はニューヨーク・アメリカンの廣告を見た」

「君は何處から電話をかけてゐるのか？」

「ウエッチエスターからだ」

暫らく沈默

「コルドン教授、あんたは新聞に執筆することがありますか？」

意外の質問だつた

「ウン、時々書くこともある」

再び沈默、しかしこの時相手が傍にゐるものに何か話をしてゐるらしいやうなので「新聞に時々書くんだつてさ」といつてゐるらしかつた、しばらくすると

「今週中六時から十二時までの間家にゐてくれ、こちらから

指令する から、これに從ふんだ、でなけりやあおしまひだ」

「よろしい、待つてゐる」

この時電話の傍で誰かゞ Stattiッチ Citto！と叫んだ、犯人の聲ではなかつた

「ぢやあ、いづれまたこつちから知らせる」

と犯人がいつて電話を切つた、私は暫らく無言のまゝぢつと考へてゐた

「どうだつた」とブレッキンリッヂ大佐が訊ねた

私は會話を詳しく話した「犯人のいつた、君は僕の手紙受取つたゞ、といふ言葉は全くドイツ語的な構成だ」と大佐がいつた我らはいろ／＼會話の內容を研究したが、電話の傍で叫んだイタリー語はこの事件に關係のあるイタリー人のいつた言葉ではなく、偶々傍にゐたものゝ言葉だらうといふことに結論がついたが、犯人が私の新聞に寄稿することを報告した相手については何とも解釋の仕樣がなかつたしかし事件の中に

犯人以外 の仲間のゐるらしいことだけは確かだ

「私は今夜此處に泊つて、その後の情勢を見た上、明朝リンバークに報告しよう」

とブレッキンリッヂ大佐がいつた

「ところで犯人から要求して來てゐる身代金を入れる箱について一案がある」

「箱の形も指定してあつたやうですか……」

「さうです、だからその箱を作るのに、特別に五種類の木を使つて見たらどうだらう、さうすれば、その箱をどこに捨てゝも手懸りになる」

こんな相談で第一夜は過ぎた

めてゐたチャップリンの自作自演自監督「作品第五番」と假に呼ばれた映畫はモダン・タイムスの名で漸く大衆にお目見得することゝなつた

▽…「モダン・タイムス」は矢張りサウンドの伴奏だけがついた嚴密にはサイレント映畫だ、只工場內マイクでの命令やチャップリンが踊り乍ら唄ふラストシーンに肉聲を使ふが、それも各國語で勝手に身巷りで吹込める簡單なものといふ狡い手を用いてゐる

▽…これぞチャップリンの現代機械文明に對する諷刺だとか、赤露の監督が眞實のプロ喜劇だと感激したとかいふが、それほど力味返る必要はない、彼一流の哀感はフンダンに盛られ、あくどい擦りもない代りに變に氣取つた所もなく淡々としてゐる

▽…どえらい機械工場や豪華なデパートなど目先の變つた所を出してるが、チャップリン好みの得の浮浪娘が出て來て第三階級の悲しい詭めの心理を表現する所がミソ、所詮チャップリンの悲しい道化役に人々は共感するので、朗かな喜劇として笑つてしまうには之も先頃封切つた「ロイドの牛乳屋」の方がましだと申せる（Y・K）

犯人ハウプトマン

遂に死刑に處された

新映畫評

モダン・タイムス

…Tempos Modarnos…

ユ社作品オデオン封切

▽…「街の灯」以來鳴りを靜めてゐたチャップリンの自作自演自監督「作品第五番」と假に呼ばれた映畫はモダン・タイムスの名で漸く大衆にお目見得することゝなつた

▽…「モダン・タイムス」は矢張りサウンドの伴奏だけがついた嚴密にはサイレント映畫だ、只工場內マイクでの命令やチャップリンが踊り乍ら唄ふラストシーンに肉聲を使ふが、それも各國語で勝手に身巷りで吹込める簡單なものといふ狡い手を用いてゐる

▽…これぞチャップリンの現代機械文明に對する諷刺だとか、赤露の監督が眞實のプロ喜劇だと感激したとかいふが、それほど力味返る必要はない、彼一流の哀感はフンダンに盛られ、あくどい擦りもない代りに變に氣取つた所もなく淡々としてゐる

▽…どえらい機械工場や豪華なデパートなど目先の變つた所を出してるが、チャップリン好みの得の浮浪娘が出て來て第三階級の悲しい詭めの心理を表現する所がミソ、所詮チャップリンの悲しい道化役に人々は共感するので、朗かな喜劇として笑つてしまうには之も先頃封切つた「ロイドの牛乳屋」の方がましだと申せる（Y・K）

ウルガイ河を下りて【一】

仙猿生

南大河州とアルゼンチン國との國境にそうて流れるウルガイ河は其の國際的價値に於ても經濟的價値に於ても興味ある存在たるを免れないと思ふ

邦人未知の此の世界に永く住み筏流しの群と共に此のウルガイ河を下つたが、又特別の興味を與へて呉れた

此のウルガイ河の上流サンタ・カタリナ州境附近は千古の密林をなし、住むものは野獸のみである、此の間にあつて活躍するものそれは樵夫のみである、

……・……

サンタ・カタリナ州境に近いコロニア・ミリタール是はパラガイ戰爭の折設置されたものだが今は荒廢した兵營が草蒸して居り僅にカボクロの群が原始的農を營んで居る、對岸アルゼンチン側はモンテアグードと稱し是も小さい部落に過ぎないが、此の地帶は樵夫達の本據地なので彼等に必要なものは總て具つて居る、酒も女も揃つて居て獸の樣な彼等を相手にして居る

……・……

セードロ・ローロ等の木材が空も黑くそびえて居り、是をヴェノスアイレス迄持つて行けば一米立方が一コントス以上に賣れるのだからカボクロならずとも手を出さない譯には行かない、此の原始林の中で猛獸と戰いながら實際人が喰れる事は珍らしくない、材木切りに專念し、雨季になつてウルガイ河が增水して來た時に筏に組んで流すのであるが、ウルガイ河は處々に瀧があるので相當の熟練者でないと危險である

約千本以上の材木が出來れば筏に組み其の上に小屋を造つて自分等の寢所を造る、食糧も積込みガリンニヤも積込んで旅中に空腹を感じない用意をとゝのえる、筏を引張つて貰ふ發動機船も出來たと言ふ處で出發ゝなる

……・……

コロニア・ミリタールを早曉出發だ、晝頃はポルト・サント・アントニオを過ぎる、朝霧と共に明けて來る、河の景色雄大と言ふより他ない、一歩あやまれば溺死あるのみだ、兩岸は無人の境、原始林が眞黑くそびえて居る、ポルト・サント・アントニオ單に名丈で住民は居ない、州政府で植民中で土地は非常に肥沃だ、ドイツ人が入植中とか、ウルガイ河は處々に急流があつて膽を潰ぶさせる、ポルト・サント・アントニオより約三十粁下流にポルト・ダ・プラトがある今地區割をして盛に植民を募集して居る、對岸亞國側も植民を入れて居るが、政府のものでなく個人のものであり、地權が確實でないので評判が惡い

（續く）

特價提供

稚鯉▲壹打付參拾圓
親鯉▲一ツガヒ貳圓參拾錢
金魚▲壹打付參拾圓
照會先は中央線イタケーラ日本人植民地
岡上養鯉場宛

石材商
……挽臼は殊に大……
……勉强致します……
石材建築、墓石、記念碑
石像、石燈籠
其の他の美術彫刻の御注文に應ず
＝徒弟二名至急入用＝
內島祥光
工場 R. dos Estudandes, 426
自宅 R. C. de Sarzedas, 220
電話三・〇四〇六 郵函一五六〇
Casa, 2

寫眞機
新古交換、寫眞機、部分品一般
複寫、引伸し、現像は無料にて
日本人の皆樣にお馴染の
Foto Louvre
Rua Quintino Bocayuba, 33
Tel. 2-3827 - S. Paulo

土地賣度し
SPR線マウア驛百六十五域の耕作地、電氣裝置の陶器工場、既設活動中、マット、カアオリン、クワルツオその他陶器原料鑛土多量埋藏、二三千人の植民地に向く、一域十コント、詳細御照會は左記へ
Annibal
Rua Dr. Miguel Couto, 8 S. Paulo
(Antiga Travessa do Grande Hotel)

果樹苗
聖州農務省、聯邦農務省御用
中央線モヂ・ダス・クルーゼス郵函三四
本多果樹園
【カタログ呈上】

綠川公認飜譯法律事務所
トドトレス、ウバルト・ドス・レイス、ルイス
Praça da Sé, 43 3º andar salas 318 e 315
Caixa, 3962 - Telephone, 2-7881 - S. Paulo
常に最前線を先驅する確實、迅速、低廉なる在留同胞のよろづ相談所、絕對の信賴を以て御依賴ありたし
呼寄手續・歸化申請・訴訟引受・其他

Anderson Clayton & Co. Ltda.
本社
サンパウロ市アンキエツタ街四番
二階三階
電話 二・六一八一番
電略 "ANDERCLAY"
工棉精並社支
カンピナ・グランデ（北パライーバ）
ジョオン・ペツソア（北パライーバ）
レシーフエ（ペルナムブコ）
フオルタレーザ（セアラー）
ナタール（北大河）
完備せる精棉工場施設
アバイー
アバレー
カンヂド・ロドリゲス
セルケイラ・セーサル
ドアルチーナ
ジヤボチカバール
マリリア
オウリニヨス
パラグアスー
ピラチニンガ
プ・プルデンテ
サンジヨン・ダ・ボア・ビスタ
製油工場
アバレー　バウルー
繰綿實棉乃至棉實綿幾何程でも買入ます
アンダーソン・クレイトン商會

マリヽア旅館同業組合
旅館バール　青木平一　サン・ルイス街七〇電話二八
澤尾旅館　澤尾啓三　驛前電話一八郵函一二三
朝日旅館　山口兩七　バイスレメ街十六A
永尾旅館　永尾梅雄　ノーベ・デ・ジュリヨ三三
旅館富士　小林勝喜　ノーベ・デ・ジュリヨ一〇四
旅館並コンフエイタリア　梅田友次郎　電話一二六
旅館並バール　作田庄太郎　コロネール・ガルジーノ
大阪ホテル　川崎豊一　サンルイズ八〇電話二一二
大福旅館並手打ウドン　來賓試　プレジデンテ・モライス街十六
万平ホテル並ソルベツテリア　櫻井庫藏　サン・ルイス街六〇
旅館並バール　吉原宗一　ノーベ・デ・ジュリヨ八六

我子のしつけ

がみ〳〵叱る親の勘ちがひ

母の心を子供の胸に刻め！

よく世間には親の苦勞を我子に宣傳することを好む人がある
「お前のあるため親はこんなに苦勞する」
「うか〳〵して居ては困るぢやないか」
「そんなことで親のあとが繼げると思ふか」
かういつて毎日責られては子の方でもやり切れぬ事になります

今日のコドモは

大體神經質のものが多いのです その上に小言責めにされては、家庭はさみだれ時のやうに憂鬱になります、學業ができないとて小言をいひ、亂暴だとて叱りつけて居たら叱る方でも忙しくなつてしまひます、コドモの方でもつい「そんな遠慮の子を一體誰が生んだのか」などと言ひ出します、一體子を叱る親は思ひやりの精神がないのです、眞に同情すると小言などさうものではありませぬ、叱られるコドモでもよく觀ると外にまたいゝところがあります、反對によく考へて見ると、母にだつて缺點が相當あります

輕々しくへる

叱る前に先づ、どの方法を用ゐると目的が達せられるかといふことを考へるのです、そして子の心にぴつたり合ふ方法を見つけるのです、さうすれば割合に効果が得られます

しかし一番輕卒

叱つたり、小言をいふことは最もしやすいことです

です、母が眞劍の態度をもつことが必要です、こゝには子の爲に汗を流し涙を流す覺悟が要り子を叱る代りに母が心をこめて念願する態度もよろしい、子のために辨當もつくれば、靴下のほころびを繕ふといふ調子で、子の胸に母を印象させることが大切です

實際小言をあびせかけることは粉をまくやうなものです、團子の黃紛のやうなものです

容易にボロボロ

と落ちてしまひます、それよりも母が子に宿る心掛けが必要です、子の心に母が彫刻するのです、それには子に母を浸潤させる必要があるのです、燒石に水のやうでは役に立ちませぬ、一滴一滴の雨が地にしみ込み白根の先まで浸み入る狀態であつてほしいと思ひます、古歌の父は照り母は泪の雨となり同じ恵みに育つ撫子

ヒステリーとは？

癪を起したり頭痛を訴へる…

說得と暗示の二療法

ヒステリーは精神症狀の他に身體的症狀として起る場合があるが、身體半身の感じが鈍いとか痲痺る等と訴へるのが卽ちそれである、しかし時としては實際に針をさしても痛く感じない場合がある、また空氣の球のやうなものが胸からお腹にかけてあると訴へることがある、それがためやがて呼吸困難を訴へ出すそれから胃痙攣、卽ち

癪をおこす

ことがある、氣分が惡いと手足が利かなくなり、箸などを急に落したり、歩いてゐても轉び相になり、時には數週間數ケ月に亘つての運動痲痺を起すこともある

更に棒でもさゝれてゐる樣に頭痛がすると言つて手古摺らせることもある、しかしかうした訴言も一朝何か已れの望みが達せられ、他人の同情が見えると今迄の症狀は全く忘れられた樣になるものである

療法として

療法が必要となるが一般的には先づ第一に環境を變へて刺戟を避けること、卽ち精神の興奮を無くすること、次は本人自らが斯うした病氣を作るのだから自分でそれを癒さうと心掛けさせること、それには本人に例へば胃が惡いと訴へる樣な場合あなたの病氣は胃が惡いなどそんなものではない、機能的なものなのだからどんなことがあらうと決して

結局個人

死ぬな

樣を

事

はないのだから自分の分に安んじて生活を樂しむ樣になさいと云ふ風に所謂說得療法と今一つは暗示療法である

ヒステリー患者は醫者とか自分の崇拜する人のことは割によく聽くものであるからそれを利用してそうした人々からいろんなことを言つて貰ふのである、根本的には出來れば誘因を取り除くのが最も合理的な方法である

極上毛糸の組みシンタ

皮や金屬に飽きた方に…

皮やエナメルや金屬のシンタに飽き〳〵したと仰言る方におすゝめしたい毛糸の組みシンタ、夜會服などには、絹の打紐を結んだものが良く見受けられますが、これは平常着用の手輕なものです、お好みの極太の毛糸を二色四つ組みにしたのがその正體でフイベーラは木の輪を用ゐ同じ毛糸を卷きつけてあります、組み紐の片端に小さな杭を編み込みこれを木の輪に通して止めフイベーラのついた方は折り返して房飾りにして置きます

脂肪太りを緩和する

お試し下さい 美容體操

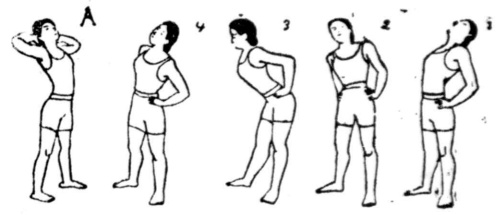

中年期の婦人の悩みの種となる脂肪太りを適度に緩和させるための室内で簡單に出來る美容體操をお紹介しませう、丁抹ミュラー夫妻の美容體操理論によつて日本婦人向きに工夫したもので、此の美容體操を續けますと細い角ばつた姿の婦人は反對に丸味がついて恰好のよい身體つきになるさうです、八種の動作から組立てられてあつて、自分に適したものを一つか二つ選んで適當に實行されることです

第一、上體を靜かに廻す運動

▽第一の運動の効果は胃腸を整へ消化機能を高め、餘つた脂肪を去つて、しまつた筋肉とし腰と胸の恰好を美化し胴體をしなやかにします、圖の(1)手を腰にあて兩脚を開き上體を頭と共に大きく圓をえがいて廻す、左へ五回次に右へ五回、上體を後方に廻す時に息を吸ひ込み、前方へ廻す時に息を吐く(2)は左へ廻す途中(3)は左廻しに前方へ上體を廻した處(4)は前方へ傾けた上體を右方へ廻したところ(A)は以上の運動を修得したなら此度は兩手を頸に當て同一要領で左へ五回、右へ五回行ふのです （つゞく）

シックな洋裝がなさりたいなら

▽…日本婦人の洋裝が最近著しい進歩を示してきたことは誰もが認めてゐることですが、もう一ト息と云ふ肝腎な急所がはづれて、何かしら物足りない感じのあることも拒めない事實ではないでせうか

▽…ところでその缺けたものは何か？……と深く研究してみますと、要するに着る本人の個決してモードそのまゝの服裝で性が不足してゐるといふことではないかと思はれます、何故なら婦人の殆ど全部はまるでファッションブックを被け出たやうな流行の尖端をゆくデザインや色彩の洋裝をし身體の線にピッタリと適つた仕立てのよい服を身につけてをります

▽…併し最もシックな服裝とは自分が着た場合にシックリと似合ふかどうか？似合はないとしたら襟や、袖やスカートを如何に變へるべきか？を考へるだけの研究心を持つて頂きたいです

▽…洋服には千差萬別の型があります、そしてその型によつて自分の顏や身體の缺點を隱すこともできるし、或は誇張する結果になる場合もあります、あらゆる自分の身體と顏の個性や缺點を研究した上で最も自分の美しさを發揮し缺點を隱すやうな洋裝こそ眞のシックと云へるでせうはありません、むしろ餘りにも尖端的モードが眞人向きでない場合もあります、ですからスタイルブックを見て非常に氣に入つた型があつたとしても、若し自分が着た場合にシックリと似合ふかどうか？似合はないとしたら襟や、袖やスカートを如何に變へるべきか？を考へるだけの研究心を持つて頂きたいです

▽…洋服には千差萬別の型があります、そしてその型によつて自分の顏や身體の缺點を隱すこともできるし、或は誇張する結果になる場合もあります、あらゆる自分の身體と顏の個性や缺點を研究した上で最も自分の美しさを發揮し缺點を隱すやうな洋裝こそ眞のシックと云へるでせう

外交官に婦人はなれぬ

男女同權の英國で これは不粹な決定

男女同權でやかましいイギリス政府では最近婦人は外交官または領事たることまかりならぬといふ不粹な決定を發表した

政府の右決定はこの問題審議のため設立された各省の聯合委員會の報告に基づくもので婦人が國内において政府の職員たることは別問題として國外に出て外交または領事事務を擔當することは少くとも現在のところ婦人は男子に比して

（不適任）であり、かつ國家に貢献するところも疑はしい、外國で政府の事務をとることについて婦人は男子より種々障碍や困難危險などが多いこと、それに外國の多くはまだ婦人がかゝる地位についてゐないから婦人の赴任に對して好感を寄せないこと、最後に結婚問題による紛糾が擧げられ、政府は女子は外交官たることまかりならぬと婦人に痛い結論を下した

午前八時―午后九時
岡山歯科
聖市コンデ・ヴェヤル二三五
電話 二―六〇三七

HOTEL BASTOS
バストス移住地又各方面の御視察者には特別御便宜を計りさうす
汽車發着の度毎に御出迎ひ致します
・親切清潔・
・正直本位・
當館の自動車三四番を御利用下さい
藏力哲夫
ランシャリア驛
郵函 二五

日伯歯科醫院
一般齒科
レントゲン科
ジアテルミア科
口腔外科
齒科醫學士
院長 村上眞市郎
大阪齒科醫學士
林 博之
齒科リッセンシアド
山田忠松
聖市コンデ・デ・サルゼーダス街四十番
電話二―三〇二九
自宅 電話七―二二四九

A PREFERIDA
Rua Direita, 2
サン・ジョアン
ロテリヤ・フエデラール
二千コントス
見よ今度弊店にて賣却したビレッテ 7921 番が一千コントスのロテリアに當籤致しました
サン・ペードロ
ロテリヤ・パウリスタ
ビレッテ一萬枚限り
一千コントス

クラーク靴店六月半期大賣出し
殿方、御婦人並に御子さんの靴色々、履き心地よくモダン型上等品は是非クラークの靴をお買求め下さい
Clark
特價提供
Rua 15 de Novembro, 137 --- Rua São Bento, 18
Avenida Rangel Pestana, 1767 - 2147
Av. Celso Garcia, 51 --- Rua São Caetano, 1 e 27
CAMPINAS — R. Barão de Jaguara, 1164
SANTOS — Rua João Pessoa, 18

R. MONTEIRO & CIA.
Rua 25 de Março, 113 - Caixa, 1646 - S. Paulo
支店
Rua José Bonifacio, 43 — Rua 15 de Novembro, 2
Rua Boa Vista, 33 — Av. Rangel Pestana, 1475
Santos- R. General Camara, 79 -- Rio de Janeiro- R. Urguayana, 106
カジミーラ『イムペリアール』印一手販賣元
IMPERIAL CASIMIRA MARCA REGISTRADA
最良市價を以て洋服店各位の御用命に應ず
內外國製カジミーラ、婦人服絹地、リンゼリー
その他英國直輸入麻地ブリン
奥地見本御申越次第急送
吳服反物類一切卸小賣商（聖市及リオ）
エレ・モンテイロ商會

アマゾン行移民 漸やく上陸許可？

◇……けふ、サントス發リオへ向ふ

パレンチンス行植民の上陸拒否問題はその後上塚アマ產社長が大使館の援助を得て懸命の運動も一向利き目なきどころか却つて勞働省係官を怒らせるような始末だつたが一昨十六日許可なつたよう上塚氏から船内の中崎植民監督宛通知あつた由、一方パレンチンス行八十名のうち上陸を拒否されブエノス行を餘儀なくされた入植者八十名は一昨十六日朝復航のらぶらた丸でサントスまで戻つて來た、然るに同船入港と同時にリオよりサントス水上署あて該植民の上陸を絶對に差止める旨の指令來り、爲に船は非常警戒で、陸の者の乘船は素より船員の出入に至るまで嚴重身柄調査の上ならでは許されない有樣である、記者が昨朝船を訪れたときは丁度朝食後で若い夫婦の幾組か嬉々とデツキゴルフに打ち興じてゐた

民族發展

の爲の犧牲となる覺悟でやつて來てをるらしく特に不平をならべる者も見當らなかつたが、たゞこの奪い考へがアマゾンの實生活に直面して何時まで堅持されるかゞ問題で一二年の後聖州在住者の樣に俗化でもすると事面倒で今後の掛念は一に玆にあると見らるれは學生の外三家族の實際家が混つてゐるが何れも

アマゾン入植者は 海興移民と異ふ

上塚アマ產社長の言ひ分

目下リオ滯在中の上塚司氏は今回のアマゾン入植者上陸拒否問題が邦人間に事實の眞相を誤り傳へられてをるは遺憾であるとて左の書信を本社に寄せた

元來我社の入植者はアマゾナス州統領が州に必要なりとしてその入國許可をリオ外務、勞働兩省に申請したるものに有之即ち入國令第二條第一項に該當するものにて單に州駐在の聯邦勞働省移民官の發給せる

人名簿さへ

あれば夫れ以外の手續を必要とせず入國を許さゝ性質のものに有之候、然るに過般は偶々マナオス市より發送せられたる右の書類が飛行便延着の爲めラプラタ丸のリオ入港日までに勞働省に到着せざりし爲め上陸拒否問題を惹起したる次第に有之候從つて前記の書類が完備せる今日に於ては無論上陸差支へ無き譯に有之候

昨年同じ事件にてアマゾン行入植者が上陸拒否問題を惹起したる由各新聞に記載いたしあり候へ共昨年の場合は「クオタ」の繰越問題を繞り伯國外務勞働兩省間に

意見の相違

を來し其の論議未だ決せざる間に日本船が到着したる爲一寸問題となりしも右の事情故大使の交渉に依りて直に解決したるものにて決してアマゾン入植者の手續不備の爲め問題となつた譯には無之又アマゾン入植者のみの事件にても無之候

アマゾン側が從來度々事件を惹起せるが如く報ぜられ居候も小生が事業を興して以來今日にて第八回目の入植者の輸送に候も從來入國

手續の不備

にて問題を起したる事は一回も無之今回を以て最初といたし候、之は小生の最も遺憾とする處にして今後はこの苦き經驗に鑑み一層の注意を以て最善を期すべく候

只玆に一言致度事は同じくラプラタ丸乘組の海外興業會社扱ひの移民がサントス上陸を拒否せられたるを以てアマゾン入植者の側仗を喰つたかの如く報ぜられ居る事に候、我がアマゾン入植者と海外興業取扱移民との場合は全然其の取扱を異にし、海興の場合は新入國令第二條第二項に準據して入國を許さるゝものにして雇主たる會社、組合又は農園主の呼寄狀及勞働契約書を日本出發前に作成神戸駐在伯國領事のヴキストを經て本人自ら持參すべき取扱と相成居候その手續上不備の點有りし爲め上陸拒否問題を惹起したる次第に有之候

同仁會の療養所

工事は着々進行中

カンポスジョルドンに建設される同仁會のサナトリオは材料の運賃問題その他で幾分おくれたがその後工事は着々進捗、すでに大體の基礎が出來上つた、寫眞は本月上旬の該工事の實況

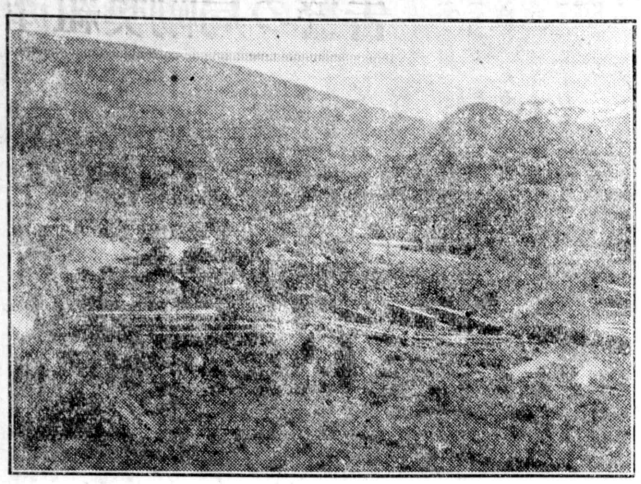

在留の民

發展振りは 愉快に堪へぬ

青柳さんの置土產

先頃來伯レヂストロ、バストス始めノロエステ等隈なく巡遊懷舊の情を溫めた青柳さんは昨夜九時ノルテ驛發多數知人に見送られ歸國の途に就いたが、出發前左の通りの言葉を置土產として殘した

今度の旅行

は各地で歡待をうけ且つ在留民の目覺しい發展振りを見て非常に愉快だつた、入伯移民に關しては日本で金を貸してまで獨立農を奬勵せんでも金がなければコロノとして最初勞働するがよいと思ふ、この邊は拓務省邊りで篤と研究した上ブラ拓海興などもよく談合してやるとよい、レヂストロ始め奥地も一廻りしたがレヂストロはよく落付いてをるが、セテバラスはまだごたゴたしてる樣だがこれは

海興當事者

の責任でジュタ栽培など有望だから勸業部とも連絡とつて本腰で取掛るべきだ、バストスの目覺しい發展振りは甚だ悅こばしいがそれと同時に一見甚だハデに映つた、鮮魚をサントスから取寄せるとかその他植民を徒らに贅澤に傾かせるようなものが多いのは考へ物でもつと地味に地道で行かねば嘘だ、殊に棉が主作らしいがこれなど連作の結果に付仔細に調査研究すべき試驗農場が必要と思ふ、日本人は一體肥料をやるのを損なように考へるが

土地を荒し

切つて他へ移轉する費用のこと考へるとよい、レヂストロ始め奥地も一廻りしたが賣却した場合はアロバーに對

不良地主に 一杯食はされたコロノ

依然！暴徒退去せず

大同植民地事件後報

既報…不良地主を信じて入植した三十六家族の借地農家が一ケ年間の汗の結晶たる收穫棉を差押へられ悲嘆に暮れてゐるバ線大同植民地事件の實情調査のため現地へ急行した有山書記生は精密な調査を遂げ昨十七日歸聖したが、その報告に依ると既報の事實とは相當喰異つてゐる模樣である、即ち去十二日植民代表が領事館へ陳情したところに依ると地主佐藤氏はバチスタ・フレスタから七月十五日返濟期限で所有地百九十域を擔保として百六十コントの金を借り、バチスタは不法にも其の期限の來ぬ五月十五日からコロノの收穫棉を差押へてゐると云ふのであるが、今回有山書記生がバチスタを訪問し佐藤と取交した契約書を調べて見ると、佐藤はバチスタから擔保に入れたと稱する土地百九十四域購入のため百六十コント借金したもので其の支拂方法として同耕地から出來た棉花をもつてこれに當てるといふ大樣左の如き一札を入れてゐること判明した

本契約は大同植民地借地農三十六家族の同意を得たもので あるとして、債務者は債權者に對し三月一日より七月十五日までの間に出來た棉花三万アローバを保存することなく順々に債權者へ渡し、決して他へ賣却せぬ、而して右三万アローバの代價中その八割を土地代として納入し二割を債務者が取る、万一棉花を他へ賣却した場合はアロバーに對し五ミルの罰金を支拂ふ、右の契約條項の終るまでは債務者が耕地を監督するが、万一不都合生じた場合は債權者が直接監督しても異存ない云々

右の契約に依つて債權者バチスタは既報の通りの暴行を働いてゐるもので、本事件は既に債務者佐藤からバチスタを相手とりアッシス裁判所へ訴證提起されてゐるので領事館としては此の問題の中に入る譯に行かぬので、目下植民者の家屋を占領してゐる二百名のカマラーダの暴行立退をバチスタ側に交渉したところバチスタ側も領事館の申込を入れ去十五日頃から暴行事件もなく平穩となり、恐れて逃げ出した六家族の留守宅に居直つたカマラダも持主が歸植すれば直ちに家を引渡すことゝなつたが、カマラーダは依然植民地から退去せず家の附近の倉庫や山小屋に待機してゐる

ポスト一本日……

伯國へ進軍！ 引張りダコの 日本製運動具

カーザ・エスポルテの輸入品

躍進

日本の工業品が世界の隅々まで押寄せてゐることは周知の事實であるが、最近に至りスポーツ用具の海外進出も夥しき額に達し世界のスポーツマンから運動具は日本品に限ると折紙をつけられてるが、こゝ

何んブラジルでもスポーツ界の最前線に飛躍する店として知られてゐるエスポルテ運動具店では美津濃運動具店と連絡をとつてスポーツ用具の輸入を初めその第一回目の荷物が最近到着したが

と云つても品が良くて値段が安いと云ふ

僕は運動競技の方が本職で商賣なんてズブの素人ですよ、日本品は品が良くて安いと云ふ事は知つてゐましたが、いざ輸入するといふ段になると一寸考へましたね、何分この國ではドイツ、フインランド等のスポーツ先進國の商品が既に堂固な地盤を築いてゐますからね、然しおつかなビツクリで蓋を開けて見ると何んの事はない案ずるより產むが易いでこの通り飛んで行きます、これでいよ〳〵商賣にも自信がついたからこれからは本格的にやります、第一回の輸入は陸上競技用具一切と野球具、柔劍道具等でしたが殆んどなくなつて仕舞いました

實は奥地の日本人に分けてあげ樣と思つて店に出して置くと直ぐ賣れるから倉庫に少し藏つてあります…云々

流線型

▽…アマゾン移民船内風景…或る若妻が靴を磨いてるのを見た船員「奥さんその靴は百姓する時のですか」「百姓ざーますつて！失禮なッ、妾アマゾンへ行つても百姓なぞ致さないざーますワ」で船員もダーとなる

▽…レヂストロ、セテバラスで▽…有山書記生の後釜、入江六郎書記生は來る十六日發リオ丸で着任、聖市總領事館のメンバーに入る

▽…奥地の郵便事故はチヤンとした郵便局がない爲だが、今度モンテアブラジーベル郡内ノボオリエンテ（つまりチエテ市街地のことです）に四等郵便局が設置されるとの吉報

▽…先日大使の乘用車のヌメロ？？（閑人は後學のため調べること）がビショに出たので館員一同後で口惜がるまいことか、我等の童顏大使「それじや、ワシもかけるんじやつた」と云つたかどうだか

▽…近頃のコンデ街頭では子供の戦ゴッコが大流行、棒切れに布を捲いて「寄らば斬るぞ」と母國映畫の見樣見眞似か中々見事な構へ、傍をシツクな伯國婦人などがよけて通るなどホヽエマしき風景

手新キチンイ!!

無賃乘車券で まんまと行商

日本人に光る勞働局の眼

從來海興では耕地に就働する目的でムダンサする場合旅費のない者に對して州勞働局へ照介し無賃乘車券の配給を受ける樣斡旋してゐるが二、三日前ジュキア線セードロ驛在住者沖縄縣人寺城光一（假名）、同小城福達（假名）の二人がソロカバナ線ブルデンテ驛奥の耕地へムダンサするから無賃乘車券を貰つて呉れと頼んで來たので係員が勞働局へ照介して乘車券交付の手續をしてやつたところひに來る者が多く中には田舍から買物のため出聖し歸りには乘車券を貰つてロハで旅行する者もある由で、今後勞働局では日本人の無賃乘車券請求者に對しては嚴重に調査してからでないと渡さぬ事となつた

なお組物をもつてゐる筈がない、これは耕地で就働するものでなく行商する目的に違ひないと乘車券は素より荷物全部を沒收して仕舞ひ、紹介した海興宛今後斯る不都合を生じないやう嚴重抗議して來た、最近海興へこの種の手を用ひて無賃乘車券を貰

急募

二十歳前後の青年　二、三名
至急入用、詳細は面談の上
聖市ルア・コンソラソン三九五番
カーザ・モトム
電話　七＝七二二七番

純日本國產品
ブリヂストン・タイヤ
品質の優良と價格の低廉
先づ御試用を……
ブリヂストン・タイヤ
ベラ・クルース特約代理店
フォード代理店　竹内鐵工所

斯界に絶大の信頼を有する
赤木商會
農產物賣買及び委託販賣
農業用藥品農具一切
聖市サンタ・ローザ街七一番

今年は暑さが永い事續きましたが急に寒さが參りました、御客位樣益々御壯健の御事御祈り申上げて居ります
御蔭を以て手前共も日々に繁昌を續けて居ります事は一重に皆樣方の御贔負の賜と御悅び申して居ります、此の上共御見捨てなく御引立の程を御願ひ申上げます
日本座敷に火鉢の用意が出來ました、寒い時に東キリンで暖かく御遊び下さるもオツで內地の御氣分が出るのではありませんか、どうぞよろしく
富田家
女給一同
客位樣
女給さんを募集致します
御望みの方は至急御一報又は御來談下さいませ

棉作者よ團結せよ 而して組合を作れ

産組奬勵局の警告

一域當り數百ミルは見す〳〵中間商人の手に

州農務省産業組合奬勵局の發表によれば目下益々盛大となりつゝある

棉作に對し農作者に産業組合組織による外、棉作の堅實確固な發展は期し難いと警告を發してゐる、即ち組合を組織すれば棉花と生産費とを基礎にして計算すると次の通り中間搾取者に依つて一域に付八百十三ミルの金額をむさ〳〵搾取されてることが觀取できる、即ち

▼一域當り生産費
耕鋤、種子、種蒔、手入れ、害虫驅除、百二十アロバ收穫費等
一、一〇〇、〇〇〇

▼百二十アロバ賣却
アロバ當り一六、〇〇〇
一、九二〇、〇〇〇

▼利益
七二〇、〇〇〇

▼投資金利子、機械器具損料
一二〇、〇〇〇
六〇〇、〇〇〇

▼純益
今棉作者自身が精棉作業を行ふとすれば次の如き計算となる

▼百二十アロバの實棉は繰棉三十五アロバ（アロバ當り五八ミル）この價格二、〇三〇、〇〇〇、之に棉實八十一アロバ（アロバ當り三ミル）二四三ミルを合せて合計
二、三三、〇〇〇

▼精棉費（繰棉アロバ當り四ミル）
一四〇、〇〇〇
一、三三〇、〇〇〇

▼生産費計
一、四六〇、〇〇〇
三、七三、〇〇〇

▼總收入
一、四六〇、〇〇〇

▼總支出
八二三、〇〇〇

差引

精棉所 この八百十三ミルに買付人が支拂ふ コンミツソン六十ミル並びに上述の計算はチボ五（五級品）を標準にしてゐるからチボによる差金が加算さるべき譯である、即ち收穫棉の善悪に拘らず棉作者は自ら精選に當るためその生産棉を改良できるそれには綿作者相寄つて産業組合を組織し必要な精棉機を据付ければ事足る譯で、内國工場製品でセーラ六十付のデスカロサドール並にブレンサ一切を備付けた機械裝置が三十コントで据付けられる

而して 一臺の機械は一日十時間動くとして四百アロバの實棉を精撰し得る能力がある、一ヶ月廿日働くものとして三ケ月間には二百アルケール分即ち二万四千アロバを精撰する、かくて機械に掛けた費用など最初の一年で裕に償却できる譯である

オリムピツク スケジュール

陸上選手 獨佛對抗戰も華々しく擧行

陸上聯盟オリムピツク準備委員會發表のスケジュールは左の通りである

一、マラソン選手の先發（六月一日東京發、八日滿洲里發、十六日ベルリン着）
一、陸上本部隊出發（六月八日東京發、十五日滿洲里發、二十三日ヘルシンキ着滯在、七月廿三日ベルリン着、オリムピツク村入り滯在）
一、オリムピツク出場（八月一日より九日まで）
一、日佛對抗競技（パリ八月廿三日）
一、日獨對抗競技（ライプチヒ九月五、六兩日の豫定）
一、歸國（九月七日ベルリン發シベリア鐵道經由で東京着は廿三日）

「褐色」の爆彈

獨のホープと相搏つ

ルイス對シュメリング拳闘試合

【紐育十六日】「褐色の爆彈」ジョー・ルイスとナチス獨乙唯一のホープ、シュメリングの事實上世界重量拳闘選手權大會は明十七日夜擧行、全世界の視聽をヤンキースタヂアムに集中せしめてゐるが

戰前の豫想はルイスに斷然人氣あり何ラウンドでシュメリングK・Oされるかゞ賭の條件となつてゐる有樣で、四回目打倒二對一、六回目一對一とシュメリングにラウンドが重なるごとに歩が悪く、十五回目の最終回まで持耐へる賭に到つては十五對一でルイスがノックアウトすることは動かすべからざるものと見てゐるシュメリングは獨乙よりブレーメン號で本日到着、ルイスは明早朝レークウッドの練習場より特別仕立の客車連結の急行で直行して來る筈

傳統を誇る

レヂストロ軍小手競べ

聯合青年會陸上競技會

古い傳統を持ち海岸地帶に覇を稱へて來たレヂストロ陸上界は藤平君去り、よき指導者海老名君を失ひスランプに落ちた傾向あつたが、今年からは新進ジュキアチームを合流して捲土重來の意氣を示さんとしてゐるから來る全伯大會の一ダークホースたるを失はぬ、去る日曜擧行されたレヂストロ聯合青年會陸上競技會記錄は左の通りである

▽百米一二秒宮下▽二百米二五秒二青木▽四百米一分佐々木▽八百米二分二〇秒二伊藤▽千吾米四分五〇秒伊藤▽四百リレー五二秒レヂストロ・チーム▽千六百リレー四分一〇秒四第五部チーム▽走高一米六五石田、宮下▽走巾五米五七石田▽三段一一米五八田中▽棒高三米村上▽砲丸九米田中▽圓盤二七米五〇田中▽槍四四米一七青木

因に同競技會役員は會長鄕司杉村榮治、審判長石川文夫、總務員半澤俊の諸氏だつた

日本の「オリムピツク」不適當

ラ伯の奇怪な手紙

最近のベルリン電報によると國際オリンピツク委員長ラツール伯は日本視察後フインランド體育協會の友人宛書翰を送り

東京の競技施設と諸計畫は稍々滿足すべきも八月は氣溫高く空氣濕潤でコンヂションは不適當である、會期を繰上げると入梅季節に當るなど地理的不便と共に氣候にも難點ある

旨指摘して此の點フインランドの方が有利なる旨暗示したと

FABRICA "PROGRESSO PAULISTA"

内外國製アラード
牛車又トラクター用アラード・デヂスコ
グラーデ・デ・ヂスコ
グラーデ・コン・デンテ
カルピディイラ
エンシヤーダ
アラード用附屬品一切
精棉機、精米機
珈琲、ミーリヨ等精選機
フバ、珈琲、鹽製粉機
ミーリヨ粉碎機
棉花穀皮離脱機
マモナ精造機
甘蔗壓搾機
砂糖蒸器並タービー
その他機械類並鑄造一切

プログレッソ・パウリスタ工場
アントニオ ルシアーノ 商會
聖市フロレンシオ・デ・アブレウ街五八
郵函三四八六 電話二—三六八一

急募
外交員 若干名
電氣工 若干名
バウルー市
金原電氣工業舍

職人募集
大工 四、五人
右至急入用、照會は
聖市ルア・ラバツペス三四六
石田八郎

育雛期の好たしま來が
大軀大卵長期の産卵にたゆる實質百%の飼鷄を白レグ雛豫約分讓
田邊養鷄園
Caixa Postal, 52
Mogy das Cruzes, Central

獨乙製錠劑スパルトを常用すれば全身の痛み神經痛、リウマチ、風邪一切に奏効確實!!
スパルト錠

HOTEL TITOSE
開業御披露
謹啓各位益々御清榮の段奉賀上候
陳者私事今般左記の場所にて旅館兼簡易食堂を開業仕り懇切丁寧、革命的大奉仕を以つて御客樣本位に經營致す事と相成候
弊館は高壯美麗なる上に閑靜なる場所を撰び居り特に御病人御保養には最適と存じ居り候間何卒御利用被下度、尚當地方御旅行、御視察等の各位には萬事必要に應じ御便宜を御計り可申何卒どしどし御投宿の程御待ち上げ居候
ソロ線ブレシデンテ・ブルデンテ市 郵函二十五番
アベニーダ・コンセレイロ・アントニオ・ブラード三四
千歳旅館
館主 石川俊雄
驛下の横ルアより三ツ目のルアの下角、驛より良く見えて居ます

▶渦波の金白◀
へ地耕愛伯れ來
豊穣の地
伯愛植氏地は輝けり
南米唯一の健康地至る所に清水湧き風美さながら大和櫻母國の如し
當耕地買入と同時に借地棉作者間斷なく入耕の狀契約與地突破せんとして居ます、此事實は凡ての條件に適合して居る事を如實に物語るものでありますし、當驛附近で優等地として折紙を付けられた伯愛耕地を左の條件で借地を提供致して居ります
一、日本小學校小販賣部の設備あり
一、交通ソロカバナ支線工事近々當耕地通過、近々取引町レンソエス驛ボツカツ驛サン・マノエール驛アバレー驛に至便
一、面積、契約濟借地三百餘アルケーレス、契約增借地二百アルケーレス、大至急御契約を乞ふ
一、借地料一時拂百五十ミル、半金拂二百ミル、無資本家にて收穫後拂二百五十ミル、非常の節は自家用自動車にて賃不用
大至急御視察御契約を下さい、御契約者には旅費當方拂
ソロカバナ線サン・マノエー驛ブラツタ伯愛耕地（舊名ファゼンダ・ボア・ビスタ）
耕地主 馬田謹太郎 松本仙太郎 田中義守

エンシヤーダ
ザップ
ZAP
純鋼鐵特製品
全國有名店に有り

◀變更線棉作地提供▶

諸賢待望の變更線は完成され日ならずマツトグロツソ州、サンパウロ州間の連絡列車の通過するは既定の事實で漸く邦人に殘された寶庫の扉が開かれました

昨年お約束した通り本年度分一千二百五十アルケーレスを左記條件で提供する事になりました、新山との杞憂は見事に覆され昨年度入植者九十家族の内外人の好事蹟が事實を證左して居ります

▼場所 は變更線アグアペイ驛屠殺會社所有に係る通稱英人耕地内昨年度分棉作地の接續地で蟻害なき健康地です

▼山伐 り、山燒き、道路、家屋、井戸等の費用は耕地で負擔します

▼各自 の請負面積一域に對し三十ミルの生活必需品と又噴霧器、殺虫劑は實費にて收穫時拂ひにて支給し棉種子は無料にて支給します

▼期間 は昨年度入植者と同時に次年度よりの契約の出來る樣特に一ケ年とし、次年よりのアレンダメント繼續希望者は各自ロツテに對し優先權があります

▼歩合 は全請負面積の五分ノ一は歩合なしで雜作自由、殘り五分ノ四に對し棉作の義務があり、收穫棉の三割五分を耕地へ納入の事

▼收穫 棉は總て聖市繰綿標準格付五級品の四分ノ一の値段で買上ます

▼移轉 費用に對し遠近に依り相違しますが域當り參十ミルの補助をします

▼醫藥 の契約もあり共に收穫時拂ひです

現在アラサツーバ市耕地間を毎日二台の乘合自動車を以て往復して居り御視察には非常に便利です

照會は下記へ

バルバライゾ町
募集代理人 高橋信四郎

當耕地は來年珈琲植付禁止分解除と共に四十萬本の珈琲植付四年契約の準備がありますので本年より入植されて無資本者、有資本者に係らず資本蓄積に好都合です