日伯新聞
伯國サンパウロ市リベルダーデ街一四六
發行所　日伯社
本紙定價一年金三〇〇錢　外國郵稅共金六〇〇錢
廣告料　十字詰一行八百レース　一面二十三レース增
Caixa, 375 S. Paulo
Telephone 2-3926

Sr. M. Kobayashi
R. Galvão Bueno

再開後の第六十七議會

好題目を摑み乍ら

政友會の攻擊陣、ためらふ

【東京廿四日】再開以來二日にわたる議會の論戰は大體において平調を辿り今一息といふ處で最後の止めを刺すに至らず、ために貴族院における人權蹂躙問題、衆議院における床次遞相に絡む綱紀紊亂事件は何れも政府攻擊の好題目とされながら、複雜なる政友會の黨內事情に制肘されて猪突的攻擊を敢行する能はず白熱的論戰の展開を見ず、第三日の廿四日も平凡に終つた

一方政友會においては幹部派が床次問題に關しあくまで豫算總會で追及せんとしてるに對して他方異論が行はれ、殊に政友會內の床次系はこの幹部派の强硬との强硬論もあるが、結局自重して今後床次の追及をせしめざる樣努力しその成行きを見た上幹部派があくまで强硬に出ればその際脫黨しても遲くはないといふ事に意見の一致を見んとしてゐる、しかし乍ら床次問題の發展如何によつては何日政友會を脫することになるかも知れぬ情勢にあり、豫算總會の成行並に議會最後の裏面工作の動きが注目される

一方政友會の方針に不滿を抱き廿三日來寄り會合して協議を進めてをり

一、山口に對して發言の取消しを要求すべし

一、直ちに脫黨すべし

豫算總會

爆彈動議の外廓をめぐつて

政友、大口氏の大論戰

【東京廿五日發】爆彈動議の跡始末、綱紀問題の進展等實質的論戰の展開が豫想される豫算總會第一日は二十五日午前十時二十分開會、第一陣として政友大口喜六氏起ち齋藤內閣以來高橋財政には贊成してゐたが、實際に則して見ると最近多少疑問を抱かざるを得ない、赤字の克服には軍部豫算の縮減が一番の早道であるがこれはなか〳〵至難である、從つて結局國民の經濟力を增進しなければならぬ

軍需工業の殷盛によつては景氣は良いが、全國的にみて一般農村、中小商工業者は困窮してゐる、これに關して政府は如何なる對策を持つてゐるか

とて時局救費問題に關し貴族院に於ける加藤政之助氏に對する高橋藏相の答辯速記錄を引用して藏相に毒舌を浴せかけ、徐ろに爆彈動議の外廓に迫る、これに對して高橋藏相は時局匡救といふ事は私は一時の方法手當と考へてゐる、殺してはいけぬから活す樣に手當を行つて來た、目的を達し得ないと云はれるが手當は確かにして來たので死んではゐないではないか

とやれば政友會から頻りに彌次が飛ぶ、岡田首相

農村の窮乏對策に付いては今度の豫算に於ても出來るだけの經費を對策費として計上した譯である

と答辯すれば大口氏再び起ちて恒久策のない內閣を國民は信賴し得ない、首相の肚の中は奈何か

と迫る、首相

折角考究中である、詳細は所管大臣からお答へする

とて山崎農相を答辯に當らせる

農相

政府は國策審議會を設けて農村對策の大方針の樹立に當るつもりである

と答へれば大口氏

首相の答辯を望んでゐるのだといきり立つ首相

議會切拔策

首相、藏相と重要會見

岡田首相は廿六日豫算總會に先立ち高橋藏相と會見重要協議を遂げたが

右は政友會內に爆彈動議の跡始末に全力を注ぎこれを圓滿解決して無事に議會を切拔けたいといふ空氣が濃厚であるとの情報を得てゐるので首相として範圍內で政府獨自の見解に基く追加豫算を提出して政友會の空氣を緩和したいとの意向を有し、高橋藏相にこれが意向を傳へると共に對策を協議したものとして政民兩派ではこの會見を重視してゐる

今の處茲に披瀝する程度に至つてゐない

と辯解する、大口氏

然らば恒久策樹立迄の時局匡救的對策費は如何にするか

と肉迫する、首相

今後の實情に則してやつて行く積りである

とあつさり逃げる、斯て爆彈動議の外廓をめぐつて論爭を進めるも深入りせず大口氏質問を明日に殘して零時十分散會した

【東京廿六日發】豫算總會第二日、大口氏本論に入り、時局匡救事業によつて出來た道路や開墾された土地を利用せねばならぬ、これには農林省から十年度豫算に計上した農村工業化を奬勵しなければならぬ、然しこれは僅か參拾万圓の豫算では實現困難だ、これに對して政府の所信如何、更にまたこれら農村工業の動力となる電力に付て政府は如何なる考へを持つかと、一時間に亘つて論じ序々に地方對策の問題に鉾を向けて政府の所信を問ふ、岡田首相は

大體に於て大口君の意見に贊成である、要は地方民の舊發債案、臨時利得稅案が上提されるので議場は相當に緊張、日程に入り

一、昭和十年度一般會計歲出の財源に充つるため公債發行に關する件

一、昭和七年法律第一號中改正法律案（滿洲事件費支辨のため公債發行に關する件）

を一括議題とし高橋藏相說明後廿六日の衆議院本會議は赤字公債案、臨時利得稅案が上提されるので議場は相當に緊張、日程に入り

一、昭和十年度一般會計歲出の財源に充つるため公債發行に關する件

一、昭和七年法律第一號中改正法律案（滿洲事件費支辨のため公債發行に關する件）

を一括議題とし高橋藏相說明後

赤字公債案上程で

議場相當に緊張

二十六日衆院本會議

中井氏登壇

國民の思想上からも不勞所得に對する財產稅の如きものを設ける意志はないか

首相…財產稅は今急に設ける意志はない

藏相…赤字公債發行の限度は物差で計るやうにこれ丈だといへるものではない

岸田正記氏（政友）登壇

新聞の報ずる處によれば高橋藏相は本年の初閣議で（一）滿洲事件費は出來るだけ節約されたい（二）對滿投資統制の必要がある旨を述べたといふが果してこれは事實か、財政は單に收支の均衡を取るばかりが能ではない、滿洲國の現狀は日本の援助に俟つ處大であるから、國際貸借や財政等から援助を中止してはならぬと思ふが如何、また滿洲移民對策は如何

藏相…私の言辭が色々誤り傳へられるからこの場合判然として置きたい、私が閣議でいつたのは滿洲で近頃事業熱が旺盛であるから投資する者はどうも日本で事業をしてゐる樣な氣でゐる、これを注意しようとしたのである、殊に本年度は滿鐵の外債の肩替りや、北鐵買收の金も內地で作らねばならぬ事情もあり、國際收支の點を考へて滿洲への投資を愼重にしようといつたのであつて、必要なる軍事費を削るとか投資してならぬとかは考へない、滿洲國の現狀は財政上困るからとの理由で止める譯には勿論ゆかぬ

林陸相…滿洲事件費は現狀における最少限度の費用である、今後滿洲國內の情勢、四圍の事情に應じてこれ以上必要かも知れず減額するかも知れぬ

兒玉拓相…集團的農業移民の經過は必ずしも不成績ではない今後政府が指導すれば成功するものと思ふ、政府は目下移民の具體案を練つてゐるが本議會に提案できるかどうか未定である

岸田…滿洲は單に國際收支の關係から外國扱いにして欲しい

藏相…外國扱いといふのは滿洲人から誤解を招く惧れがあるから判切りとしたい

海相の答辯

…アメリカに反響…

【東京二十九日】昨日の貴院本會議において大角海相がその答辯中、軍縮會議の決裂は起らないとも限らない、と云へる一節は直にアメリカに傳はり言論界に大きな反響を喚び起した

即ちアメリカは一九四二年滿期となる條約量までの建艦を控え本年度二十四隻に限つたのは建艦競爭を避けんが爲に外ならぬ、然るに責任の地位に在る海相が斯かる言をなして疑惑の感を起させるは穩やかでないといふのである

議塲相當に緊張

と迫る、岡田首相

政府は意志があるからこそ計上したのだ、金額の多少を論ずるならば、それは見解の相違である

と逃げ、變つて山崎農相

農村對策として十年度豫算に參拾万圓を計上した農林省は副業の奬勵には努力を拂つて來たが今回はこれを擴張し大體に於て、例へば罐詰業の如く產物の加工を奬勵したいと思つてゐる

と答辯し論題の詳細は分科會に議る事として一先づ打切り、愈々時局匡救費に關する質疑に移る、大口氏

從來の時局匡救事業費に關して使用した金が死金になりはしないか、一般經濟更生施設費は如何？

山崎農相

一般の經濟更生施設費は減じない

大口氏は尙も質問を續行したが既に正午を過ぎたので質問續行のまゝ零時二十分休憩した

南伯巡遊

〔其八〕三浦生

（ハンブルゴ）ノーボハンブルゴ
（ブルゴベリヨ）シンブルゴベリヨ

名前の通りそれは獨逸人の植民地、ボルトアレグレから北方四五十キロの所にある

往つてみた、成程純粹の獨逸人集團地だ、町も一寸としたものになつてる、コロニヤは多く山地で作物は芋とかミーリヨとか大したものではないが植民は主として牛で喰つてる、それも肉でなく乳だ、そいつを加工してバタだのチーズだのにして出す而してそれをやるに强固な產業組合を以てし、植民は皆この組織の力で旨くやつてる

南河州の獨逸人の產業組合は頗る大仕掛なものでボルトアレグレに本部があり、各地の組合の聯絡をとり組合員の金も預れば貸付もする、無論基本金は持つてる、但し獨逸人の外は何人も加入させないと云ふことに特色がある、先年ボルトアレグレで或銀行が倒れ、伊太利コロノなど大分虎の兒をフイにしてしまつたそれで銀行はあぶないから一つ獨逸人の產業組合に金を預つてもらおうと賴み込んだところ、人種と宗教のちがう者を加入させては統制がとれないといふ理由で許可にならなんだ、今でも此の趣旨を突張つてるそうなが僕はこれを面白いことゝ思つてる

（ブラリヨ）そちこちヒ
（ブラリ）ヤカして見
（ブラリ）ヤカして見
（ブラリ）ヤカして見

先づ隣人から
排日對策の一案

日本人がブラジル人と交渉を有つようになつた抑もの最初から日伯親善の誼を說くこと久しく今以て止まないが、この間排日の聲こそ常に聞け日伯親善の和やかな美譚を聞くことは極く稀である、果してこれは何に職由するのか

多くの親善論者は在留民に對し、已を捨てゝ彼に就けと訓へる、これは外務省から一般有識の士と稱せられるたぐひに至るまで一貫した思想であり殊に同化論者に至つて一層甚だしい、而もその結果は徒らに排日氣運をくすべあげるに止まり斯種親善同化說の効果至つて尠きこと現に見る通りである

ブラジルは元來排日氣分のない國として日本に紹介されてゐるが、東洋入入國制限案はすでに帝政時代に廟議に持ち出されてをることは史實によつて明かである、最近十年來一部政治家の間に論議せられ、ついに今度の共和國憲法中に日本人目當ての移民入國制限條項の挿入を見るに至つた氣運はすでに百年前に動いてゐたのだ、素より斯くなる迄には第三國の使そうもあつたであらう、日伯親善を看板にして來た所謂親日屋の醜穢な裏切行爲も與つてたであらう、又國粹運動を利用した一部貴名家の策動が功を奏したのかも知れぬが、孰れにせよ此たび斯かる結果を見るに至つたことは尠くとも憲法審議會代議員間に於ては、日伯親善問題の如き彼等の興味をひく丈けの重要性なく却つて小さくともこれを袖にする方により多くの理由を認めたであらうこと想像に難くない

日本人排斥を一律人種的偏見に歸する向もあるが同種同文の支那に排日運動の絶えないところを見ると强ち人種の相違とばかりは斷ぜられない、伯國經濟の心臟を爲す聖州農業と日本移民の不可分な關係は今では誰の眼にも映るであらうが、本年度入伯移民問題の猶陣痛の苦を續けをるに考へ及ぶときそこに經濟問題ばかりで到底解決の付かぬ何ものかゞ潜んでをると見ることも出來よう、然らばその原因は果して何か

吾人はその主たる原因を彼等の感情に歸したい、實際今次議會において咆吼した排日議員に就いて見るも、彼等の多くは從來親日家として通つてをり中には帶勳者もをるといふ有樣で、それが排日家に轉向した眞の原因は實に下らぬ感情問題に端を發してをる、卽ち職掌柄止むなく或は好んで彼等に接して來た日本人が、或る動機から彼等の感情を害したのが因であつて、これに小判が加はり理屈が付けられて一の排日論なるものをデッチ上げたに過ぎぬ、彼等に最初から黃鵠もなく集團移民の危險も感じなかつたことは舶來品をメッキした彼等の所謂排日理論の內容を一瞥すれば直ぐに肯けるであらう

玆において我等の採るべき對策は容易に考へ出せるようだ、卽ち一般在留民としては先づ手近な隣人と心おきなく附合ふことである、二十万の在留民が各自一人づつの伯國人の友を作れば、一人の友を作ることは難しとしないであらう、それが爲に必要なのはワザとらしさや無理のない交際の連續性であつて、我にその心掛さへあれば特別に金を掛け時間を必要としない、たゞ併しこれは何處までも伯國の大地に腰を据えた一般在留民に望むだけであつて、儀禮を表藝に濟ませる外交官や移民と飯と不可分の關係にある海興の與り知るところに非ざることは言ふまでもない

日支外交に新局面
有吉公使、鈴木武官ら南京政府首腦と會見

【東京三十日】有吉公使は本日午前十時蔣介石氏を中央軍監學校に訪問、會談一時間餘にして辭去したが、別に公使館附武官鈴木美通中將も蔣氏并に汪兆銘氏と會見した、會見の內容は最近著しく好轉した日支親善の具體的促進策に關するもので、有吉公使との會見において蔣氏は「自分は鈴木中將と會見の際も東洋平和の爲には是非日支兩國提携の要ある旨力說した」と云へるに對し公使は「余も同感であるがそれを實現するには先づその最大障害となつてゐる中國における排日運動をなくさなければならぬ、南京政府の誠意ある措置を望む、日本としては中國の發展の爲更に東洋平和の爲に如何なる犧牲をも吝むものでないが、排日運動あるが爲にそれも止むなく阻まれてゐる次第だ」と答え互に隔意なき意見の交換を行つた

有吉公使語る
吉公使は語る

蔣氏は非常に元氣で打解けた會談をした、氏は廣田外相の外交演說に滿足の意を表してゐた、自分は日支提携には排日運動の鎭壓が是非必要だと云つたに對し蔣氏は、從來出來るだけ取締つて來たが今後は一層留意してその反除を期する旨を約し、滿支國境問題を局地的事件として解決しようとの意見には蔣氏も同意を表してゐた、云々

英紙、輕擧を戒む
英米の對抗的提携說に

【東京三十日】蔣氏と會見後有

【ロンドン二十九日】日本と支那との新外交交渉の傳はるや早くもこれに對抗するため英米新提携說を唱ふるもの出て來たが右に付デーリ・メール紙はこれを難じ

吾人は斯かる論者に猛省を促さねばならぬ、極東のこの形勢に對し今英米が特殊の提携行爲に出ることは必然的に重大問題を誘發するもので、東洋に重大利害關係を有つ英國の斷じて採るべき途ではない

日濠通商條約

【東京二十五日】本日村井シドニー總領事より外務省に達した報告によ日本と濠洲政府は愈々來三十一日より日濠通商條約締結交渉をキャンベラに於て開始する旨通告し來つたので村井總領事は二十九日同地向け出發、正式會商を行ふことになつたと

帝國議會議事
對滿關係に付
國同、山道氏の質問

【東京廿五日發】本日の衆議院本會議は午後一時三十分開會、國民同盟の山道襄一氏登壇、財政、經濟、議會政治、外交等の問題に觸れ特に對滿關係に關し滿州國に於ける貨幣制度が依然支那と同樣銀建となつてゐるのは大なる矛盾である、日滿經濟ブロックは先づ貨幣制度の改革の斷行に依てのみ其の第一歩を踏み出し得る、又在滿機構の改革案は現下の狀勢では政府案にする外なかつたとはいへ、案の取扱ひが甚だ不手際であつた、政治を以つて法律と制度と武力の總和なりと解する處に不祥事が勃發すると大處高處より政治の要諦を說いて前後一時間半に亘る大演說を終つて降壇すれば、岡田首相高橋藏相、廣田外相等答辯に當り、先づ高橋藏相起ち

滿洲と支那本土との經濟關係は不可分なものがあり、其他切離して滿洲は考へられぬ、支那が今後どうなつて行くかを良く考へた上でなければならぬ、將來金本位となつて良い時が來たら替へられやうが先づ〳〵當分は現狀を以つて進まねばならない

廣田外相

私の演說が外交辭令だと云ふ事は斷じてない、私は事外交に關する問題に付ては一片の私心なしと確信してゐる、個人の事を申上げて濟まないが私は對支外交については終生一身以つてこれに當り度いと考へてゐる

と披瀝し、それより第一控室の松谷與次郎氏が一般施政問題につき各大臣に質問した

人權蹂躙問題
貴院で質問

【東京二十九日】本日の貴族院本會議においては岩田宙藏博士司法權の運用問題に就いて法相に質問した

博士は先づ前回は帝人事件に限つたが自分は何ら同事件に關係なく人權蹂躙問題はずつと前から何とかせねばならぬと考へてゐたことだと前置きし、法相は事實を

否認

されたが本日は事實問題に就いては云はぬ、世間ではたとひ無罪の判決を受けても一度斯ういふ事件に出會つたが最後容れられぬといふ實例がいくらもあり由々しき問題である、とてその影響の看過すべからざるを說き進んで、裁判所と檢事局を分離すること、裁判所と司法省とを分離することの二案が考へられるが之に對し政府は如何なる考へを有つてゐるか法相の意向を問ふと質問之に對し法相は明日の本會議で答辯する筈である

小川鄕太郎博士の國防、財政問題質問

【東京二十九日】本日の衆議院豫算總會では民政黨の小川鄕太郎博士が國防と財政問題について質問

小川…海軍は現軍備で十分と考へるか

海相…國防はその當時の國際情勢によつて異るものでこれを豫測することは困難である

小川…軍縮會議の前途如何

首相…日本の希望するやうに決定すればよくなると思ふ

小川…軍縮會議が成功すれば海軍費は減少するか

海相…軍縮會議は元來軍備を縮少し國民の負擔を輕減せんが爲に行はれるもので、成功すれば無論國民の負擔は輕減すべく政府はこれが實現を期待してゐる

小川…決裂すればどうなるか

海相…各國が軍備を擴張すれば勢ひ之に應ぜねばならぬが、各國とも軍擴防止に力を注いでをる際決裂を豫想することは穩當を缺くと思ふ

支那軍熱河に入り
關東軍と局地的衝突

【新京廿四日】支那軍當局は察哈爾省境の軍事行動に狼狽し事態の擴大せざるやう關東軍當局に對し懇請してゐるが、依然反抗をつゞける以上徹底的に掃滅するとの斷乎たる決意を表明してゐる

永見部隊は廿三日察哈爾省境に進出を了し敵陣を占領、機關銃を所持する宋哲元軍有力部隊は頑强に抵抗したが遂に之を完全に激退した、皇軍の戰死者特務曹長一名、負傷兵卒共五名で宋軍の死傷者多數

尙關東軍飛行隊所屬軍用機は廿四日午前宋哲元軍の根據地を爆擊しません滅的打擊を與へた

【東京二十五日】宋哲元軍掃蕩事件に關し外務當局は二十五日事件發生の經緯につき在外大公使に對し帝國政府の所信を左の如く電達した

宋軍との局地的衝突は支那軍の撤退命令が出先支那部隊に徹底せざるに起因するものであり宋軍が熱河省外に撤退し支那側に於て抵抗せざる以上關東軍に於てはこれ以上事件を擴大せしむる意思なきこと明白である

【東京二十五日】南駐滿大使より外務省への公電によれば、關東軍の聲明後何應欽及び王克ビンは我が高橋北平駐在武官に對し宋哲元軍に滿洲國外に撤退するよう命令したる旨通告し來つたので關東軍はこれを諒とし、支那側部隊の撤退に猶豫を與へ彼我の衝突を避くる意味より兩三日間形勢を觀望したる後支那部隊を進めつゝあつたところ、同部隊は二十三日紅泥灘に向ふ途中同地の高地より機關銃を有する優秀なる支那軍隊が攻擊を開始し我が出先部隊も余儀なくこれに應戰、同午後三時に至り遂に支那部隊を擊退し得たものである

【新京廿六日】關東軍發表大灘方面の宋哲元軍は永見部隊の果斷適切なる作戰に國境線外に驅逐され、古源、獨石口の宋哲元軍も再び我に挑戰的行動に出づる意志なき如し永見部隊は一部を以て紅泥灘長城東北東柄子の北方約四キロ南側高地を占領し獨石口方面の宋哲元軍を監視し、主力を以て寶昌附近に集結、行動の自由を持つゝあり又滿洲領域にある谷部隊も待機の姿勢にある

我が駐在武官
支那側代表と會談

【北平廿六日】北平駐劄武官高橋中佐並に張家口駐劄武官松井中佐は廿六日支那側代表を招致し、松井武官の部屋に於て宋哲元事件の善後策に付重要協議をつづけてゐる、右會見によつて和平會議の日取地點等が決定されることゝなる筈で地點は北平又熱河の承德とならう

【東京二十九日】熱河省における宋哲元事件については局地的事件として解決を圖るべく二月初旬北平において日支會商行はれる筈

官邊の親露を尻目に
佛國民衆は日本びいき

【パリ發】バルツー前外相等の親露主義からロシアの對佛宣傳は知識階級にまでくひ込み現在「ソヴエートの友の會」會員は卅万人に達し表面政治運動ではないと稱してゐるがその實、相當政界に喰ひ込み大活動をしてゐることは動かし難い、但しフランスの新聞は外務省の親露的空氣とはむしろ反對であり且つフランス民衆は意外に親日的で日本の眞相を知りたがつてゐる、最近パリの郊外の有名な共產黨の工場地帶サンドニに於て「日本の眞相を知らせる會」といふ集會が催されバルトレミーと云ふ親日政治家が演壇で日本のために獅子吼したが、この地の共產黨勞働者は千五百人余集まり熱心にこの演說を聽き日本の觀光局で作つた日本宣傳映畫を見て最後まで非常に喜び盛會であつた、バルトレミー氏はこれに刺激されて毎月一回パリ及び郊外の八百万民衆に日本を知らせる映畫と講演による宣傳プログラムを作成し實行しようと鋭々準備を進めてゐる、これを機會とし、親日派の民衆的大同團結が組織される可能性がある

女中

さん入用、當方子供三人、日伯社へお手紙又は御來談を願ひます

スラバ・スレート

珈琲新植地
公許地
米、棉も可
標高地味
パラナ第一
霜、蟻害心配なき
理想の地

母國向けの大棉作地たらん
棉花工場、農場本年着手豫定
鐵橋竣工と俟て急躍せんとす

迷はず獨立安住の公共機關ブラ拓の事業に參加乞ふ

視察好機
費用大部分補助中
案內書要求乞ふ

優良で知られたアリアンサ米は變更ノロ線の接近につれ著しく有望の度を加へんとす

アリアンサ

チエテ

Soc. Colonizadora do Brasil Ltda.
Rua Annita Garibaldi, 217 - Caixa Postal, 2975 - Teleph. 2-1342
SÃO PAULO

Hachiya Irmão & Cia.
R. Brigadeiro Tobias, 108 - 110 - Caixa Postal, 2670 - S. Paulo

自轉車新荷着
宣傳の爲特價大發賣

此機會に是非一臺を
責任を以て御奬め出來る
唯一日本製
高級「ボニー」印
堅牢・優美・安價
他マーク品に附屬せざる五重要附屬品……宣傳の爲特に無代添附……
ベル、ポンプ・チエンケース、道具入皮サック、スタンド
【御申越次第型錄進呈】
ブラジル總發賣店
蜂谷兄弟商會

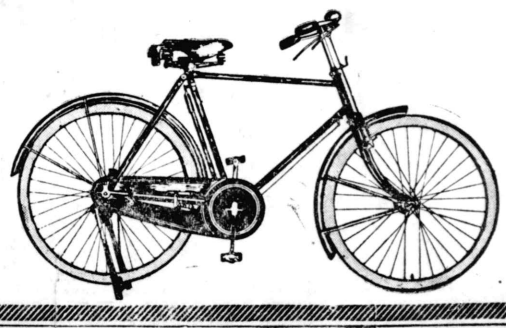

母國經濟界

三億五千年初頭

母國貿易早くも旺盛

棉花輸入大量に昇る

〔大藏省發表〕一月上旬對外貿易概算左の如し（單位千圓）輸出一三、四四九輸入二七、二九一合計四〇、七四〇入超一三、八四二

重要品輸出入額左の如し

▼輸出…小麥粉三五七▼罐壜詰食料品二二六▼織綿糸一五四▼生糸一、五四四▼綿織物二、五四五▼絹織物七四一▼人絹織物六九三▼メリヤス製品二四二

▼輸入…小麥四四四▼豆類一〇一〇四▼石油及重油七二二▼棉花八、六八九▲羊毛一、二一八▼鐵三、〇三七▼機械八〇七▼木材三四八

一月上旬貿易は正月の休日關係で輸出入共に例年通り全く變調を示してゐる　只棉花の輸入十三万四千ピクル余は一月上旬としては比較的目立つた數字で早くも今年における棉花の大量輸入を思はしめるものであるが、これは期節的に見て當然であり綿製品輸出の旺盛なる大勢からみて當分原料棉花の大量輸入が繰返へされるであらう

その他羊毛、鐵、機械類等の輸入品もいよ〳〵中旬頃からは毎旬相當巨額のものとならうと本格的な期節的輸入狀態を示すものと思はれるから今後當分は毎旬相當巨額の入超を繰返へすものと思はれる

一方輸出の大勢そのものには目下の處何らの衰退の色を示してゐないから今後の輸出入貿易額

輸出綿布新記錄

廿五億ヤード、五億圓

昨年度輸出品中の首位

輸出綿布同業會の調査によれば昨年中の我が綿布輸出高は前年に比し四億八千二十八万五千平方ヤード、一億八百三十五万圓を激増し、數量では二十五億平方ヤードを突破し金額は五億圓に肉迫、輸出品中の首位たるの貫錄を示した

即ち數量は二十五億六千七百六十三万平方ヤード、金額は四億九千六十二万二千圓なは各國の輸入割當にも拘らずこの好記錄を示現したのは爲替安と能率的生產の外舊市場の確保とハイチ、アデン、ケンヤ、モロッコ等の新市場への進出が

米、滿洲豆糟を大量買付

幾んな爲である

アメリカ筋の滿洲豆糟買付は歐洲大戰以來中絶してゐたが、最近ボツ〳〵買付開始し殊に年末以來の猛烈な買付のため大連相場は連日ヂリ高を續けてゐるが八日には更に大量の買付を行つた模樣でそのためか相場も內地より十二、三錢方上鞘を示現し之を映じて內地相場も强調

右は米國における棉花の減產に加ふるに不作のため、前年度に比し約二割五分の減收を見た結果、化學工業の原料並に家畜類の飼料たる棉實に著しき不足を告げた結果で歐洲筋の買付が兎角不振を極めてゐる折柄として注目されてゐる

紐育市場に於て短期公債募集か

コスタ藏相一行着米

藏相アルツール・デ・ソーザ・コスタ氏一行は去二十四日朝紐育着午後華府に向つたが、翌日はハル國務長官を訪問、終つて國務省でサムマー次官と會見、この程纏つた米伯通商條約原案その他について意見を交換するところがあつた

藏相一行の使命

【紐育二十五日發】コスタ藏相一行の到着したところによれば若しアメリカで成立せざる場合には英、佛、白等歐洲金融國において募集する手筈になつてゐると

昨日は當市のどの新聞も本問題に關する記事を掲載しなかつたが本日の紐育タイムスは華府特電として大體左の通り報じた

今次コスタ伯國藏相の訪米の主たる目的は外債問題に關するものなので、これに何等交渉を有たぬアメリカ政府としては一行を非公式の訪問と解してゐる、一行の使命は左の三項の商議に在ると見られる

一、短期公債の募集

二、關稅の低減并に伯國品輸出增加に關する協定

三、九三五年度に支拂ふべき償還金一億四千ドルの支拂延期交渉

部分は外債の支拂に充てられる筈であるが一行隨員の洩らす

【華府二十五日】伯國政府の目論む短期公債は貿易銀行當局と交渉せんとするもので、その大

米伯通商條約近く調印

【華府二十五日】コスタ藏相の訪米を機として近く米伯通商條約が調印される筈であるがそれに於て、伯國珈琲に對しては現行通り課稅せず割當制限もなく、爲替の配給に付ては他の何國に對してもそれ以上を許容せざることを規定してある

交渉が長引いたのはアメリカが伯國に對し珈琲免稅の代償として棉花作付制限を約束せしめようとせるが原因であると傳ふる向もあるがオスワルド大使は右に關し交渉中ハル長官と棉花について何等語つたことはないと打消してゐる

因に藏相一行の滯在は約十五日間で、それよりロンドンを經てフランス、ベルギー等訪問する豫定であると

オズワルド大使辭職說傳はる

【華府二十三日】コスタ藏相一行は明日紐育着の豫定だがこれに先立ちオズワルド大使はゼツリオ大統領に對し辭意を表明したと傳へられ關係者間に非常な衝動を與へてゐる

但し大使は右は根もなき一片のデマに過ぎぬと否定し、コスタ氏は嘗て大使が藏相當時伯銀總裁に推薦したもので多年の友、今如何なる使命を帶びて來ようとそれに氣を惡くするようなことは絕對にないと云つてゐる

【華府二十六日】近く調印を見る筈の米伯通商條約に於てアメリカでは伯國マテ、マンガン等に對し關稅五割低下を約束して

總選擧審査終了

遂に與黨の大捷に歸す

去十四日行はれた州內四十一選擧區の再選擧の審査も先週を以て略々終結したが、それによると聯邦下院議員當選者は憲政黨二十二、共和黨十二、州下院議員は憲政黨三十六、共和黨二十二である、その顏振れ左の如し

▽聯邦下院議員

憲政黨（二十二名）

アブリウ・ソドレ
パウロ・ノゲラ・フイリヨ
ペレーラ・リマ
モンテーロ・バーロス
ワルデマル・フエレーラ
アルヴエス・サントス
オスカル・ステヴエンソン
カロツタ・ケロース
バーロス・ペンテアド
モライス・アンドラーデ
ルイス・ビーザ
アベラルド・セザール
ガマ・セルケーラ
カルドーゾ・メロ
アルカンタラ・マツシヤド
ピニエイロ・リマ
サンパイオ・ヴイダル
メイラ・ジユニオル
アウレリアノ・レイチ
ジユスト・デ・モライス
ミランダ、ジユニオル
オラシオ・ラツフエル

共和黨（十二名）

シンシナト・ブラガ
シド・カストロ・ブラード
アガー・ビツテンクール
ラエルテ・セツバール
ビアス・ブエノ
アルヴエス・バルマ
イポリト・レーゴ
エンリケ・ゲーデス
ピント・フイリヨ
フエリス・リバス
ゴーメス・フエラース
ロベルト・モレーラ

▽州下院議員

憲政黨（三十六名）

ダンテ・デルマント
エンリケ・バイマ
セリドニオ・フイリヨ
ベネギト・モンテネグロ
ブエノ・ネツト
セルソ・ジユンケーラ
アリスチデス・マツシヤド
ロモン・ゴメス
マリオ・ピント・セルヴア
パシエコ・イ・シルヴア
エリアス・マツシヤド
エウゼニオ・アルチーガス
カーロス・ナザレス
モツタ・フイーリヨ
ワルドミロ・セルヴエイラ
カシオ・ヴイジガル
フランシスコ・ヴイエイラ
アラリコ・カイウビイ
マリア・アゼヴエド
コリ・アモリン
ヴアレンチン・ゼンチール
ラエルテ・アツスンソン
マリア・カマルゴ
サンパイオ・ヴイダル
チアゴ・マサゴン
エルネスト・レーメ
カーロス・モライス・バロス
パウロ・ドアルテ
マンフレド・コスタ
エンリケ・レフエブレ
ソーザ・イ・シルヴア
シルヴイオ・コーチニヨ
オスカール・ゴルジーニヨ
クロヴイス・リベーロ
フランシスコ・メスキツタ
アリスチデス・マセド

共和黨（二十二名）

シリロ・ジユニオル
エメ・ウエンデル
イズマエル・ギレルメ
アルフレド・エリス
アルベルト・アメリカノ
エセ・メデイロス
アドエマル・バーロス
ジヨゼ・バストス・クルース
サンパイオ・ソブリーニヨ
ヂオゼネス・デ・リマ
フランシスコ・マルケス
カムポス・ヴエルゲーロ
ケイロス・テーレス
ジヨゼ・フエレーラ
エパミノンダス・ローボ
オスカール・トムプソン
ルイス・アブレウ
イー・セラフイコ
レオポルド・シルヴア
マヌエル・シケーラ
モーラ・レゼンデ
ミゲル・コーチーニヨ

珈琲調節策

英紙盛んに罵倒

【ロンドン二十六日】本日のサウス・アメリカン・ジヤーナル紙はブラジルの珈琲に就いて論じ左の如く結論

一般に過剩ストックの生じた場合これを政府が買上げれば市場は恢復するものと解されて來たが、それは全く空頼みで實際は事態を惡化するに過ぎない、ブラジル政府の採用した珈琲政策の如きもその例に洩れず、若し斯かる調節策を實施してゐなかつたならば平均市價は今よりずつと低くて濟み他の競爭國をして今日の如き珈琲熱を煽ることなく從つて現に見る苦みは皆免ずともよかつたであらう

上十一月貿易輸出界活況

▽上十一ヶ月輸出額

九二〇年	二、六七五、五四〇コント
九二一年	三、〇八八、三五三
九二二年	二、三四三、九七二
九二三年	二、五八二、八九〇
九二四年	三、一六四、四三一

今その內譯を見るに動物性輸出品は前年同期の二十万三千二百コントに對し九三四年度は二十三万四千五百コント即ち約三万コントの增加を示し、植物性輸即ち伯國品の受入を漸減するにして

	伯國品	其他
九二〇	五、四五二	五、〇八八
九二一	六、一三〇	五、三三〇
九二二	四、一〇三	五、一九七
九二三	四、八二五	五、三三三
九二四	四、七〇九	五、七五五

その實却高は（單位同上）

九二〇	五、二三三	五、〇七九
九二一	五、七一八	五、〇一一
九二二	四、六八六	五、二八八
九二三	四、三六八	五、〇五四
九二四	四、三〇八	五、四七四

歐洲諸市場で伯國珈琲輸入減

昨年十一月間における歐洲諸國の珈琲受入高を過去五年の同期と對比せば左の如し（單位千俵）

	合計
九二〇	一〇、七二三
九二一	一〇、三五〇
九二二	一〇、一九七
九二三	一〇、〇三七
九二四	一〇、四六四

而してその內譯は前年度に比し次の如し（單位千俵）

獨逸	五、一四七
佛蘭西	二、六九六
伊太利	一、二九五
瑞西	一、一八一
英國	一、〇六〇
白耳義	一、〇四〇
和蘭	二、四九
西班牙	四、八〇
其他	五、一六

合衆國の人口は一億二千四百万で平方キロ當り一四人であるがなほ平方キロ當り六三人五億の人口を容るに足ると見られてをる、ブラジルも之に倣へば約九億は抱擁し得平方キロ當り一〇六人までは可能であるといふから未だ當分人口の增加に頭を惱ます心配はない

聯邦內で最も人口の稠密な州は

リオ	五一、四七
アラゴアス	四五、三
ペルナムブコ	三一、七七
サンパウロ	二六、八三
セルジツペ	二七、三六
パライーバ	二六、二九

これに亞ぐは北大河州の一五、六二、ミナスの一三、五四、南大河の一一、四五等で、アマゾナス、ゴヤス、マトグロソ、アクレの四州は四百十一万一千二百五十八平方キロの大面積を有してその平方キロ當り人口は一人未滿である

ブラジルの人口

引換へ他國品著しく增加せるを觀取することが出來る

革命後ブラジルに於ても何程かの人によつて人口問題が論ぜられるやうになつたが、イギリスの一五五日本の一五二、獨乙の一三四、伊太利の一二七、チエコの一〇一、佛國の七二に對しブラジルは平方キロ當り幾何の人口を有するかを見るに

一八六七年	一、一八
一八九〇	一、六八
一九〇〇	二、〇三
一九一〇	二、四〇
一九二〇	二、四九
一九三〇	四、八〇
一九三三	五、一六

Elixir Nogueira
grande depurativo de sangue
梅毒妙藥
◎萬國藥店に有り

Escola Moderna
R. Dr. Thomas de Lima, 139
裁縫教授
元ボーター街、グロリア街角、ウイーン式最新理論及實習、月謝二〇ミル服裁縫の特典有、實習生は自分の衣服も受付く、寄宿生規則書申込次第進呈

Para grande plantação de Algodão
José Augusto de Rodrigues
Escriptorio - Rua Joaquim Tavora, 28 - Presidente Prudente
百家族棉作者募集
アルタ・ソロカバナのプレジデンテ・プルデンテ郡（プレジデンテ・ベルナルデス驛）棉作地に百家族の日本人家族入用です山伐り及び山燒き濟みの土地を貸與、收穫上り高替に必需品貸與
條件はアメイアとし市價同樣支拂ひ、運賃も耕主持とす
耕地にはアルマゼン、藥局、學校、完備
尙詳細は左記へ直接來談又は書面にて御照會を乞ふ
プレジデンテ・プルデンテ市
ジユンケイラ・ネツト商會代理人
ジヨゼ・アウグスト・ロドリゲス
郵函　三六九
耕地はモンテ・アルヴオン區にあり

Hotel Mikasa
●輸出入品通關、運送手續取扱
●大阪商船會社指定船舶食料品御用達
乘船切符仲次
サントス市
ブラス・クーバス街二六四＝二六六番
電話、二九五八番　郵函　六五七番
小淵友市
電略「ミカサ」

大阪商船
着發廣告
北米經由
日本へ
はわい丸　サントス發　三月九日
アフリカ經由
もんてびでお丸　サントス發　二月七日
ケープ・タウンより
日本より
はわい丸　サントス着　二月二十日
詳細は下記代理店へ
サントス HOULDER BROS & CO. LTD (BRASIL) RUA DO COMMERCIO, 45
聖市 THEODOR WILLE & CO. LTD. LARGO DO OUVIDOR, 2
オ WILSON SONS & CO. LTD. AV. RIO BRANCO, 37
右代理店の外御歸國手續の世話乘船切符購入等は指定仲次旅館が無料御取扱致します
サントス駐在員 Telephone, 2479 Caixa 388 - SANTOS

HAMBURGUEZA
SABOROSA E SUAVE COMO O "CHOPP"

産業欄

トマテの海外進出！

英國向けトマテ輸出について

モヂ・ダス・クルーゼス日本人産業組合長 渡邊孝氏談

=【三】=

昨年九月モヂ・ダス・クルーゼス日本人産業組合では英國向トマテの試驗輸出をしたが、その經過を同産業組合長渡邊孝氏に訊く……

モヂは最初は芋の産地であつた、後トマテが儲かるといふことで、トマテに移つたが昨今にいたつて愈愈へこたれた、芋やトマテだけでは駄目だ、奥地の珈琲に比敵する多年性作物を考慮に入れねばならなくなつて現在では茶栽培や葡萄栽培を考へる樣になつて既に着手した部落もある、私はこの傾向を非常に良いことだと考へてゐる、現在聖市近郊に於ける百姓は單に働くだけでは問題にならぬ、殊にトマテの場合なぞ大部ソルテを必要とするロテリヤの樣なものだ、一般に生産の過剩に起因する、生産の統制なぞとやゝこしい議論もあるが要は大した効果はない、この儘にしてゐたのではトマテ作りの破滅だ、この破滅を豫防し得る唯一の策は外國に於ける需要地の開拓にある、隣國アルゼンチンは不幸にして吾々郊外トマテの輸出には向かない即ち送つて來て同君からロンドン向けの良いトマテがないかと尋ねられた時、私はロンドンからトマテ買ひに來たこれは面白いぞと考へたことであつた、大體アングロは御承知の如く肉屋で百姓でない故僅かばかりのトマテ種子を送つて來てこちらで試植を初めたばかりの時、何月何日の船に何噸位のトマテが積出せるかなぞとんでもない電報を送つて來る、但し本年からは愈々本腰にやる積りで約二十万に近い空箱を或製箱會社に注文したといふことだ。

トマテ……○……の歐洲輸出には尚幾多の研究事項があり實際問題として種々な困難に遭遇するものと私は見てゐるさう簡單に行くものでないことは承知してゐる、例へばトマテそのものにしても吾々が現に作つてゐるトマテの樣に單に堅くて赤ければそれでよい味がなく臭ひもなくともそれを特等品だといふ樣なことには行くまい、ブラジルのトマテは赤いデスと頑張つてゐることも出來ぬだらうと思ふ、私は何とかしてこれをものにしたい、ものになるまでやつて見たいと考へてゐる、トマテに目鼻がついたら更に他の野菜にも移りたい、而して私等のやつたこのトマテ輸出が一の案内者となつて聖市近郊蔬菜業者並に奥地での栽培トマテまでがドン〳〵歐洲へ向く樣なことにでもなれば、吾々が現在毎月サンパウロ、リオ市場の野菜……ラ、ンジヤやリンゴの樣な果物はすぐ古くなつてリンゴなどは切つたら最後、すぐ黑くなつてしまう、半分食べたらあとの半分は捨てゝしまはねばならない、イヤ問題は果物屋さんだけでは仕入れをうまくやらないと大部分の商品を腐らしてしまう……で今まで隨分いろんな果物保存法が研究されて來たがどれもうまく行かなかつた、ところが今後は絶對に腐敗の心配なく時間がたつても常に光澤ある果物を口にすることが出來る樣になつた

……アメリカの食料品研究所のボールとヘール兩博士はその妙液を發明した、この果物起死回生の妙液なんてよ程込み入つた化學液かと思つたらナンのことはない簡單なものだ、その正體はアバカシの汁!!だ、これを果物に注射しておけばいつまでも色澤が失せずにゐるといふ、特に果物屋さんのためにバンザーイ!!

果物の若返り法

注射劑はアバカシ汁

相場の電信をながめる樣にロンドン、パリ、ベルリン等のトマテ相場を毎日組合の掲示板で詳知し得るにいたる時も來るであらうと思ふ、こんな夢は幾年目に來るであらうか、私は何十年もかゝる夢でない事と考へてゐる、棉花栽培には近頃問題になつてゐるステープル・ファイバーの如き好敵がある、ろくでもない化學者が飛び出して來て人造トマテを創成し世界中の人間樣から天然トマテを取り上げて仕舞ふ樣な時代が來ればとにかくそれまでは吾々のトマテ栽培問題、歐洲移出問題は吾々聖市近郊蔬菜業者に對し永久に研究し眞面目に論議さるべき問題であらうと思ふ。（完）

愚問賢答

植物には神經があるか？

神經はないが原形質が動く

「ねむり草に少しでも觸れると葉が凋れる、もうせんごけの觸手が小さい虫を押へることなど……かういつた植物を見るとその邊の大男などより神經がよく廻るやうですね、一體植物には神經があるのでせうか？博農生先生の賢答を望む」

「そんなに謙遜するにも及ばん、植物には高等動物の如き神經組織はないからね……では何故あんな風に動物みたいな動きをするかといふと、植物の體中にある生きた物質……原形質といふもの……これが外界の刺戟に感じ、體中を傳つて行つて反應を起すのだ、この原形質がどんなものかは判らないが、植物にある水を通す管などが神經系統のやうな働きをするのだ、サラセニヤなんかは虫がふれると袋の中へ落ちて出られなくなり、腐敗してしまふのを消化するだけのこと、ムジナ藻や狸藻も虫が植物の毛に觸れると葉が閉じるやうになつてゐるのだし、蠅地獄といふのは虫がふれると袋が開いて水とゝもに虫を吸ひ込むまでの事だ」

「豆類が夕方葉を垂れ、朝起したり、朝顏、夕顏が時を間違へないといふのは如何？」

「それも植物が明暗を感じたり、時間を知つてゐるわけのものではない、隱元豆は暗室に入れておいてもやはり夕方垂れた葉を朝は起してゐる、これは植物が吸收した水分とか外界の溫度などによつてこの膨壓の變化を起すからだ、ブラジルの豆をヨーロッパに持つて行つて實驗したところ矢張りヨーロッパの朝夕に從つてゐたから時を知つてゐるわけでない事が判るだらう」

「神經がないと知れば木を切つても痛くないわけですが、人間の血のやうに松はすぐ脂を出しますネ」

「あれは自己防衛のためで脂を出して腐敗バクテリヤを防ぎ傷をなほすのだ、中には乳汁を出し、それに苦味があつて動物に喰はれるのを防ぐのもある、この國にあるちゝの木は乳汁に糖分を含んでゐて飲用にする、僕も飲んだ事があるがなか〳〵甘かつたよ」

前途多幸な聖州の葡萄栽培業

聖州に於ける葡萄栽培は珈琲不況に刺戟されて稍々盛んになつたが未だミナス州移出の全部、南大河州移出の三分一、伯國總輸入葡萄酒の六割五分を州内で消費する有樣である、現在州内所有葡萄本數は九百万本前後と推定されてゐるが自給自足の域に達するまでには少くとも五千万本栽培の要ありと謂はれる、今ジュンジヤイ郡以下主なる栽培地を示せば左の通りである

	數量（トン）	價格（トン）
ジュンジヤイ	四、六三六、四二七	七二、四三一
サンロッケ	七二、四三一	一五五、〇〇〇
スザーノ	三二、九五四	一七、二一〇
カムピナス	一五五、〇〇〇	二三四、五六四
チエテ	一七、二一〇	三七、一五五
エツ！	二三四、五六四	一八、四二〇
サ・ルト	三七、一五五	二二、二七七
モヂ	一八、四二〇	一〇七、八三二
イタピーラ	二二、二七七	一〇四、一四九
グワルーリョス	一〇七、八三二	七、二一〇
アチバイア	一〇四、一四九	
セラ・ネグラ	七、二一〇	

右に亞ぐはインダイアツーバ、ピラシカーバ、サンマノエル、タクワリチンガ、サンベルナルド、アムバロー、イタピーラ、ボツカツー等であるが未だ合理的栽培に關する知識一般農家間に普及せず斯業の發達を圖るためには猶相當期間を要す

今過去十ケ年間における全國生産高を示せば次の如くである

	數量（トン）	價格（トン）
九三三年	三六三、六七〇	一〇七、一四七
九三四年	三九一、〇〇〇	一〇五、五七〇
九三五年	三四八、六七〇	一〇四、六〇一
九三六年	三六三、四三六	一二四、七二七
九三七年	三九一、六三四	一三五、三二九
九三八年	四〇〇、〇〇〇	一三一、一七三
九三九年	四六、三六五	一四九、三〇九
九四〇年	四八、一三二	一四九、三〇九
九四一年	四六三、一四〇	一三八、六四三
九四二年	四六四、一九三	一三五、九七三

主要農作物

植付及收穫時期

▲…フエジヨン
植付…九月乃至十月（北伯では三月乃至五月）
收穫…二月乃至六月（北伯では七月乃至八月）
注意…棉付後二乃至四ケ月にして收穫すべし

▲…ミーリヨ
植付…八月乃至十二月（北伯では三月乃至五月）
收穫…三月乃至六月（北伯では七月乃至九月）
注意…品種に應じて植付後三乃至六ケ月に收穫すべし

▲…マンヂオカ
植付…八月乃至十二月（北伯では三月乃至九月）
收穫…六月乃至十二月（北伯では七月乃至十一月）
備考…品種に應じ植付後六ケ月乃至十二ケ月又は十八ケ月に收穫すべし

▲…アバカシ
植付…四月乃至八月（北伯三月乃至五月）
收穫…十一月乃至十二月（北伯八月乃至十月）
備考…植付後十八ケ月に收穫すべし、ア・ソツカは十二ケ月目

▲…棉花
植付…八月乃至十二月（北伯一月乃至五月）
收穫…三月乃至七月（北伯六月乃至十一月）
備考…植付後四ケ月乃至六ケ月に收穫のこと

GYMNASIO YPIRANGA

Rua Vergueiro, 360 e Domingos de Moraes, 76
Phone 7-2094 e 7-2831 - Villa Marianna -- São Paulo
Director Prof. Miguel Sansigolo

ジナジオ・イピランガ

一九三一年四月十八日並びに一九三二年七月二日附法令第一九、八九〇號に從ひ聯邦政府公認を受くブラジル國内各州有効の卒業證書授與す

寄宿、半寄宿及通學制、一九三〇年創立

◆通學十ケ月拂ひ
中學部 一年 四〇ミル
同 二年 四五ミル
同 三年 五〇ミル

◆通學十二ケ月拂ひ
中學部 四年 五五ミル
同 五年 六〇ミル
小學部 一年 二〇ミル
同 二年 二五ミル
小學部 三年 二五ミル
同 四年 三〇ミル

◆中學師範商業豫備科 三〇ミル
幼稚園 一五ミル

◆寄宿生半年分（食費、授業料、洗濯代共）
小學部 七五〇ミル
中學部 九〇〇ミル
半寄宿生（小中學生共半年分五〇〇ミル）
兄弟二人以上の場合は一割引の特典あり

中學部一年入學試驗は來る二月末擧行に付希望の向は當校事務所 Rua Vergueiro, 360 へ何日何時にても御出頭ありたし

轉校者受付
【注意】來る三月十五日まで他校よりの轉學者を受付く但し轉學費用は全部本校負擔とす、本校は入學金を微收せず

中尾肥料店報

御通信は下記の如く御願ひします
Kumaki Nakao
Caixa Postal, 2186 - Telephone 7-1451
Rua Butantan, 75
S. Paulo

サンパウロ表倉庫渡し
ロ相場渡し驛渡し割引あり

バタタ用	A印	四〇〇、〇〇〇	五十入
	B印	四〇〇、〇〇〇	同
	C印	三〇〇、〇〇〇	同
	D印	三〇〇、〇〇〇	同
トマテ用（追肥）	基肥	三〇〇、〇〇〇	同
	追肥	四〇〇、〇〇〇	同
レポリヨ用野菜	A印	四〇〇、〇〇〇	同
	V印	四〇〇、〇〇〇	同
アルゴドン用（追肥）	A印	四〇〇、〇〇〇	同
智利硝石		三五〇、〇〇〇	同
硫酸アムモニア		三五〇、〇〇〇	六十入
過燐酸石灰		三五〇、〇〇〇	同
鹽化加里		三〇〇、〇〇〇	同
骨粉（特製品）		三〇〇、〇〇〇	同

	窒素	燐酸	加里
	四・〇	三・五	一〇・〇
	三・〇	二・〇	一〇・〇
	三・〇	二・〇	一〇・〇
	三・〇	二・〇	一〇・〇
	三・〇	二・〇	一〇・〇
	四・〇	二・〇	一〇・〇
	四・〇	二・〇	一〇・〇
	四

ホーム・ソシック

西洋結婚新道

洋の東西……人情相同じ

歐洲の身の上相談から

イギリスにも性格の相違から離婚したい夫婦がある

妻の訴へ「私達夫婦は結婚したことを後悔してゐます、結婚後一年にしかならないが、つく〳〵性格の合はないことが分りました、夫にも私にも外に愛人はありませんが離婚訴訟したものでせうか」さてこれに對する記者の解答は「それは止めなさい、裁判所へ持ち出さずに暫く別居してみては如何、別れて他人の間に暮して見ると双方の美點が分つて又なつかしくなるものです、數ヶ月試驗的にやつて見なさい

後……妻

云ひ出し先妻の好みを尊重し先妻の作つた椅子のカバーが破れても取り換へようともしないと云ふ不平に同情して「先妻の形見の番人に雇うたのか、それとも自分を愛して終生の伴侶として選んだのかと詰問せよ」とけしかけ、一方若い子供のある未亡人と結婚した男が折にふれて先夫のことを云ひ出されるといふこれは男側からの同じ不平に對しては「又始まつたと思ふとすぐに逃げ出してクラブへ行くか、ラヂオをかけてジヤズを聞け」と少々エコ贔負な言ひ分をしてゐる

夫……が

職業柄旅行先で不行跡をする妻の不平があるが誰かに忠告して貰へといふより外によい解決法はないようだ、ダンスホールも西洋ならよいとは限らぬやうだ、こゝで誘惑されて事が面倒になつてハンモンしてる人妻の相談もある「自分の親友だが善良な夫の眼をしのんで不義を働いてゐる女がある、自分は義憤を感ずるが夫に直接云へない、やはり夫に愛があるのならそれは不可、この經驗によつて學ぶ處があつたでせうから家政婦專門で妻や愛人は中止といふのはいけない、家政婦は別に雇つてやつては悪いか」との問に對して記者は「直接に親友の妻に諫言せよ、聞かれぬ場合絶交せよ、そしてその絶交をなるべく目立つようにせよ、結局夫のかんづく所とならう、匿名の手紙は卑劣だ」

次……に

同じ原因から出てる夫の不平と妻の煩悶を一つづつ……「私の妻はよい所帶女房だが家庭と子供のことしか考へてゐない、結婚以來新しい考など抱いたこともなく段々私の話相手として物足りなくなります」記者の答「結婚すれば女も男も所帶じみて來るのは止むを得ない責任は五分〳〵です、しかしできるだけ外出は一緒にすることです」……或る女の煩悶「三年前に結婚して夫と家のためとばかり料理洗濯掃除一切一人でしてなりふりにも構はず働いてゐました、ところが最近夫が女と同乘してた自動車の變事で家へ運ばれて來たので始めて何もかも悟りました、私の從來のやり方が全く誤りだつたから自分から退いてこの女に夫を讓るべきでせうか」記者「貴女は貴女が始めて夫に遇つた時のようにいつも身なりを整へてゐることです、離婚は百計つきて始めて考へることです」

最……後

にいかにも日本風かと思はれる樣な例を一つ……しかもこれは珍らしい例ではない

「私は十六年夫と幸福な生活をして來ました、今夫は遙かに若い或る女に迷つてることを知りました、夫の幸福のためなら私はその女に夫を讓つてもよいが二人の子供が氣がかりです、この際處すべき方法教示下さい」記者曰く「第一に貴女のその氣持を夫に云つて御覽、それで夫に對する貴女の深い愛情が分つて長い樂しかつた年月の事も想ひ出されて結局夫の迷がさめるでせう」

何だか「天の網島の女房」で二人の子供のあるおさんを想はせる。

食前の水一ぱい

適量に飲めば

「消化を助ける」

清淨な水は適量にのめば體のためによろしい、水を飲むべき時間は、(1)朝食前、(2)食事前には出た時がよろしい、しかし氷のいつでも、(3)渴を覺えた時、(4)運動の終つた時、(5)お風呂から出た時がよろしい、しかし氷のやうに冷たいのではいけません水道の水はそのまゝ飲んでもよろしいが井戸の水は一度沸かしてのみませう……

水の効用

水には次のような有益な點があります

消化を增進する、胃その他の內臟を十分清掃する、血液や血管を好狀態に保たせる、食物やガスの溶解劑となる、細胞の化學的組織を行ふ、口腔などの細胞の表面をうるほす筋肉や骨の柔軟性を可能にする、身體を平熱に保つ等々……食事の直前に水を飲むのはよい習慣です、さうすると胃に消化液が現はれ、食物が胃に達するとより速かに消化されます、また血液循環をよくし緩下劑にもなります、だから食前三十分に小さなコップに一二杯の水をのむことを特にお奬めします

罪を犯す少年は

柔弱で甘いものが好き

どういふ性質の少年がどういふ犯罪をおかすのであらうか、また犯罪をおかす少年はどんなものを嗜好するか、大阪少年審判所が昭和三年から七年に至る五ケ年間に保護處分を加へた一万一千百六十二人について調べた統計をみると、實に驚くべき事實が發見される

輕卒なものはよく罪を犯す

それによると短氣や粗暴、輕卒などゝみられる少年には傷害、强盜、恐喝が多く、放縱、强情に輕卒、柔弱、狡猾、怠惰などの少年には橫領罪が多い、また放火罪には柔弱、强情、因循のものが多く、失火罪には柔弱と輕卒のものが多い

面白いのは僅かではあるが文書僞造に柔弱、狡猾、寡言のものが多く、猥せつに柔弱、陰險のもの、暴行に遲鈍、粗暴、輕卒のもの、賭博に柔弱、輕卒、放縱遲鈍、狡猾のものが多い

かういふ少年は甘いものが好き

ところでどういふ性質の少年が一番多いかといふと、柔弱な少年で全體の約十四パーセントを占めてゐる、次が狡猾な少年、その次が放縱な少年、それから遲鈍、粗暴、輕卒、怠惰といふ順序になつてゐる

さてこれ等の少年は何が好きかとといふに少年の通有性として御多聞に洩れず甘味を好むものが一番多く、全體の約四十五パーセントを占めてゐるのは當然なことゝいへる、第二位は淡白な食物を好むもので全體の約十八パーセントを占め、第三位は脂肪の多い食物を好むものといふ順序

これらの嗜好物と性質との關係については、これといふ特異の點は認められないが、陰險な少年や放縱な少年が脂肪物を好み、短氣な少年や强情な少年が刺激物を好み、輕卒な少年が淡白物を好んでゐるのは微苦笑的な興味があるといへやう

婦人の立場から

家族本位の娯樂施設要望

めかフロントン、スケーチング、ビツショなどの賭博か、酒か女です、つくづく情無くなります、しかもこれを諫止すべき或はこういふ男子達の情操をも少し健全な方面へ轉向さすべき義務のある婦人連までがウントストンのビツショに夢中になるようでは長大息するばかりです

▽…何ぼ植民地の出稼根性だといつてもこれでは仕樣がありません、と申しても娯樂なしではよい生活はあり得ません、何んとか我々邦人社會も在留獨乙人クラブの樣に邦人だけの娯樂施設が欲しいと思ひます、そして婦人子供も共に娯しめる家族本位のものとすれば、どれだけ在留邦人の地位を向上出來ることでせう（聖市矯子）

▽…私共女の身にとつて當地の娯樂設備の乏しいのにつくづく溜息が催されますが、その點男子の方にしても同樣と見え、一日の疲れを醫し明日の元氣を養つてくれる樣な清淨な健全な娯樂はないと見えます

▽…男子の娯樂といへば當地ではそれが公然と許されてるたことばかり料理洗濯掃除一切一人でしてなりふりにも構はず働いてゐました、ところが最近夫が女と同乘してた自動車の變事で家へ運ばれて來たので始めて何もかも悟りました、私の從來のやり方が全く誤りだつたから自分から退いてこの女に夫を讓るべきでせうか」記者「貴女は

新婚生理學

‖2‖

結婚すると子供らしさが脫ける、今までは子供のやうであつた處女も、嫁入りして新婦となると前述の如く身體が肥える以外に子供らしさが脫けて何處となく大人びて奥さんらしく、また妻らしくなる

……◆……

昔は嫁入りすると髪を髷に結ふて眉毛を剃り落したり、齒を染めたりなどするので、昨日までははんの小娘であつたが急に奥さん風になつた、これは奥さん風に裝ふからでもあるが、今日のやうに女の服裝が不統一になつて、既婚婦も未婚婦も區別のないときでも結婚したものゝ樣子は何處となく違つて來る

……◆……

もう一つ面白いことは全體の樣子が變る許りでなく、身長ものびるといふ人もある、併しこれは實際にのびるのではなく矢張り見かけの變化で新婦になると背が高いやうに見えるのである、それで女は男よりも背が低くてもさほど目立たぬといふ得がある、これなども服裝や化粧のお蔭もあるが要は脂肪で豐滿となるからである

また子宮の發育が少し悪い者でも結婚すれば良くなることが多い、それは性交による局所の充血が直接に子宮を刺戟するためと、又卵巢を刺戟してその濾胞の發育や機能を助長して間接に子宮の發育を促すためとである

……◆……

これらの事實から考へて見ても結婚といふものは、心身の上に大なる變化を來たすもので、つまり肉體及び精神に活力を與へるのである

アイロンの試驗法

△…アイロンを新しくお求めになる際誰方にでも簡單に出來る良否の試驗法を御紹介しませう、良いアイロンは表面に熱が平均してかゝらねばなりません、時々尖端に强い熱の部分が出來るのがありますが、これは尖端は餘計に使はれるからです、併し他のどの部分でも特に熱した部分の出來るのはいけません、特に中央や後部にさういふ兆候のあるのはもつともいけません

△…この試驗をするには白い吸取紙の上へ熱したアイロンを暫くら置いて御覽なさい、そして後の方の部分が薄く褐色になつて來た時持ち上げ、その影像を見て御覽なさい、さうすればこのアイロンの表面の熱の分布の仕方がはつきり判ります、その他に勿論熱の普及の速度、調製、ハンドルの持ち工合等々を研究することも必要です

御存じですか？

Y. KINJO
CIRURGIÃO DENTISTA
R. Christovam Colombo, 3 3ºand. s.14
PHONE. 2-8058 - S. PAULO
齒科醫
金城山戸
聖市クリストヴアン・コロンボ街三番三階四號
電二一・八〇五八

‖診察時間‖
午前九時‖午後五時
北大醫學士
今田求
東京醫學士
島岱盛英
リンス市ルイス・ガマ五八
電話一四三　郵函二〇三

DR. H. SAITO
MEDICO
Rua Inconfidencia, 6-35 – Baurú
醫學士
齋藤等
バウル市＝電話九六二

Dentista
BIRIGUY
Villa Nipolandia
歯科醫
伊藤達馬
ビリグキ・ビラ・ニポランジヤ

PHARMACIA JAPONEZA
Rua Conselheiro Furtado, 15
藥買うなら……
日本藥局
電話二・一八六六
（ホテル常盤下）

CLINICA DENTARIA
Rua C. de Sarzedas, 10 – Tel. 2-3029
歯科醫院
村上眞一郎
聖市コンデ・デ・サルゼダス十街
電話二・三〇二九番

求裝飾下繪工
陶器線畫裝飾畫工二名入用、希望の向は左記へ直接來談されたし
Fabrica de Louças
Adelinas – São Caetano

HOTEL BASTOS
バストス移住地又各方面の御視察者には特別御便利を計ります
汽車發着の度毎に御出迎ひ致します
‖親切清潔‖
‖正直本位‖
弊館の自動車一三四番を御利用下さい
藏力哲夫
ランシヤリア驛郵函二五

Enxada "BUGRE"
農家必携ブーグレ印エンシヤーダ
無敵のエンシヤーダ
全國一流店にあり

CINE TABARIS
シネ・タバリス
（フロントン・ブラジレイロ前）
フオルモーザ街一八番A
午後二時より引續き開演
映畫……青春の曉……
‖巴里から來た娘子軍、亂舞する美女の群‖
一九三〇年超モダン樣式美女裸體群像

‖小人・未婚婦人入場禁‖
夜間一人分三ミルレイス
夜間二人分五ミルレイス
御注意、本館上映のフイルムは絶對他館に再映せず

MOINHO DO JE'CA
no Theatro Recreio
モインニヨ・ド・ジエッカ
‖毎日午後二時開館‖
大人のみ見られる映畫
伯林の一夜

冷々させ又悅こばせる實寫映畫、興味津々「愛の法則」を挺身探らうとした一處女の物語り
【小人及未婚婦人入場絶對謝絶、映畫の外生きた美女裸體展覽】

FILIAL RENNER
Rua Sao Bento, N. 7
フイリアル・レンネル
聖市サン・ベント街七番
ブラジルで唯一の殿方用
レディ・メイド洋服販賣店
原料羊毛を直接工場から皆樣方の手へ
僅かの時間と御費用で皆樣の御身體にぴつたりする上品な洋服御調製申します
純毛、絶對色あせず縮まず

第六十七帝國議會

開會劈頭、貴衆兩院

綱紀問題で總攻撃開始

矢面に立つ小原、床次兩相

【東京廿三日】貴院本會議は午前十時十六分開催、美濃部博士登壇「綱紀問題を質問する」として先づ

帝人事件 で檢擧に當り權力濫用なし司法部自ら法を蹂躙するとは寒心に堪へぬ、憲法の根底なる人權の自由に對し不法拘禁し拷問等の事實があればそれは檢察官の犯罪を構成するものである

とて今回の質問が大藏事件の被害者への違法の拘引、拘留取調中における違法の處置の事實の有無、若し事實ならば司法官の瀆職だが、これらに對する政府の所見を聞かんとする旨を明言の後、事實論に入り

被害十七人に任意出頭を命じその儘拘留された際の手續き如何、帝人事件の岡崎が右の際病氣延期を申込んで諸かれざりしは如何を聞かんとする者で右は任意出頭でなくて拘引である

とて詰寄れば滿場寂として聲無なほ岡崎の拘留は當局のいふが如き證據煙滅の恐れあつてといふ事ではなく自白强要の目的であつたと信ぜられる節多々あり

なほ島田の獄中日記も讀み上げ次で第二とし

昨年四月大阪帝人が東京の檢事に帳簿を押收され營業不能に陷つたは法的の根據ありや否や又訊問の際、永野の手記に徵しても强要恐喝罵言雜言等あらゆる手段を講じたのは何と見るか

とて右永野の手記を讀み上ぐれば閣僚皆伏目となる、なほ右手記を引用して皮手錠は拷問のため檢事の前で使用された事實を暴露し、また市ケ谷刑務所における南京虫責め、高木の入院顚末等病患者に對する不當な取扱ひ等を問責すれば滿場拍手を送つて聲援する、美濃部博士の一時間半に亘る堂々たる大演說が終つて降壇すれば、小原法相代つて登壇

公判前故 詳細述べる自由を持たぬを遺憾とするが、帝人事件で係り檢事が單獨訴訟の手續きを取つた譯ではなく上司と協議したもので捜査上や起訴の手續きを取つた上に何らの遺憾なし又任意出頭で岡崎氏のいふが如き事實があつたとすれば關係者を解職しよう、なほ拘留も證據煙滅の恐れありとし豫審判事の拘留狀によつて拘留したもので檢事に不法拘留の事實はない、帳簿押收の件は調査の上お答へする檢事の取調べが訊問だつたといはれたが、取調べと捜査上の域は脫しはしないし自分でもよく調べたが罵言雜言や暴行事實は全くない、自白强要に南京虫責めをした事實はなく万一博士のいはれた事實があつたとしたら關係者を充分處分すると答へれば美濃部博士自席より答辯不充分で滿足はできぬが取調べの上報告するといはれるし解職の要ある場合は處斷すると言明してゐるからこれで質問を打ち切るとて零時十五分散會

次いで衆議院本會議は午後一時十五分傍聽席超滿員裡に開會、國務大臣の演說に對する質問を續行、拍手を浴びて政友會の山口義一氏登壇「現内閣の綱紀問題を質したい」と前提し

齋藤内閣は綱紀問題で倒れ現内閣は又それで倒れるが如き事態が起つては國家の威信に關はるから綱紀問題を質したのだ、岡田内閣は入閣すべき人の素行に付て調べたとさへ傳へられてゐるが、その内閣に疑問符を附せられた閣僚のあることは二重に責任があるそこで床次遞相に伺いたいとて床次遞相を中心に噂さるゝ問題に付き暴露的質問を試み床次を論難攻撃し「陸軍方面から出たといふ印刷物は」とて泥試合的暴露をつゞければ民政席より「泥試合か」と連呼し政友席は拍手で聲援する、山口氏言を進めて

床次氏の 支那旅行は民政黨と對支政策に付所見を異にすると聲明した昭和三年の秋である、この時は田中内閣が對支强硬策を採つてをり張學良も對抗して排日運動を煽てゝゐた時である、この時床次氏が田中内閣と同じ意見であるならば學良と會見したりする筈がない床次氏は少くとも日本の對支强硬政策を緩和する位の事を約束したのではないか

と肉迫する代つて床次遞相山口君の親切は有難いが、多くは假定の上に立つてのお話である、なるほど私の支那旅行は昭和三年十二月であつたが、當時兩國間に懸案が溜つてゐる、出來るならば實情を見て歸りたいと思つて出掛けたのである、南支から奉天に行き學良にも會つた、歸朝して私の發表した意見は南京政府を承認せよ、支那の出兵を撤退せよ、との主張で田中内閣とも懇談し、私の意見が同意されて君國に盡したと今も信じてゐる、この君國奉公の心を持つ自分が何で金などを取るか、大體人をどんな人で取るかを知つた上で論議されよ、大體皇國青年將校同志會とかいふのが何か印刷物を出したといふ事は聞いたが、印刷物は見もしないし、私は名乘つて來ないような者を相手とする必要はない、私を相手としたければ名乘つて來て欲しい、その代り來る人も覺悟をして來なさい

と珍らしく激越な句調で述べ立てれば議場しんみりとして傾聽する、床次氏はなほ

この問題は犬養内閣の成立當時からの店晒しである、辯明してもしなくても信ずる者は信じ、信じない者は信じないと思つて來た、山口君は他に噂があるが見逃してやるといふが、遠慮なくいつて欲しいと逆襲し、自分から廣島電氣、出雲電氣、岐阜縣土木疑獄、船舶改善等に付自己を中心とした合の問題はなるべく議會で取上げない方がよいと思ふ」と諄々と訓へる態度で民政の拍手を浴びて降壇、次で山口氏再び登壇

其印刷物 を出した者は陸軍省の役人である、陸軍少佐である、だからその潔白を示すためには取消しを要求するか名譽毀損に訴へるかしなければ國民の疑ひは晴れぬ

と述べれば床次遞相潔白を示す手段としては山口君の話の通りかも知れぬが、それを取るか取らぬかは自分の勝手だ

と突撥ね山口氏の綱紀問題質問を終る、それより高橋熊次郎氏登壇、農村救濟問題を中心として後藤内相、林陸相其他に付質問

意氣を示し、更に中小商工業者の問題に付詳細說明し、次で廣田外相登壇

日印協定に滿足してる如くいはれたが私は滿足してない、然し主として對英關係から不滿を忍ばねばならなかつたのだ、又日蘭會商に付ても蘭印側の申込みに對し妥當なものは努めてこれを取入れるやうに取計つたが決して滿足には思つてない

と述べ岡田首相も又簡單に答辯する處あつた

衆院本會議（二十四日）

通商貿易、教育問題で質問戰續行さる

廿四日の衆議院本會議は午後一時十五分開會、思想教育問題を提げて岩崎幸治郎氏（政友）「政府は思想不安といふ低氣壓を一掃しなければならぬ」と長廣舌を振つたが議場漸くダレ餘り反響もない、これに對し關係各大臣答辯に當り、次で加藤鎭五郎（政友）氏登壇

最近における我が國の經濟的特に貿易の發展はめざましいものがあるが、然し我が海外輸出の前途は多事多難である現在海外至るところで壓迫障碍を蒙つてゐる、政府はこの狀態を何と見るか

とて從來の海外進出は主として爲替安によるもので政府の政策によるものではないと政府に責めより

首相並に外相は日印、日蘭兩會商共滿足なる結果を擧げてゐるといはれたが、私から見ると頗る不滿足なものである

いかなる點を以て外相並に首相は滿足なりといはれるか、印度との協定は有利に少くとも屈辱的協定を排除せよと外相首相の答辯を迫り、次で日蘭會商に論及

前議會において廣田外相は近き將來において滿足なる結果を得るものと思ふといつたが今度の外交演說を聞くにこの點をボカした答辯をしてゐる

日蘭會商は全く蘭印側に翻弄された形だ、かゝる會商に對しては或る程度まで力を以て交渉すべきである、これが我が國の武器である

と陶磁器の例を擧げて輸出制限令を實施して力を以て解決すべしと强辯し、これに關する政府の所見を質し最後に「中小工業者を救ふためには資金を融通せねばならぬ、政府はこれを何と見るか」と問ふて降壇、これに對し町田商相

我が貿易の前途をいかにするかといふ事は我々の常に關心にたえない重大問題だ、目下列國の貿易政策は種々の變動がある、我が國も列國に取つても所謂自由貿易主義がよいと思ふ、しかし今日の事情はこの自由貿易主義の大幟をかざして進むことは出來ない、日印協約は三ケ年の暫定的協約である、實情よりいつて昨年の貿易額は一億八千万圓であつたが、協約後の昨年は二億一、二千万圓に增加してゐると數字を擧げて說明し、自由商貿易の日を待望して軒昂たる

國策審議會

人材を詮衡中

政友も反對せず

【東京十二日】岡田内閣が擧國一致の精神により國策樹立のため設けることゝなつた內閣審議會並に內閣調査局設置に關しては過般の閣議で大綱を決定し目下成案作成中だが大體出來上つたのでこれに伴ふ豫算に付て吉田書記官長と大藏省との間に打合中で、大體初年度四十万圓來年度三十八万圓といふことに閣僚の承認を得てゐる故、右の程度で決定しいよ〳〵休會明の議會に追加豫算として協贊を求める事となつた

最近に至り內閣審議會に絕對反對を唱へてゐた政友會も必ずしも反對せず豫算案は承認するといふ空氣になつて來たので政府も意を强くし同豫算の通過を待ち速かに既定方針による內閣調査局並に審議會を設けることゝなつた

なほ內閣審議會の委員並に調査局の人事は眞に國策を樹立し非常時局打開に違算なからしむる樣人材を網羅することゝなりこの方針に基づき岡田首相の手許において着々詮衡を進めてゐる

地方制度改組

閣議で原案を決定

三部制を四部制に

十五日の定例閣議は先づ後藤内相より內務省で詮衡した地方長官異動の原案を說明し內相の報告通り異議なく決定、引續き內相よりこの際地方制度を改めて現在の內務、警察、學務部を改め經濟部を新設することにしたい旨を提議し、これに對し松田文相より學務部長の人選に就いては更に一般の考慮を煩はしたい希望意見の開陳あり、更に高橋藏相より經濟部を新設することは贊成であるが經濟部長といふ名稱が課せられても差支へないかとの意見が出たが、結局原案通り決定、續いて

廣田外相より休會明議會劈頭に試みる外交方針の演說は在外使臣に通知する必要あるため本日の閣議で決定しておきたい旨を述べて演說草案を朗讀し異議なくこれを決定し更に岡田首相より十四日西園寺公訪問の顚末を簡單に報告して散會した

內務省の高等課廢止

政黨の手先だとて

政黨華かなりし頃殆んど政黨の手先であるかの感があつた內務省および地方廳の高等課に付ては內務省の唐澤警保局長は今日の時代かゝる高等警察の必要はないとその廢止を決定したので警保局では同課廢止後の諸問題に付考究中であるが

大體內務省に防犯課が新設され全國的に刑事警察機構の擴充が行はれる今春四月を期し全國に高等課廢止を斷行する方針である

大和せんべい
リンス 山本製菓所

Gymnasio de São Paulo
Rua Libero Badarò, 40 C sob.
サンパウロ中學
檢定試驗科（クルソ・デ・マツリーザ）三年
各種上級學校豫備科
公認課目教授＝效果的教授＝優秀教員授業料低廉＝研究室完備、日本人生徒歡迎

Escola Proficional Feminina D. PEDRO II
Rua Libero Badaró 40-C 1.o andar
ドン・ペードロ セグンド
女子技藝學校
裁縫、裁斷、造花、圖案、應用技藝速成科
技術設備完全
日本人女生徒歡迎
Rua Irmã Simpliciana, 16

貸家
市の中心近く格構な住宅、コンセリエイロ・フルタード街一八九番（元三七番）客間二寢室五、ポロンに三室、他に附屬部屋あり、詳細左記に御問合せ下さい

◆產兒制限◆
◆月經不順◆
婦人科 其他一般
米國醫學士 伊藤庄吉
聖市コンデ街一四八
電話 二一二六八八

專門 水澤武美
バウル市・郵函一一五

奥村商店
奥山濱作
ノロエステ線グワキサラ驛

風呂
……及風呂釜は……
コンデ三五番裏のコマバに限る

內外雜貨商
農產物仲買
奥村商店
奥山濱作
ノロエステ線グワキサラ驛

Caixa Economica Federal de S. Paulo
Rua Wenceslau Braz, 5 = São Paulo
聖市ウエンセスラウ・ブラス街五番
貯金は必ず當局へ
皆樣の經濟を聯邦政府が絕對に保證致します
●公設質屋●
低利子で長期の御便宜御はかりしております
聯邦簡易貯金局

PHARMACIA IRIS
Rua 11 de Agosto, 72 - Telephone, 2-4092 - S. Paulo
一流醫家より定評ある
イリス藥局
（渡邊銃器店向ひ）

Faculdade de Commercio D. PEDRO II
Rua Libero Badaró 40-C sobrado
ドン・ペードロ セグンド
商業大學
聯邦政府公認
商科（會計士免狀授與）及び豫科
效果的教授＝教授團は斯界の權威＝授業料低廉＝日本人學生歡迎
授業時間＝午前午後及夜間

尋人

北海道人 岡塚金吾
和歌山縣人 岡野由太郎
奈良縣人 吉田好暉
熊本縣人 小野壽
同 酒井明
秋田縣人 稻岡龜治
廣島縣人 木村政
大分縣人 岩田達男
京都府人 堀井時之助
同 加藤星郎
福島縣人 高玉保
長野縣人 西澤治
福岡縣人 佐藤修明

右者等の現在所知り度に付本人又は御存知の向は至急御一報相成度

昭和十年一月二十三日
在サンパウロ
帝國總領事館

役員改選廣告

昭和十年度役員左記の如く改選致し候也

會長 佐藤勘七
副會長學務主任 矢野淺太郎
會計 山本佳四雄
學務委員 山下定一
學務委員 實盛一郎
書記 栗木豊太
評議員土木主任 鍋島寅吉
評議員 土木係 三保繁一
評議員 土木係 松本昇一
評議員 土木係 今城嘉市
評議員兼農務係 森部善一
評議員兼農務係 德永治作
評議員衛生主任 重本松二郎
評議員 衛生係 森定伴二郎
評議員 衛生係 金子喜代藏

昭和十年一月十三日
平野植民地日本人會

急募

十六、七才の少年五、六名
至急入用希望者は日伯新聞社へ御來談又は御照會のこと
聖市リベルダーデ街一四四 郵函三七五

拜啓來る二月六日故平野運平氏第十七週忌に當り同氏及同氏と共に入植當時よりの犧牲者の靈を弔ふため同日正午前九時より祭式相營み候間御繰合御參列下され度此段御招待申上候

實は一々御案內狀可差出所御遺族諸氏の在住地不明に付新紙を以て御案內申す次第に御座候

乍失禮本月末迄出席有無御通知願上候

ノロエステ線カフエランヂヤ驛
平野植民地日本人會

御遺族御中

我泣原事件を見る

GPP

舊年末の慌はたゞしさを衝いて起つたノロエステ線ルツサンビラ驛より廿五基米チエテアリアンサ兩移住地間に所在する我泣原耕地のコロノ一揆事件は、まだ未解決だが、結局廿五家族はマンダ、エンボーラを喰ひあとまだ十家族も出されかゝつてゐるとの事で全體の三割が出て略々ケリがつきそうである

……◆……

時節柄、場所柄、人柄と三拍子揃つてその邊では大騒をしてゐるがこれに對する見方は大體二つに分れてゐる、何事によらず人間の口は煩るさいものだが、わけて噂となると是非何れとも斷じ難くなる世の中である

……◆……

「といふ男はN・O・Bでは札附きの男で、又もや我々をペテンにかけた誠に怪しからん奴です、我々百姓の血と汗を利慾の具に供し、三十余家族を泣かせた上、フアゼンダ側をつゝきトコトンまで我々を苛めつける非日本人ですチエテの齋藤、アリアンサの馬場、バウルーの原口、サンパウロの市毛の諸氏にも會つたが、デタラメでヘナ〳〵腰今更乍ら月給取の腹の中の見え透いた事勿れ主義にあきれました、輿論に訴へ正しい人間の後援の許に敢へて言ひ、敢へて叫ぶのみであります、米の出來ぬ土地、病氣の多い土地、物價の高い土地、嘘でかためた土地に入れられた事に對して正しい解決を求めた事をグレーベ扱にされ暴力を以つて脅かされ追拂はれた事が無關心に取扱はるゝことは我々としては堪へられないのであります

……◆……

ブラジルといふ國柄がわかつてゐない人達は氣の毒ですね聖市に行つたりガタ〳〵するうち金はかゝるし、結局損の酷いのはコロノ側でせう大體札附のT氏にだまされたとしたら自分達だつて半分の責任がありますヨ

騒いだ連中は皆借金があるといふ事も、借金踏倒しの策動だと云はれては弱味だし、金＝實力といふこの國では、經濟的に無力な連中は決して勝つ見込はないと思ひますナ月給取の無責任さ、換言すれば冷淡さは責める方が無理、お役人サマを當にするだけ自分の馬鹿さ加減を證明する樣なモノ、いやだと思つたらサツサと飛出す事、好なら居るいやなら出る、見切るのがこの國の定法で人と一緒にとかの「券」の使ひ方を記して注意を惹いてゐるのであるが、それには斯んな風に書いては何うであらう。

「當町の孰れの聯合店で、何品に限らず御買物毎に現金と御引き替へに此の「券」を御提出に相成れば、御買上金額を記入して差上げますから、×月×日まで當町内で御買上げの金額を合計しそれにより左の等級の御禮品を差上げます

御禮品等級

×ミルより××ミルまで　（御禮品名）

……上TC……

同じ景品をやるにしても形式が變つて居るのと各店で買つた合計金額に應じて相當役に立つ良い品をくれるので、人を引く力が強いのみではなく、一定の期間内その町で買ふほど有益になるので、此の點には少々景品をはり込んでも大いに有益となる譯である。

福引式は既に時代遅れである。右の樣な形式は同じ商店街の、無理な競爭も無ければ、又平等でありするから、二重の利得となる譯である。

吾人は既に聞き飽きた、福引景品付云々なる聲よりも、注意を惹き好奇心を起させ、從つて地方人を町内へ吸引する力が極めて大である事は確信する。然し此れとても、本當の意味に於ける「市」式の精神の下にやらなくてはならない。

「市」の本當の精神とは、出來得る限り良品を、そして出來得る限り廉賣することである。

商店街年末年始の大賣出し趣向種々相

カフエランジヤ驛　菅野　蹄歩

年末聯合廉價大賣出し

今から五六年前日本でも東京が始めてやつた當時新形式の「見本市」が一年〳〵豫想外の大成功を來すに及んで、今や日本も「市（Market）」の大流行時代である。

此處ブラジルにも最近、やうやく「見本市」の現出を見た。斯うして古い歴史を有するドイツの「市」が年々世界無比の大繁榮を示し、各國共に夫れに眞似た「大市」が開かれる樣になつた事は何としても時代の發達であり又世人が目新らしい手法を歡迎してゐる證しである。

で此の傾向を小賣店に應用せんとするのが、即ち「年末聯合廉價大賣出し」なのである。それは一つの商店街の或ひは一町の商店が聯合して、在來の「市」の樣に一ケ所に各自商店の商品を例へば雑貨店は雑貨類、パンノ商はパンノ類と云つた商品をお互ひに持ち寄るのではなくして各小賣店が各自分の店頭に商品を飾り立てゝ此れを行ふのである。

此れで準備は出來た。

次に其の聯合店の孰れかで何かを一つ買つた客に「買上金額の多少に制限はない」その店から聯合店協定の一枚の「券」を渡すのである。其の「券」の裏面には無論の事、店内及びショウキンド等人目のつき易いところにそ

日本人だ伯人だもいゝ加減にして大局からドツシリ考へて行くことが先づお互に大切ではあるまいか

早婚印度

…十二才未滿の花嫁　千二百五十万人…

◆印度政府では五年程前に早婚禁止の法律を出して十五才未滿の子供の結婚を禁じてゐるにも拘らずこの「印度古來の傳統」はその後衰へるどころか、むしろます〳〵甚だしくなる傾向さへ見せ現在の印度には十二才未滿の花嫁が千二百五十万人もゐるといはれてゐる

◆從つてその結果は、まだ九才か十才の嫁女の腹が膨れてこれが自然の力でパンクするため印度では毎年お產で死亡する者が頗る多く、この二十五年間に三百二十万の產婦が死んでゐるが殆んどその大部分は十三才以下の初產婦で三億二千万の人口を擁する印度は今日でも比較的に女の少い土地であつて男女の割合は十對九となつてゐるが、こうした傾向の年々著しくなりつつあるのも此若い初產婦の死亡に原因してゐるらしいといふ

多產國・世界一

平均十三名三分の一

〔それは日本ではなく〕

〔ハンガリーでした…〕

ブタペスト山の近くに住むお百姓さんの女房アンタル・クラムメルといふ本年四十八才の婦人は十六才の時結婚して現在までに二十有一名の子供を有つハンガリー國隨一の子福者とあつてこのほど同國政府から金一封也の褒美を頂戴に及んだし、その他合計八万人の子女の母親である六千名の婦人もそれ〴〵政府から金メダル一個づゝ授與されたものだが、何しろ表彰されたこれらの婦人連は平均して十三名と三分の一の子供を持つ斯道の達人揃ひだといふから、ハンガリーの政府當局が同國を世界一の多產國だと威張るのも尤もたらう

M FURUZAWA
CIRURGIÃO DENTISTA
Rua Barão Duprat N. 31-A

齒科醫
古澤基
聖市バロン
ヅプラット三一A
電話 二・三四九

歸國、呼寄、就職、入院等諸手續一切
親切叮嚀に無料御世話可仕候
人類愛善會指定
至誠館　浪花旅館
伊藤三郎
一日六ミルレ宿泊料
聖市ガーラ街一〇番（日本藥本局下）

親切叮嚀
當市へ御出の節は是非お立寄りを、眼病御治療には定評ある當市專門醫の診療をおすゝめ致します
諸田旅館
カムピーナス市コスタ・アギアール街四二二
御養生に御出市の方の宿泊料は特に勉強致します

純日本式ふとん綿
並に結婚用の御蒲團も御好みに應じ低廉に御調製可仕候
小畑製綿所
小畑又吉
（旭旅館前）聖市コンデ・ド・ピニヤール街七九番

マリヤ
ホテル・エスタソン
澤尾旅館
澤尾啓三
電話十八番　郵函百十二番

イー治療機
神の如き卓効に難新者續々全快！
研究……二十年
實驗……二十年
特許……三十六件
愛用者……三十數萬
名聲……世界的
効果……世界的
聖市コンデ・ド・ピニヤール街
總支店（聖市）
商會商木
コンデッサ・サ・ジオ・フキン
四一二番
NOSHIKI & C.A.
Caixa, 465 Tel. 7-2206
改良最新製
450$00

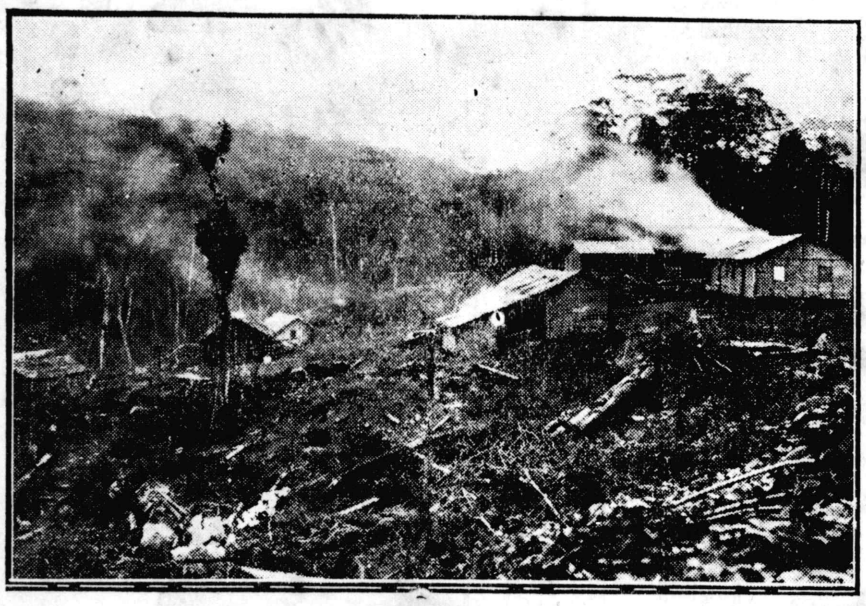

大阪商船會社切符仲次
成功館
古謝將義
電話五二五五
サントス市セナドル・フエイジョ街三二二

母國訪問の皆樣に
母國御訪問の皆樣のために今回特に皆樣の御便利を計る可く當館には左の係りを設け親切、叮嚀を第一としてみた樣のためにサービスする事に致しましたから何卒御利用下さい
◆歸國手續係りは
一切の手續きを無料にてわずか一日で完了致します故御出帆迄御自由に各種御見物が出來ます
◆御土產物係りは
尙ブラジル品で日本にて珍しがられる有力品を最も安く御世話致します、ブラジル特產ステツキ、珈琲エキス、チヨコラツテ、毛皮類、繪葉書類
◆御荷物係りは
御歸國の節、當御本宅の御荷物は當館宛御送附されば一切無料にて御預り致し破損等のおそれあるものは親切に修理して御乘船の時責任を以て積込み致します
◆御出迎係りは
御不馴れのサントス市内にはインチキタキシーが多いため毎列車毎に驛に御出迎え致して居ります故御用命下されば直ちに靜かな當館へ親切に御案内致します
致しますし信返御細詳にちに直ば下せ合ば御問は點の審不御に並替兩尙
大阪商船指定切符
取次所　潮ホテル
サントス市ブラス
クーバス街二三九
Rua Braz Cubas, 239 - Caixa, 328 - Tel. 5131 - End Telegr. "USHIO" - Santos

住宅地に
果樹園に
ビーラ・パウリスタの出現
聖市より汽車にて三十分
イタケーラ驛より千五百米
イタケーラ町に接續し
イタケーラ植民地に隣接す
ビーラ・パウリスタの特色
氣候良好別莊地として最も有望
子弟の勉學に最上
地價低廉、住宅建築に好條件を有す
百聞不如一見是非一度
御視察を御待ち致します
詳細は SOCIEDADE ITAQUERA LDTA.
Rua São Bento, 7 - sobrado - S. Paulo
又はイタケーラ驛前代理人　城島慶次郎
K. Jojima - Itaquera - E. F. C. P.

AO MOVELHEIRO
A MAIOR E MAIS ANTIGA NO GENERO
COMPRA E VENDE TUDO
家具其他寶買交換
家具、ラヂオ、蓄音機、ヂスコ、金具、陶器、タイプライター、ミシン及び金錫登錄器寶買又は交換、家屋住宅良價購入
Ao Movelheiro
R. Quintino Bocayuva, 29-A e 43
Tel. 2-1854 e 2-3477

見よ　聖市近郊の一大處女林を
見よ　埋藏されたる天惠の寶庫を
見よ　サンタカタリーナ植民地を
一、面積＝二萬アルケーレス
一、交通＝サンパウロ市より當植民地に至る國道は聖州内にては稀に見る道路なり聖市より、僅か三時間にて當植民地に達す、毎日二回の乘合自動車の便あり
一、地味＝腐植質に富み蔬菜業者は無施肥の儘優良生產を得恐らく聖市近郊では二ケ所とない肥沃な土地である事は數十家族の購入者の等しく稱賛する所なり、購入者は雜木を木炭に製造し、セードロ、カネロン等の用材は製材所に販賣すれば土地代の一倍半も上る事は既に入植者に據り明かなり
一、作物＝米、豆、トマテ、セボーラ、バタタに最適す土地高燥にして霜害なき故に時期以外の作物を生產する事を得
一、經營＝購入者には各ロツテより國道に通ずる道は會社の負擔とす、希望者は何時にても會社の自動車にて案内す
一、氣候＝聖市と同じく健康地帶にて甚だ住心地良く豐な清水に惠まれてゐる
聖市近郊へ、希望者よ、否蔬菜業者よ
木炭製造者よ、此の機を逸せず是非一度速かに御視察あれ、委細は左記代理人へ
パウリスタ植民會社
Agraria Paulista Ltd.
Rua Direita, 2 - 1º and. sala, 12-1
日本人部　向井捷次郎
荒木態市
Rua Conde de Sarzedas, 79

素晴しい附錄が澤山ついてトテモ安い！

日本の代表雜誌

新年號

●雜誌は新年號から讀むのがお得です。附錄も澤山つき、新しい小說もドシ〳〵初まる新年號！ゼヒ御覽下さい

海外同胞の皆樣にお願

遠く祖國を去って海外に御奮闘なさる皆樣、海外發展の爲に御努力下さる皆樣の生活を樂しく明るくし、一家の修養となり、慰藉となり、居ながらにして日本の人情も風俗も分り、新しい知識が得られる雜誌を御愛顧下さい。

日本一流の名士、一流の小說家、一流の畫家が、こぞって執筆される

雜誌王國、大日本雄辯會講談社發行の

評判の九大雜誌!!

その發行部數は、日本の全部の雜誌の八割を占める大勢力です。

大量生産の强味で、內容の優れてゐる點、安い點並ぶものなし、毎月々々いよ〳〵大發展です。

特に今度の新年號

思ひ切った大奮發!!

一年中のお禮に下記の樣に何れも素晴しい大附錄が數種つき、この附錄丈でも定價の二倍或は三倍の値打は十分あり

こんな安い、こんな素晴しい新年號をお買ひにならなくては全く御損です。大急ぎ御當地の書店へお申込みを願ひます。

書店に賣切れの時、お近くに書店のない方は、大急ぎ東京の發行所へ御註文下さい。早速お送り申上げます。

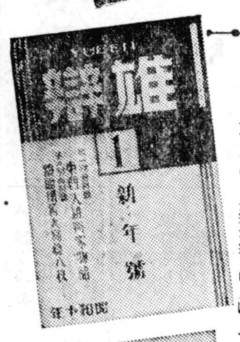

世界的國民雜誌 キング

定價普通號（送料とも）一ケ年分 九圓二十四錢
新年號送料とも九十六錢

第一附錄 御仁愛 映治神宮禮讃館大名畫…日本人なれば感涙ぜずに居られぬ國寶的大名畫極彩色繪面用に複製添付
第二附錄 繪ばなし世間學（書籍） 日本の國防が一目で分る一家一部は必備の大地圖スグ掛軸に作れる元帥の書など贈呈、家寶となる附錄
第三附錄 非常時國防一覽 東亞太平洋地圖
第四附錄 東鄕元帥筆掛軸用書

日本一の小說雜誌 講談倶樂部

定價普通號（送料とも）一ケ年分 八圓六十四錢
新年號送料とも一圓三錢

第一附錄 新選流行歌曲全集 日本で大評判になった傳しの歌全部、大書籍附錄
第二附錄 陸海軍將官寫眞一覽 非常時日本を護る將官の寫眞と履歷全部、軍花か人か一目千兩、現代日本の名優花形の大寫眞
第三附錄 現代俳優大鑑

日本一の娛樂雜誌 富士

定價普通號（送料とも）一ケ年分 八圓六十四錢
新年號送料とも九十二錢

第一附錄 悲戀傑作小說五人集 一流五大家の大傑作を收錄、面白い大書籍附錄
第二附錄 當代百人物出世鑑 世界各方面の百人物の出世と繪を配し感激附錄
第三附錄 映畫芝居寫眞名鑑 各花形の當り役の寫眞と說明、讀物附錄

日本一の高級雜誌 現代

定價普通號（送料とも）一ケ年分 八圓六十四錢
新年號送料とも一圓十二錢

第一附錄 今日及び明日の話題 雜誌にも必要な最新の知識と話題を集めた當々たる大書籍
第二附錄 佛教名訓集・キリスト教名訓集 佛教とキリスト教の中より特に感激的、名訓のみを集む、有益眞面の書籍名附錄

日本一の辯論雜誌 雄辯

定價普通號（送料とも）一ケ年分 八圓六十四錢
新年號送料とも一圓十六錢

第一附錄 東西大雄辯家物語 世界大雄辯家の熱血大御子叱咤、物語、感激の大名著
第二附錄 額面用偉人寫眞八枚 萬人の景仰する偉人八人の名額眞、値打ち名附錄

右二大附錄の外に、本文の特輯附錄いろ〳〵あり、眞に光りある名記事ばかり

日本一の幼年雜誌 幼年倶樂部

定價普通號（送料とも）一ケ年分 六圓六十錢
新年號送料とも七十四錢

第一附錄 立派な飾り時計 大きくて目が覺める樣に美しくてカレンダーつき
第二附錄 組立舞臺「曾我兄弟」 曾我兄弟と母と別れの場面、實に素敵な大舞臺
第三附錄 面白い出世大双六 面白く遊ぶ中にお子樣をよく導く極彩色の美麗品
第四附錄 特製幼倶シール シール七十一枚ネームカード五枚がついてます

日本一の少年雜誌 少年倶樂部

定價普通號（送料とも）一ケ年分 八圓四十錢
新年號送料とも九十四錢

第一附錄 出世くらべ 誰も面白く少年に無發心を起させる讀物の書籍
第二附錄 素晴しい漫畫繪本 大評判のらくろとダン吉の漫畫繪本樣々々
第三附錄 繪はがき印刷盤 臺紙と別紙八枚一組袋入少年に立派に印刷出來る

日本一の少女雜誌 少女倶樂部

定價普通號（送料とも）一ケ年分 八圓四十錢
新年號送料とも九十二錢

第一附錄 組立額面「紫式部」 月の夜の石山寺の紫式部を額に作った華麗な額縁
第二附錄 三吉馬子唄繪物語 母を慕うて苦心する少年馬子の物語と繪の御本
第三附錄 百科ものしり歌繪本 知って居ればトテモ便利する事を澤山收めた御本

美しくて面白くて寶になる、知らず〳〵の中に日本女性の美德が身につく評判の少女雜誌

日本一の婦人雜誌 婦人倶樂部

定價普通號（送料とも）一ケ年分 十一圓四十錢
新年號送料とも一圓三十六錢

第一附錄 防寒編物と新手藝 便利重寶のモ編物手藝流行詳り製表華本
第二附錄 婦人かな書上達手本 むづかしい假名も愛ち上達する婦人方必備の手本
第三附錄 子供をよくする本 子供を立派に育てたい人はセヒ必要な母の福本
第四附錄 諸流お正月の生花 日本特有の藝術、生花のお正月もの萬般の生け方
第五附錄 評判の凸凹黑兵衛 小說が面白く口繪がトテモ立派、實用記事は添えて非常に役に立つ、今や日本第一の婦人雜誌として大評判です。日本の婦人方はセヒ買ひ御覽下さい

殊に下記五つの附錄は誌界空前の大奮發です

●九大雜誌 發行所 日本・東京・小石川 大日本雄辯會講談社

早く、書店へ豫約お申込み下さい

雜誌は書店（豫約して置くのが一番便利です。殊に九大雜誌は大評判で賣くとスグ賣切れますから、三ケ月なり半年なり、一ケ年なり豫約して置けば、賣切れの心配がなくて安心で便利です。書店に遠い方は、右東京の本社へ、定價に送料を添へてお申込下さい。特大號で定價送料が增した場合はその增した分だけ右表の外に戴きます

時の話題

軍縮問題の暗礁は太平洋に限らず
夫々一役買ふ佛・伊・獨

日英米だけが海軍國ではない、佛もファシスト伊もナチス獨もそれ〴〵精鋭の軍艦を擁して虎視タン〳〵としてゐる、これら諸國は一體軍縮問題を如何に處理するか……

英國は米國との想定敵關係以外により痛切にフランスと軍縮を爭ふ關係にある、またフランスよりは輕い意味でだがムソリニの海軍も無視できない

實 際に於て英國の海上國防にはアメリカは觀念上の相手方で、万に一つも戰爭は考へられぬが、佛國の場合はそれよりも現實的で從つて對抗軍備に眞劍味を帶びるだから英國としては日米との間に協定ができても佛、伊が加はらねば眞の軍縮は出來ない、ロンドン條約にエスカレーター（自動階段）條項を設けたのはその爲で、もし佛伊が增艦する場合は英國は條約規定の兵力量以上に建艦し自然日米もこれに倣ふ約束だつた

現にフランスが百六隻の潛水艦を有する事實は、その戰艦起工と相俟つて英國の補助艦量に作戰的不安を感ぜしめてる程だから今年の會議では英國は補助艦の增量を主張する必要に迫られてゐる

一 方フランスはどうか？

フランスは主力艦で一七、五％の低率で滿足した代りに補助艦に關する主張は十三年の間一歩も枉げない、しかも有力な安全保障條約が得られぬ限り「絕對所要量」の七十二万五千噸の海軍力を主張して譲らない、其中補助艦に關するものは

八吋大巡二隻分	100,000トン
輕巡及驅逐艦の計	三五、三五七
潛水艦の計	九、000
舊巡洋艦の代換量	三四、000
計	四八、三五七

に上り英國の倫敦條約兵力量五十四万噸と大差なき要求をし、次で一九三一年の佛伊協定で譲歩したが、なほ四十七万噸を保有することになつてゐる、しかもその後の政策は北海の獨乙海軍復興に脅かされ再び軍擴に轉じやうとしてるから次回には恐らく七十二万五千噸より多くとも少い要求はしまい、この英佛の比率關係も亦軍縮の大きな癌である

然 るにその佛國は亦獨伊兩海軍と對立だ、英國に對するよりももつと眞劍かも知れぬ、現在の方針は「二國標準主義」で伊獨の聯合兵力と同等を要求しおまけに地中海植民擁護艦隊を別途に備へるものである、するとそのイタリーが承知しない、對佛均等を確固不動の政策と決めてる、佛伊協定では暫定的に佛の事實上の優勢を認めたがそれは現有勢力で廿一万噸以上の開きがあつた爲で將來のパリチーは斷乎譲らぬ決心だ一方ドイツの豆戰艦はあらゆる八吋大巡を蹴散らす有力艦として現れ第三艦を建造中でこれが六隻揃へば輕視出來ぬ

かくて一國の一隻建艦は直ちに五大海軍國に波及するもの雜礁はひとり太平洋に限らない、大西洋も北海も地中海も「風波强かるべし」の有樣である

だ から今すぐにロンドンで下話をつけ得ると思ふのは早計で長い時日と忍耐と努力を積みながら一方に氣象の和らぐのを待つて成立を期するより外はない　（完）

△……時の人……□

町田民政黨總裁人物評
「近めし」「ノントウ」の由來話

▼三百万の黨員（お斷りしとくが……支部の大會に五十錢の辨當一折に二合徳利一本の飾で狩り出された有象無象を黨員といつたら天下の民政黨員もその位いあらうか）の總數に押されて遂に總務會々長から名實共に民政黨の總裁へと口說き落された町田忠治、何故彼が總裁就任を易く引受けなかつたか……

▼政友會が犬養を總裁に擔いだ時、體裁からでも一應は辭退するだらうと豫想されたが犬養は即座に引きうけて體裁論者をアツと云はした、他へ持つてかれさうな形勢もあつたし直ぐ樣喰付いたところで犬養に損の行く場合でなかつたからだ、素寒貧で聞えた犬養からしぼり取るべき金つ氣のありようはなかつた

然るに町田の場合はこれと正反對、彼の資財何百万か知らんがとにかく民政黨では金持の部に數へられてる、ウカツにいゝ氣になつて祭り上げられたら一財產棒に振る覺悟がなければならない、それは算盤高いことで名のある彼の忍び得る所でない、況んやまかり間違へば議會解散從つて總選擧が目前に控へてる近來政黨の權威失墜の結果政黨への財閥の献金はその跡を絕つたが、選擧となれば軍用金の必要なこと今も昔も變りはない、すると總裁以外一體誰がその金を工面する！これが町田を尻込みさせた所以である

▼彼がケチで「近めし」の綽名があるのは有名な話、役人生活をやめ新聞記者生活に入り、その後實業界にふみ込んだのも政治家には金が要る先づ金を儲けよとの深謀遠慮（？）に出たと云はれる、が手段として溜めた金が溜まる程に可愛い奴になり溜めるを目的とする樣にもなつた、お愛嬌者で誰とでも近い內飯を食ふ約束はするが管つて實行したためしがない「近飯」の名の由來するところだが彼は何れにしても元金に手を着けるのが嫌な商賣人だ、四度も大臣を勤めながら一向尾鰭もつかず依然たるノントウで終始し來つたが遂に總裁を受諾した「近めし」の「ノントウ」今後はいかに民政黨を裁いて行くか蓋し見物ではある

Z伯號の偉業
五年間に四十六万哩翔破

例の有名な獨乙の「ツェツペリン」伯號はこの五ケ年間に三百五十五回の飛行を行ひ平均一時間六二、九哩の速力で七千三百四十二時五十一分間に四十六万一千八百三十三哩を翔破し、乘組員を除く八千九百名の乘客と四万四千五百四十四封度の郵便物と八万二千七百七十五封度の荷物とを全部無事に目的地へ搬んでゐるので、今度の濠洲訪問の後は既に蘭領東印度や北アメリカ行の契約も出來てゐる次第

このところ大持ての態だが、その上この秋には姉妹船「LW一二九」も出來上る筈で目下のところ飛行船で獨乙と太刀打できるものは廣い世界にもない譯だ

▽▼…三千二百九十四万一千五百七十……と云つただけでは何のことか一寸解らないが、これは昨年一月一日現在の世界電話總數であるデス

▽▼…國別にみると第一位はアメリカの千七百四十二万四千四百六で斷然、續いてドイツの二百九十六万四百一、イギリスの二百十四万六千四百九等々、日本は九十六万五千三百九十で第六位を占めてゐる

▽▼…人口當り電話數もやはりアメリカが一位、お次がカナダデンマーク、スエーデン等々、電話總數に對し一寸皮肉な數字を示してゐる、ところで日本は人口百人に對するバーセンテージは僅か一・四四の第十一位、それでもイタリー、支那よりは優つてゐるさナンテ約そ意味ないデス

モシ〳〵御存知ですか…

世界の電話數

旅を綴る
股旅武士

旅で看たんぢやない、見たんだ、聽いたんぢやない、聞いたんだ、探訪したんぢやない、遭遇したんだ、旅で拾つた話を綴つてみる

……◇……

グワラ、ペス町の發展

ノロエステ變更線グワラ、ペス町の此の頃の發展振りは實に驚異的なもので、アラサツーバ市の商店街も恐慌を來してゐる、諸官署其の他の設置等も次から次へ計畫され實現されつゝある、同町の今後の發展振りは刮目に値するものがある、同町の高橋善七商店は客年中までは場末で小さな雜貨店を開いてゐたが、同町發展の波に乘つて中心地點に乘出し、宏壯なる店舗を新築し華客本位に奉仕してゐる

バール・パライゾ父兄會の組織

ノロエステ變更線が開通してから三年になり、同線で今後を約されてゐるのがグワラ、ペス、バールパライゾ、ミランドポリスの三驛である、バールパライゾ奥へ入植する邦人はこゝ一兩年頃に激增し、爲に日語小學校の必要にせまられ、有志の熱心なる奔走に依つて去十二日父兄會の組織を見るに至り同時に小學校開校式を擧げ、元上塚第二植民地及びグワタンブー小學校で教鞭を執つてゐた上田政雄氏を教師に招聘し邦人兒童の日語教育を行ふ事になつた、同地日本人會は久しく紛爭絕えずゴタ〳〵ばかり續いてゐたが今回の父兄會設立により心機一轉互ひに相和して植民地開拓に邁進することゝなつた

日本人諸賢よ
新しく肥沃で、しかも安い借地料の土地があるにも拘らず、何故わざ〳〵高い借地料を拂つて荒蕪した古地で働くのですか！！そんな愚は斷然排擊して、アルタ・ソロカバナの一市街に近いカンヂド・テイシエイラの二千域の優良處女地の借地を御勸めします、棉作雜穀に最適、氣候上々、水質優良、最上條件揃ひです、御照會は
Candido Teixeira
Praça Olavo Bilac, 16
S. Paulo

日本金
高價に買ひます
＝營業種目＝
兩替、手形、證券
質、金融
阪上健吉
聖市コンセレイロ
フルタード街四八
郵函　二一七六

KENKICHI SAKAGAMI
CORRECTORES DE CAMBIO E TITULOS
R. Cons. Furtado, 48 - Caixa, 2176
S. Paulo

御婦人帽子
最新型各種の帽子大量取揃え、十ミル以上、修繕、仕立直し、色染御求めに應ず
Rua da Liberdade, 174
Tel. 2-1346

バンガロー賣る
日本病院敷地奥、三軒の濠洒なバンガロー建築中のもの、二十五乃至二十八コント賣度し、御照會は
Rua Jorge Tibiriçá, 22-24-26
電話　二＝五六四　又は　七＝〇六九

貸家
ヴイラ・マリアーナの便利な地良住宅貸す、家賃三百五十ミル
Rua Joaquim Tavora, 190

元旦よりは毎朝二滴
國に歸つた心地する
バストス香油 黑髮に
バストス山本商店

Sシミス
▽中古、足踏、手廻格安澤山有り、修繕保證付△新品シガーミシン現金、月賦取次並に各國ミシン附屬品有り
ミシン店原十九男
リンス市セッテンブロ六九

愛煙家
ニコチンの害毒豫防且衛生的な吸口綿付お求めあれ、價格低廉、百個六百レース、千個四ミル半、紙卷器械一ミル、齒科醫推奬の衛生的なパーリヤを御使用下さい
Casa Genny
Rua S. Caetano, 208 S. Paulo

CASA CARIOCA
RUA LIBERDADE. 110 TEL, 2-5048
靴履物類一切
大廉價奉仕
皆樣の御買物は是非共當店で…
聖市リベルダデ街一一〇
カーザ
カリオカ靴店

齒科醫代診技工師養成
齒科醫學講義錄、豫約發行全十二冊千二百頁一冊五鈎、治療法技工術實習設備有、修業期間自由、苦學生歡迎
小冊子「齒科衛生」無代呈邦語葡語齒科醫書雜誌販賣齒科醫療器技工具中古品有、郵券封入御照會乞
大堤眞一郎
R. Ohtutumi - Caixa, 49
Est. Marilia, Paulista

元フロントン・ポア・ビスタで
ラディラ・ボルト・ジェラール二番
日下大人氣の
ペナルティ・ボールとスノツカ・ボール
最新流行のスポーツ、皆樣は必と快適で朗かな時間を御過しになりませう
……毎日夜八時より開場
入場無料

アレグレ日本人會
定期總會

去る一月五日中央小學校に於て定期總會開催出席人員委任共八十餘名、本年度役員の改選を行ひ午後六時盛會裡に散會せり本年度役員の顏觸れ左の如し

會長兼學校代表　清水健三
副會長　重藏
會計　杉本萬藏
評議員　藤勝作
評議員　伊藤雄
評議員　石田敬
評議員　福島藏
評議員　酒井楠太郎
評議員　奥田正
評議員　中火治
評議員　西島新
評議員　笹澤久
學務委員　豊田義
學務委員　雲溪正
學務委員　新開吉
衛生委員　荒原松
衛生委員　竹木和四郎
衛生委員　天野甫
衛生委員　吉澤米作
衛生委員　板本隆雄
土木委員　伊藤藏
土木委員　投石林藏
土木委員　藤田太郎
土木委員　谷口玉之助
土木委員　坂竹若

謹告

今般ノロエステ變更線バールパライゾ町及び近界在留の日本人を以て小學校設置を目的として父兄會を組織し同時に之を以て自治的機關たらしむべく決議致候條此段及謹告候也

昭和十年一月十二日

バールパライゾ父兄會

役員
顧問　山口安彌
顧問　井藤阜一
顧問　村廣
會長　今
副會長　太田龍二
會計　粥川正三
學務員　松尾峰三
學務員　平田清太
衛生部員　粥川正三
幹事　平田傳造
同　大野七郎

會員
山口安彌　井藤阜一　松尾峰三　佐竹佐次郎
中島彦次郎　平田茂平　青木重明　片岡歳夫
佐近吾一　平田傳造　粥川正三　太田龍二
大內廣次　青木紋藏　平田清太　德木要松
今村廣　矢野熊太　上田政雄　江藤寛太
原口實　大野七郎　武田悟　鍵谷篤治
江口一雄　高田忠二　黑羽眞市　瀧本繁雄
坂口重雄

謹告

過般本會の經營に關はるリンス學園々長の辭職に伴ひ之れが後任の人選については學園寄宿舍改革の叫びある今日、大いに面目を一新するの必要に迫られ、其の適任者を得る事は本會の最も深慮致し居候處なるも幸にして現リンス教育會々長田中又夫氏を後任として採用任命する事に決定、既に去る拾三日付けを以て同氏に辭令を手交致し申候、氏は多年育英界に活動貢献され居り現にリンス教育會々長としても良く其の責務を全ふされ而して氏の豊富なる教育家としての體驗と兒童教育方針に對する不拔の信念とは必ずや寄宿舍生の指導と第二世の向上發展に資する所ある可く又以て將來社會人としての人物の養成に向つても陶冶薫育の實績を揚げらるゝ事と信じて疑はず、幸にして父兄諸賢並に各位の御援助と相俟つて當學園寄宿舍の充實と發展とを期待致し居候間何卒好學の學童をして御入舍せしめられん事を玆に御挨拶を兼ね右御願申上候

一月廿一日

リンス中央日本人會
理事長　中須矢吉

寄宿舍生募集

一、收容人員（男女を問はず）四拾名
一、寄宿舍費（食費洗濯付）六拾鈎
一、來る二月一日より開始
一、舍生は園長の監督の下に起居し、邦語教育を受く
一、寄宿舍囑託醫あり

尙當市には伯國新教育令に依り認可されたるサンパウロに在る諸學校と同一資格の中學校、商業學校及師範學校有之候へば是等の諸學校に學ばんとする一般好學の學徒の爲めに當寄宿舍を開放し極力御便宜御取計らひ申上ぐ可く候間御希望者は即刻御申込み相成度候

スポーツ

全伯陸上選手權大會

二種目をリオに讓り 聖州軍壓倒的大勝

全南米陸競前哨戰

但し記錄淋し

來る三月にチリに於て開催される全南米陸上競技大會前哨戰の意味もあつて全伯陸上選手權大會は去る十九、二十兩日リオ市で華々しく擧行されたが、案の條聖州軍斷然強く四百米及三段の二種目を聯邦府軍に讓つたのみで殘る全種目に優勝した、但し記錄は余り芳しくなく、新記錄は一種目も出なかつた

▽百米1イボ(聖)一〇秒八2フエレー(聖)3マルチンス(リ)

▽二百1アルイジオ(聖)二二秒八2フエレー(聖)

▽四百1コロンボ(リ)五〇秒2アルイジオ(聖)3ウゴ(南)

▽八百1ネストル(聖)一分五九秒2コロンボ(リ)

▽千五百1フロリアノ(聖)四分一八秒2ネストル(聖)3ベツケル(南)

▽五千1マスカレンニヤ(聖)一六分五〇秒四2マルガリド(聖)

▽一万1アレグレ(聖)三四分七秒八2モラエス(南)

▽高障碍1メンデス(聖)一五秒八2オスワルド(リ)3ダルシイ(リ)

▽中障碍1レーデル(聖)五七秒六2セバスチオン(リ)

▽四百繼走1聖州チーム四三秒四2ミナスチーム

▽千六百繼走1聖州チーム三分三一秒八2リオチーム

▽走巾1マルシオ(聖)六米七七2ヴイセンテ(リ)六米五三

▽走高1イカロ(聖)一米八五2メンデス(聖)一米八五3バルボーザ(リ)一米八〇

▽棒高1カマルゴ(聖)三米六〇2タリベルチ(聖)三米六〇

▽三段1テイセイラ(リ)一三米三三2マルシオ(聖)一二米九五3リヂオ(南)一二米四四

▽鐵槌1ナバン(聖)四七米三〇2バーロス(聖)四三米六九3マシヤード(リ)四一米二五

▽圓盤1ヂウスフレヂ(聖)四一米八三2バーロス(聖)四〇米二八

▽砲丸1カルミネ(聖)一三米三五2スカベロ(聖)一二米五五3グラジアニ(南)一二米四四

▽槍1パリアリ(聖)五七米六一2メデイナ(リ)五四米六〇3テオドミロ(聖)五一米一〇

得點1聖州陸上聯盟一二一點2リオ・スポーツ協會四九點3南大河陸上聯盟二七點4ミナス陸上協會五點

三五年のトップを切つて 全ゴヤンベー陸競大會

ウニオンチーム優勝

去る正月三日本年度在伯スポーツ界のトップを切つてリンス驛上塚植民地ゴヤンベー青年會の陸上競技大會がボンダーデ小學で開催された、參加ボンダーデウニオン、アリアンサ、パナイゴヤンベー五チーム戰績次の如し

▽百米1後藤(ウ)一二秒四2松田(パ)3玉城(ア)

▽二百1宮西(ボ)二七秒四2玉城(ア)3佐々木(ウ)

▽四百1松島(ゴ)五九秒2岩橋(ウ)3羽高(ゴ)

▽八百1川上(ア)二分一七秒2松島(ゴ)3宮里(ゴ)

▽千五百1中村(パ)2木村(ボ)3佐々木(ウ)

▽五千1中村(パ)2宮原(ア)3宮里(ゴ)

▽四百繼走1ボンダーデ(峯兄峯弟、高橋、宮西)五一秒2アリアンサ3ウニオン

▽千六百繼走1ボンダーデ2ウニオン3アリアンサ

▽砲丸1峯弟(ボ)九米六四2山本(パ)九米3小宮(ボ)八米三九

▽圓盤1加藤(パ)2後藤弟(ウ)3山本(パ)

▽走高1澤田(ゴ)一米五四2峯弟(ボ)一米五四3有馬(ボ)一米四八

▽走巾1後藤(ウ)五米六〇1平野(パ)五米二七3前田(ボ)五米一五

▽三段1平野(パ)一一米三五2横尾(ア)3國見(ウ)

▽棒高1後藤(ウ)2谷口(ウ)3後藤弟(ウ)

得點1ウニオン二四點2ボンダーデ二二・五點3パナイ一八點4アリアンサ一四點5ゴヤンベー一〇・五點

汎ベラクルス陸競大會

快、島田一米七五跳ぶ

汎ベラクルス第三回陸上競技大會は年頭七日ベラクルス競技場で開催、參加八チーム、息づまる接戰を演じた後サンタアンナチーム優勝、遂に三年連續制覇なり領事盃、優勝旗は同チームの手に歸した、この日在伯陸上界の超ド級島田君は參考記錄ではあるが走高跳に一米七五の全伯記錄を出した、各チーム得點左の通り

1サンタアンナ三二點2ボアソルテ、曙同位二二點3日東(メスキツタ)二〇點4バンデイランテ一〇點5パウリスタ八點6ガルサ中央三點7セテケーダ一點

尚本社寄贈優勝盃はトラック優勝ボアソルテチームに贈られた

フットボール試合

本社チーム対3で優勝

本社々員アマチュア連より成る日伯フットボール・チームは屢々聖市他チームと戰つて勝利のトロフイ數多獲得して來たが、新春勞頭强敵聖市新聞聯合チームに挑戰、去る十三日ポルトガル・スポーツクラブ球場で同業同仕の親睦試合を擧行、接戰の後四對二で我が社チーム優勝

百米平泳の

＝世界記錄更新

米國ジョン・ヒツギンズ選手は佛國カルトンネの所持した百米平泳記錄一分一二秒四を破つて一分一一秒八の世界新記錄を作つた

海軍聯盟水泳コーチ 齋藤氏愈よ來伯

◇滯在一ヶ年の豫定◇

去年五月リオ市伯國海軍水泳聯盟から水泳コーチを招聘したいからと外務省を通じて日本水上聯盟にその斡旋方を依頼してゐたが

外務省では移民問題などが起つてゐる矢先でもあり、水泳コーチの派遣は日伯親善を促進する上に非常に有意義であるとして大いに乘氣となり種種斡旋の結果、水上聯盟常務理事齋藤巍洋氏を派遣することに決定

同氏は去る廿八日リオ入港のモンテビデオ丸で來伯したが、リオ市海軍聯盟のコーチは一ヶ年の豫定であると

御菓子

コンセリエイロ フルタード街五番

西中菓子店

電話 二一—八三八三

ミリョと フエイジョンの 御用は

佐伯商店へ

バラナ州カンバラ市 郵函十一號

宿泊料一日六ミル ＝歸國呼寄手續等無料＝

九州旅館

水本順太

聖市コンデ街四七番 (中矢商店上隣)

多忙のため女給さん募集 ＝三味を彈く方二名＝

聖市で古き暖簾を誇る

御料亭 あをやぎ

タベチンゲーラ街八番 電話 二一—一九四八番

◎肺病を始め諸病灸治研究で醫學博士になつた顧問灸法の泰斗原醫學博士

肺肋根治 名灸 神効あり

鍼灸醫 磯谷救翁

顧問灸法の泰斗原醫學博士

學理と家傳に卽せる伯國隨一の 名灸

公認鍼灸醫學得業士勳七等

鍼灸醫 磯谷救翁

聖市サンタナ郵函三〇八

ターゲット・シユート

弓射スケーチング

マルチネリ階下のサロン・モリスコで開演中の當籤技は目下滿都大人氣の中心

僅か二ミルの賭金で賞金二百ミルから三コントの最も興味深い新スポーツ

入口＝サンベント側五一A リベロバダロ側一九

(入場無料)

見習員募集

事業擴張に付年齡十三才より十七、八才迄の見習員六、七名募集す

委細面談の上

リンス市 福田屋製菓工場

電話 二一〇 郵函 二〇三

Viva-tonal Columbia como a propria vida

NIPPAK SHIMBUN

SECÇÃO COLUMBIA

Distribuidor Exclusivo para o Brasil dos discos Japonezes

レコードはコロムビア！

蓄音器もコロムビア！

針も勿論コロムビア！

そして御註文は 日伯社

……又は各地弊社取次店へ

第201號 500$000

大衆向最新式優秀品

體裁優美！ 價格低廉!!

植民地和合は……家庭團欒は……

一枚のコロムビア・レコードより

第204號 450$000

第202號 600$000

コロムビア蓄音器會社

日本盤ブラジル總代理店

日伯社

コロムビア部

SUL AMERICA

Terrestres, Maritimos e Accidentes

Companhia de Seguros

São Paulo - Rua Boa Vista, 31 - 5° and.

スール・アメリカ

陸上、海上、傷害保險會社

資本金 二、〇〇〇、〇〇〇$〇〇〇

國庫納入保證金 三〇〇、〇〇〇$〇〇〇

一九三三年度總收入 一七、二八四、九三四$五一五

全伯國同種會社中一九三三年には實に左の如く

最高の保險料金徵收

一六、八四一、一〇八$一八二

……保險種目……

火災・海上・鐵道・勞働傷害・自動車及び信用保險

スール・アメリカ內國生命保險會社經營

聖市支店ボア・ビスタ街三一番五階

電話二・三一二三 郵函七〇二

讀者寄書

指導原理考

（二）　乙亥山人

人を

指導するといふことは人を使ふといふことでもあるが、人を使ふ事も仲々六ケしくなつて來た、昔は番頭手代でも頭ごなしに丁稚小僧をきめつけたものだが、今の時代は仲々そうはゆかない、一會社一商店でも上になつてゐる人程頭が低く下つ端の小役人輩程人民共下りをらうぞ式に疎らな髯を引張り乍ら果敢ない空威張りをやつてゐる、特に工場の樣な所ではやりにくゝなつて、溫情主義も物質的僞瞞を伴つた場合は糠に釘で、猫撫聲やオダテで使はれる程皆の頭は惡くなくなつてゐるので、いやな仕事は人に押付けノホンで治つてゐたのは明治時代、大正の初期までの昔語りとなつて失つた、後藤靜香や小原國芳が足を出したのも教育といふ立看板があつたからで、工場のチョクな人間は仲々こんな人間には乘せられない、中產階級中のCD級である所のはかない下級インテリ達が今の世の中では一番氣の毒な階級であるだけに可愛想だがだましよいらしい

×　×

今の

世の中は金を借りた奴が強いと云ふ、金を貸しても腰の弱い者は反つて脅されるといふことだ、金を借りた者が強いといふのは、金を返へせない事實に於てやましい點がないからだとも云へる、金を貸した方が弱いのは、金を貸すといふこと即ち貸し得るだけの金を持つてゐる事實に對する世人の認識が反感的になつてゐるといふことゝ本當の貸し方をし得なかつた事に起因すると思はれる

借りたものは返へせ、とは普通の道義感から當り前の言ひ分だが、剝いでまで取れ、無理をしても返へせとは云へない時代になつてゐるらしい

ブラ拓邊の貸金回收、土地代回收もこの間髮で引かゝり「無理のない回收」の限界が仲々むづかしいのでやり難いだらうと思はれる、土を愛せといふガット提唱が土地代を愛すと云ふ腹ぢやないかと讀まれる場合もなきにしもあらずで

×　×

日本

といふ猫額の國にゐて高價な土地に苦しめられたので、廿五町歩の大地主の名に眩惑されて移住地に飛び込んで來る人達が恐らく六割方「地主」といふ餌に引かゝつた事を後悔してゐるのではあるまいか

土地がそれまで必須のものなら事務所と名のつく所で月給を貰つてゐる連中は、月賦でゝもその勤務する土地のマットを買ひ込み、俺も事務所を龍めたらこで百姓をするヨ、俺も土地を買つてる、君も一つどうだ、一緒に末永くこの土地で暮らそうぢやナイカといふべきであるまいか、自分達はパラナに土地を求めて、バストス、チエテ、アリアンサの土地を人に買はせるのも變な話である、自分だけ霜も來ず地味もよく交通に便利な土地をサツサと失敬して、入植者は順番でござると云つて降霜地帶のヘナチョコロッテに追込んで呆けた顏をしてゐたとしたら罪造りな……と云はれても致方あるまい、指導原理を碎いて云へば「己の欲する所を人に施す」といふことにもなるらしい

×　×

ブラ

拓邊の事務所にも高等專門學校程度の卒業生が澤山入りこんで來た「白き手をした人々」がとつゝき事務所で働らき、ホテルの飯を食つて百姓對手の仕事をするのは怪しからんと云ふほど野暮でもないが、少くとも百姓の間に入り込んでもその生活狀態がすぐわかる樣、又人間的にも手を握り得るだけの誠意と熱だけは持つて貰ひたいものである、ブラジルではまだ組織立つた農民組合とかコロノの組合の樣なものがないからいゝ樣なものゝ、二三の頭のいゝ指導者が農民運動を正しく指導した場合、腰のフラつかぬ事務所が果していくつあり得るだらうか？堂々論戰し對抗し得る腹のある人間が何人居るか？然しそんな時代が來ないと誰が斷言し得るものぞ？

×　×

百姓

自體もつまらぬ日本人會や△△會を作つたり壞はしたり役員の交代勤務をやるより、小さくても有志だけでゝも今少し突込んだ血の通つた實體を組織することを何故考へないのだらうか、二三行の記事で抹殺されてゐるバストスの追放問題の如き、ジャナリズムの立場より云つてもも少し突込んで檢討する價値があつたのではあるまいか、入植者がその日ぐらしであり、あまりに利己的であることは事務所側より云へば有難いことだが、損をする者の大部分はいつも百姓であるとしたらコイタード至極であるまいか

×　×

日本

人同志で喧嘩も變だし、ブラ拓の人間だつて海興の人間だつて同じ日本人同志なんだから、仕事が違ひ立場が異なるの故をもつて目にの永い間ボヤディロに依つて自然に作られたものではあるまいか、開けば彼等ゴヤノは星を仰ぎ露に臥し、ガードをウベラーバ或はバレットスに賣りに行き歸りには鹽を積んで何十日もかかつて此の道を往復したと云ふ事である

ウベルランヂヤを過ぎる頃、烈日の太陽は漸く西に傾いて涼風が心地良く肌に當る、車窓に寄つた黑人が靜かに風琴を奏で初めた、旅に倦んだ人々は其の周圍を取卷いて聞き惚れる、此の名も知らぬ異國の音律は或は高く或は低く、旅人の胸をほのかに打つて靜かに窓外に流れて行く、何時の間にか當りには夕暗がひた〳〵と押寄せて、雲煙の彼方の地平線も次第に暗黑に閉されて見えなくなつた、二ミル五百のセルベージヤに薄醉ひ黑人の奏でるサンホーネに淡い旅哀を味ひ乍ら旅人は安らかな旅を續ける

……◇……

グアリーは三角ミナス北端の町、モジアナ線の終點であり、ゴヤス鐵道の始發驛だ、モヂアナは晩に着き、ゴヤスは朝出る旅人は此處に一泊を余儀なくされる

ゴヤス州の入口は谷が深く、列車は斷崖の檪を縫ふて走る、二日前ガードを積んだ貨車が谷間に墜落し線路は修理されたが貨車は其儘になつて居て、牛の屍體目がけてウルブの群り飛ぶて道路が長く〳〵續いて居る、恐らく此の道路は態々作つたものではなからう、百年、二百年の永い間ボヤディロに依つて自然に作られたものではあるまいか、開けば彼等ゴヤノは星を仰ぎ露に臥し、ガードをウベラーバ或はバレットスに賣りに行き歸りには鹽を積んで何十日もかかつて此の道を往復したと云ふ事である

ウベルランヂヤを過ぎる頃、烈日の太陽は漸く西に傾いて涼風が心地良く肌に當る、車窓に寄つた黑人が靜かに風琴を奏で初めた、旅に倦んだ人々は其の周圍を取卷いて聞き惚れる、此の名も知らぬ異國の音律は或は高く或は低く、旅人の胸をほのかに打つて靜かに窓外に流れて行く、何時の間にか當りには夕暗がひた〳〵と押寄せて、雲煙の彼方の地平線も次第に暗黑に閉されて見えなくなつた、二ミル五百のセルベージヤに薄醉ひ黑人の奏でるサンホーネに淡い旅哀を味ひ乍ら旅人は安らかな旅を續ける

……◇……

骨を尋ねて ゴヤス州への旅

中尾肥料店員　丸尾生

聖州

は既に後、刻一刻と遠ざかりつゝある、見渡せば北方遙かゴヤスの山々は雲煙の彼方に霞んで居る、おゝ未知の國ゴヤスよ我が旅に幸ひ多かれかし、日本には「牛に曳かれて善光寺參り」と云ふ言葉があるが、今筆者は牛の骨に曳かれてゴヤスに旅せんとする、滿更善光寺樣に因緣の無い事もあるまい

今次の旅行で今までの所一人の日本人にも出逢はなかつた、然し乍ら其の地方人士の、日本人と接觸するや否やは知らず、其等人士の日本に關する知識の豐なのには一驚させられた、日米日露の雲行、さては日本品の世界市場進出までも何もかも心得て居る、筆者の商寶方面の事は猶更「今頃は骨粉もヨーロッパへ輸出するんで原料補給に御忙しいでせう」なんて先方から切出して來る、事實今や骨粉肥料はブラジル特產品の一として、佛獨伊其他歐洲諸國へ輸出されて居る、そして硫安や加里肥料を輸入し結局交換取引の樣な形になつて立派に爲替決濟に役立つて居る、尤もシャルケヤーダやマタドーロでも經營する程の者は其の地方でも智識階級、何事も新聞紙上で先刻承知らしい

……◇……

汽車

は高原の峯を走る、空の果か、地の果か右も左も一望千里の大原野だ、所々に灌木が生えて只谷間の窪地に森林らしいものを形成してゐる、線路に並行して海興の人間だつて同じ日本人同志なんだから、仕事が違ひ立場が異なるの故をもつて目にの永い間ボヤディロに依つて自然に作られたものではあるまいか、開けば彼等ゴヤノは星を仰ぎ露に臥し、ガードをウベラーバ或はバレットスに賣りに行き歸りには鹽を積んで何十日もかかつて此の道を往復したと云ふ事である

ウベルランヂヤを過ぎる頃、烈日の太陽は漸く西に傾いて涼風が心地良く肌に當る、車窓に寄つた黑人が靜かに風琴を奏で初めた、旅に倦んだ人々は其の周圍を取卷いて聞き惚れる、此の名も知らぬ異國の音律は或は高く或は低く、旅人の胸をほのかに打つて靜かに窓外に流れて行く、何時の間にか當りには夕暗がひた〳〵と押寄せて、雲煙の彼方の地平線も次第に暗黑に閉されて見えなくなつた、二ミル五百のセルベージヤに薄醉ひ黑人の奏でるサンホーネに淡い旅哀を味ひ乍ら旅人は安らかな旅を續ける

……◇……

アラ

グアリーは三角ミナス北端の町、モジアナ線の終點であり、ゴヤス鐵道の始發驛だ、モヂアナは晩に着き、ゴヤスは朝出る旅人は此處に一泊を余儀なくされる

ゴヤス州の入口は谷が深く、列車は斷崖の檪を縫ふて走る、二日前ガードを積んだ貨車が谷間に墜落し線路は修理されたが貨車は其儘になつて居て、牛の屍體目がけてウルブの群り飛ぶのを見る、やがて列車は高原の脊に出た又々一望千里の草原の連續だ、車内は蒸される樣に暑く汗は止めどなく流れる、各驛の標高は何れも九百米以上だが緯度の北上は其れを相殺し猶余り有つて此の暑さを釀し出す

驛と驛との距離平均二十キロ列車は遲々として走らぬ、正午イパメリーに着く、聖市を離ること九百八十キロ、直行にしても三十時間の汽車の旅だ、現在三角ミナスのウベラーバ迄週三回の定期飛行が通つて居る、若しこれがイパメリー迄延長されたら僅々五時間位で聖市より飛來することが出來るであらうを見る、やがて列車は高原の

ピンガ醉談

漢那絞郎

大きな聲で言へないが、此頃ピンガが馬鹿にうまくなつて來て我乍ら恐縮してゐる。飲んで騷ぐタチでもなく、エロに走る程血のめぐりが早くもない、何だかこううつとりと體がほぐれて、子供が馬鹿に可愛く見へたり、世の中が穩やかに見へる位で、暫くすると、イヤに眠くなる程度、自分で讃める樣だが酒飲みとしては意氣地のない位な所である。

×　×

日本酒や葡萄酒ではこんな氣持になれなかつたので、何が俺をこうさせたかを考へて見ると、色々ワケがあるらしいこの道の先輩は多士濟々で、ワケなら俺が話すヨとガラホン片手に馳せ參じる人が多すぎるのでお對手は出來ないが俺がひとりで考へた所は多少皆も腑に落ちる所があるぢやないらうとの自惚れもなけりや仲々切手迄貼つて日伯社に送れるもんぢやナイ。

×　×

第一に陽氣のせいだ、強い酒が體にいゝのだらう。キュッと飲んでツンと來るあの氣持ち、骨まで浸みる酒の刺戟が何とも云へぬ所で、セルベヂヤをボン〳〵拔いてもこの氣持にはナレヌ。マッタビショとは云ひ得て妙で、體の隅にわいたグータラ虫がピン的にキュッと殺されて赤い血がもく〳〵身内にみなぎる樣な氣がするでムらぬか。ガラスの小さなコッポだが薄黃のピンは何とメンコイ奴だんべ。暑い印度ではカレーライスのピリ〳〵舌を刺すのを食ふそうだが、それと軌を同ふするものらしい。

×　×

年のせいでせうな。ブラジルに古くなるほど、酒を飲みたくなる樣な氣がする。新入植者はウヘッ臭い酒だと云ふが今ぢやピンガもいゝのがあつて、とてもいゝ匂がするのがあるし、三年五年畑で圓助をひいてゐるうちには、自然に晩酌にキュッとやりたくなつて來るものらしい。土のせいだヨと云つた男もゐるが何だかそんな氣もする。オールデン・イ・プログレッソは間違で、オンサ・イ・ピンガが本當だと與太つた男がゐたがピン的の好な奴には朦朧としてピンガと讀めるのかも知れぬ。何しろ名前から尻上りのした樣な小粹な名前ぢやネエカなど他愛のない管まで卷く奴もゐる位で、別嬪のピン、樂隊のガだと思へば間違のない所ぢやろう。

×　×

大きな口で云へんが安いもんだテ。一ガラホンだつて安すぎる位だし、キントを据へても百餅そこそこ半分位呑んだあとのあの甘さは又格別。何しろ安いオサケには有難すぎてブラジル樣々である。少し金を殘すとセルベヂヤをのませたがる男がゐるがあれは無駄も無駄の罰當りで、一そピン的に一寸コニヤッキでもたらして貰ひたい位ですな。チビ〳〵と舌で味ひ目で味ひ、話で味ひ、一酌千金の思ひでやつてこそピンガの値打も出樣ものを、セル的とチャンポンにする樣な野蕃連にかゝつては全く腹が立ちやすよ。ピンガこそ農民プロレタリヤの旗印、ブラジルはエンシャーダとピン的の十字架ぢやなどと安い酒をのむと氣安い與太も出て來るらしく、酒呑みの癖で話が長くなるので生醉のうちに一まづ止ますちや。

＊　＊　＊

科喉咽鼻耳
Dr. Luiz Brandão Filho
ARARAQUARA
巴里醫科大學ビエセビラウ教授前助手
伯林並維納病院勤務
ドトール　ルイス　ブランドン
アララクワラ市
アベニダ、イタリア二九

本院　北パラナ・カンバラ市
齒科　林秀男
分院　トレスバーラス移住地

DENTISTA
R.C do Finhal, 1:3
午前八時より後八時まで
齒科　岡山
聖市コンデ・ド・ピニヤール街一三五

●眼科　●婦人科　●小兒科　醫師　加藤憲
●神經病一般　●慢性胃病　●リウマチス　●疝氣　●電療治疾

PENSÃO JAPONEZA
J. IOCHIO
Av. João Guilhermino, 2 - S. José dos Campos E.F.C.B.
病を肺へ人へ
轉地療養地、唯一の日本人ホテル、客室清潔、待遇懇切、丁寧
館主　高越美夫

Arthur Vianna & Cia. Ltda.
Rua São Bento, 14 - S. Paulo
ヴェルデパリス　アルセニアト　スルファト　噴霧器　智利硝石　及び各種肥料
アルツール　ビアンナ商會
聖市サンベント街一一四

歸國呼寄手續、就職斡旋等親切に無料にて致します
宿泊料一日六ミル
食事一回一針五百
カマ一晩二針五百
カフエー五百レース
元メルカード野菜卸場前
壽旅館
聖市アベニーダ・エステリオール街六九

T. KAKO
Rua X 65a 63
Mercado Municipa
Tel. 3-0322 End. Teleg. Laranja, Rio
農產物委託販賣
リオ市
加古商店
多少に不拘弊店を御利用下さい

求青年
聖市郊外蔬菜園に從事する青年二、三名至急募集す、高給支給す、特に經驗ある者好遇す
照會は左記へ
聖市イルマン・シンプリシアナ街五六
松岡理髮館

N. NINO
R. Fernão Dias, 52
Pinheiros
São Paulo
鍼と灸
手足の筋肉が痛み節々や首筋が痛み或は引釣り或は腸に差し込み腰が痛み或は肩がコリ齒が痛み胸が痛み呼吸困難を感じ不愉快を感じて短氣質となり又は耳なりを發し頭痛を催し或は眼がカスミ視力減退して御困りの方は此の際解剖生理醫學研究科卒業後全快の功績と獨特の體驗を有する布袋堂の治療を直に試みられよ、全快請合ひ治療の相談に應ず
⊙神經痛　⊙胃腸病　⊙婦人病　⊙神經衰弱　⊙肩のコリ　⊙寢小便
⊙リウマチ　⊙ロクマク　⊙腰貧血痛　⊙眼病　⊙關節炎
聖市ピニエイロス街フエルナン・ヂアス五十二番
布袋堂療院
時間＝午前七ヨリ午后六時日曜祭日午前中

CASA OKAY
Comprador de algodao alta escala
棉花前買
棉作者諸君、貴方の製產棉を少しでも高價に賣るには一度弊店へ御問合せ下さい絕對に他の追從を許しません
當日の最上市價にて御商談に應じます
資金御入用の方には豫約棉の半額を融通致します、多少に拘らず安心して取引出來る弊店を御利用願ひます
アラ、クワラ線カタンヅーバ市ルア・ブラジル一四四（御寺の前）
大海商店
電話一〇七　郵函二五九

交通、バラナグア港より海上四十キロ、發動機船の便あり、植民地內棧橋よりバラナグア市場まで運賃籾一袋五百レース
……バラナ州海岸地帶セラ・ネグラ貳萬アルケールス……
地質、アルケール二五〇ミル以上四ケ年賦拂ひ、多角式經營に好適、バナヽ、カンナ米、果樹、畜產
ウニオン植民會社
本社　南大河州ポルト・アレグレ市
聖市事務所　オンゼ・デ・アゴスト街六四番六階三十一號室
中西周甫
Cia. União Colonial Ltda.
Caixa Postal, 2073 - S. Paulo

外務省の強化

外相の諮問機關に 大公使會議常設 政策を國民に徹底

外務省では重光次官を委員長、栗山條約局長を副委員長として各局部の古參課長を委員とする制度能率刷新委員會において、外務省の現行制度の改革、能率の增進等に關する種々の具體案を研究しその成案を得たものから逐次實行に移してをり過般決定した在外公館の巡閲使制度もこの委員會所產の一つであるが、今回更に外務省內規を以て大公使會議を常設機關としてその活動をはかることゝなつた

右大公使會議は歸朝又は待命中の大公使を以て組織し定期的に會合し、外務首腦部より主要外交問題の經過を聽取して意見の交換をなすと共に、外務大臣の諮問に應じ主要外交問題に關する答申をなさしむるものである

從來歸朝又は待命中の大公使は單に局課長會議に出席して新歸朝者の報告を聽く程度のもので外務首腦部から重要外交問題の經過を聽取し意見交換をなすが案外に少なく種々の不便が多かつた、よつて今回陸海軍における軍事參議官會議の如き機能を持たせる意味で大公使會議の常設を決定したものである、更に外務省にしては高等官たる外務省現職員並にかつて外務省高等官たりし者を以て組織されてゐる「かすみ會」が約五百名の會員を擁してゐるが、本省の外廓に位置する外交豫備軍として殆ど何等の組織的機能を發揮してない現狀に鑑み「かすみ會」を改組して陸海軍に於ける在鄕軍人會の如き意味をも持たする本省の外廓機關たらしめたい意向で目下これが具體的改組案を練つてゐる、廣田外相は國內政治を基調とする外交政策の決定といふことを特に重要視してゐる點において歷代外務大臣と多少趣を異にしてゐる、從つて今後の外交難局に對處し以上の如き意味の外交政策を決定するには外務本省の外にその諮問機關たり又補助機關たる各種外廓團體の組織を出來得る限り國民に徹底せしめ又廣く國民の意向を外交に反映せしむる手段たらしめんとしてゐる、かくの如く外務省が從來の在外公館擴張整備偏重主義から一轉して對內機關の統一整備に着目したことは來るべき外交難局を控へた外務省として特に重要視すべき轉向である

整備

これらの機關を通じて本省の外交方針

『航空日本』南に飛躍 海の生命線を縱斷の 定期航空開設

東京から太平洋上四千二百キロ我が海の生命線南洋委任統治領南洋廳の所在地パラオ島に達する定期航空路は昭和十年航空日本の一大飛躍として今年度において設定することになり遞信省では豫算十六万圓で今春四月からその航空路中の寄航地父島及び八丈島に新に水上飛行場を設け大型水上機を入れる大格納庫及び大起重機の建設に着手すべく準備中である、一方父島以南の

施設

を受持つ南洋廳では島の水上飛行場、これに伴ふ格納庫、起重機及ひ航空路中の各島嶼にそれ〳〵必要な諸施設をなすため計畫を建て今年度豫算に計上し遞信省、南洋廳共にこの大航空路の設定に意氣込んでゐる、南洋廳及び在留邦人の航空路實現に對する熱望は非常なもので施設完成と共に早速にも定期航空を開始すべくそのため何らかの方法によつて試驗航空をも實施したいと用意を進めてゐるが、東京＝パラオ間現在の交通は途中どこにも寄航せず直航する船で七日間、途中二、三寄航するものは十二、三日を要し、しかも船の回數が少いためにこの上もない不便な有樣である、此航空路實現の曉は二日乃至三日で兩地が結ばれることになり我が南洋交通の上にまさに革命をもたらすことになるが更に期待される事は汎アメリカン航空會社が設置せんとするアメリカ＝東洋間の航空路に容易に

連絡

し得て我が南洋經由アメリカへの空中旅行の實現も望まれるところであり又我が商業航空路がいよ〳〵南進して東京＝新嘉坡線が實現する場合、現在の我が內地幹線及び今年度から開始の臺灣航空路を經由する線の他に考へられる一線は卽ちパラオから南進してジヤバ經由シンガポールに出るものでこれ等の意味からこの東京＝パラオ航空路は東京を起點又は終點とする國際空中交通路の大幹線としての將來をも期待されてゐる、その他南洋統治文化の向上にも非常に大きな意義を持つてゐる

豪勢な 鐵道省のボーナス

總額 福袋の

ナント千三百万圓

お役人達お待兼ねの年末ボーナスは舊臘十五日一齊に出たが、その中でも丹那トンネル開通やらあれやこれやで黑字の鐵道省は十八万人への福袋の總額千三百万圓でホク〳〵もの次官が八ケ月分の約四千圓、局長級は七ケ月分二千九百五十圓、課長級は七ケ月乃至四ケ月で二千五百圓から千二三百圓、事務官四ケ月乃至三ケ月の千圓から五百圓屬官で三ケ月から一ケ月半の最高五百圓から最低百五十圓といつたところだつた

朗かな話！ 第二世の娘に

…百十万圓の遺產…

カリフオルニア州のボーダーヴイルで農業を營んでゐる山口縣人岡本氏の長女アメリカ生れの君枝さんは最近二ケ年の母國留學から歸つて見ると思はぬ幸運が彼女を待受けてゐた、といふのは君枝さんを生前に養女として育てゝゐたロングビーチの米人富豪ホートン夫人の遺書により卅五万ドル邦貨約百十万圓の遺產を贈られたことで君枝さんは兩親に付添はれロングビーチ法廷に出頭、遺產相續に關する手續きを終つた、故人は二百數十万ドルの遺產がありこれを生前に愛してゐた七人の外國人に等分して與へるやう遺言したもので、夫人の實兄はじめ肉親にはかたみとして寫眞一葉宛が遺されたのみである、在留邦人間にはこの人種を超越した人情美談の幸運の主君枝さんの噂でもれませんが、彼の財產分配に多少盡力した關係上その家族からたいへん感謝されそれが機緣でたう〳〵貰つたわけです、悧巧な子ですが私が支那では常に男裝してゐましたのでこんな女のなりをしたのでパパは何んで假裝なんかするのなんて不思議がつてゐましたよ、私の志はこの子に繼いでもらふつもりです」とえらい子供自慢だ

懸案の青年學校 本春から實現

青訓と實補を統一

長年の懸案であつた實業補習學校と青年訓練所をつきまぜて新に青年學校を設ける文部省の計畫はいろ〳〵の事情から實現出來ずのびのびになつてゐた處、今度陸軍省との諒解も出來ていよ〳〵來春から實施することに決定した、青年學校は數百万人の男女青年を對象とした型破りの青年大衆教育機關で、月謝もいらなければ校舍は小學校を間借りしても出來るといふ至極簡易なもので、働きながら教育を受ける晴耕雨讀式の變つた大衆學校である課程は本科と研究科の二つに分け、本科は男子が五年若しくは四年、女子は三年もしくは二年、研究科は一年で入學資格は本科は高等小學校卒業者又は年十四年以上で相當の素養ある者といふことになつてゐる、現在青訓、實補兩方で約二百卅万人の生徒をもつてゐるが青年學校となれば組織が青訓、實補の二分時代よりもぐつと大衆的になつてゐるので、生徒は急激にふえる見込みで將來は最も時代に適した教育機關として期待をもつてゐる

蘇炳文の子を養嗣子に貰つて

川島芳子さん門司へ

目下天津で暗躍中の男裝の麗人川島芳子さんが突然門司入港、日滿聯絡船うすりい丸でやつて來た、信州で閑居中の父君川島浪速氏の古稀の祝に列するためであるが、今度は養嗣子をつれて來た、その養嗣子は滿洲事變で日本人の腦裡に忘れられぬ印象を燒きつけた興安嶺の叛徒蘇炳文の長男であるといふから驚かされる、斷髮ではあるが黑つぽい御召の着物を着て金壁洋（九年）君といふその子を膝に抱いて語る川島芳子さんの心境は女性らしい優しい心遣ひで一杯で、そのしぐさがまたピツタリしてどうしてどうして立派なお母さん振りだから不思議だ

私はもう結婚の意思もなくまた育ての親川島の父も隨分年がいつたので私の後繼を早く見せておきたいと思つて貰ひたての子を連れて來たわけです、これが蘇炳文の子だから隨分不思議に思はれるかも知れません

鐵相を護れ

官邸に怨靈退散の稻荷樣 宮司內田さん拍手の稽古

▽…永田町の鐵道大臣官邸に正一位稻荷大明神が建立された小川、三土、江木と歷代鐵相の御難續きに加へて大藏省事件では例の五月雨代議士が「鐵相官邸の壁に聽け」なんてやるなど打ち續く御難は官邸になにかの祟りがあるのだらうとあつて、その惡魔徐けにお稻荷さまの御出張を願つたといふワケ

▽…御神體は內田さんの鄕里茨城笠間稻荷の御分身で、中庭の東南隅に赤い幡がヒラ〳〵、コンコン樣は流線型の顏で大臣室を眺めてゐる、吉日を選んで盛大な鎭座祭をやるさうだが、このお稻荷樣は一千圓で出來た

▽…初代宮司はもちろん內田信也閣下、鎭座祭には「お母さんに眞ッ先にお詣りして貰ふ」と其小手しらべにもうパン〳〵拍手を打つてゐる、「鐵道稻荷」と稱する事になつてるが、こんど臭いことが起きたら「官邸の稻荷大明神に聽け」と來るかな

觀光局 宣傳に大童

對米宣傳から對歐へと飛躍

觀光局では從來の對米宣傳から對歐へと飛躍をめざし今年五月上旬からパリに開かれる第二十七回國際見本市の會場に日本觀光宣傳出張所を開設風景ジオラマ、佛語のパンフレツト、あらゆる角度から見た躍進日本の寫眞などを出品陳列して百パーセントの効果を擧げようと非常な力瘤を入れてゐる

七年制 舞妓はんの學校

古典と因襲に昔ながらの色模樣を尊ばれてゐた京名物祇園美人を養成する京都八坂女紅場がいよ〳〵私立學校令による技藝の專門學校となり櫻咲く四月から開校の認可指令が下つた

入學資格は尋常四年修了、豫科二年本科三年專修科二年で合計七年修業せねと一人前の祇園美人となれぬわけ、學校の名稱は矢張り「京都八坂女紅場」を繼承すると

鮫クンのハンスト

伊豆三津でつかまへて同所の名物となつたえびすざめは四ケ月余り何をやつても口にせず頑强なハンストではたの手をやいてゐた、身體はやせる、元氣はうせる、そこへ近頃の寒氣、メツキリ衰弱してゐたところへ同居のイルカ君餌をとらうと余りにあせつてズシンとサメ君の胴體へ當て身をくはしてしまつた、それが致命傷で忽ち重態となり遂に絕命した、過失傷害致死のイルカ君さすがに後悔したものか水中に沈んだサメ君の遺骸に盛んに接吻してゐるといふ

役員改選廣告

昭和十年一月七日開催ノ本組合定期株主總會ニ於テ役員改選ノ結果左ノ諸氏當選就任致シ候間此段謹告仕候

理事（任期三ケ年）
理事長 阿南吉太郎
副理事長 中野角次郎
會計 鳥越虎次郎
專務理事 川上文吾（再選）
監事（任期一ケ年）
正監事 倉富藤太
同 古賀仁太郎
同 林富次郎
補充 原鶴吉
同 今西照夫
同 樋口崎太郎

昭和拾年壹月二拾八日

ジユケリー農產組合

夫の病氣にて早速市カベロンプレト
ーザサウデ病院に入院加療中病勢急に惡遂に一月十二日夜半死去致し候間翌十三日リベロンプレト墓地は埋葬仕候間此段生前辱知諸賢に謹告仕候
追而葬儀の際は御多用中御會葬被下且つ又多大の御香奠を戴き誠に難有奉深謝候
實は一々參上御禮申上べき處乍略儀紙上を以て御禮申上候

一月十五日

妻 簑原フミエ
長男 同 恭一
長女 同 初江
次男 同 德次
三男 同 義夫
次女 同 富子
三女 同 房子
兄 簑原吉デ
姉 同 磯メ
姉 同 喜美
姪 同 八重子
姪 同 江
婿 內田富雄
外 親戚一同

御調髮は 杉本理髮店
アバレー市 ペルナムブツコ街三四

棉作雜穀好適地

百十五域、木造住宅三軒付、ソロカバナ沿線プレジデンテ、ウエンセスラウ驛より五分の距離、氣候土質當州最上棉花に好適

アルケール當り四百ミル賣出し

支拂御便宜計り尙聖市又はサントス住宅と交換にも應ず、御照會は左記へ

Companhia Paulista de Madeiras
Rua Quintino Bocayuv, 54 – São Paulo

慢性胃腸病にタカ胃散

到る處の有名な藥店に販賣す

Pó Estomacal "TAKA"

胃腸病程人知れず苦しむ病氣はない如何なる山海の珍味も胃腸病者には腹一杯食へないといふ惱みは胃腸病者以外には解らない處の悲しみの一つであるが故に胃腸病者は其れだけ人知れず苦しまなければならない永い經驗と數限りない恢復者の喜び

がつちり摑め、自己の信賴の置ける藥を!!

とを持つて居るタカ胃散は益々其の眞價を發揮し胃腸病治療に適切にして優秀なる効果は如何に多くの胃腸病者に服用されて居る事に依て藥効の卓越なるを確認せらる

タカ胃散の適應症

食慾が進まぬ、消化が悪い、便秘する又下痢は續く時折腹痛を起す、食したものは胸にもたれる、腹膨りゴロゴロブツブツ鳴り放屁多く下腹痛む時、元氣衰え眼色悪く神經過敏で短氣となり、少しの酒や不消化物を食するもすぐ下痢し痛む時酒の二日醉等

製造發賣元 サンパウロ市郵函一〇八二 大河內藥化學研究所

デマでも朗か
一億ドルの對伯融資說
リオ、グローボ紙發表

【リオ廿九日】當市グローボ紙は平生氏一行の來伯の目的に付ては凡そ次の如き觀測をなし得ると報道してゐる

同實業使節一行は伯國政府の商船改造及び造船所、製鐵、飛行機並自動車製造、武器製造業創設の提案に付伯國政府と商談開始を約束するものと見られてゐるが、右借款額は大約一億弗の巨額に上り償還期限は十六年の長期、利子は五歩、償還には棉花、鐵、マンガン、木材、纖維、金鑛等の現物を充て伯國政府が直接之を購入し同時に之等の品物は伯國が既に取引關係を持つ他外國市場に送らずアジア、アフリカ等東洋市場に送ることを約束する、その代り伯國は日本の對南米貿易に關する全ての中繼をする、而して借款償還は契約調印後相當期間をおいてその第一期支拂分として時價六万コントに見積られるロイド所有の古船を以て充てる

聖市創立記念祭
伯國海軍も參加
プロトゼネス海相來訪

去る廿五日は聖市創立記念日に當り時恰かも海軍大臣プロトゼネス・ギマランエス提督は旗艦サンパウロ、巡洋艦リオ・グランデドスール、マラニオン以下驅逐艦六隻、潜水艦ウマイター外八隻余の艦船を率いて廿四日早朝サントス入港、海相は即日幕僚を從へて上陸しサーレス州執政官を公式訪問した

翌廿五日は午後三時半アベニーダパウリスタで聯邦府より特派された海軍銃兵隊も參加し國軍及び州警兵のパラーダありサーレス執政官及びプロトゼネス海相以下高官は之を閲兵したが、空には海軍機十數機又編隊飛行を行ひ祝意を表し當日の聖市の人出は未曾有といはれてゐる

プロトゼネス海相は工科大學、醫科大學其他諸所見物の上昨夜汽車で歸府しサントス淀泊の艦隊は本日午後出港の豫定である

危險！ピストル遊び
雇人の過失から雇主不慮の横死

去十一日午後十一時頃ノロ線アラサツーバ驛コレゴ・ジヤクー在住の出利葉大三(三八)宅へ所用を帶びて訪問した石井隆雄(二四)が、同家の雇人坂中俊雄(二三)と世間話の末、石井が最近求めたピストルを取り出し自慢話を始めた、血氣にはやる坂中も負けじと愛用のピストルを持ち來たり俺の方が品物がよいと互ひに自慢をし合つてゐる所へ前記出利葉氏が入り來たり三人でピストル話しに華を咲かしてゐたが、さて夜も更けたので一同休むことゝなり坂中がピストルをケースに藏めんとした際引金がケースに引掛つてか、銃身に殘つた一發が轟然と深夜にこだましたので驚いた家人がはせつけて見ると坂中は左人差指第一關節を射貫かれ昏倒し、對座してゐた出利葉は右胸部に命中して血に染つて即死してゐた

正氣づいた坂中は直ちにアラサツーバ警察署へ自首して出たが出利葉氏遺族の證言によつて身柄は一先づ釋放された

本格的に躍進のコチア産業組合
＝醫療組合も近く設置＝

外人仲買商の不買同盟を遂にグローの晋も出ない迄に紛糾したコチア産業組合では將來のことを慮り市内サンタローザ街に倉庫を開き去三日より開店してゐるが殆んど聖市々場を左右出來るやうになつた今日組合加入者頻りに殖え外人芋作者も參加を申込んで來る有樣であると

尙リオ市場は今回三万俵前後を出荷するインダイアツーバ方面生産者と提携なりこれも完全に相場を左右出來ることとなつた模樣で、競爭者を一掃し得た同組合今後の活躍は刮目して見るべきものがある

又醫療組合設置の計畫あり最初資本百コントを投じて診療所を設け行く〳〵は假病院建設もする筈で、既に擔任醫、看護婦など外人との話合は殆んど濟ませ不日實現する

産組聯合會
近く事業に着手

産業組合聯合會では來月二十六日常務者懇談會、翌二十七日聯合會第二回通常總會を開催の筈だが

常務者懇談會に於ては組合事業の中樞を爲す組合金融の具體的方策如何について常務者の意見を訊し、總會において は特に販賣購買事業の具體案について討議する筈で、聯合會では目下各單位組合に對し資材の提供を促してゐる

父兄會改革か
菱川副領事の秘密主義打開案

外務省扱ひ昭和九年度小學校補助金は目下父兄會の手で下附手續をとつてゐるが、新任菱川副領事は、從來父兄會の仕事が秘々で終始し相當弊害の伴つてる事實あるに鑑み今後は差支へなき限りこれを公にする方針らしく、今次の小學校補助金の如きも學校經營者に一括下附せるを今後は教員補助費と學校維持費との割當を明確に定め、その間に情實の介在を許さぬことにした由、尙父兄會と地方小學校との關係を更に密接にし統制上の便を圖るため各地に小學校を中心とする父兄會支部ようのものを設ける計畫もあると

大正小學校後援會定期總會開催

大正小學校後援會では去廿六日午後八時から昭和九年度定期總會開會、左記事項に付協議した

昭和九年度事務報告及び會計報告に次いで日本語教員一名增員、授業料値上（八ミルより十ミルに引上げ）學校經營刷新、教材整備等原案通り可決次いで役員改選に移り左の通り決定

會長鮫島直哉、第一會計國井五郎、同第二渡邊藤作、幹事黑石清作、遠藤常八郎、菅謙一、鞆川薩然、渡邊信一、羽瀨作良、中山伴一郎、中山安太郎

銀行從業員動靜不穩

昨年の罷業で一部の要求を貫徹し昨今の罷業季節を迎へて再び動搖、本據はリオであるが聖市方面とも連絡をとり全國主要郡市銀行員のゼネストを計畫中と傳へられてゐる

相撲大會

聖西聯合青年會ではコチア産業組合の後援を得て來る二月廿四日タボン小學校運動場で相撲大會を催す事となつた、當日は午前九時から正午までは支部對抗競技、午後は一般の飛入りを歓迎して個人拔勝負を行ふ事となつてゐるから腕自慢の者はどし〳〵申込む事

ラワク、ラア……慘殺事件
犯人別府は懲役六年

去年三月三十日基督殉難日の翌夜アラ、クワラ線イナシオ・ウシヨア驛在で金錢問題に絡まる口論の結果同胞を慘殺した上屍體をサツコに詰め河中に遺棄した別府伊助の殺人事件は當時詳細報道せるところなるがその後別府はリオプレト警察に收監され第一審において懲役二十五年を言渡されたが去二十五日開かれた公判において坂よく歸省中のリオ開業辯護士テーレス・バルボーザ氏進んで辯護を引受け被告の爲有利な辯護を行つた結果遂に懲役六年といふ減刑を言渡された

テーレス氏の言ふ所によれば別府の兇行の直接原因はアルコールに在り、兇行當時もシタ、カに飲んでゐたゝめであり且つ悔悟の情歴然たる現在を見ても二十四年の重きに過ぎるとせるもので、別府のこの減刑は一にテーレス辯護士の厚意によるものであると

防長海協懇親會

防長海外協會サンパウロ支部では來二月十日（日曜）正十二時よりリベルダーデ街二五六日本クラブで新年懇親會を催す由、會員は万障繰合せ出席され度しと

教員講習會終了

去三日より開催の父兄會主催教員講習會は聖市の分は去二十八日終了、本三十日に希望者に限り州當局によつて試驗される筈

人違ひ

廿九日付在サンパウロ帝國總領事館より左の通り申出あつた

過般新聞記者と稱する「ミゲル・マルシーズ」なるもの奥地邦人間を歴訪し金員を强要し居る趣を以て貴紙を通し警告を發し置きたる處今般當地農務省員にして新聞記者なる「ミクエル・マルケース」氏より右の記事は從來邦人間に親日記者として信用を博し居る自分に對し重大なる影響を受くるものにして而かも自分は二、三年來奥地を旅行したることなく邦人に迷惑を掛くる「アベンツレイロ」と混同さるゝ虞あるは不快なるに付自分の地位擁護の爲此の點明瞭にせられ度しと申出ありたり、當地在住の同名ミゲル・マルシージ氏は前記の通の人物なるに付本週發行の貴紙上に可然記事御掲載相成度此段御依頼申進す

社告

今般社員を左記地方へ出張致させましたから御配慮願ひます

パウリスタ延長線　宮下義雄
パウリスタ本線　神野保
リンス方面　大江行也
奥ソロカバナ　輕部五郎
アバレ、セルケラ・セザール　益本政克
聖市郊外　河野清

主要商品市況

一月廿九日建値

種別	等級	賣價
カフエ	四級品（現物）	一七、一〇〇
アロイス	スペシヤル（俵）	六一、〇〇〇＝六三、〇〇〇
ミーリヨ	アマレリニヨ（俵）	三三、〇〇〇＝三三、四〇〇
フエジヨン	ムラチーニヨ（俵）	三八、〇〇〇＝三九、〇〇〇
バタタ	百一俵（六〇キロ）	二九、〇〇〇＝三一、〇〇〇
アルゴドン		六七、五〇〇＝六八、五〇〇

借地

場所　マリリアより十四キロ
面積　四百アルケーレス
棉米作に好適
交通　土地の中央をアシス街道通り日に二回のジヤルジネーロあり
場所　ポンペアより十三キロ、バコベラ耕地
面積　百アルケーレス
交通　自動車道完備至便
委細は面談　又は左記へ御問合せ下さい

パウリスタ線マリヽア町郵函一二八
事務所　パ線マリヽア町サンパイオ・ビダル街七一
濱田虎雄

シチオ

モジ・ダス・クルゼス近くの廿九域のシチオ、貸地又は協同で仕事し度し、御照會は電話七＝三四三七番へ

Casa Trapani

Pça Correio 54
S. Paulo

愛煙家最大の關心事は安くて良い煙草を手に入れることですその要求にピツタリ御滿足ゆく店は

カーザ・トラパーニ

郵便局前廣場五四
上製ヴアージニヤ煙草
二百五十グラムに付
極上（フラツコ）五、〇〇〇
上等（クラーロ）三、〇〇〇
同（ゾーロ）三、五〇〇
同（アマレロ）二、〇〇〇
紙卷二百五十本
極上（フラツコ）四、〇〇〇
同（フラツコ）二、五〇〇
その他特製煙草各種
價格至廉

特賣週間

フアブリカ パウリスタの人衆大奉仕

皆樣の御經濟の半分は節約されます、特價提供の一例
カミーザ三五ミル乃至四〇ミルのもの　一九ミル五〇〇
カミーザ一八ミル乃至二〇ミルのもの　一〇ミル〇〇〇
……日本語通じます……

S.A. Fca. Paulista de Roupas Brancas
聖市　キンゼ・デ・ノベンブロ街二四番
同　アベニーダ・サン・ジョン八番
サントス市支店　ゼネラール・カマラ街二五番

この好機
講習生募集

早稲田中學講義錄　前期後期　各一ケ年終了　一〇〇ミルレース
早稲田商業講義錄　一ケ年半終了　一五〇ミルレース
早稲田高等女學講義錄　一ケ年終了　一〇〇ミルレース
國民中學講義錄　一ケ年半終了　一五〇ミルレース
國民高等女學講義錄　一ケ年終了　一〇〇ミルレース

以上便宜上弊店で御取次ぎ致します、〆切二月二十日迄遲れぬ樣御申込下さい、本年四月新學期より配布致します

遠藤書店
T. YENDO
Caixa Postal, 2878 - S. Paulo

Casa Allemã

カーザ・アレマン
夏物特賣
全店の飾窓は破格の特價提供品で一杯
各部とも驚異的な優秀品を揃へて皆樣の御來訪を御待ちしてをります

カーザ・アレマン
特別大奉仕

Schädlich, Obert & Cia.　Rua Direita, 16-18

VIANNA, KOYAMA & CIA.

Rua Campos Salles, 3 - Tel. 69 - Caixa Postal, 119 - LINS

謹啓各位益々御隆盛奉賀候陳者久しい間皆樣の店買ひよい店として御愛顧に預り居り候當リンス市のカーザ・カルヴアリヨを今般主人モイゼス・レボウサス・カルヴアリヨ氏より讓受け小生等三人協同で營業仕る事に相成候間何卒倍舊の御引立に預り度御通知旁旁御願ひ申上候

昭和十年一月十六日
リンス市カンポス・サーレス街三

内外雜貨
食料品
呉服反物
雜穀類
農具金物
其他一式

ヴイアナ
小山商會
ブラス・クーバス・ヴイアナ
小山勇
ブラウリヨ・シルヴア・ヴアスコンセーリヨ

NIPPAK SHIMBUN

Jornal Nipponico de maior circulação no Brasil

Anno XXI | São Paulo — Quarta-feira, 30 de Janeiro de 1935 | Num. 920

Noticias e telegrammas do Nippon

(Serviço especial do NIPPAK SHIMBUN e dos jornaes)

NIPPAK SHIMBUN

Director-Proprietario:
SACK MIURA

Redacção, Administração e Officinas
Rua da Liberdade, 144-A e 146
Caixa Postal, 375
Telephone 2-3926
Endereço Telegraphico: "Nippak"
SÃO PAULO - Brasil

ASSIGNATURAS

Para o Brasil	
Por anno	30$000
Por semestre	16$000
Numero avulso	$800
Para o Exterior	
Por anno	60$000

Annuncios

Temos á disposição dos interessados uma tabella completa de preços para annuncios nesta folha. Telephone 2-3926

Progresso Industrial

O augmento dos salarios

Tokio — Janeiro — De accordo com o recenseamento que acaba de fazer a Secção Industrial do Deppartamento de Policia Metropolitana, a capital do Imperio, conta actualmen o 11.500 fabricas que empregam 237.900 operarios. Estas cifras são as mais altas até agora registradas e superam as da época mais prospera conhecida depois da guerra européa. Entre os operarios empregados constam quasi 40.000 que trabalham a titulo de extraordinarios.

Quanto aos ordenados verificou-se este anno um consideravel augmento, sendo os maximos de 200 a 250 yens mensaes, de accordo com a classe e cathegoria do operario, e o salario medio oscila entre 100 a 130 yens.

O sr. Hirota trabalha pela paz no Extremo Oriente

Telegrammas da U. P. dizem que o Ministro dos Estrangeiros, sr. Hirota, falando na ceremonia inaugural, dos trabalhos da Dieta Imperial, advertiu aos russos de que se desejam contribuir para o estabelecimento de relações amistosas entre os dois paizes devem suspender immediatamente o serviço de fortificações da fronteira siberiana ao norte de Mandchu-Koku.

Referiu-se o orador, a seguir, ao serviço de sovietização da provincia de Sin-kiann, ao norte da China, dizendo que o mesmo constitue motivo de aprehensões para o Nippon. Proseguindo, exigiu, embora indirectamente a cessação das actividades anti-nipponicas não apenas na referida provincia, mas tambem no restante da grande nação asiatica, dizendo que isto contribuiria para a melhoria da situação politica em toda a Asia Oriental.

Exportação de tecidos de algodão

A exportação nipponica, de accôrdo com as ultimas estatisticas, atingiu em 1934 o total de 2.567:630.000 jardas, um valor de 490.522.000 yens. Isto apenas na industria de tecidos de algodão.

O augmento, relativamente ao anno de 1933, é de . . . . 180.354.000 yens, o que significa mais uma victoria da exportação de tecidos de algodão.

O problema naval

TOKIO, 21 — O Ministro dos Estrangeiros, Sr. Koki Hirota, falando na sessão de abertura da Dieta, declarou que o facto do governo imperial haver dado por terminadas suas obrigações, em face dos tratados limitadores das forças navaes, "não devia ser tomado como equivalendo á intenção de que pretendemos lançar qualquer expansão dos nossos armamentos, o que está longe dos nossos pensamentos. Muito pelo contrario, buscamos a conclusão de outro pacto, que venha substituir o tratado de Washington — pacto baseado em formula nova, verdadeiramente consoante com o espirito do desarmamento."

As relações com a China

O jornal "Asami" annuncia que o Consul Geral do Nippon em Nankim sr. Yaichiro Suma conferenciou com o Presidente do Conselho (Yuan) Executivo da China Senhor Wang-Tchig-Wai e declarou textualmente:

"O Japão está disposto a ajudar a China caso esta reconheça a inutilidade de contar exclusivamente com o apoio da Europa e dos Estados Unidos e queira cooperar com o Japão em pról da grandeza da raça asiatica."

O jornal accrescentou que a situação no norte da China corre o risco de complicar-se se a China mantiver uma "politica equivoca".

Um porta-voz da Chancellaria declarára que a actividade das tropas chinezas no interior de Jehol "talvez exigisse uma demonstração militar".

Terminado o conflito em Jehol

Informações procedentes de Peiping, dizem que em Jehol o General Sung-Che-Yuan, governador da provincia de Chahar, acquiesceu ao pedido do que lhe dirigiram as autoridades militares do exercito de Kuang-Tung e retirou as tropas chinezas da provincia de Jehol.

Com a retirada das tropas chinezas ficá encerrado o incidente que promettia comprometter o bom andamento das relações sino-nipponicas.

TYP. "NIPPAK"
Distribuidora exclusiva para o Brasil dos discos japonezes COLUMBIA

A INGLATERRA E O NIPPON

Competições de mercado entre esses dois paizes industriaes de tecidos de algodão

A lucta pel conquista dos mercados de tecidos de algodão entre Ninive e Babilonia, ha mais de 2.000 annos, hoje se repete mais decisiva e intensa, entre paizes industriaes de tecidos, como a Inglaterra e o Nippon.

Vale a esse respeito destacar algumas notas de um artigo de K. Kawkan na revista "Foreing Affairs":

Antes da guerra, em 1913, a Inglaterra tinha 55 milhões de fusos. Em 1922, esse numero decresceu a 50 milhões (1/3 do total mundial), que produziam 2.200 milhões de jardas quadradas de tecidos de algodão.

O Nippon, antes da guerra possuia 2.300.000 fusos. Em 1923 essa quantidade se elevou a 8 milhões de fusos, que produziam 2.030.000 de jardas quadradas. Quer dizer, com uma sexta parte do numero de fusos que a Inglaterra dispunha ha 2 anno, o Nippon produzia quasi a mesma quantidade de tecido.

Esse facto tem em parte explicação, no uso em teares nipponicos do systema automatico "Toyoda" (Toyoda automatic loom), de tal modo vantajoso na manufactura de tecidos, que em 1929 a firma ingleza Platt Brod, de Oldham entrou em negociações e obteve do Nippon a exclusividade das vendas desse apparelho para paizes da Europa e Possessões Britanicas. O livro "The Secret of Japans Trade Expansion", publicado em Julho deste anno, informa que a Inglaterra possue nos seus teares 30.000 apparelhos automaticos, e o Nippon um numero cinco vezes superior.

A competição commercial entre esses dois paizes desenvolveu se fortemente nesses ultimos annos, especialmente na America Central, paizes da America do Sul, colonias africanas e Asia Menor. A India tornou-se o grande campo de competição, sobretudo a partir de 1929. Nesse anno, por exemplo, a India comprava da Inglaterra 66 % do total dos tecidos de algodão para o seu consumo. Do Nippon as importações se cifravam o 30%, apenas.

No anno seguinte a quota ingleza decrescia de 66 para 59 %, ao passo que a do Nippon se elevava a 35%. Em 1931, a percentagem das vendas do mesmo tecido procedente da Inglaterra descia ainda a niveis mais baixos: 55%. As vendas do Nippon cresceram a 45 %. Em 1932 a quota de tecidos nipponicos superou a dos tecidos inglezes: 50% do Nippon e 48% da Inglaterra! Essas percentagens representam 645 milhões de jardas quadradas de tecidos nipponicos e 600 milhões de jardas quadradas de tecidos inglezes.

Nesse mesmo anno, em Agosto, ante o volume de importações nipponicas o governo da India levantou os direitos aduaneiros de 31 para 50% ao passo que para os productos inglezes a taxa permanencia a 25 %. A 6 de Junho de 1933, depois da denuncia do tratado de commercio, os direitos para tecidos nipponicos foram ainda sobrelevados a 75 % tendo vigorado essa taxa emquanto não assentaram entendimentos para a Convenção commercial realizada ha mezes.

As bases desse accordo firmaram-se num equilibrio de interesses entre os dois paizes: uma determinada quantidade de tecido que o Nippon exportar para a India corresponderá a um compromisso de uma quota de importação de algodão em rama, pois como se sabe o Nippon é o maior comprador da fibra indiana. De 1921 a 1931 a media de importações foi de 1.600.000 de fardos de algodão, num valor annual medio de 240 milhões de yens (cerca de 1.200 mil contos, na nossa moeda)

Segundo os dados fornecidos ainda por Kawakami a diff rença do saldo commecial que o Nippon deixou em favor da India nesses ultimos 20 annos (compras de materias primas em niveis maiores que vendas de artigos manufacturados) foi de 2.600.000.000 de yen, ou seja uma media de 130 milhões de yen annualmente em favor da India.

De "O Exterior"

A venda da ferrovia Leste da Mandchuria

As negociações para a venda da estrada de ferro do Leste da Mandchuria terminaram num accôrdo, após discussões que se prolongaram até ás duas horas da madrugada de 22 do corrente mez

A redacção do alludido accôrdo levará, provavelmente, um mez de trabalhos.

* * *

A terminação das negociações relativas á venda da estrada de ferro do Leste Chinez é geralmente considerada nos meios competentes de Shanghai como suscepti vel de dissipar os graves equivocos que subsistiam entre o Nippon e a União Sovietica. Os circulos chinezes não escondem, todavia, o seu desapontamento e é de esperar que o governo de Nankim envie um protesto, aliás, platonico, aos dirigentes de Moscou, contra o accôrdo nippo-sovietico.

Está no Brasil um veterano da natação nipponica

Chegou em 28 deste mez, segunda-feira ultima, o grande nadador Takahiro Saito, o veterano da nat ção nipponica, que foi contractado pela Marinha Brasileira para treinar os marujos do Brasil.

Takahiro Saito que ficará como professor de natação na marinha, demorar-se-á no Brasil durante anno.

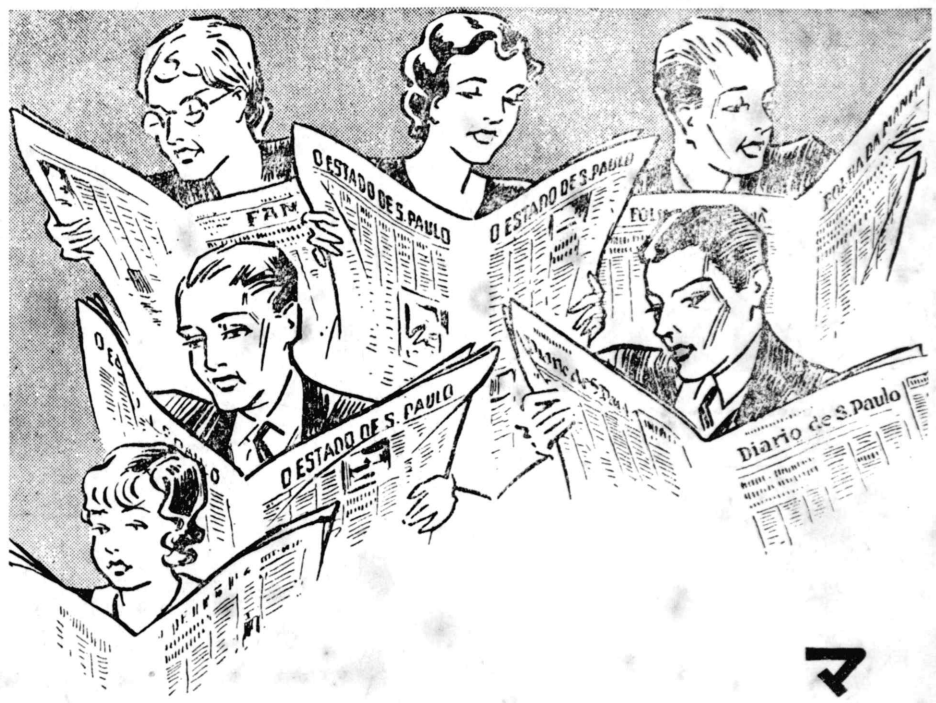

マツピンよりの嬉しいお知らせ

去る廿八日より滿都の人氣を集めていよく

マツピン半期大賣出し：開始

……開催期日僅か二月中旬まで……素晴しい優秀品揃……

破格の特價提供……

◆絹物

クレツペ流行新柄三二ミルのところ 一九、五〇〇
「ラヂウム」一米に付…… 一九、五〇〇
クレツペ縞物又元祿縞三二ミルのところ 一四、〇〇〇
「フレムソール」…… 一四、〇〇〇
マロケイン最新流行各色二四ミルのところ…… 一八、五〇〇

◆綿織

ビーター・パン實用服向新柄 特價提供…… 五、〇〇〇
カルサ、瑞西製毛織レンス十一ミルのところ…… 八、五〇〇
カミゼツタ（コンビネーション）十六ミルのところ…… 一三、五〇〇

◆御婦人下着類

カルサ、ジャーシイ地バラ色… 七、八〇〇
カミゼツタ、毛織帶付…… 五、八〇〇
ピヂヤマ、海水浴庭園用…… 二七、五〇〇
浴衣、毛ジャーシイ八五ミルのところ…… 六八、〇〇〇
海水衣（子供用純毛）…… 一九、八〇〇

◆子供衆用

兒童服（二才乃至七才）…… 一〇、五〇〇
靴、各色サンダーリア風…… 一四、八〇〇
赤ちやん用ブラシール…… 三、八〇〇
同 カミーザ…… 三、八〇〇
毛布…… 一二、五〇〇

◆殿方用

カミーザ上等ポプリンカラ付 特價…… 一七、五〇〇
カミーザ英國製上物、六五ミルのところ…… 五二、〇〇〇
猿又、ポプリン地…… 一一、〇〇〇
靴下、色高尚三足…… 八、五〇〇
帽子、上製色型最新…… 二九、五〇〇
帽子、米國製ステツトソン… 六八、〇〇〇
グラワタ各種破格奉仕!!

◆御家庭用品

アルミニウム臺所用具一式（十八箇）特價…… 一九〇、〇〇〇
アイロン…… 三三、〇〇〇
アイスクリーム器械…… 一五、九〇〇
卓子掛（油引き）英國製上物二八ミルのところ一米…… 一四、〇〇〇

Praça Patriarcha, 2 — MAPPIN STORES SOCIEDADE ANONYMA INGLEZA — SÃO PAULO