日伯新聞
伯國サンパウロ市リベルダーデ街一四六
發行所　日伯社
本紙定價一年金三〇〇
外國郵稅共金五〇〇
＝廣告料＝
十四字詰一行八百レース
一面、二面三增レース
Caixa, 375 S. Paulo
Telephone 2-3926

Sr. M. Kobayashi
R. Galvão Bueno 85

先づ土地を買へ

移民制限で直接打撃を受ける者は海興であり商船でありブラ拓であることは云ふまでもないこれらの本社ではどういふ考へを持つてるかは能く解らんが、少くとも伯國支店の連中は存外呑氣に構へて居る、大體が揃つて樂觀してる、云ふ心はブラジルのことだから今日本移民を制限してるが、この先何時憲法が改正されぬとも限らず、其の時は又日本移民が這入れるかも知れぬといふのである、何でも彼でも自分に都合のいゝやうに善意に解釋したがるのは俗人の常最惡の場合を想像して善處するなどは倒底彼等に望まれないところである

だがこんなアテもない事を期待して其日暮しをやつてる移民業者なるものは世にも情けない者どもではある、非常時に直面しても何一つ氣のきいた働きをするではなく、非常時後甚だ不利な立場におかれても、何一つ將來をどうしようと云ふでもなく、明けても暮れても移民が元のやうに入つて呉れんことをのみ願つてる、だが制限は既定の事實であり今更急に何とも仕方がない、從つてこれからは移民屋も船會社も否が應でも新しい情勢に順應して方針を變へて行かねばならぬ立場におかれてるのだ、この認識がハッキリしてないと、たゞに對伯移植民業が旨く行かないのみか、一面彼等の稼業そのものが旨く行かない

今までもそれであつたが、制限を喰つてから後の在伯日本人は、數で爭へなくなつたから益々以て質で爭はねばならなくなつた、恐らく日本政府と雖も此點は認めて居るであらう、從つて今後の對伯日本移民施設は主として移民の能率を十二分に發揮させ、たとへ十五が二十万にもせよ經濟上の一勢力たらしむることにある、これは主として日本政府がやらねばならぬ所だが、國際上そう露骨な事も爲し難く、何程かカモフラージの必要がある、其處を移民會社と船會社とにやらせればよからう

たとへば日本政府で在伯邦人子孫のために土地を買つておいてやり度いが政府が表面に出ては工合が悪い、海興をして代つて買はしめる、邦人棉作家に低利資金を貸してやり度い、ブラ拓をして代行せしめてよからう先頃も東山農事がノロエステ線の邦人からせがまれ、僅ながら土地を買つて全部これを希望者に分讓することにした、在伯日本人は皆こうした自分らだけでは資力が足りなくて買へないが誰かが買つておいて適當に分讓してくれるなら結構だと云ふ者ばかりである、海興、ブラ拓、商船など早く既に此手をやつておかねばならぬ筈であつた、見よ日本人の土地買熱の旺盛なことを、各地の新聞に日本人相手の土地賣廣告が絶えたことがない、即ち誰も彼も土地をほしがつて居るが、今日まで日本人資本家側に簡單に代つて土地を買つといてやる者が居ない、ブラ拓などは本來その使命を以て生れたものだが、一万アルケルス以下は買はぬの、五千以上でなければ駄目だのと、全く在伯邦人の實情に副はぬ建前を固守してるから、實際邦人の希望する手頃な良地があつても振り向きもせぬのみならず同胞へ分配の目的で買つた土地も、始から學校だ病院だ野球場だゴルフリンクだと設備に莫大な金を使ふから土地が碌でもないのに土地代ばかり無暗に高いものについて結局買手がつかない、これなどは明かに在伯邦人の能率を增進させる建前でない

で吾人は提言する、今後は海興、商船、ブラ拓の三社合同で手當り次第土地を買つておけ、それが三百五百アルケルスの小區域でもよい必ず逃さないようにして買つておき、それに何等の設備も加へずに薄利で希望者へ賣つてやれ、それから先植民地が出來てからのことは政府へおッ付けておいてよい、それを始めから設備を考へ、一万アルケルス以下は駄目だなどと云つてると有利な土地は買へなくなる、而して結局日本人は割の悪い土地だけしか所有出來ぬことになる、過去の歴史がそれであつた、商船などは自己の業體から考へてもマーケット開發のために土地を買つて邦人に分配して棉を作らしてよい、尙その上に棉作者へ資金の前貸くらいしてもよい、やがてはその棉が日本へ行つて運賃がとれるのではないか、何れにもせよ移民屋船會社相寄つて話合へば、此際政府の方針につれて何を爲さねばイヤと云ふかならぬかの見當は付くであらう斯してそれは大にしては國家のためだ、同時に會社自體の生きてまた在伯邦人の伸びて行く爲めだ、横着かもる小山法相の經過報告は愈々旬日の間に迫つたが法相の報告切迫につれてその態度の最も注目される高橋藏相は

大藏省内のことは私だけの責任であつて一蓮托生の必要はない

と從前の主張を繰り返し總辭職を成るべく避けさせたい態度を見せてゐる

【東京二十八日發】齋藤首相は二十八日夜突如高橋藏相を訪問重要會談をなしたが、首相は大藏事件進展に伴ひ本問題の責任感に鑑み高橋藏相の單獨辭職を避け總辭職を決意した模様

【東京廿九日發ラヂオ】大藏事件は更に擴大する模樣あり高橋藏相の單獨辭職だけでは濟まされさうにないので流石居據り論者の山本内相も遂に總辭職を決意するにいたつた……

内閣遂に總辭職
大命齋藤子に再降下か
軍部少壯派、强力内閣説を主張

今春の議會で問題となり國民疑惑の的となつてゐた台灣銀行所有帝國人絹株肩代り問題はその後司直の活動となり去五月十九日その中心人物大藏次官黑田英雄氏檢擧され同日中に起訴手續了り同夕刻市ケ谷刑務所に收容されたがその後取調べ進行の結果瀆職事犯明瞭となり、監督の責任者たる高橋藏相も責任辭職の餘儀なきにいたり豫審の終結を俟つて去二日内閣は重大閣議を催し遂に總辭職を決意するに至つた、顧ればこの昨年五月、五・一五事件の犠牲となつた犬養氏の後を繼いで非常時日本を背負つて起つた齋藤内閣も二年有餘、更に多難なる非常時を前に控へて何人も豫期しなかつた突發事件に脆くも瓦解するにいたつた……

四日朝當地總領事館では左の公電を接受した

齋藤首相は閣員の辭表を取纏め三日午後これを闕下に捧呈せり

【東京二日發U・P】確かなる筋よりの情報によれば本日齋藤首相は全閣員を官邸に招集、大藏省疑獄事件に關する小山法相の報告内容を説明した上意見の交換を行ひ愈々總辭職と決定、明朝辭表を闕下に捧呈することに議決した

軍部少壯派動く
齋藤内閣説に極力反對

【東京二日合同發】都下諸新聞紙はすでに黑田事件により齋藤内閣は三日辭職すべきことを豫言してゐたが、傳ふるところによれば陸海軍部間では此際軍閥の出現を望み、伏見軍令部長宮殿下に對しその意向を言上するとの主張を貫徹し得る强力内閣政治問題に容喙せざるよう御訓示あり此際政治的性質を帶びる内閣の出現を熱望してをる模樣である

陛下に於かせられては一旦辭表を御取上げの上再び齋藤子に組閣の大命を下されるものと拜せられる

少壯海軍將校は結束して、來九三五年の海軍會議に臨みよく帝國の出現を望み、伏見軍令部長宮於かせられては海軍々人として政治問題に容喙せざるよう御訓示あり此際政治的性質を帶びる集會を堅く禁ずる旨嚴達された

【東京二日發】愛國黨員五十名は連署で牧野内府宛齋藤内閣即時辭職勸告文を提出したが警察は直ちに同黨幹部三名を檢束し各大臣高官白邸嚴戒の手配をしてゐる

政界の空氣は暗雰を極め現内閣の辭表提出は明日と觀られてをり、齋藤首相の再組閣に反對の運動は益々熾烈となつてゐる、陸軍大臣は少壯軍人連の會合を嚴禁した、軍部少壯連の間では强力單一内閣の要望强く、特に高橋藏相の三五＝三六年の危期杞憂説と軍事豫算過大説を不滿としてゐる

時事新報は藏相談として、英米兩國の財政狀態では戰爭に參加する余裕がないと確信する旨掲載してゐる

【東京廿九日ラヂオ發】二十八日の齋藤首相、高橋藏相の會見により本日の閣議で急轉直下大局に變動あるものと豫想されてゐたが遂に何等の變哲もなく終始した

此日午後二時からの閣議に先だち首相は小山法相から報告を聽取したが、首相はこれについて何等閣議に報告せず、且つ閣議後政府の態度を決定する三長老會議も開かれなかつた

【東京二十三日】齋藤内閣の態度を決定すべき大藏疑獄事件いよ〳〵來月三日ごろ大變動を見ること確實となつたが、山本内相は二十九日閣議後次官秘書官を招致し「内閣はちかく總辭職するから」とて殘務整理を命じた

黑田事件報告

【東京廿七日】政界では齋藤内閣總辭職は高橋、山本三長老の意見は内閣總辭職に一致を見た譯である

【東京三十日發ラヂオ】政局は總長農學博士古在由直氏は昨秋以來心臟病で靜養中だつたが今朝九時小石川の自邸で逝去した同氏は無類の無精者で髮を飾らず湯にも入らず朝の洗面もせぬと云ふバンカラ總長として聞え、眞鍋教授から「貴方の體は獸醫でなければ判りません」と云はれたといふ仙人じみた人だつた

バンカラ總長 古在博士逝く

【東京大日】元帝大意するにいたつたので玆に齋藤

預金著しく增加
總計六十八億四千万圓

【東京發】＝東京手形交換所調査＝五月末現在全國組合および代理交換銀行諸勘定によれば政府財政インフレの進行と共に中央地方を通じて預金增加の趨勢著しく、預金總計は六十八億四千百余圓と最高記錄を作り前月末の六十七億四千百余圓を超過すること正に一億万圓の激增を示し前年同期末に比較すると五億五千余万圓の激增である

一方貸出金總額は五十九億九百余万圓で前月前に比べ二千七百余万圓、前年同月末に比し三千八百余万圓をそれ〳〵增加してインフレの進行に伴ひ漸く需要の喚起しつゝある事を物語つてゐる

比率更改要求より
滿洲國へ全力を注げ、と
米前提督のお節介

【東京廿日】アメリカの前海軍作戰部長ブラット提督が七月號の雜誌で

「日本の海軍比率更改要求は國庫の現狀に徴して不可能だと我が内政にまで言及し日本の主張を政治的に阻止しようとするような言辭を弄してゐるが

これに對して我が海軍當局では既存の比率主義こそ却つて不經濟で作戰上余り効果のない軍備に尨大な豫算を必要としてゐる、比率を更改し又軍備平等權を確立し總トン數主義を採用してこそ少經費で完全な國防計畫が樹立できるものだ、日本は比率變更後の造艦競爭も敢て恐れはせぬ、比率變更よりも滿洲國に足場を築けとブラット提督は云つてゐるが、この米國の滿洲國承認をほのめかし我が國の更改要求拋棄の提言の如きは滿洲國と海軍會議とを混同した議論であつて世界の平和を目的とする海軍會議の認識を疑はすものである

驅逐艦衝突

【東京三十日】昨夜の海軍演習中電および深雪の兩驅逐艦衝突し死者五名負傷者多數に昇つたが詳細は未だ判明しない

兩艦何れも千七百トン同型で定員百九十五名五吋及び十吋砲、廿一吋水雷發射砲九門裝備、時速三十五節である

【東京二日】海軍省公表によれば去る土曜一等驅逐艦雷と演習中に衝突した同型驅逐艦深雪は巡洋艦によつて佐世保へ曳航中遂に沈沒したと

台灣共産黨……に判決

【東京一日】台灣共産黨員四十五名は治安維持法により台北地方法院で夫々二年乃至十五年の判決をうけた

BANCO ESPECIE DE YOKOHAMA, LTDA.
(THE YOKOHAMA SPECIE BANK, LTD)
Rua da Candelaria No. 23
Caixa Postal, 380 – Rio de Janeiro

切り取りて手紙へ

○郷里送金
取扱開始致候、但し新令に依り日々の爲替買取高以内に限られ候に付御申込順に從ひ成行相場にて取計可申自然爲替不足の節は暫らく御猶豫を御願することも可有之候
送金は一切無手數料にて取扱可申候

○日本貨預金
當行内地各店の定期預金として送金方前項に準じ取扱可申候
御所持の當行圓貨預金證書、小口當座預金等は今後當分公定相場に關係なく期日成行最好相場にて伯貨御支拂可申上候

○伯貨預金
小口當座　年貳分
定期預金　六ケ月以上一ケ年迄利率當分年三分五厘の割

○當行内地本支店定期予金利息
現在六ケ月年三分七厘の割

一九三四年五月
横濱正金銀行
リオ・デ・ジャネイロ支店

Telephone 6278　End. Telegr. "TOZAN"
CASA TOZAN
MIZUKAMI & CIA.
COMMISSARIOS
Praça Maua, 25 - Caixa, 911 - Santos
弊店取引方法は御照會次第御回報申上候
珈琲コミサリオ
カーザ東山
ミヅカミ・イ・コンパニヤ
東山銀行部
伯貨定期預金　一ケ年　六分

法律
而して法律相談は前九時より四時迄無料但返信切手封入
法律事務所
一九二九年創設
法學士（東京帝大）牧　義朝
辯護士
自宅電話七・六五六〇
呼寄手續
各線とも一週間以内に完成
呼寄
Rua José Bonifacio, 110 Tel. - 2-7232

印刷物……
紙袋等の御注文は學用品一切の御仕入は是非!!
日伯社營業部へ
【御注文は直接又は本社出張員に】

CASAS PERNAMBUCANAS
色褪せ皆無のフランネル

海軍豫備會商

決裂も厭はず 斷乎、我はパリチー要求

【東京發】日英米佛伊五大國の海軍豫備會商は英米會商を皮切りに個別的に開始されるが、我が國では英米側の最終目的と技術問題の具體的主張の內容に關する見通しを得るまでは積極的態度に出るのをさける方針である、ゼネバの軍縮における英米案同樣比率に關する日本の年來の要求を高壓したり、質的軍縮に關し我が主張を抑へたりするようなことがあれば次の點を堂々主張して英米の注意を喚起する筈である

一、華府倫敦兩條約維持の英米の主張は今日の情勢に適應せぬ、兩條約は一九三六年までの暫定的取極めにすぎない

一、相對的軍縮の要諦は國防兵力量の自己決定の現總計に基づくべきである

先頭に海相モンセル、リツル中將、米國側は軍縮會議の花形外交家ノーマンデビス、レエー海軍少將といふ堂々たる顏揃えである

一方次期海軍會議に最も重大な關心を有する帝國政府は未だ海軍專門家を派遣せず英米豫備會商を見送るような事があつては實に一大事であり、且つ又英國政府が先に豫備會商の招請に當り二國間の商議を仕度いと提議し眞先に英米兩國が豫備會商を始めた、その肚の內には何物を藏してゐるか想像に難くない、しかも英米會商が果して何を提議したか全く察知出來ない今日我が陣容を整へ十分これに備へ出遲れぬよう準備せねばならぬとして一部有識者の間には陣容整備を速かにし對豫備會商の準備工作の万全を期すべしと叫んでゐる

【ロンドン發】松平大使は十八日午後マクドナルド首相を訪ひ英米第一次會商の經過を聽取し種々懇談を遂げたが日英交渉は六月末か七月始めと見られてる尙ちかく歸朝する佐藤駐佛大使は十八日午後七時着、軍縮問題討議に付松平氏と打合せを遂げた

會議失敗せば

空前の建艦競爭起らん

【ワシントン廿七日】スター紙によれば確かな筋からの情報だとして次期海軍々縮會議が若し失敗に終れば先づ米國は一九三五年に於て既に艦齡に達した戰鬪艦代艦の建造に早速着手すると共に倫敦條約調印五ケ國も爭つて廿年以上の老朽艦を華府條約協定內でどし〳〵廢艦して新艦を建造するものとしてゐる米國の一番最近建造された戰艦は三万一千八百トンのウエストヴアーヂニアで一九二一年就航したものである

我が要求に關し 英政府沈默

【ロンドン廿七日】ボールドウイン卿は海軍會議に關する下院の質問に答へて豫備會商は英米兩國代表によつて開始されたが日佛伊各國も同樣これに贊意を表してゐるが未だ會議場所は決定してゐない と述べ、更に日本のパリチー要求に關する質問に對しては日本政府は何等要求してをらぬ、それ以上はまだ確實な報告はできぬ旨回答したが、英國政府が同國海軍豫算の增加に關し米國に何か通告したかとの質問に對しても同樣回答の時期でないと拒絕

一流の顏振で

英米側開始さる

【東京廿日】英米海軍豫備會商はいよ〳〵開始されたが右兩國の陣容を一瞥するに英國側はマクドナルド首相を

債權國を狼狽させ ドイツのモラ聲明

翻意を勸告 アメリカの態度

【華府二十八日發】ハル長官はドイツのモラトリアム聲明に對する回答を獨代表ライトナー氏に手交したが長官はそれにおいて既に多大の犧牲を忍んでゐる對獨債權者がこの上更に損失を受けんとするドイツの行爲は遺憾に堪えぬ、殊にアメリカ政府としてはドイツが國籍によつて債權者を差別待遇するを心外に思ふ、と冒頭し次いで一九二四年より三〇年に至るドイツ外交の經過を叙し從來債務を履行して來たドイツが六月十五日不履行狀態に入るを悲しむと云ひ、此等外債は一に戰後の經濟復興事業に投下されたものでドイツは今や戰前の盛時に復しつゝあると强調し左の數項を以て結んでゐる

（イ）貿易保護法は債權國一般が現在採用してゐるがそれが爲却つて自縄自縛の苦を嘗めつゝあること

（ロ）ドイツが現經濟狀態を誘致した原因は近年殊にこの兩三年來ドイツが外債支拂を短時日に極度に減じ、從つて外國資本の引上を誘致して政治的の不安を起したこと

（ハ）右により國立銀行の準備金俄かに減じたこと

（ニ）一般から云へば債務國は國家生存上必要不可缺のもゝ外は先づ歲入より外債支拂金を天引する要あること、然るに最近數ケ月來ドイツ政府の採つた政策を見るに莫大の國費が軍備に注ぎ込まれたと信ぜられる節がある、これは一般債務國の現狀で特にドイツを指すに當らないが而もこの政策によつて外債支拂準備金をなくした責は獨政府が十分認めて然るべきであらう

ナチスはあわぐ

突擊隊麾下より 陰謀の火の手

シユライヘル前宰相銃殺

【ベルリン卅日】ヒツトラー內閣は旗下のナチス突擊隊長ローヘンの叛逆で就任以來始めての大打擊をうけ飼犬に手を嚙まれる痛手をうけた

事件發生以來當局は檢閱を嚴戒し殆んど報道禁止の狀態のため詳細は判明せぬが、突擊隊の謀反判明するや旅行中のヒツトラー首相は急遽飛行機で伯林に歸來、ローヘン捕縛を命じ事件に關係ありと睨まれた元陸相次いで宰相たりしフオン・シユライヘル將軍は逮捕に向つた警官隊に拳銃で應、遂に擊殺され將軍夫人も同樣殺される騷ぎを演じローヘンはミユニヒ市で捕えられ突擊隊長の職およびナチスの籍を剝奪された

事件は右ローヘン首謀となり前首相フオンシユライヘル將軍等と共謀ヒツトラー政權を打倒せんとした陰謀で、現副宰相兼プロシヤ首相のフオンパーペン氏も先頃反ヒツトラー演說を行ひこれらと關係あるものとして睨まれ收監されたが一應取調をうけた後釋放された

流血の慘、突擊隊領袖六十名銃殺

【ベルリン二日】ヒトラー政府を顚覆せしめんとした獨乙の大陰謀計畫發覺は、陰謀の張本が二百六十万の隊員を有するナチス突擊隊領袖連のためヒトラー政府は戒嚴令を布きヒトラー片腕の宣傳相ゲーリング陣頭に立つて嫌疑者を續〳〵檢束或は卽時銃殺してゐるが、陰謀の張本たる突擊隊長ローヘンは武器を渡されて自決を迫られたが應ぜぬため遂にその場で銃殺、その他突擊隊領袖連で二百名程ブラツクリストに上され中六十名は既に銃殺された、尙陰謀には元獨帝の皇子連も關係ありとされ前皇太子は丁抹に逃亡したと

日米不侵條約說

「更に必要を認めぬ」と

我が外務省當局談

【東京廿七日】聯合通信＝帝國政府は日米不侵條約締結に關する一部新聞の報道を否定してゐるが右に關し外務省當局談として次の如く述べてゐる

……日米不侵條約……

齋藤大使とハル國務長官並にビツトマン上院議員との間で意見交換されたとの報道には何等根據がない、加之最近廣田外相とハル長官の間に交換された日米親善のメツセーヂには兩國の友好關係をますます〳〵進展せしめることのみ說かれ、日米間には何等攻擊し合ふような事態はない、從つて不侵條約など締結すべき必要は更にない、云々

米獨關係は金融の外貿易においても密接なものがある、これは今後も更に通商を盛んにして債務によつて得る資金を以て債務を履行されたい、ヤング及びドーズ借款についてはこゝに云ふを好まぬが該借款債權者の大部分がアメリカ人なる點より絕對に差別的の取扱なきことを希望する、云々

イギリス遂に 報復抗爭か

【ロンドン二十八日發】ドイツの對外債務モラトリアム問題に關し獨代表は本日大藏省において財務官ロツス氏と意見の交換を行つたが當日獨代表は若しイギリスにおいてドイツ品の輸入許容の保障を與へなければ止むを得ずドーズ丼にヤング借款の利子減殺に關する交涉を開始する

旨申出た、イギリス側においては既に相殺院設置に關する法案は上院を通過し皇帝陛下の御裁可を得る許りになつてゐるが若しドイツとの間に何等か妥協がつけば兎も角然らざるときは直ちに該法を先づドイツに適用することに決定してゐると傳へらるるドイツ側としても經濟戰は敢て望まぬらしく對英輸出の增加を衷心希望し獨代表交涉の態度も至極穩當であると

支那を中心に

英米航空資本戰

【上海發】支那に到達する航空路線の獲得について列國は暗々裡に相角逐してゐるが最近外務省着情報によれば米國系の中國航空公司は上海廣東線においてホンコン寄航につき英國側に交涉してゐるに對し英國のイムピリアル・エア・ウエイ會社は目下シンガポール、ホンコン線を延長して上海に達することにつき支那側と交涉してゐる、支那側は米國系の中國航空公司が上海廣東線を有してゐるので取扱に困窮してゐるが、支那を中心としての英米航空資本戰が如何に解決するか見物である

異境で客死

ワ前大統領夫人

【巴里廿八日】前伯國大統領ワシントン・ルイス氏夫人は病氣のため六週間程前瑞西ローザンヌに赴き靜養中だつたが遂に夫その他家族に着守られて今朝逝去した、遺骸はブラジルに送られる筈

Prudencia Capitalização
Rua Josè Bonifacio
(Esquina Olavo Egidio)
Caixa Postal, 1843 — São Paulo

抽籤報告（六月分）

恒例により六月卅日午後三時半聖市本店に於て執行された抽籤は次の組合せ文字が當籤であります

E A Kj C Kj
O D B
O Y T X B Z
Z
O V U V O G I D

各自御所有の券面記號と御引合せ下さい

右謹告まで

一九三四年七月一日

プルデンシア貯蓄銀行

日本人諸賢

SOCIEDADE COLONIZADORA DO BRASIL LTDA.
Rua Annita Garibaldi, 217 - S. Paulo

入植の好機至る

……特　點……

チエテ移住地視察者にはルツサンピーラ驛チエテ移住地間車馬二日間滯在費を負擔します

バストス移住地‥チエテ移住地‥アリアンサ移住地

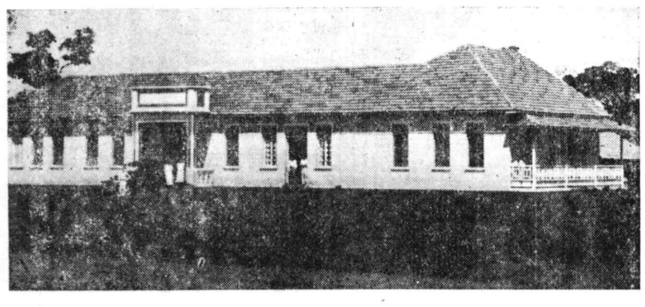

邦人の實力

保健教育 小學校 病院藥局

産業助成 諸工場 産業組合

は共力から

S.C.B

移民二分制限案通過後の吾々は一日も早やく大地に根を生やすことです、在米邦人の二の舞を踏まぬ樣に地權確實、施設優秀なるブラ拓移住地に御入植なさい

……【案內書無代進呈】……

入雇

美くしいモヂのシヤカラ

三万八千平方米のシヤカラ賣貸又は聖市內家屋と交換し度し、住宅付、水流豐富、御照會は

R. Sta. Magdalena, 7 S. Paulo

ボーイ十七、八才より廿四、五才までの身元確實なる青年二名右至急雇入れ度し御希望の方は常盤ホテルへ

Rua Cons. Furtado, 1-A

シチオ

住宅三軒付ラランジヤ

ユーカリプト、八域半肥沃地內三域マツト、サンタアンナより六粁の地點賣又貸度し御照會は

Av. Agua Branca, 18

Antonio Sucena & Cia.
Rua Florencio de Abreu, 27 - Teleph. 2-6363
End. Tel. "ASUCENA" - São Paulo

農家諸彥!!

亞砒酸鉛粉末又は揑物、砒素內國及外國製、硫酸銅、硫酸鐵、粉末硫黃、ベルデバリス、噴霧器內外國製、其他農具、農業機械類

價格至廉

……【御申越次第定價表送付】……

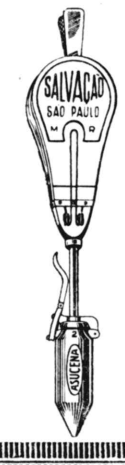

名聲伯國内に轟く

E. Manograsso & Cia

を訪問し其の規模の大と其の製品の優良なる見く喜ぶ

昭和九年六月二十五日

海本徹雄

DISTILARIA BELLARD
E. MANOGRASSO & CIA.
Rua Marina Crespi, 40 - Tel. 9-0344 - S. Paulo

規那葡萄酒

チ、ト

チト印規那葡萄酒はカリサヤ牛皮を用ひて精製した優秀な古葡萄酒です

規那が解熱及び强壯劑として特効のあることは余りにも有名で虛弱者には最良藥です

苦味が殆んどありませんから御子供御婦人の味覺にも極めて適してをります

本葡萄酒の素晴らしいことは左の海本副領事の御證明でも判然致します

珈琲新農年度始まる

斷然讓らぬ伯國輸出品の王座

總輸出額の七割を確保

去月三十日を以て珈琲の一九三三―三四農年度は終つた、伯國の珈琲總輸出高は珈琲院が嘗て豫想せる如く千七百五十萬俵には達しなかつたが聖州はよく千一百萬俵といふ稀有のレコードを作ることが出來た

農業國として知られた伯國も近年に至つて工業方面にも相當見るべき發展を遂げその產額は農產物を凌駕せんとする形勢に在るが、しかもこれを輸出貿易の上より見れば依然農產品が首位を占め殊にその王座に位する珈琲は總輸出額の七割前後を讓らぬ有樣である

右に付今聯邦統けい局發表の數字に就いて見るに左の通りである

▽…輸出貿易上における珈琲の位置（單位コント）

伯國總輸出

	珈琲	%	總輸出額	珈琲(俵)	同價格
九二一	一、七〇九、七三三	九二	四八九、六三三、四三五	九、九四三、一五八	四六、七四九、七四〇
九二二	一、五〇四、一六六、六四	九三	四二、三三四、五一三	七、八四五、〇八九	三六、八三三、六〇九
九二三	二、三九七、〇三三	九二	三七、四四六、四〇二	五、三九〇、九一三	九、四二六、三三五
九二四	三、八六三、五四四	九二	一、〇七六、四七、一五〇	九、四二六、〇七七	八、四八〇、八〇七
九二五	四、〇二一、九六五	九二	八四一、〇一三、八七八	八、七七〇、〇四一	七、〇七一、三三〇
九二六	三、九〇〇、〇九一、七三	九二	一、一五〇、五七五、二八一	八、三三九、七二九	一、〇七一、七四一、四四四
九二七	三、三四七、六四四、七四	九二	一、六四〇、二六九、四七四	九、六六八、三三三	九、四八九、九四一、四六四
九二八	三、五七五、六三四、七四	九二	一、二三五、五九七、四一三	九、五〇五、八〇八	三、〇三〇、八〇五、五三一
九二九	三、八四〇、四一一、七二	九二	二、一九二、一四七、一〇〇	九、一〇一、〇六五	九、〇三五、一六五、九八五
九三〇	三、七四〇、〇七三、七二	九二	二、六九七、三三五、〇七五	九、三二八、三二一	一、八六六、八七〇、三二六
九三一	三、八三七、五七七、六三	九二	一、九四四、一五八、九〇八	一〇、六四四、五五八	一、九四四、三〇八、四六一
九三二	三、三四七、〇七九、七〇	九二	三、〇九五、七八七、九〇三	八、九六六、〇四一	九、九五五、九六六、八六八
九三三	三、五五六、七六五	九二	一、八三三、九四八、七三	九、三二一、五〇八	一、三九九、五六一、三二〇
九三四	三、八三〇、二六一	九二	二、〇五〇、〇八四、七三	九、四三六、三三五	一〇、八六五、八七一、一二〇
九三五	三、七四〇、〇七三、七二	九二	一、九二七、五七七、六三	八、〇四八、〇八七	六、一五三、九八六、一二〇
九三六	三、八三七、五四四、七二	九二	二、三四七、〇七九、七〇	八、七七〇、〇四一	一、〇三五、六六七、〇〇〇
九三七	三、三四七、〇七九、七〇	九二	一、八三三、九四八、七三	一、〇七一、七四一、四四四	
九三八	三、五五六、七六五	九二	一、六四〇、二六九、四七四	一、四八九、九四一、四六四	
九三九	三、八三〇、二六一	九二	二、〇五〇、〇八四、七三	三、〇三〇、八〇五、五三一	
九三〇	三、九〇八、九六三、七〇	九二	一、九三七、五七七、六三	九、〇三五、一六五、九八五	
合計	四一、五五三、三三四		二九、〇二八、九六三、七〇	九、一〇一、〇六五	

これによればこれに近の珈琲輸出額は十年前に比し減少せる如くであるがなほ七〇乃至七三%の間を往來し此十三年間平均輸出率は七〇%に達してゐる、更に聖州と全伯國との珈琲輸出の割合を見るに左の如し（單位コント）

	伯國	聖州
九二一	一、〇一九、〇六四	七八二、三三七
九二二	一、五〇四、一六六	一、〇七一、七四一
九二三	二、二三四、六六八	一、四八九、九九二
九二四	三、九二六、五七一	二、〇二〇、九八五
九二五	二、九〇〇、〇九一	一、〇七五、一六四
九二六	三、三四七、〇七九	一、六六五、九三四
九二七	三、五五六、七六五	一、八四〇、四一四
九二八	三、八三〇、二六一	一、九二七、五七一
九二九	三、九〇八、九六三	二、〇九〇、〇九一
九三〇	三、七四〇、〇七三	一、〇七五、一六四
合計	二九、〇二八、九六三	一、九六五、八七〇
	一、九六五、九三六	一、九四〇、〇七三

右十八ヶ年の聖州輸出分を合すれば

總輸出額　四八八、一三六、〇一三
珈琲輸出額　三三、九五六、一三五
比率　九二%

即ち伯國全體より見れば珈琲は總輸出額の七〇%であるが聖州の外國貿易のみについて見れば九二%の多きを占めてをり珈琲保護の重大性も自ら肯ける譯なるが一時爲政者の間においてその方法を誤り珈琲悲觀說が傳へられてゐたところ最近二ヶ年再び伯國品に春が廻つて來たかの觀がある

全國主要農產物

年產三百万コント前後か

ブラジルの農產額は珈琲の作柄間の狀態より推すと二百五十万によつて左右されるが最近數年乃至三百五十万コントの間を往來してゐる、今聯邦農務省調査に從ひ主要農產物に就いて見るヨ、フェジョン、米が斷然他を壓し昨年度より果物が頭角を表はしてをる（單位コント）

	一九二六年	一九二七年	一九二八年	一九二九年	一九三〇年	一九三一年	一九三二年	一九三三年
カフェー	一、八二九、四五五	一、三四一、一五六	二、九五八、八六三	一、二四〇、〇三三	二、六三二、二九四	一、三四四、八三四	一、六二四、六四一	一、三四四、八三四
棉花	二九、三四八	二四、〇一一	三五、四九九	三〇、〇五六	二三、〇四四	二四、〇一一	二四、〇一一	二四、〇一一
砂糖	三三、五五一	四〇、八三三	六四、三八八	六六、六四四	四五、五九二	四〇、八三三	四〇、八三三	四〇、八三三
酒精	四八、三三〇	六五、〇〇五	七三、三七五	八一、四三九	八三、八八一	六五、〇〇五	六五、〇〇五	六五、〇〇五
煙草	三三、七六	一七、八〇〇	八一、三三五	九、五九三	五、四八二	一七、八〇〇	一七、八〇〇	一七、八〇〇
米	一三〇、九五七	一一、八〇〇	一三、一三五	一四一、一四五	一二、一九一	一一、八〇〇	一一、八〇〇	一一、八〇〇
ミーリョ	一四、八八〇	三五四、八〇〇	三三七、九五四	一二、一九一	一三、一三五	三五四、八〇〇	三五四、八〇〇	三五四、八〇〇
フェジョン	六四、九八三	一四、八〇〇	一四、四八二	八二、一三五	八三、二四五	一四、八〇〇	一四、八〇〇	一四、八〇〇
マンヂオカ	五、八八〇	二九、一〇〇	一一、一五〇	一一、一〇〇	一一、一〇〇	二九、一〇〇	二九、一〇〇	二九、一〇〇
バタヽ	二、〇〇〇	三三四、八八〇	二、九五五	四〇、五一一	四〇、五一一	三三四、八八〇	三三四、八八〇	三三四、八八〇
マモナ	三、八〇一	三、八〇一	三、八〇一	三、八〇一	三、八〇一	三、八〇一	三、八〇一	三、八〇一
葡萄酒	四、七八八	五、一〇〇	五、六三五	四、七一〇	四、七一〇	五、一〇〇	五、一〇〇	五、一〇〇
果物	三、二一八	四〇、六九九	五、八八八	五、八八八	五、八八八	四〇、六九九	四〇、六九九	四〇、六九九
アルフアフア	八、三三七	八、三三七	八、三三七	六、〇八八	六、〇八八	八、三三七	八、三三七	八、三三七
計	三、〇一五、六五〇	三、〇一五、六五〇	三、〇一五、六五〇	三、〇一八、三〇七	三、〇一八、三〇七	三、〇一五、六五〇	三、〇一五、六五〇	三、〇一五、六五〇

	一九三四年	一九三五年	一九三六年	一九三七年	一九三八年	一九三九年	一九四〇年
カフェー	一、三四一、一五六	二、九九五、八六三	一、二四〇、〇三三	二、六三二、二九四	一、三四四、八三四	一、六二四、六四一	一、三四四、八三四
棉花	二四、〇一一	三五、四九九	三〇、〇五六	二三、〇四四	二四、〇一一	二四、〇一一	二四、〇一一
砂糖	四〇、八三三	六四、三八八	六六、六四四	四五、五九二	四〇、八三三	四〇、八三三	四〇、八三三
酒精	六五、〇〇五	七三、三七五	八一、四三九	八三、八八一	六五、〇〇五	六五、〇〇五	六五、〇〇五
煙草	一七、八〇〇	八一、三三五	九、五九三	五、四八二	一七、八〇〇	一七、八〇〇	一七、八〇〇
米	一一、八〇〇	一三、一三五	一四一、一四五	一二、一九一	一一、八〇〇	一一、八〇〇	一一、八〇〇
ミーリョ	三五四、八〇〇	三三七、九五四	一二、一九一	一三、一三五	三五四、八〇〇	三五四、八〇〇	三五四、八〇〇
フェジョン	一四、八〇〇	一四、四八二	八二、一三五	八三、二四五	一四、八〇〇	一四、八〇〇	一四、八〇〇
マンヂオカ	二九、一〇〇	一一、一五〇	一一、一〇〇	一一、一〇〇	二九、一〇〇	二九、一〇〇	二九、一〇〇
バタヽ	三三四、八八〇	二、九五五	四〇、五一一	四〇、五一一	三三四、八八〇	三三四、八八〇	三三四、八八〇
マモナ	三、八〇一	三、八〇一	三、八〇一	三、八〇一	三、八〇一	三、八〇一	三、八〇一
葡萄酒	五、一〇〇	五、六三五	四、七一〇	四、七一〇	五、一〇〇	五、一〇〇	五、一〇〇
果物	四〇、六九九	四〇、六九九	五、八八八	五、八八八	四〇、六九九	四〇、六九九	四〇、六九九
アルフアフア	八、三三七	八、三三七	六、〇八八	六、〇八八	八、三三七	八、三三七	八、三三七
計	三、〇一八、三〇七	三、〇一八、三〇七	三、三九八、七五五	一、五一五、一五一	三、〇一五、六五〇	三、〇一五、六五〇	三、〇一五、六五〇

世界珈琲輸入高

一九三三、三四年九ヶ月間

國際農業協會調査

國際農業協會發表によると昨年三三年度に比較して總體で二百萬俵余の增加となつてゐる（一九三三―三四年一九三三―三四年六月乃至本年三月の世界各國珈琲輸入高は左の通りで一九三二壓し昨年度より果物が頭角を表はしてをる（單位コント）

南阿聯邦	二八、九〇〇	二〇八、三五〇	一〇八、三五〇
加奈陀	三六八、五六三	三四四、二四	三四四、二四
チリ	一九三、八三三	一七三、六六六	一七三、六六六
米國	一六、八〇〇	一六、八〇七	一六、八〇七
計（リカ）	九、五六五、五六四	七、九四四、〇四五	一二、一六六
セイロン	九七七、二六六	八、二四三、二一八	一六、一一〇
日本	一七、五八〇	三〇、四六七	三〇、四六七
シリヤ	一九、五七七	一四、一〇四	一九、五七七
土耳古	一四、一〇四	一二、六六六	一四、一〇四
獨	三七、二三三	三五、二一七	三七、二三三
計（ヶ）	九、四三四	八三、一七〇	九、四三四
埃太利	一、二五九、六三〇	一、二五五、七七一	一、二五九、六三〇
白耳義	六三、六九九	七九、三三〇	六三、六九九
	五六九、八三〇	五六九、一七〇	五六九、八三〇

乙・二、六九三、六三〇	一、二五五、七七一	一、二五九、六三〇	
總計（太洋洲）	一九、一六三、〇八四	一七、〇三五、七八〇	

註＝※は北愛蘭を含む

聖州と珈琲

サンパウロ州の主要農產物といへば昔はカンナが第一であつて全世界に冠絕してゐる珈琲栽培の始まつたのはさう昔のことでない、最初は北伯から今の中央線パライーバ河沿岸に移植されたので、それよりカムピーナスを中心とする北聖地方に入りそこで根が下ろされてゐる、記錄によると一八二五年サントス港輸出の珈琲は十四万一千六百三十三アロバ、價格二百五十コントで當時は未だ砂糖の輸出額の方が多かつた

●一八三五年現在サンパウロ州の珈琲栽培狀態を見ると

耕地數	二、六四六
コロノ	二、一五九
奴隸	五七、〇三四
生產高（アロバ）	三、六六八、七五六
右價格（ヶ）	九、八一四、九七三

カムピナスからはモヂグワツスー河邊のテーラロツシヤを追つてリベロン方面に進出、それからサンカーロス、ジヤウー、アグードス、サンマノエル、クラヴイニョス、ジヤボチカバ、バタタエス等々の順に弘がつたが古いのはカムピーナスを筆頭にリメイラ、サンカーロス、アララクワラ等で今はすでに下り坂である

ランヂエル・ペスターナ氏の研究によると一八四九年來十年おきの珈琲成樹丼に生產高は次の如くである

成樹（千本）	產高（アロバ）
八四九―五〇	一、三四四、一〇〇
八五九―六〇	二、六三〇、四六二
八六九―七〇	三、六三七、三三〇
八七九―八〇	四、一三六、三五四
八八九―九〇	一〇、六六八、七五六
八九九―〇〇	一〇、三〇〇、〇〇〇

世界珈琲供給高

前年に比し伯國產增加

珈琲院發表によれば九三三―三四年度上十一ヶ月における世界珈琲供給高は左の如くである、

▽世界珈琲供給高（單位千俵）

	九三三年	九三四年	差
伯國品	九三一、三三	九三一、四四	
歐洲	四、七三三	五、七〇〇	十一、〇四八
北米	六、三五〇	八、一四七	十一、四五五
其他	九八	一、一〇	十一、九二
計	一二、三五二	一五、〇三七	十二、八八五

其

歐洲	四、六四〇	四、三七六	二九四
北米	四、〇一三	三、二二七	七九五
計	八、六五三	七、五九三	一、〇八九

兩者を合すれば

歐洲	九、四三二	一〇、一三六	十
北米	一〇、五四一	一二、二六四	十
其他	九八	一、一〇	十
總計	二〇、八三四	二三、八四〇	十一、七九六

即ち上十一ヶ月間の成績を前農年度同期に比較すれば

供給增加	一、七九六、〇〇〇俵	八四六	七五四
他國產減	一、〇八九、〇〇〇	二四五	八五〇
伯國產增	二、八五、〇六〇	三七七	一九三

而して六月一日現在世界在庫數は八百五十五万九千俵となつてゐる

聖州珈琲

ブルガリア	六、一七一	四、六六九	六、七〇
丁抹	三三、一六六	三五五、三九九	四五、九〇〇
西班牙	二九、六六八	三九、九四四	三、四三〇
エストニア	八六六	四五五	一〇、〇〇〇
フインランド	三四、九三六	八四、八六八	三〇、〇〇〇
佛蘭西	二、四四四、七九九	二、四二五、九三三	三五、〇〇〇
英國※	四八、一〇五	九、一〇一	二四、八〇〇
希臘	七二、六九八	四七、四一九	一、〇五五、一六五、九八五
和蘭	八七、四三七	六四、四五五	一、八六六、八四、九四、〇五四
匈牙利	二四、六一〇	三七、八〇三	一、八六五、六七〇、三三六
愛蘭	三、〇一〇	三、〇〇〇	一、九四四、三〇八、四六一
伊太利	四九、七一五	四九、八〇〇	九、三二一、五〇八
ユゴスラブ	八三、〇四三	七八、八六六	一、三九九、五六一、三二〇
レトニア	六六七	八三三	一〇、八六五、八六八
リツアニア	三、〇一〇	三、〇九九	六、一五三、九六八
諸國	二九、三六三	八六、七六八	一、〇一五、八六六、四八一
威蘭	三〇八、八二一	四四、四七九	一、四六五、九五一、四六四
波蘭	一〇〇、八二一	八六、七六八	三、〇三〇、八〇五、五三一
葡萄牙	七七、八六九	六四、八六四	九、〇一五、一六五、九八五
瑞典	五六、七六八	五四、四七七	一、八六六、八四、九四、〇五四
西	八八、四八五	三四、三九	一、八六五、六七〇、三三六
瑞西	二六六、四四三	二四、八一七	一、九四四、三〇八、四六一
チエツコ	二六、四四三	二四、八一七	九、九五五、九六六、八六八
計（歐洲）	八、八八八、一一九	八、四三六、六三三	一、三九九、五六一、三二〇
濠洲	二、六六六	一、六四〇	一〇、八六五、八六八
新西蘭	三五、一一七	三、三五〇	六、一五三、九六八
計（太洋洲）	八三、一七〇	一、九三五	一〇、三六六、六七〇
總計	一九、一六三、〇八四	一七、〇三五、七八〇	一〇、八六五、八六八、三九七

アラゴアス	六、七〇	六、七〇	八、八九―九〇
ミナス	五〇、九〇〇	五〇、九〇〇	九〇〇―〇一
セルジツペ	五〇、〇〇〇	五〇、〇〇〇	九、一〇―一一
マラニオン	三、四三〇	三、四三〇	一五五、六三五
セアラ	七〇、〇〇〇	七〇、〇〇〇	一、三四、七六四
バイヤ	三〇、〇〇〇	三〇、〇〇〇	八三、八八一、八四、九四、〇五四
パライー	三五、〇〇〇	三五、〇〇〇	九、一〇―一一
リオ	二四、八〇〇	二四、八〇〇	一、六六七、七三、八三、五四
ピアウイ	一七、〇〇〇	一七、〇〇〇	九、一〇―一一
パラナ	三、一〇〇	三、一〇〇	一、八四三、五九二、九八四、八〇〇
合計	八三五、〇八〇	八三五、〇八〇	此間奴隸解放のことあり勞力供給の上に大變革が起つたがこれも外國移民によつて難なく解決、一九〇六年チビリサ政府時代にタウバテ會議を開き最初の業界保護策定められその後引續き改正あつて今日に至つてゐる、保護策の適否について色々議論あるがこれを政治問題化せられたとき何時も破綻を見せてゐる

アラゴアス	六、七〇	六、七〇	八、八九―九〇
ミナス	五〇、九〇〇	五〇、九〇〇	九〇〇―〇一
セルジツペ	五〇、〇〇〇	五〇、〇〇〇	九、一〇―一一
マラニオン	三、四三〇	三、四三〇	一五五、六三五
セアラ	七〇、〇〇〇	七〇、〇〇〇	一、三四、七六四
バイヤ	三〇、〇〇〇	三〇、〇〇〇	八三、八八一、八四、九四、〇五四
パライー	三五、〇〇〇	三五、〇〇〇	九、一〇―一一
リオ	二四、八〇〇	二四、八〇〇	一、六六七、七三、八三、五四
ピアウイ	一七、〇〇〇	一七、〇〇〇	九、一〇―一一
パラナ	三、一〇〇	三、一〇〇	一、八四三、五九二、九八四、八〇〇
合計	八三五、〇八〇	八三五、〇八〇	此間奴隸解放のことあり勞力供給の上に大變革が起つたがこれも外國移民によつて難なく解決、一九〇六年チビリサ政府時代にタウバテ會議を開き最初の業界保護策定められその後引續き改正あつて今日に至つてゐる、保護策の適否について色々議論あるがこれを政治問題化せられたとき何時も破綻を見せてゐる

セルジツペ	八、〇〇〇	八、〇〇〇	一、三四、八三四
バイヤ	五、〇〇〇	五、〇〇〇	一、九六、九六三
パラー	二、四〇〇	二、四〇〇	一、三四、四三〇
ピアウイ	二、〇〇〇	二、〇〇〇	一、三五、四三〇
リオ	四〇〇	四〇〇	一、四四、四三〇
パラナ	一四七、一四六	一四七、一四六	一、四四、四三〇
合計	一九六、八八八	一九六、八八八	一、三四、四三〇

作付反別より見るに全部で八十二万五千五十ヘクタール中左の通り分布される

サンパウロ	一七七、八三〇ヘクタール
パライーバ	一五〇、〇〇〇
北リオグランデ	一〇〇、〇〇〇
ペルナムブコ	六七、〇〇〇

アラゴアス	六、七〇	六、七〇	八、八九―九〇
ミナス	五〇、九〇〇	五〇、九〇〇	九〇〇―〇一
セルジツペ	五〇、〇〇〇	五〇、〇〇〇	九、一〇―一一
マラニオン	三、四三〇	三、四三〇	一五五、六三五
セアラ	七〇、〇〇〇	七〇、〇〇〇	一、三四、七六四
バイヤ	三〇、〇〇〇	三〇、〇〇〇	八三、八八一、八四、九四、〇五四
パライー	三五、〇〇〇	三五、〇〇〇	九、一〇―一一
リオ	二四、八〇〇	二四、八〇〇	一、六六七、七三、八三、五四
ピアウイ	一七、〇〇〇	一七、〇〇〇	九、一〇―一一
パラナ	三、一〇〇	三、一〇〇	一、八四三、五九二、九八四、八〇〇
合計	八三五、〇八〇	八三五、〇八〇	此間奴隸解放のことあり勞力供給の上に大變革が起つたがこれも外國移民によつて難なく解決、一九〇六年チビリサ政府時代にタウバテ會議を開き最初の業界保護策定められその後引續き改正あつて今日に至つてゐる、保護策の適否について色々議論あるがこれを政治問題化せられたとき何時も破綻を見せてゐる

ルケル、右によりヘクタル當り五千平……ケルとすれば右面積は三十四万二十九アルケル、右によりヘクタル當り生產額は全國平均百七十九キロ……

州別にすれば左の如し

セアラ	六七、七〇キロ
マラニオン	三四
ペルナムブコ	三四
ミナス	二四
サンパウロ	一九八
北リオグランデ	一七五
バイヤ	六七
パライーバ	四三
ピアウイ	二九
セルジツペ	二九
アラゴアス	二四
パラー	二〇
リオ	九六
全國平均	八一
	一九六

よればセアラ州はヘクタル當り三百六十……七キロ、アルケル當り五十九アロバで全國十四生產州中の第一位に居るが同州の實狀からすれば棉作可能地の八分一に足らない有樣で同州における斯業の前途はなほ洋々たるものがある、又サンパウロ、パライーバ、北リオグランデその他の大生產州はその平均生產額比較的少く、殊に同年度二百三十一万三千アロバを生產したサンパウロ州は若しセアラ並に生產出來るとせば優に四百三十三万八千四百を產出し得た筈である更に輸出棉に就いて見るに九一〇―一九の十ケ年に於ける年間の輸出を見たのであるが九二八年度には千百六十五トンまで減じてゐる、右は聖州の棉作が農家の主作物でなく珈琲界の好不況により收入補塡の意味で栽培されて來た爲と見られてゐる

醸つて世界の棉花生產狀態を見るに、北米は年々總額の四分の三を產出し九三三年度には五百万トン中三百五十万トンを產してをりインド、ロシア、支那、エヂプト、ペルーメキシコ等これに亞いでゐる

南米において注目すべきものにアルゼンチンがある、統計によるとその栽培地積は次の如くである

一九一九年	九、〇〇〇ヘクタール
一九二〇年	一三、〇〇〇
一九二一年	一二、三四九
一九二二年	一三、一五一
一九二三年	一三、五一〇

その四ケ年間における增加率は地積において四〇%であるが生產高は必ずしもこれに伴はず

一九一九年	三五、六九〇トン
一九二〇年	三六、六八八
一九二一年	三三、五一二
一九二二年	三一、一七一
一九二三年	三一、一五一

反對に失業者の增加をみたのは僅かブルガリア及びフランスの兩國だけである

フランスの如きは昨年六月失業者三十万七千人に對し本年三月には三十八万四千、同じく六月には三十五万二千であつた

而して就職者增加の歩合の特に著しかつた國は米國、獨乙、カナダ、南阿聯邦に次いで英國、日本、瑞典である

獨乙、オーストリア、ベルギー、カナダ、チリ、デンマーク、エストニア、米國、フインランド、英國、ハンガリア、伊太利、日本、レトニア、ノルウエー、新西蘭、和蘭、バレスチナ、ルマニア、瑞典、瑞西、チエツコスロバキア、ユーゴスラビア等の失業者數は次の如くである

獨乙	一、三四一、一五六	二、九九五、八六三	一、二四〇、〇三三
米國	二九、三四八	三五、四九九	三〇、〇五六
加奈陀	四八、三三〇	六四、三八八	六六、六四四
英國	三、四三〇	七三、三七五	八一、四三九
伊太利	一七、八〇〇	一一、八〇〇	一七、八〇〇
日本	一一、八〇〇	一三、一三五	一一、八〇〇
瑞典	三五四、八〇〇	三五四、八〇〇	三五四、八〇〇
瑞西	一四、八八〇	一四、四八二	一四、八〇〇
諸國	二九、一〇〇	二九、一〇〇	二九、一〇〇
合計	三三、五五〇	三三、五五〇	三三、五五〇

總額四十五万コント

昨年度の伯國棉

＝聯邦農務省發表＝

聯邦農務省統計局發表によれば一九三三年度ブラジルの棉花總產額は十四万七千四百三十六トン、九百八十二万九千七十アロバで此價格四十五万コントに達したがこれを產出高に從ひ州別にすれば左の如くである

サンパウロ	二四、七〇〇トン
パライーバ	二、五三四
北リオグランデ	七、五〇七
ペルナムブコ	五、〇〇〇
セアラ	二、〇〇〇
ミナス	一、〇〇〇
マラニオン	五、〇五一
アラゴアス	八、八八四
セルジツペ	八、〇〇〇
バイヤ	五、〇〇〇
パラー	二、四〇〇
ピアウイ	二、〇〇〇
リオ	四〇〇
パラナ	一四七、一四六
合計	一九六、八八八

作付反別より見るに……これを……五十ヘクタール中左の通り分布される

サンパウロ	一七七、八三〇ヘクタール
パライーバ	一五〇、〇〇〇
北リオグランデ	一〇〇、〇〇〇
ペルナムブコ	六七、〇〇〇

世界失業者

減退

【ゼネバ三十日】本年度四五、六月醸金額累計ヶ月間に比較して總體によくなつてをり、失業者の減退した國は左の通りである

獨乙、オーストリア、ベルギー、カナダ、チリ、デンマーク、エストニア、米國、フインランド、英國、ハンガリア、伊太利、日本、レトニア、ノルウエー、新西蘭、和蘭、バレスチナ、ルマニア、瑞典、瑞西、チエツコスロバキア、ユーゴスラビア等

反對に失業者の增加をみたのは僅かブルガリア及びフランスの兩國だけである

フランスの如きは昨年六月失業者三十万七千人に對し本年三月には三十八万四千、同じく六月には三十五万二千であつた

而して就職者增加の歩合の特に著しかつた國は米國、獨乙、カナダ、南阿聯邦に次いで英國、日本、瑞典である

世界失業者

減退

獨乙	一、三四一、一五六	二、九九五、八六三	一、二四〇、〇三三
米國	二九、三四八	三五、四九九	三〇、〇五六
加奈陀	四八、三三〇	六四、三八八	六六、六四四
英國	三、四三〇	七三、三七五	八一、四三九
伊太利	一七、八〇〇	一一、八〇〇	一七、八〇〇
日本	一一、八〇〇	一三、一三五	一一、八〇〇
瑞典	三五四、八〇〇	三五四、八〇〇	三五四、八〇〇
瑞西	一四、八八〇	一四、四八二	一四、八〇〇
諸國	二九、一〇〇	二九、一〇〇	二九、一〇〇
合計	三三、五五〇	三三、五五〇	三三、五五〇

期成箱開在金送金者

竝寄附者

一、開箱在金送金者

イ、伯貨八拾六ミル八百レース也（第二十二號）海興リベロンプレート出張所坂元靖扱

ロ、伯貨壹百ミルレース也ソロカバナ線サンタ・バルバラ・ド・リオ・ド・ミンゴス・耕地婦人會

ハ、伯貨五十ミルレース也ノロエステ線カフエーラ・ジヤ・ドリオ・サンジオン青年會

ニ、伯貨、貳百參拾六ミル八百レース也

計　六拾五コントス八百貳拾九ミル六百レース也

別ニ亞貨壹ペソ八拾センタボ也

聖市日本病院建設期成同盟會

大阪商船
着發廣告

北米經由
さんとす丸　サントス發　七月廿日
サントス着　七月廿三日

アフリカ經由
あらびあ丸　サントス發　七月十日
リオ發

日本へ
ケープ・タウンより
りおでじやねろ丸　サントス着　八月一日
リオ着　七月廿一日

日本より
まにら丸　サントス着　七月廿四日
リオ着

詳細は下記代理店
聖市オ

右代理店の外御歸國手續の世話乘船切符購入等は指定仲次旅館が無料御取扱致します

サントス駐在員

SANTOS HOULDER BROS & CO. LTD (BRASIL)
RUA DO COMMERCIO, 40
THEODOR WILLE & CO. LTD.
LARGO DO OUVIDOR, 2
WILSON SONS & CO. LTD.
AV. RIO BRANCO, 37
Telephone, 2-179
RIO — SANTOS — SANTOS

新入荷御案内

類乾物

干瓢　椎茸　淺草のり　干蓮根　高野豆腐　梅干漬花鰹節魚三石昆布

すめ　わかめ　蒟蒻粉　カレー粉　白玉粉
鱈　山出昆布　角寒天　からし粉　こしあん
煎　原板昆布　糸寒天　味の素　千蕎麥
魚　青板昆布　ひじき調味の素　勝栗
煎　青切昆布　春雨　七味唐辛子
魚　三石昆布　鳥貝　食用紅　サントス鰯

類詰罐

線香　椿油
もぐさ　香油
ときぐしクリーム
すきぐしポマード
ライオン齒磨
奇應丸

かまぼこ
ちくわ
福神漬
海苔佃煮
荀の子
松茸、赤貝

類他

聖市オンゼ・デ・アゴースト街五一番
伊藤商會
Caixa, 3132 - Tel. 2-8784

産業欄

發展途上の在伯日本人産業組合

本年度取扱高四万コントか

ブラジルに於ける邦人の産業組合は一九二八年一月コチア産業組合の創立を以てこう矢とするがその後勸業部が組合に關する知識の普及を圖り助成金の下附を扱ふことになつてから各邦人集團地に續々設立を見るにいたり昨九三三年十二月末現在において登録組合十三、未登録組合三十八合せて五十一組合の多きを算ふるに至つた、素より規模において大小の差あり中には内容頗る貧弱云ふに足らないものもあるがなほこれを以て在留民間に産業組合なるものゝ存在が如何に必要なるかを認識し來れる證左と見做すことが出來よう

今勸業部調に成る一九三三年十二月末現在登録組合十三、未登録組合十五（外に二十三組合は調査洩れ）に關する統計を示せば次の如くである

昭和八年十二月末日現在在伯邦人産業組合調査統計表

	登録組合	未登録組合	合計
一、組合員數	一、九九七 名	九二四 名	二、九二七 名
二、出資總數	一、二五五、三四〇、〇〇〇$〇〇	四七六、二〇〇、〇〇〇$〇〇	二、〇三一、五四〇、〇〇〇$〇〇
三、拂込濟出資額	八三八、三二六、四〇〇	二五五、三六〇、〇〇〇	一、〇八三、六七六、四〇〇
四、積立金	二九、六四二、五〇〇	四四、七六九、七〇〇	七四、三五九、二〇〇
五、借入金	八六、〇四二、七〇〇	二〇九、五〇〇、〇〇〇	一、〇七七、五四二、七〇〇
六、借入金利率	〃	〃	〃
七、損益			
（イ）本年度利益金	九六〇、九七四、七七〇	三三五、六六〇、七六五	一、二九六、六三五、五三五
繰越利益金	三、四六〇、七〇〇	七、三八、五〇〇	四九、六九、六〇〇
計	九六三、四三五、四七〇	三六三、八九、三六五	一、三四六、三三四、七三五
（ロ）本年度損失金	七三三、三六四、二九〇	九三三、六〇〇、五九〇	一、〇七六、三三六、八〇〇
繰越損失金	二二五、九八八、九〇	一、〇四六、〇五、七〇〇	一、〇七一、〇三、七〇〇
計	八四九、三三三、〇九〇	三一〇、八三、三〇〇	一、〇五九、六六六、三九〇
（ハ）差引剩余金	八七七、〇〇七、〇三〇	六五五、七四九、四五〇	三三五、七五六、四八〇
損失金	五三、九四四、六五〇	一三、三七、三〇〇	六六、一八一、九五〇
八、信用事業			
（イ）組合員ノ貯金			
預金者數	五八 名	三 名	六一 名
預金額	八四八、七一四、八五〇	六、五三、一〇〇	八五五、二四七、〇五〇
〃	〃	〃	〃
（ロ）貸付金			
貸付件數	四八七 件	八三 件	五六九 件
貸付金額	五六五、九二一、八五〇	二九、九五一、八〇〇	五九五、八六三、八〇〇
貸付金利率	〃	〃	〃
九、販賣事業			
（イ）受託			
珈琲數量金額	二、四一〇、六四九、一〇〇$	三九八、一七〇、〇〇〇$	二、七〇八、八一九、一〇〇$
籾	五九九、四四六、〇〇〇	三一、九四四、〇〇〇	六三一、三五〇、四四〇
白米	一、七六九、〇一〇、四〇〇	一、〇五〇、〇〇〇	一、七八二、〇六〇、四〇〇
馬鈴薯	七、三五四、三〇三、〇〇〇	八〇〇、〇〇〇、〇〇〇	七、五五四、三〇三、〇〇〇
玉蜀黍	八五、八七六、〇〇〇	二四〇、〇〇〇	八、一七六、〇〇〇
トマテ	三五七、八三一、〇〇〇	二五五、一〇〇、〇〇〇	三五三、〇三一、〇〇〇
蔬菜一般	六三二、一九〇、〇〇〇	一三五、八〇〇、〇〇〇	七五八、九九〇、〇〇〇
フエジオン豆	三六、三三三、四〇〇	二、六三三、〇〇〇	三八、九六五、四〇〇
大棉	一、三二四、五〇〇	一〇〇、〇〇〇	一、五二四、五〇〇
バナナ	一、〇九四、〇六一、〇〇〇	一、三一〇、〇〇〇	一、〇九五、三八一、〇〇〇
〃	〃	〃	〃
蘭	六七五、〇〇〇	六七五、〇〇〇	六七五、〇〇〇
ビンガ	五、六一五、〇〇〇	一二四、〇〇三、〇〇〇	一、九九六、六一七、〇〇〇
〃	〃	〃	〃
其他	八九、六三六、五〇〇	〃	八九、六三六、五〇〇
計	一四、四二七、九九〇、八〇〇	一〇七六、七九、四〇〇	一五、五〇三、六三〇、〇〇〇
（ロ）買取			
珈琲數量金額	一、八〇、四四六、〇〇〇	三五五、〇〇〇、〇〇〇	四三五、四四六、〇〇〇
白米	六五五、一三〇、八〇〇	一〇、〇〇〇、〇〇〇	六六六、一三〇、八〇〇
馬鈴薯	八一一、五二四、四〇〇	〃	八一一、五二四、四〇〇
蔬菜一般	三五五、一五〇、七〇〇	〃	三五五、一五〇、七〇〇
其他	三五、七三五、九〇〇	〃	三五、七三五、九〇〇
計	三九、三〇五、四〇〇	〃	三九、三〇五、四〇〇
一〇、購買事業			
（イ）購買			
肥料	一、二五〇、〇二三、六三〇、〇〇〇	〃	一、二五〇、〇二三、六三〇、〇〇〇
サツコ品	四九七、〇五六、八〇〇	四三〇、三〇〇、八〇〇	四九七、〇五六、八〇〇
藥品	一九、三三九、八〇〇	〃	一九、三三九、八〇〇
種苗	三〇八、八三五、九〇〇	一七四、七〇〇、〇〇〇	三〇八、八三五、九〇〇
ガソリン	一九、三〇三、九〇〇	三、五〇〇、〇〇〇	一九、三〇三、九〇〇
石油	六五、八六八、八〇〇	三、三八八、〇〇〇	六五、八六八、八〇〇
農具	二九、〇三〇、八〇〇	六、三〇五、八〇〇	二九、〇三〇、八〇〇
白米	三七、七三五、〇〇〇	三〇、〇五三、〇〇〇	三七、七三五、〇〇〇
麥粉	六五、三六四、〇〇〇	八、一四八、〇〇〇	七四、〇一二、〇〇〇
砂糖、鹽	一四七、七三一、〇〇〇	一五、八八一、〇〇〇	一六二、六一四、〇〇〇
其他日用品	四〇二、五四四、九〇〇	二六、五八七、五五〇	四四一、一八二、五五〇
他	三九四、三四四、八〇〇	三二五〇、〇〇〇	三九七、五九四、八〇〇
計	三、〇〇二、四三六、一〇〇	七九六、三六五、〇五〇	三、七九八、八〇一、一五〇
（ロ）賣却			
肥料	七六一、三五二、五〇〇	五一、五四二、五〇〇	八一三、一二五、〇〇〇
サツコ品	四七一、一九二、五〇〇	四七、一八六、七〇〇	五二一、三四七、二〇〇
藥品	一八〇、四〇一、四〇〇	四七四、七一五、〇〇〇	六三五、一三〇、八〇〇
種苗	三四五、八九八、八〇〇	三三、九一〇、八〇〇	三七九、八〇八、六〇〇
ガソリン	一九、六四一、一〇〇	五〇〇、〇〇〇	二〇〇、一四一、一〇〇
石油	六五、九七二、三〇〇	一九、七二六、〇〇〇	八五、七〇九、三〇〇
農具	二、五、〇八六、九〇〇	七、四〇〇、〇〇〇	二、三三、四七六、九〇〇
白米	一八〇、五四四、四〇〇	六七、〇五二、四〇〇	二四七、〇五六、八〇〇
麥粉	六、一三、一五八、四〇〇	九、四七五、〇〇〇	一三、一八六、四〇〇
砂糖、鹽	三五六、一三四、一〇〇	三七、九六六、七五〇	一五六、一〇〇、九五〇
其他日用品	四四五、七一五、四〇〇	四、五五〇、〇〇〇	四五〇、六五五、四〇〇
他	三、三三三、五五九、四〇〇	八六〇、四一七、一五〇	四、〇九三、九六六、五五〇
計	二、利用事業		
倉庫料	三五、〇六一、六〇〇	〃	三五、〇六一、六〇〇
自動車運賃	一、六五、〇一三、七〇〇	三〇、〇〇〇、〇〇〇	四一、〇四七、七〇〇
珈琲精撰料	一一、九三五、一〇〇	一〇八、一一四七、〇〇〇	一七三、一八〇、一四〇
米料	四七、一八五、二〇〇	四四、七〇〇、〇〇〇	一二五、六三五、二〇〇
其他	三七〇、六八八、一一〇	一七三、九四七、〇〇〇	四八、二八五、二〇〇
計	三五、〇六一、六〇〇	一〇八、一一四七、〇〇〇	一四六、二五五、六〇〇

因に勸業部産業組合係青木林藏氏の話によれば一九三二年度全邦人産業組合各部門の取扱金總額は一万二千コントに過ぎなかつたが九三二年七月以降九三三年十二月末に至る一ケ年半においては前掲調査濟の分丈けで二万三千コント、未調査分を合して約三万コントに達し本年度（暦年による）は少くとも四万コントを超える見込であると

流石お蠶の國

作業服までも絹づくめ

生絲の實用化が叫ばれてもお蠶づくめといへばまだ贅澤の標本のを煙つてつまり受精を防ぐと一週間から十日も長く保ちます普通使つてゐる壜に入つてゐるアラビア糊などでもよく、要はヲシベの花粉がメシベに直接付かないやうにすればよいのですが、ちよつと風情は惡くなりますが、メシベでもヲシベでもその先をとつてしまつても同じことです、つまり花に避姙をさせる結果いつまでも咲いてゐるといふわけです

× ×

避姙させて

簡單に出來る

花の永持ち

▽…鉢植のものでも或は庭先につくつたものでも折角丹精して咲かせた花なら、どうか一日でも永く咲かせておきたいといふのが人情である

▽…でこれを永持させる一つの方法としてメシベの先に水ガラスか液體セロファンのやうなもみたいに考へられてゐる時代に型破りの絹の實用化が行はれることゝなつた、お役所の給仕から小使、巡査の洋服から帽子まで全部が絹製品にならうといふのだ、お役所は蠶とは關係の深い農林省、過日農林大臣官邸で開かれた第五回生絲需要增進調査會で生絲の新用途開拓につき論議された結果、農林省蠶絲局の發案でいよ〳〵これを實現することゝなつたものだ

お蠶の洋服を着るのは小使さんや巡査ばかりではなく横濱と神戸の兩生絲檢査所の女檢査員約二千名が木綿の作業服から一足飛びに絹の作業服を着せられるのである

これは珍らしい發明

蜜柑の皮から香水が出來る

△…最近米國で柑橘類の果皮から素晴らしい香水を取る方法が發明され、柑橘栽培業界に一新生面を開くに至つた

△…この果皮から取つた新香水は原料たる柑橘の香は全然なく局のF・K・ネルソン博士は米國化學協會に對して最近その製法を說明し、果皮から絞り取つた精油にそれ〴〵科學名を付したが、この精油の九十パーセントはレモン、オイルでこれが香水の素となるのである

△…博士は新香水を特に從來の香水と區別して「フロリダ柑油」と名付け、次のやうに語つた米國の果實罐詰業者は年に十万トンからの柑橘を使用するがこれから生ずる果皮で約五万封度の柑油が出來る譯だヴアイオレツト、ばら、ヒヤシンス、オレンヂの花等の色々な芳香を作ることが出來るので從來の香水と全く變らない

紙上相談所

問…蜜柑の矢の根介殼虫の防除法を

答…矢の根介殼虫は柑橘介殼虫中イセリヤ及びルビー蠟虫と共に被害の激甚なものでとりわけ矢の根は最も惡性である、從來驅除劑としては青酸瓦斯燻蒸と松脂合劑が使はれる、夏季孵化期を選び孵化後十五日以内に三、四回マシン油乳劑四〇＝五〇倍位の稀釋液を撒布する、なほ幼虫は藥劑に對して抵抗力が弱いからこの時期を外しては駄目で第一回の脫皮を終つたものは藥劑の効果が殆どない、また冬季樹の抵抗力の強い時期を選びマシン油乳劑十五倍前後の强力なものを撒布してもよい

（博農生）

ARMOUR OF BRAZIL CORPORATION

飼料と肥料

家禽飼料
血粉＝プロテイン含有量約八〇％
家禽飼料として好評あり、糠一割と混用

飼料「ファアゾーポス」
プロテイン 四五—五〇％
脂肪 四—六％
燐酸石灰 三〇—三五％
理想的不可缺家禽飼料で產卵を刺戟して之を增加せしめ且つ家禽を强壯とす、一回の食餌に一割混用

骨粉
燐酸石灰 五五—五八％
純粹蛋白質 一二％
羽毛脫換り期に必要缺くべからざる飼料、羽毛を養成、體の均勢を保たしむ、糠又はフバ或は他の澱粉飼料に一割混用とす

肥料「ポア・サフラ」
アゾート 四・五％
燐酸 一三・五％
骨石灰 一〇％
肥料界の寵兒、各種作物に効果良好、繁殖、結實振すばらしく病害氣候不順に比類なき抵抗力を與ふ、農業者の絶對的信用を增す

御注文は弊社販賣人支店又は直接郵函七宛御願ひします

アルモール會社
聖市郵函七
電話五—〇一八一

支店
S. Paulo: Al. Cleveland, 34-A Tels. 5-3563 5-2791
RIO: Rua Antonio Lage, 34 Tel. 4-4433
Campinas: Rua Costa Aguiar, 466 Tel. 3119
Santos: R. General Camara, 248 Tel. 124

顧問灸法の泰斗原醫學博士
學理と家傳に即せる伯國隨一の名灸
公認鍼灸醫學得業士勳七等
鍼灸醫 磯谷救翁
聖市サンタナ郵函三〇八

中尾肥料店報
Rua Butantan, 75
Caixa Postal, 2186 – Telephone 7-1451
S. Paulo

	A印	B印	C印	元肥	追肥	俵價	五十キロ入
サンパウロ驛渡シ	四二〇、〇〇〇	四〇〇、〇〇〇	三六〇、〇〇〇	三六〇、〇〇〇	四六〇、〇〇〇	三二、〇〇〇	二一、〇〇〇
バタタ用	四〇〇、〇〇〇	三六〇、〇〇〇	同	同	同	一九、〇〇〇	一九、〇〇〇
トマテ用	四〇〇、〇〇〇	同	同	同	同	同	同
レボーリヨ用（野菜）	四〇〇、〇〇〇	同	同	同	同	同	同
アローラス用	四〇〇、〇〇〇	同	同	同	同	同	同
アルゴドン用	四〇〇、〇〇〇	同	同	同	同	二一、〇〇〇	一九、〇〇〇
硫酸アムモニア	五九〇、〇〇〇	五六〇、〇〇〇	六〇、〇〇〇	六〇、〇〇〇	六〇、〇〇〇	六〇、〇〇〇	五四、〇〇〇
利用硝石	五九〇、〇〇〇	五九〇、〇〇〇	同	同	同	同	同
過燐酸	六〇、〇〇〇	同	同	同	同	同	同
鹽化加里	六三〇、〇〇〇	同	同	同	同	同	同
骨粉（特製品）	三一〇、〇〇〇	同	同	同	同	二六、〇〇〇	二六、〇〇〇
……カタログ無代進呈……						二六、〇〇〇	二六、〇〇〇

御菓子
西中菓子店
コンセリエイロ フルタード街五番
電話 二—八三八三

コンデ六一
とうふ
もりした

風呂
……及風呂釜は……
コンデ七番裏のコマバに限る

Colonização モンテイロ植民地 Monteiro

バストス移住地隣接地
處女林賣出し

一、位置＝エスペランサ區バウ・ダアーリヨ地帶接續、バストス中央市街地より十二キロメートル移住地々續き場所
一、地權＝地主フランシスコ・モンテイロ氏
一、地權絶對確實
一、面積＝約壹千貳百アルケーレス、土地豐穰肥沃
一、豫約保證金＝申込と同時に一アルケールに付五拾ミルの割にて申受けます
一、賣價＝一アルケール四百鈆より四百五十鈆、三ケ年々賦無利子
一、拂込方法＝本年度十アルケーレスに付一コント五百ミルレース（保證金を含む）、現金即時拂の方には特別大割引をして御相談に應じます
一、視察＝自動車で御案内致します「百聞は一見に如かず」どうぞ實地御視察下さい
一、事實が證明＝土地の諸作物に好適のことは隣接地で開拓されて居る長井熊藏氏、南方氏熊谷喜代巳氏にお問合せ下さい、本年棉花收穫は一アルケール當り四百アローバス突破と云ふ驚くべき生產高をあげて居ります

賣出人 バストス移住地 栖原義一 板垣泰熊

子供は何人くらゐ生んだが理想的か

多すぎてゆかず、少くてもいけん　それは階級によつても異ふ

夫婦の間に子寶のないのは不幸なことに違ひありませんがさりとて余り多くても十分の養育が出來ず結局子のためにも親のためにも不幸なことになります、そこで何人位が一番理想的かといふ疑問が起ります、勿論家庭の經濟狀態が根本的な要素となりますが、いくら裕福な家庭でも余り澤山兄弟のあることは決してよい結果を招きません、即ち生理的にいつても余り多產では母體がたまりませんし從つて健康な子も生れない事になりませうし、また心理的に見ても親の心づかひが万遍なく全部の子等に行き渡るといふ事も困難で更に兄弟同士が互に愛し合ひ、勵まし合ふにも余り澤山でない方がよいといふことが云へます……

そのわけ

獨乙の研究によると中產以上の家庭で三人乃至四人、勞働階級は一人が理想的だと云います

は勿論經濟的原因も加味されて居りますが、中產以上の家庭で一人子の場合を考へますと周圍は皆大人ばかりで自分を可愛がつてはくれるがお互ひに勵まし合ふといふ事がないために競爭心がなくなり頗る悠暢で同じ位の子供同士の間に起る喜びも悲しみも味はふ事が出來ません、つまり社會性が養はれないワケです、從つて小學校へ行つた場合友達づき合ひと云ふ經驗がなく我儘になり獨りよがりになりますがその我儘が友達の間では通らぬためどれほど苦しい思ひをする事でせう、學校がイヤになるのも多くはかういふ子供です、そこで兄弟がゐれば生れた時からかういふ社會性を養ふ機會を得ますから子供のためによい事となるのです、次に、では

勞働階級

はなぜ一人子でよいかといふ疑問が起りますがこれは養育費が少いことも主因には違ひありませんがそれよりも細民街の夫婦は不幸なことに違ひありませんがさりとて余り多くても十分の養育が出來ず結局子のためにも親のためにも不幸なことになります、そこで何人位が一番理想的かといふ疑問が起ります、勿論家庭の經濟狀態が根本的な要素となりますが、いくら裕福な家庭でも余り澤山兄弟のあることは決してよい結果を招きません、即ち生理的にいつても余り多產では母體がたまりませんし從つて健康な子も生れない事になりませうし、また心理的に見ても親の心づかひが万遍なく全部の子等に行き渡るといふ事も困難で更に兄弟同士が互に愛し合ひ、勵まし合ふにも余り澤山でない方がよいといふことが云へます……

それからかれ

社會性を養へるためです

兄弟はといふよりは年頃になつてから（家庭は）男と女が同數であるのが理想的だといふ事です、此幼年時代は性的區別特に必要で顯著でなく又父と母がそれほど差支へありませんが、年頃になると性への憧れを無意識のうちに姉なり妹なり或は兄なり弟なりで滿し緩和して行きますから、性的慾求が抑壓されずにすみますし、また結婚生活へ入る準備として異性を理解する役にも立つといふのです

眼は心を表はすッ！　それは古いデスよ

…人柄を語る唇の相…

▽…ロバート・スザンといふ肖像畫家はこれまで長年にわたつて社會の凡ゆる方面に巢立ちして行く人達の肖像畫を書いた結果、最近眼がその心を表はすといふのは古く寧ろ唇こそ人の心を表現するものであり、唇さへ見ればその人の情操から智能、能力などがはつきり分るとて左の如き意見を發表した

▽…唇の厚いのは好色の相、均整の取れてゐるのは藝術家の天分を有し若しくは特殊の才能を持つ相、唇の厚くふつくらとし幅の廣いのは決斷力に富む相、硬く引締つて見えるのは善惡兩極端の性質を示す

以上一般的にいへば薄い唇は精神的方面の仕事に向く人、厚き唇の人は物質的方面の仕事に適するものと見て大した過ちはない

▽…かやうに各人各樣の形態を備へてゐる上下の一對の唇には人柄をもつともよく現はす所で人類學もこゝに基礎を置くべきものと考へられるが、唇による人物考察こそ多年の各種の代表的人物に接して作りあげた經驗の力に待たねばならぬ

▽…唯素人は大きな締りのない唇をした人を見た時に、その人の持つ思想が余り深くなく、歡迎すべき種類の人物でないと判斷して差支ない

御存じですか

古靴下で帽子を

先がいたんではけなくなつた絹の婦人靴下は、もとから五六寸のところから切りとりそこをくゝると簡單なかはいらしい帽子になります、伸びちゞみが自由ですから大人にも子供にもよろしく、ナイトキャップにしても男の方の家にゐる時の髮をおさへる帽子にしても又はかはいらしい房をつけたり、下を折りかへしてそこにちよつと刺繍をしたりすると子供の輕い帽子になります……あらイヤだ靴下なんか……などとおつしやらないで一度お試み下さい、なほ絹でなく毛織のものでも結構

肥ッちょと痩ッぽち　どちらが大食か

我

々の日常生活におけるエネルギーの消費量はいろいろな條件と坐つてゐる場合、或は歩く場合激しい筋肉運動をする場合などによつて違ひます、例へばぢつ

基

礎代謝量と云ひます處がこの基礎代謝量といふものは人種により男と女、體格等によつて違ひます、例へば歐米人で體重七〇キロの男子は平均一日一七〇〇カロリーを要するが、日本人は一三四七カロリーだといはれて居ります、併し實際は同じ體重でも痩せて脊の高い人、肥つて短い人とあります、從つて身體全體の面積が違つて來るわけです、一方代謝作用は我々の溫の減り工合に影響のあるものなのです

體質

から體の面積の大きい人即ち痩せ形で脊の高い人は體表面積が大で體溫の發散が大です、從つてカロリーの必要量がそれだけ大きくなるわけですつまりそれだけ澤山の食物が必要なのです、これにひきかへ脊の低い横肥りの人は體表面積が小ですから從つて食物も面積に比例して少くてすむといふわけです、俗にいふ痩せ犬の大食ひといふこと、一升飯の何とやらいふこともこれで說明がつきませう

らか塲立の人婦

女中も人の子

△…女中だからつて白粉つけて惡いのでせうか、婦人雜誌や新聞は奥樣やお孃樣たちばかりの讀むものとは限つてゐないでせうに、家貧しきが故にかうしたつとめをこそすれ、いさゝかも輕蔑さるべき理由はないはずです、だのに……まあ試みにお孃樣たちの會話を聽いてごらんなさい「アタシ、こんな着物イヤ、まるで女中のやうだもの」「そんなことお止しなさいてば！女中だつてそんな眞似はしないことよ」

△…女中、女中と女中がさもいやしいものゝ代名詞でゝもあるかのやうに輕べつされるのです、女中だつて立派な職業婦人ぢやありませんか、一ケ年何百錢也の金のために勞働を賣つて生きてる女である事を認識して下さい

△…それから御主人樣への願ひは醉つて亂暴をなさらないことです、そんなにまで醉つてゐないのに亂醉したやうに見せての惡ふざけ、あたくし娼婦ぢやありません……さういふ言葉が口元まで出かゝつてをりながらも、もうお止しなさいませ、しかられますからとやんわりいつて逃げて來るものゝくやしいことつたら……

（伊津茂ヒマ子）

人違ひと話す

世渡り指南（三）

「義ちやんはまだあちらですか」

「義ちやん？」

「えゝ大石さんの義ちやん」

「さあ知りませんね」

「御存知ない筈はないと思ひますがねえ」

「失禮ですがあなた人違ひをしてゐらつしやるんぢやありませんか？」

「人違ひつて、あなた赤垣さんぢやありませんか？」

「いやこれはどうも私は堀部ですよ」

……とこれでは一寸ひつこみがつかない、が、この位人違ひも進行すると一寸ひつかへしにくゝなる、そんな時には

「義ちやん？」

「えゝ大石の義ちやん、日本へ行つた……」

「さあ知りませんね」

「困りますな、さうもの忘れなさる樣ぢや」

「失禮ですがあなた若しか人違ひでもなすつてゐらつしやるんぢやないですか？」

とこゝで人違ひと氣がつくのであるが、ちつとも驚かないいや絕對に驚いてはいけない

「人違ひで思ひ出しますがねこのあいだ私は人違ひでひどい目にあひましたよ」

「へええ？」

「御存知の通り相變らずの朝寢坊なもんでその日も例によつておそく家を出たんですがね、電車をおりると後からもしもし大高さんぢやありませんかといつて肩を叩く人があるんですよ、勿論全然知らない人なんです、私はびつくりしましたがその先生一向に平氣でしてね、色ろんな人の話をあとからあとからするんですこつちがちつとも相槌をうたないのにもう一人ぎめに私を「大高さん」にきめてるんですから弱りましたよ、いえなにもうそのこゝまで來ると大高ぢやないなんて一寸普通の人情から云つて云へなくなつちまつたんですね、ぢやあそのうち又てな挨拶までして別れましたよ、いや變つた人もあるもんだとつくゞ感心しました」

「それはさぞかし驚いたでせうね」

「いや人間そこまで行けば人違ひの問題ぢやありませんかひといへば大概ホ、ホ、ホと笑ひ、尋常な性格の發露に外ならない

ハハハハ……聲高く騷々しい笑は空ろな精神と愚鈍さの反響に過ぎない

ヒイヒイヒイ……女々しい感情を露はすものの感覺の鈍音

ヒヒヒヒ……萎縮した人、下腹に力のない人

ヒウヒウヒウ……時流を逐う人々の集會でよく聞く笑、紋切形の人間

△…ところで我が朝の女性の笑ひといへば大概ホ、ホ、ホと文字で書かれるがウ教授の說によるとこの笑聲はもつとも質のよいものだとある、即ち男女を問はず無邪氣で明朗、さつぱりした氣性で然も頭腦のいゝ人

ぬへ笑につかう

ハツ、ハツ　ハツ……　笑の解ぼう

△…笑聲といふものは喜びの時ばかりに發せられるものでないだけに相當複雜性を帶びてゐるワケだがニューヨークのイサカ學院のG・C・ウイリアムス教授は「笑聲はその人の性格を曝けだすカギに外ならない」といふ一說を最近發表して注目を惹いてゐる

△…ウ教授はまづ笑聲を解剖して十數種に分解し個々の特質を列擧してゐるがそのうちから興味あるものを拾つてみると……

ハツハツハツ……兎角虛榮心の多い人、ごまかし屋さんや法螺吹きの笑

ハアハアハア……親身のある笑、尋常な性格の發露に外ならない

D.R M. KONDÁ
MEDICO E OPERADOR
RUA LUIZ GAMA, 58 - LINS
◎X光線診斷
◎紫外線治療
醫學士 今
電話 リンス市 ルイス 五八番
診察時間 午前 午後

DR. H. SAITO
MEDICO
Rua Inconfidencia, 6-35 – Baurú
醫學士 齊藤等
バウル市 ＝ 電話二六九

DR. A. KAWATA
MEDICO
醫學博士 河田明
▼▼▼内科 小兒科 精神神經科
聖市マリオ・ド・アマラル街一番（パライゾ）但、マエル・ノブレガ街四五角を左に曲る
電話七＝二二〇七番
診察＝午后貳時ヨリ
毎月一日＝五日迄リオ出張の爲休診

科喉咽鼻耳
Dr. Luiz Brandão Filho
ARARAQUARA
巴里醫科大學ビエルセビラウ教授前助手
伯林並維納病院勤務
ドトール ルイス ブランドン
アララクワラ市 アベニダ、イタリア二九

Dr. K KANENO
MEDICO
ドツトール 金野寅太
トレス・バラス 移住地醫局

內科 婦人科 其他一般
米國醫學士 伊藤庄吉
聖市コンデ街二〇 電話 二・二六八八

●眼科 ●慢性胃病 ●神經病一般
●婦人科 ●リウマチス ●小兒科 ●痔疾
醫師 加藤憲
リンス市ルイス・ガマ街四五
療治氣電

謹告
去六月廿四日呼寄手續が更に變更されましたから該取扱を當分中止致します
追而當局と新手續に依る取扱ひを打合せの上更めて廣告致します
六月二十五日
綠川公證飜譯人事務所
牧生事務所

期節向新荷着
△中羽イリコ　北海スルメ　ウルメ丸十　削節
青板昆布　出し昆布　厚板昆布　青刻昆布
カレー粉　片栗粉　白玉粉　味の素
干瓢　推芽　淺草のり　高野豆腐
八千代フコンニヤク粉
△若素　中將湯　寶母散　命の母
セメンエン　星胃腸藥　清腸千金丹
奇應丸　救命丸　仁丹　健腦丸
ロート目藥　大學目藥　るり羽
△三味線　ハモニカ類　大正琴　尺八
民笛　碁石
△化粧品類　文房具類　書籍類
△日本酒白鶴　丸カン印　日本酢
羽瀨商店
聖市郵函二A

大日本疑獄史

何たる賑やかさ！ 疑獄の歴史が 日本政治の一面史

その昔大正三年シーメンス事件で倒れた第一次山本内閣の際には現内閣の齋藤、高橋、山本の三長老はそれ〴〵海相、藏相、農相であつた、それから二十年を經た今日この三人を中樞とする非常時内閣は新しい疑獄事件でその存立を搖すぶられてゐる、然も何と明治以來捲き起つた幾多の疑獄の歴史が同時に日本の政治の一面の歴史であるとは……

× ……×

△▲…明治時代の政治的罪惡の最初は「山城屋事件」にはじまる時の兵部大輔山縣有朋が同郷の友人山城屋和助に陸軍の公金を融通し、山城屋が事業に失敗した結果國庫は六十余万圓の損失を蒙つたが死人に口なしと、山縣の威力は遂に問題を有耶無耶に葬つてしまつた、次に井上馨の關係した尾去澤銅山事件、大隈重信が政府から追はれた北海道官有物拂下事件など……議會が未だ開かれず政黨が發達しない時代には薩長土肥の閥族政治家が國家を私有物視しその跳梁に委ねられてゐた觀があつた

× ……×

△▲…明治二十六年第五議會の時議長星亨が取引所關係者としてしばしば宴席を共にしたゝめ收賄の嫌疑を被り遂に院外に放逐された、更に時の農商務大臣後藤象二郎、次官齋藤修一郎も取引所關係者から金時ヶをもらつたために衆議院の彈劾をうけて遂に後藤は辭職し齋藤は論旨免官となつた

明治三十一年十一月憲政黨と「肝膽相照」の名の下に議會に臨んだ山縣内閣は地租增徵による軍備擴張をはかつたが憲政黨内に增租反對の氣勢が強かつたゝめ、星は山縣から送られた黄白を黨員に分け黨内の懐柔と結束に努めたといふ說さへ傳はつてゐる、然し當時憲政黨のみでは地租增徵案の通過はむづかしいといふので山縣と星が對策協議の最中に偶々小山田信藏が横濱本牧埋立の特權を與へてくれゝば議員數名を買收して地租增徵に贊成させる旨を星に交渉して來たので星が内相西郷從道に交渉したところ、西郷は「國家のためならよか」と言下に快諾し小山田は議員五名を買收して增租案に贊成させた

當時は議員の瀆職行爲を罰する法なく刑事上の責任を負はず買收する方もされる方も平然たる有樣で、議會政黨の腐敗はこの頃から甚しくなつた

× ……×

△▲…明治卅六年秋の東京市疑獄事件で時の遞相星亨が辭めさせられた事があり明治卅五年の教科書事件では文相菊地大麓が辭職した、日糖事件＝＝＝大日本製糖株式會社の重役秋山一裕、磯村音介が四十年三月輸入原料糖戻税法の有効期限を延長しまた砂糖の政府專賣を企てゝ議員を買收した事件で有罪代議士二十名、社長酒匂常明は自責の念から自殺したシーメンス事件＝＝＝第一次山本内閣は倒れ海軍中將松本和海軍少將藤井光五郎等は刹官處刑、山本、齋藤は豫備役となり薩派海軍の凋落となつた海軍省から電氣の機械器具をシーメンス・シュツケルト會社に注文しそのコンミツション四十万圓を松本が私し藤井も無電會社から四十万圓を收賄したもの三井の重役も連座して政界財界に大衝動を與へた

× ……×

△▲…大正七年寺内内閣時代には製鐵所事件で時の製鐵所長官押川則吉は第四十議會で問責され議會中自殺した、大正十年原内閣のときには滿鐵事件、アヘン事件が起きた、前者は政友會の森格の所管にかゝる塔蓮炭鑛を滿鐵が約百万圓の不當買收をなしその金が政府並に政友會に渡つたといふので滿鐵副社長中西清一、後の理事小日山登が起訴されたが兩人とも無罪となつた、阿片事件の拓殖局長官古賀廉造が關東州における阿片の密輸販賣で多額の收賄せる事件旅順法院で古賀は有罪になつた松島事件＝＝＝大正疑獄史の末尾を飾つた事件、大阪松島遊廓の移轉運動に關し憲政會の長老箕浦勝人、政友會の岩崎勳、政友本黨の高見之通等が巨万の收賄をした、箕浦、高見は無罪となり岩崎は判決前に死んだ

× ……×

△▲…世は昭和になつても疑獄はやまぬ、昭和四年の大疑獄：この大疑獄の舞台に躍つたのは賣勳事件では前賞勳局總裁天岡直嘉、貴族院議員藤田謙一等々、鐵道事件では前鐵相小川平吉、貴族院議員太田清藏、富安保太郎その他多くの代議士の名が列べられてゐる演口内閣の文相小橋一太も越後鐵道問題に關係ありとの疑惑をうけてその職を辭したが後無罪となつた

更に朝鮮取引所設置問題では元朝鮮總督山梨半造は五万圓收受の疑ひで陸軍大將の肩書のまゝで起訴されたが公判の結果無罪になつた、いはく何、いはく何あゝ何と賑やかな大日本疑獄史であらう

滿洲國を承認した

サルバドル國の横顔

サルバドル共和國は中米太平洋岸にあり總面積一万三千百七十三平方マイルで恰度樺太位の小國だ、海岸線に沿ふて少し平原があるばかりで内地は海拔二千呎の高地、高山多く地震國だが國は未開發の豊富な

……森林地帯……

と種々の鑛脈を有し人口は約百四十六万でスペイン人とインヂアンとの混血兒と土人がその三分の二を占めてゐる珈琲がほとんど唯一の特産品で砂糖煙草木材なども海外に輸出されてゐるが對外貿易の主要相手國はアメリカ合衆國で次は英佛兩國だ

同國の議會は普選による一院制、議員定制七十名で四人の閣僚よりなる内閣を有してる現大統領マキシミリアノ・マルチネス將軍は一九三一年アラウヂオ大統領の下で副大統領だつたが同年十二月軍部のクーデターを行ひアラウヂオに代つて假大統領に就任し議會は翌年二月四日マルチネスの大統領就任を正式に承認クーデターにより成立したマルチネス政權に對し米國及び……は平和親善協定を……中米諸國……楯に長く承認しなかつた、即ち同協定はクーデター又は革命によつて成立した政權は承認せぬことを原則としてゐる、しかしその後中米諸國はサルバドル國の情勢に鑑み結局同協定を破棄し續々同國を承認するに至つたのでアメリカも本年一月同國を承認した、不承認では苦しい體驗をしたこのサルバドルが滿洲國を各國に卒先して承認したことは興味深い事だ

命の惜しい方は

▲女の車に乘りなさい▼

△…女の自動車運轉手は輕卒で事故を起すことが多いといふのが從來の通說であつたが、最近ロンドンの或る自動車協會長ゴドフレー・デヴイス氏が過去八年間の統計を基礎として研究した結果この說は全く正反對で、婦人の方が男子より二十パーセントも事故が少ないといふことがわかつた

△…氏はいふ「この統計は數千の材料に基いて得たもので、男子の方が余程危險性があることは疑ふ余地がない、それどころか女の運轉してゐる車は事故が起つても害が男の場合ほどひどくない

△…女の運轉で最大の欠點は危險信號を無暗矢たらにやることである、又女の運轉が男の運轉に比べて特異な點は、女の方が車に多分の注意を拂ふことゝ速力が遲いことの二つである

▼…神經病科專門…▼

最近日本留學より歸朝再び上記で診療開始診察時間午後一時から

Dr. raylino W Longo
R. Senador Feijó, 27
S. Paulo

▼…ドツトール パウリーノ・ロンゴノで大喝采を博したのでその禮心に日本民謡を唄ひますとて、「佐渡おけさ」をやつたところ滿場割れんばかりの騒ぎでアンコール〳〵で三度も唄はせられた、あに計らんやおけさ劈頭の「來いといふたとて……」のコイトといふのは取りもなほさず伊太利語で男女秘戯の意であつたと

▽…ブラジルにも日本語で禁句はゴマンとある、日本語を喋るときは仕方のないようなものだがブラジル人の間ではしば〳〵失敗する、その適例を一つ御披露に及ぶと

▽…Sao P主將の鈴木威君がマツケンヂー入學して間もない頃の話、アカンパメントで何か日本の唄を歌へといふわけで、同君やをら起ち上り聲を張り上げて「星影白く……」とサンタルチアの一節を日本語で唄ひ出した、いや大學生のヤンチヤどもよろこんだのなんのつて手の舞足のふみどころを知らぬ位、どうしてだつて!!次のカナを讀んで葡語に飜譯してみたまへ!!

オセ・カザ・シエイロ・クー（これを葡語で書いたら新聞は據所に發行禁止だ、桑原々々）

▼ ▲

禁句 トンコ

日本語には時々困るデス

關屋嬢大喝采のこと

▽…關屋敏子嬢が伊太利で得意のソプラにアラスカ、アリューシヤンの空軍根據地充實を期してゐる米國陸軍今年の豫算中

奇怪

な一項目は大統領に一萬ドルの使用權を賦與して北太平洋の軍事ならびに商業上の權威ある地形氣溫天候の情報を蒐集せよといふのであつてソヴエト・ロシアの北洋空軍充實と相俟ち明かに日本を假想敵としたもので、かゝる貴重な情報の蒐集に一萬ドルとは餘りに少額で眉つばものだが一方からみれば米陸軍の國際スパイ奬勵だともいへると國内にさへ非難がある

廢船屑鐵さへ呑み 描く……疑心暗鬼

恐日ヒステリ患者米國

【紐育發】うつとうしい梅雨期のような日米關係も最近になつてから米國の對日神經漸く硬化の兆があり三井の硫安專賣に對する疑惑の外日本へ盛んに輸出される廢船、屑鐵にも恐日病が感染し三年來繫船中の海の「レヴイアザン」などはこのまゝ置いては國庫の損失になるのみだと稱し秘かに拂下げの意向だつたが二三の買手を精査した結果行先がどうやら日本らしいとあり或は日本が改裝して軍艦にするのではないかと想像以上に神經を病んでゐる、商務省は今後艦船拂下げと海外輸出を禁止し同時に議會に運動してこれを利用させようと策動してゐるものがある

一方當局は百万ドルで巨船を改裝し大西洋の定期航路を復活させると發表したがドル安で咨枯れの際押付けられた會社側ではその金で快速小型

【客船】でも作り海運戰へ備へたい位だと悲鳴をあげ政府の措置を怪しんでをり結局損失見越で航海を繼續することには非難が高いがさればとて日本へ賣りたくはなしといふ有樣であるる、或は繫船中の艦船は凡て屑鐵として國内の復興事業に使用しようかと思案投首でゐる

今一つ千島と相接してゐるといふ理由で日本の脅威を口實

Y. KINJO
CIRURGIÃO DENTISTA
R. Christovam Colombo, 3 3'and. s.14
PHONE 2-8058 - S. PAULO
齒科醫
金城山戸
聖市クリストヴアン・コロンボ街三番三階四號
電二一・八〇五八

CLINICA DENTARIA
Rua C. de Sarzedas, 10 - Tel. 2-3029
齒科醫
村上眞一郎
聖市スダーゼルサ・デ・デンコ
電話二〇三・二九二番

Arthur Vianna
R. S. Bento, 14 sob.
S. Paulo
肥料各種
バタ、種芋
硫酸銅
噴霧器

Müller & Ebel
R. José Bonifacio, 114 - S. Paulo
家具塗料
エスマルテ・ウニベルサル
▼乾燥迅速、優良塗料は
▼ウニベルサル印に限る
製造元
逸伯國一手販賣
ヘルビグ・ハール・ハウス商會
ミユレル・イ・エベル
聖市ジョゼ・ボニフアシオ街百十四番

どんな頑固な こじれた皮膚病も
ポマーダ ピシノール に依て
必ず全快す
刊る處の有名な藥店又は日本人商店で販賣す

定指會善愛鶴人
飯旅花浪
一日フカ 二食 マカ
〇〇五 〇〇五一 〇〇五二
聖市ラーゲンチバタ街一〇番（日本藥店）

▼見よ 市カンピーナス
郊外優良地
▼來れ
○賣却地及アレンダ
○地權絶對確實
位置＝當市より三キロ米突十五キロ米突以内、海拔七百米突霜害なし
地味＝マサツペ、テイラ・ロシヤ、アレヤ・プレツト地帶
適作＝棉、トマテ、バタチニヤ、米、養蠶及び萬作、水利至便
氣候＝稀に見る聖州唯一の場所、絶對健康地
面積＝總面積六百アルケーレス
イ、大は百五十アルケーレスの土地より小は五・七（域）まで既成シチオ分讓す
ロ、アレンダメントは（域）百五十餘より三百餘迄但し家屋付
ハ、棉作の分合作あり、無資本者には資金を貸與す
支拂＝一時拂、年賦拂其他も相談に應ず
交通＝聖州汽車便二時間乘合自動車便等交通四通發達す
T. MORITA 旅館主 森田岳二
Rua Costa Aguiar, 422 - L. Paulista - Campinas
當市 聖州唯一の農事試驗所▲伯國最大の絹絲工場▲伯國唯一の眼科、內科、外科の大家▲伯國最大の病院有
誇
展 ◀◀◀◀ 是非御視察を ▶▶▶▶ 發

"ELEKEIROZ" S. A.
Caixa, 255 - S. Paulo
珈琲園の施肥には
テーラ・ロシヤ地帶——アムモフオスコC (Ammophosko C)
砂質壤土地帶——ポリスーCPR (Polysú C.P.R.)
成育不良の場合は——ポリスーFRI (Polysú F.R.I.)
瘠薄地には——ポリスーTCR (Polysú T.C.R.)
ジユピテル (Jupiter C.P.L.)——珈琲穀ゝ混用
ジユピテル (Jupiter C.E.)——堆肥ゝ混用
……御照會は上記エレケイロス商會宛……

デ杯選手權

覇權果して何國に？
英米のカップ爭奪戰
隙をねらふフランス濠洲

デ杯庭球は既に火蓋を切られ日本は濠洲に一敗地に塗れたが、廿一年目にしてドーヴァ海峽を渡つた榮光の大杯は本年は果して何處に行かんとするか？六年滯留のフランスにか、昔戀しのアメリカか、それとも濠洲、伊太利……

日本を破つた南十字星下の覇者濠洲は主將クロフォードが全盛の時には天下の强豪で彼の軍門に降らぬものは少かつた、いま漸く下り阪になると傳へられるが彼に續く少年マクグラスは双腕の豪球いよいよさえクキスト、ターンブルもまた一個の曲者たるを失はず少くもインターゾーン出場の候補と見られてゐる

轉じてフランスは宿コーシエを職業選手に送つて三銃士の一角を缺きしかも昨年來ボロトラは絶對單試合に出場せずとの聲明を飜さぬためジュルニエかブーシュかメルランか新人の起用はやむを得ないだらう

ボロトラ、ブルニョンの組に天下無敵を誇つても濠洲チーム撃破の希望は薄い、結局インターゾンは米濠の爭とみなければならないが、アメリカには本年度の覇者シールズを筆頭にアリソン、ステフエンサッター、マンギン、ウッドロットと世界的選手を揃へ更にグラント、バーカーの新鋭を擁する有樣、ヴアインズを職業選手に喪つてもなほ餘裕しやく〳〵反つて人選に惱むの珍現象を見せてゐる、とにかく多士濟々で特に昨年來好調のシールズに加へステフエン、ウッド、ロット、アリソンの四選手は何れもウインブルドンのファイナリストたりし强豪であり、濠洲も恐らく四分六の勝率を期待するだけだから、恐らく本年のデ杯保持者イギリスに對し挑戰するものはアメリカと見なければならぬ、そして英米の勝敗はウインブルドンのコートの上においてのみ知り得るのではあるまいか

デ杯歐洲ゾーン
フランス失格

【巴里發】デ杯歐洲ゾーンに日本を斥けた濠洲チームは次いで强豪フランスと顔を合せたが、新進のメルラン善闘してシングルに二勝したが、無敵を誇るボロトラ、ブルニョンのダブル濠洲に敗れ結局三對二でフランス破れ歐洲ゾーンに失格した

サイクルポツー

日本よ、
次期オリンピックに
自轉車で制覇せよ
突飛なヤンキーの申込み

日本における自轉車スポーツの振興と自轉車工業促進のため一世界一の自轉車乘たる僕を招聘しませんか？……

いかにもヤンキーらしいむきつけなしかし熱心な珍申込みがアメリカから大阪府立貿易館に舞込んだ、手紙の主は桑港の「西部第一流自轉車競走興行元」支配人アーネスト・オート氏

文面によると同氏はかつて世界第一流の自轉車競走選手で世界最大の自轉車走破行程記錄保持者、現在では歐米にその名の聞えた自轉車競走の名コーチですでにアメリカ各地はもちろんフランス、ドイツなど幾多の自轉車競走チームまたは自轉車乘りを世に送つたといふ優秀なコーチ技能をもつてゐる、日本人は優秀なスポーツ國民であるにも拘らず一昨年のロサンゼルスの万國オリンピック大會には自轉車競走チームが出場しなかつた、この際自分をコーチに招聘してくれゝばベルリンの次の大會までには必ず世界一の强チームに仕上げて見せる、自轉車スポーツの興隆は日本における自轉車輸出工業の繁榮にもなるから……と全く猛烈な申込みだ

現在日本から海外へ輸出する自轉車および部分品年額千六百万圓でその大部分は大阪が占めてゐる有樣だから更に輸出促進の一助ともならうといふので貿易館ではたゞちにこの珍申込を飜譯しこの程府下の工業貿易業者等に發送した

二百碼平泳
世界記錄
小池樹立

極東大會派遣のわが水泳チームは廿四日夜香港YMCAプールでエキジビションを行ひ二百ヤード平泳ぎに小池は二分二八秒四の世界記錄を樹立した、今までの世界記錄はカルトンネの二分三一秒八である

亞國水泳界
日本選手招待計畫

【ブエノス廿三日】亞國水上競技聯盟では日本水泳選手を招待して國際競技を行はんとの計畫を樹て十九日ヒンヅー倶樂部で委員會を結成、その實現に付各方面に猛運動することゝなつた

これが實現すれば伯國海軍聯盟の日本一流水泳コーチ招聘計畫と待つて日本水上競技の南米進出紹介となり、亞國まで遠征すればブラジル訪問も可能となり在留民にとつては待望の快心事である

スザノ青年會陸上競技第一回大會

中央線スザノ青年會では去る六月十日陸上競技大會を青年會グランドで華々しく擧行した、記錄次の如し、因に競技紅(二五青年會)白(道場青年會)の對抗で行はれたものである

▽百米　1一三秒四中村(紅)　2杉本(紅)
▽二百　1三二秒井上一積(白)　2中村(紅)
▽四百　一分〇秒九萩原(白)　2井上一(白)
▽八百　1二分四五秒弘(紅)　2井上義隆(白)
▽四百リレー　1五七秒八紅組(安田、中村、瀧川、中村兄)　2白組
▽走高跳　1一米四〇小畑(白)　2瀧川(紅)
▽走巾跳　1五米一八杉本(紅)　2瀧川(紅)
▽三段跳　1一一米瀧川(紅)　2杉本(紅)
▽棒高跳　1二米五〇井上行照(白)　2井上一(白)
▽砲丸　1八米七五井上義(白)　2松田(白)
▽槍投　1三五米瀧川(紅)　2古賀(紅)
得點　紅軍……三四點　白軍……二八點
紅軍六點の差で勝つ

在米第二世に
盛んな相撲熱

ロサンゼルスを中心とするアメリカ生れの第二世邦人の間に最近お國のスポーツ「相撲」熱が盛になつたのでこの好機を逸せずとばかりカリフオルニア在留邦人が組織するアメリカ相撲協會グランドで華々しく擧行した、記錄次の如し、因に競技紅(二五青年會)白(道場青年會)の對抗で行はれたものである

▽百米　1一三秒四中村(紅)　2杉本(紅)

明大チーム快勝

【東京二日ラヂオ】目下遠征中の明大野球チームは本日布哇ホノルにて支那チームと對戰九對四にて明大チームが快勝した

學校各小市内

聯合運動會

X・Y・Z

▽…天長節運動會が何と云つても主催者日本人會に左右されて子供本位でないのに比べてこれは全く學校本位兒童本位の點先づ成功!!大いに宜しい、從つてまとまりがあつた

▽…が、各兒童から出場料三ミルを徵つたのは可成方々で不平の聲があつたようだが、大いに議論の餘地があると思ふ、出場料なんてのは何運動協會主催の選手權大會でゝもならとにかく小學校の運動會にはちとドーかと思ふ、勿論經費は要るのだからこれは同じ徵るにしても父兄一般の寄附に俟つか學校で積立るべきだ、學校當局の反省を促す

▽…近頃競技一點張りの傾向に對し當運動會はやゝ時世に逆戻の昔の運動會のように餘興澤山のやりかたは父兄も共に娯しみ兒童もよろこび却て効果があつたらう、が既に聖市少年オリンピックも毎年開催されてゐるからこの方面即ち競技にも今後は躍進が望ましい、コチヤ小學などこの點目覺しいものがある

▽…合同體操もあつたが、これもまだ〳〵研究の餘地あり、特にあの支那そば屋のチヤルメラのような笛一つの行進曲は醜體だ改善を望む、太鼓ラッパで拍子取る位なら兒童でも出來るであらう

▽…男女兒童達が輕快な運動服で飛び廻るのは實に朗かだ、しかも大部分姿勢がよく手脚共のび〳〵してゐるのは第二世の前途偲ばれて心强い、慾を云へば兒童もよろこび却て効果があつたらう、が既に聖市少年オリンピックも毎年開催されてゐるからこの方面即ち競技にも今後は制服の運動着だけでも揃へて欲しかつたこと……

砲丸投世界
新記錄
＝一七米〇五!!＝

アメリカのトランス選手は去る四月十四日の新記錄一六米三一をさらに破り一七米〇五の驚異的世界新記錄をつくつた

番頭さん入用
反物に經驗のある身許確實な日本人青年を求む、御照會は
Casa do povo
Itariry I. Sautos-Juquiá

Dr. Mattos Barreto
Rua Boa Vista, 25
聖市醫大助教授
維納、伯林病院三ヶ年勤務
▼耳鼻咽喉科專門▲
診察＝二時＝五時
自宅アベニーダ・イチエノポリス二七
電話　五＝一七三六

Dr. A. Correia Filho
Av. Pernambuco, 431 (Esquina da rua Pará)
PROMISSAO
醫師　ドツトール・ア・コレイア・フイリヨ
聖市で開業數年の經驗有
【小兒科、內外科、最新療法】
經驗ある看護婦有り遠近日夜を問はず往診に應ず
診療所(自宅)
プロミツソン町アベニダ・ペルナンブコ四三一

エメボイ
シチオ
海興土地隣接の十二域のシチオ賣
良住宅マット付、水流豊富、聖市より三十キロ、支拂便宜はかる　電話　七＝四六五四
Rua S'o Joaquim, 25

愛煙家
ニコチンの害毒豫防且衛生的な吸口綿付お求めあれ、價格低廉、百個六百レース、千個四ミル半、紙卷器械一ミル、バリス印用紙百帖十二ミル、金吸口付用紙共六ミル
Casa Teany
Rua S. Caetano, 208 S. Paulo

ホテル・ファリヤ
御宿泊料　十六餅(食事付)
御部屋代　八餅
聖市で御客樣
一番お氣に入りの旅館
各室とも水道設備があります
Grande Hotel Faria
R. Brigadeiro Tobias, 114-A

棉のブロツカ
豫防には
使用輕便、堅牢、勞力半減
サンヂ式拔根器
斷然大好評
製造元　日本松三治
Rua Pará, 26
Avaré - E. F. S.

乘らば大船に……
結ばゞ
スール・アメリカ
生命保險に!!

總資產　六千萬圓
約貨邦　四億圓
約貨邦高契約總現在
SUL AMERICA　Rua Boa Vista, 31 - S. Paulo

……【邦文規定送呈】……
代理人　遠藤八郎
(リオ・デ・ジヤネイロ本社の建物)
Caixa Postal, 3911 ＝ S. Paulo

第一回
日伯觀光團
團員募集
本社創立廿周年記念
主催　日伯新聞社
後援　大阪商船株式會社
海外興業株式會社
期日　昭和十年一月二十日サントス出帆
りおでじやねろ丸
船賃及び母國に於ける汽車賃の割引
其他の特典は追つて發表致します

Comp. de Terras Norte do Paraná
Rua 3 de Dezembro, 48 2.º and. -- Telph. 2-2435 -- Caixa, 2771 -- S Paulo
急告
コーヒ植付制限は益々嚴重になりました、パラナ州と雖も他方面は植付を許されませんが獨り當英シンヂケートの土地のみは特典を以て植付可能であります
然し植付樹數に制限がありますから此機會を利用して一年なりとも早く御入植の程を御勸め申上ます
追而最早伐採の時季に立至りました此際入植希望の御方樣は再視察の上其の御準備に御取懸り下さる樣御願申上ます
尙ほ伐採賃は二百六十ミル以上三百ミル迄です、御都合に依つては小生の方で責任を以て其勞を御取はからひ申ます
說明書、視察案內地圖及び無料乘車券御入用の向は左記へ
北パラナ土地會社
日本人部總代理人　氏原彥馬
サンパウロ事務所　郵函三二三四
ロンドリーナ事務所　郵函　一五
Est. Londrina, E. F. S. P. P.

十二指腸虫の供養

プ・プルデンテ市 内田利藤次

＝近來＝ 排日政治論が實際化して生活の脅威を感じます。何とか仕事の上に平易に安堵して日を送りたいと考へますが、其の方は鍼醫者の私には考へも及ばぬ、然るべき人に御依頼します。それよりも天命とでも云ふか私の務めは保健衛生上の問題で常々同仁會ではトラホームに十二指腸虫撲滅驅除に巡廻員を派して居られる。最近當地方にて湊谷君の十二指腸虫檢卵成績を見るに八十パーセントの保有者、日常佳食を求め第二世の體育を叫んでも此の狀態にては及びもつかぬ先づ第一に健康に思はれても檢卵して保有者は直ちに驅除される樣御願ひします。と云ふのは外ではない諸大家より色々注意を受けましたうち、トラホームを治療するのに糞を檢査せよといはれた、一寸素人の方には眼と糞と關係があるかと云はれる方がないとは限りませんが總て疾病の治癒と云ふものは其の人の體の

＝營養＝ に依り早くも治り又遲れる事もあります。

十二指腸虫は腸に寄生して居るばかりでなく有害毒素を分泌して其れにより身體の營養を損ねトラホームを治療するとも十二指腸虫が居ればなか〳〵治癒しないと云ふ例は少くない。此の時素人の方では何だあのへぼ醫者め眼を却つて惡くしやがつたと捻込んで來る人があるが之れは一方醫者の方でも注意せねばならぬが一般の人も御注意を願ひ度い。健康者の如く見えても虫卵保有者は可成り多いものです。私が當地へ來て開業して手術後創傷治癒の長びいた人 は十二指腸虫保有者でした。中には二回同樣手術を行ひ縫合した處の肉が切れて治癒しないから便を檢査すると虫卵が澤山居り之れを驅除すると二回目の驅除後の傷は最早縫合の必要もなき迄に治り初め、之れなら四、五ケ月も治らなかつた傷も之れが原因だ。藥屋や醫者屋の罪ではない。

＝藥屋＝ や醫者をいぢめるのがえらい人ではない。健康者と雖も檢査をして此際日本人種には十二指腸虫は見當らないと云ふ樣に願ひ度い。開腹手術後本虫の居た爲腹の傷の治癒が遲れたと云ふ例は可成り多い。盲腸炎と誤られる事もないではない。

豫防法は食物ばかりでない健全な皮膚から入ります。其れ故便所を作つて虫卵を散在させない樣に野糞をやらない樣にし屋物を用ひて皮膚からS侵入を防ぎ飲食物の生物を注意して調理し生水を飲まない樣にし食事の際は必ず手を洗ふ習慣をつけ今迄の保有者は時々檢便して根切れのする迄驅除する事。大概は三回位の驅除で出なくなりますから此の虫の發育は常に腸のみに居るとは限らない

＝皮膚＝ より侵入したものは皮下又は筋肉の間を通り種々の內臟に行くのもあるが遂には腸の內に出で腸壁に食ひ込んで生活して居るので、驅除と申しましても腸內に居るやつだけは體外へ追出しても體內にある卽ち筋肉や肝臟內、肺臟內皮下等其他に居るやつはねつから堀つても切つても驅除は出來ない。熊の子を捕へるに穴口へ出して捕へると云ふ寸法で內臟に居ても腸に寄生するもので遂には廻り廻つて腸に來た時驅除すればよい。其故虫卵保有者は時々檢便して卵があれば驅除されるのが理想的です

今回當ソロカバナ線へ同仁會の事業として湊谷君の十二指腸虫撲滅のため巡廻檢便されて居ります。

から健康者と云はず是非檢便された方がよろしいと思ひます。十二指腸虫君へ。此の世の中に同樣に生を得て君をにくむのでない、同胞の爲止むを得ず。湊谷君をも恨む事なく十二指腸虫君あの世に行き給へ。アーメン

＊ ＊ ＊

東西今昔

（十） 木村貫一郎

端艇競漕（其の一）

私等の學校時代にはまだ野球が盛でなかつた。其時分在學し學の所謂分科競漕よりは來賓競漕の中の我校と高等商業學校とてゐた第一高等中學校……第一のそれであつた。初めは之れに高等學校の前身……が始めた位のもので、よく橫濱のアーマチュア倶樂部などと仕合をしたものだ。

或時其會員の一人の外人が學校へ來て、折から校庭で生徒が練習してゐるのを見て校內へ入ろうとしたが門が閉つてゐたのだつたか土塀を乘り越えて來たそれを生徒が見つけて、蠻的時代のことだつたから忽ち其外人を擲つて大層やかましくなつたこともあつた。

それはとにかく野球は振わず端艇が盛んであつた。每年四月の第二土曜日には向島で帝國大學の競漕があり、其時の最も人氣のある競漕は、肝腎の分科大學の艇庫前まで千メートルで四月第二土曜と云えば大抵墨堤の櫻花爛熳の候だ。滿都の士女が、老幼花見がてらの見物で、實に雜沓を極めたものだ。

此時分我校は豫科三年本科二年で生徒の數千二百人に達し、官公私立共こんなに生徒の多い學校はなかつた。その殆ど全部が應援に推し出して來るのだから大變だ。三度目は正直だ。來年はとにかく今年は是非勝たねばならぬ。

高等師範學校も加わつて居たが、問題にならぬので除外され、二校のものとなつた。

その頃は漕路は、吾妻橋の上流から言問團子のわきに在つた

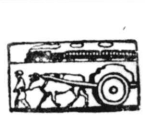

で、我校は續けて二年勝つた第三年目のことだ。高商は是非今年は報復するとやつきとなつての大意氣込。殊に指導の外人が一生懸命になり、練習も我校より早く始め、選手は今度負けたら生きて還らず！でもあるまいが、坊主になつて謝罪するという位の決意で一生懸命。

我校にはストレンヂという英語教師が初めから指導して居たが、高商の形勢を聞て一同を勵まし、やゝ立ち後れの氣味だつたが猛練習を始めた。

しかし敵の狀勢を偵察すれば

する程、今度は味方がすべての點に於て劣つて居る、勝味がない。さあ大變だ。三度目は正直だ。來年はとにかく今年は是非勝たねばならぬ。

にも舟を浮べて、旗を翻えし鐘鼓を鳴らし、八百松樓の上手から言問まで花見の人達押しのけ突きのけ堤上を走つて應援するという仕末。

高等師範が抜けてからの競漕で、我校は續けて二年勝つた第

競漕となつた。白、白、白……の聲は水陸を壓し、堤上を走るもの、場內に在るもの、對岸の小艇に聲援するもの、耳も聾するばかり。うつかり赤など云をうものなら擲り倒さんばかり。

號砲は鳴つた。白旗は揚つた僅か艇首が少し出ただけだつたがそれでも勝は勝だ。

一齊に揚る白萬歲、第一高等中學校萬歲の聲。續いて

「……いとも名高き東京の高商校と競漕し、三年の內に三度までいとも容易く打負かし……」

の兼て勝つたら唄たうと作つて置いた祝勝歌を、聲天に轟くばかり。

どうにか柔道猛者の腕前も鳴らす要なく事なく濟んだが、敵の選手は坊主にはなつたろう。

無論此年限り此二校の競漕は差し止められた。

選手を勵まし作戰を凝らして努力するが、どうも形勢がよくない。いよ〳〵今年は負ける。いかにも殘念だ。えゝまゝよ。最後の手段だ。

もし高商が勝て、メダルを授與されて艇庫樓上から下りて來たら、待つて居てメダルを奪い取り、選手を川の中へ投げ込めという暴計畫を凝らすに至つた制服の下に柔道着をつけた猛者共、手ぐすねひいて待ち構えて居た。

いよ〳〵番數が進んで我等の

ダーヂンの見たる 百年前の南米

【三七】……武田三三

ジェムミーは上陸して一夜を明かし、翌日再び來て出帆迄本艦に居つた。艦の拔錨を見て妻君は鬱愁腰を拔かして聲を限りに泣き叫ぶ。カヌー一杯の土產を貰つて上陸の節は全艦の兵員皆握手して今生の別れを惜んだ。ジェムミーは上陸と共に狼火を焚く。立ち昇る煙を見つゝ艦首を外洋に立てゝ永遠の別離を爲す。吾艦長ローイ大佐の崇高無私の心と玉の如き溫容を想はゞ「汝が子孫願くは此地に難破する吾等の水夫を救へよ」

此島民に見る個人の平等は長年月を經て文化を退歩せるものと認める。本能に基きて酋長を有する動物の一群は常に進歩するが如く、人間に於ても亦然るを見る、原因たるか將た結果たるかは不明であるが、文明の民は皆政府を頂いて居る。タヒチ島の土民は世襲の王を有し、之に對してニュージーランドの土民は絕對共和であつた。而して此二者は同種族であるに拘らず前者の文化は遙に後者を凌駕して居る。今此フエゴ島の土民に一片の布を與ふれば立所に分割して平等に所有するが故に、未だ曾て富者無く優者無く從て進歩を見る事を得ざる次第である。

千八百三十四年五月末日、再マゼラン海峽の東口に入る。本年一月の前航に於てパタゴニヤの巨人と會見して厚遇を受けた事があるが、彼等の身長は平均六呎を下らず女子も亦長身である。山麓に狩獵し、時には七百五十哩を距るリオ・ネグゥの邊迄行く。家族一名に付老幼共一頭以上の馬を所有する。

六月一日、ポート・ファミン着、途に二名の歐洲人水夫を救助する。彼等は多數共同して脫船しパタゴニヤ土人の間に好遇を受けて生活して居つたが、又もや此二名は仲間と分れて逃亡し、ポート・ファミンから歸國する積りで歩いて居つた者である。數日間貝と果實を食つて雨に打たれ風に曝されつゝ野天の焚火と共に眠つたとの事で、衣物はボロ〳〵に燒けて破れ盡して居る。何れはバガボンドに違無いが共れにしても全く健康であるのは不思議である。

滯在中にフエゴ島民が二回襲來する。彼等を威嚇するが爲に數發の砲彈を海濱に發射し小銃を發射して見たが、彼等は砲彈に石を投げ小銃の發射毎に矢を射ると言ふ有樣で一向退散せぬ。最後に砲彈が樹木を打ち飛ばすを見て一齊に逃走した。前航には夜間土民の小舍の上で火箭を發射して彼等を驚倒四散させた

れた。老若男女小舍を空しくして海岸に併列し、巨人巨人と呼ばるゝを誇りとした。中々愛想が好く復御出で下さいと言ふ、土民の有力者マリヤ老婦人は水夫を一人置いて行つて呉れと言つたそうである。夏期はアンデス山麓に狩獵し、時には七百五十哩を距るリオ・ネグゥの邊迄行く。家族一名に付老幼共一頭以上の馬を所有する。

六月一日、ポート・ファミン着、途に二名の歐洲人水夫を救助する。彼等は多數共同して脫船しパタゴニヤ土人の間に好遇を受けて生活して居つたが、又もや此二名は仲間と分れて逃亡し、ポート・ファミンから歸國す

呼寄・牧法律事務所

Elixir Nogueira grande depurativo de sangue
梅毒妙藥
◎萬國藥店に有り

渡邊會計事務所
一般商業登錄
帳簿整理
營業許可手續
商工業者の友發行所
＝購讀料一ケ年壹釼
聖市コンセリエーロ・フルタード街八一番
公認會計士 渡邊儀平
電話一一・三八六七番

Que coisa gostosa

あらつ！
大好きな
モツサ印
コンデンスミルクよ！
學校から歸宅した可愛い御子さん方の一番いゝお八つは
MOÇA印
コンデンスミルク
LEITE MOÇA
LEITE CONDENSADO MARCA MOÇA

翻譯と法律事務
辯護士 カルロス・デ・モラエス・アンドラーデ
辯護士 ジョアキン・シルバ・ヅ・ートラ
聖市ヂレイタ街七番三階三號室
宣誓公證翻譯人 杉山英雄 Caixa, 2975
公證翻譯、產業組合各種會社、社團の設立登記定款の編成、歸化申請、專賣特許等の手續、一般法律事務に就ての通辯、伯國諸法規並に經濟事情調査等々

OKUBO, SAKAGAMI & CIA.
CORRTORES DE CAMBIO E TITULOS
R. ESTUDANTE, 6 - TEL. 2-8496
CAIXA, 606 S. PAULO
ブラジル政府公認
＝營業種目＝
手形、證券、債券、貴金屬
替兩
金融
大久保民五郎
阪上健吉
コムパニア
聖市エスツダンテ街六番
電話二・八四九六
郵函六〇六

シチオ
市郊外徒歩で廿分の地、御照會は
Rua 2-N. 61 - Rocinha - E. F. Paulista
又は Mercado Municipal Rua II, No. 4 S. Paulo
三十域、珈琲二萬本、バナナ八千本、コロノ家屋三、良住宅一、牧場三域、パウリスタ線ロシンニヤ

HOTEL BASTOS
バストス移住地又各方面の御視察者には特別御便利を計ります
汽車發着の度毎に御出迎ひ致します
＝親切清潔＝
＝正直本位＝
弊館の自動車一三四番を御利用下さい
藏力哲夫
ランシヤリア驛郵函二五

商品の御仕入には近くて便利です
釼七日一日宿泊料
御旅館富士屋
新メルカド前
聖市バロン・ドツプラツツド街七二

……【福島縣海外協會指定旅館】……
藤田旅館
聖市コンデ・デ・サルゼーダス街七番
歸國入院其他手續一切無料で御世話致します

農產物のお取引は
是非當店へ御用命を……
フエルナンデス・アカキ商店
赤木德明
Rua Santa Ifa, 71 Tel. 9-1035 S. Paulo

AO MOVELHEIRO
A MAIOR E MAIS ANTIGA NO GENERO
COMPRA E VENDE TUDO
＝家具其他賣買交換＝家具、ラヂオ、蓄音機、ヂスコ、金具、陶器、タイプライター、ミシン及び金錢登錄器賣買又は交換、家屋住宅良價購入
Ao Movelheiro
R. Quintino Bocayuva, 29-A e 43
Tel. 2-1894 e 2-3477

◎船舶用食糧品賣込業
大阪商船會社
國際汽船會社 御用達
ヤマカ合資商會
小淵、前田共同經營
サントス港ゼネラル・カマラ街一三三 電話二九五八

大阪商船會社切符仲次
成功館
古謝將義
電話 五一五五
サントス市セナドル・フエイジヨ街三二二

世界を震駭した「天羽聲明」の姿と影

男を下げた情報部長

對支謎の聲明

自信に滿ちた發表

四月十七日の定例外人記者の共同會見を外務省天羽情報部長は成案を胸に抱いて待ち構えてゐた、といふのはこの日とその前日の有力な東西新聞は支那に對する列强の財政的及軍事的援助の諸事實が報道され、それと共に我が外務當局の對支方針硬化をモノ〳〵しく傳へてゐるので外人記者のこれに對するシツコイ質問が必ずあると豫期し、情報部長の腹は既に珍らしくも、「斷乎たる態度」を示すに決定してたからである

外人記者

に斷乎たる態度を示した部長は引きつゞいてドヤ〳〵と入つて來た日本新聞記者團即ち霞倶樂部との會見にもこうした態度の釋明を加へるのが妥當だと信じた＝「大切な發表であるから間違ひのないように」先づこう念を押してから極めて莊重な態度で……「日本は支那問題については日本の立場及び主張が列國と一致せざるものがあるかも知れぬが……」いわゆる「天羽聲明」なるものがこゝに讀み上げられたのである

この「外務當局談の形式でなされた非公式聲明」をうけとつた各社は翌朝の政治面のトップに三段乃至四段抜きで、列國の政治的動作を排擊して日本は單獨に東亞平和の責任に任ずる旨の大見出しを＝つまり日本は列國のよけいなお節介は眞ッ平だといふ意味＝ヂャン〳〵書き立てた、それは當前のことでこの聲明の重大性を諸新聞が認識し發表當時の天羽部長の意氣込みからもデカ〳〵に扱つたのだが、後に問題が外國側から紛糾して來るに及んで、大きく取扱つた新聞ほど天羽から恨まれ、特に朝日など一番惡いことになつてこんなに外國が騷ぎ出したのは朝日が大々的に書き立てたからだなど口走る始末だつた

火の手擴大と消防工作

非公式聲明は米國聯合通信によつて即刻世界各地に報道され忽ち天羽部長の夢想だにしなかつた大反響を喚び起した

さて反響の重點は勿論英米支三國だ、特に米國とはついこの間廣田外相ハル國務長官のメッセージ交換があり次いで開國八十周年で米國西部ではペリー祭、我が下田では

黑船祭

をやるなど、あらゆる日米親善友好手段を盡しぬいてゐた最中だからこのイカツイ聲明が米國に與へた印象はそれこそ今までの工作がこの聲明の針を包んだ眞綿のように採れたのも無理はない、とにかく廣田の對米外交苦心の工作がこの一擧でブチコワシの形となつた

一方英國では議會の鋭い質問にサイモン外相はどうもこの聲明は日本政府の權威ある聲明かどうか疑はしいから日本政府に質した上英政府の態度を表明すると答辯する騷ぎだ、そこで駐日リンドレー大使は廣田外相を訪問し、外務省では廣田外相リンドレー問答の內容を英譯し「天羽聲明」を適當に修正した帝國政府の正式見解を英米兩大使館に手交、結局「天羽聲明」は政府から態よく否認されて霧散してしまつた

支那はまた例の人のフンドシで相撲とる氣で盛んに暗中飛躍をしたが英米がこれで一應ご尤と引きさがつたので、折角北支懸案も目鼻のつきかけたことではあり、まづこゝはおとなしくするをヨシとする、日本と考へ聲明書を發して、日本の聲明したことは極めて當然である、しかし「列國乃至聯盟は日本の憂慮するような態度で中國に臨む意思は毛頭ない」と双方の御氣嫌を取り結んでから「外交條約の神聖尊嚴は列國が共同してこれを擁護されたい」とトン首懇願してる

天羽聲明か廣田聲明か

廣田を先頭に外務省は死力を盡して揉み消しに力めたので一應聲明問題は鎭火したわけだが、あとに殘るは、一體何が故にかゝる聲明をこんな時に發表したかの謎である、果して天羽が自分勝手に發表したらうか、或は事前に大臣乃至重光次官と打合せたか、世評は專ら天羽の獨斷專行と解してるようだ、廣田外相就任以來の對支對米外交工作をみてもあの思慮深い外相がこゝに突如

一波萬波

を湧き立たせることの目に見えた聲明を投ずるオンチをやる筈がない

なかには對米親善工作もこの位まで行けば、まづこの邊で冷水の一杯ぐらい浴びせたがよからうと、外相は知らぬ顏で天羽一人の責任にして强いことを云はせたのだとシタリ顏に云ふものもあるがこれは余り穿ちすぎた見方であらうとにかくこれ程重大な發表に當該所轄の桑島亞細亞、東鄕歐米兩局長に一言の相談はおろか挨拶も通告もなかつたのは局長もナメられたものだ、尤も天羽にナメられたのではなく實は天羽自身こんなドエライ結果を來さうなど夢思はなかつたのが眞らしい、天羽とは元來かゝる男なのである

聲明の生命線

外務省情報部長は我が外務當局の代辯者といふことになつてる滿洲事變前後から昨年夏までこの椅子にあつたのが白鳥敏夫であるがこの人については既に定評あり滿洲事件を契機とする所謂非常時外交を敢然として一人で切つて廻はし聯盟脫退も白鳥のやつた仕事と數へられその頃「白鳥外交」と呼ばれてゐるのを見ても唯のスポークスマンでないことが知れよう

人もあらうに線の太い押しの强い豪放極まりない野蠻人白鳥の後をりきうけた神經の纖細な文明人天羽はまつさきに外務省詰新聞記者倶樂部の連中と衝突してしまつた、廣田が大臣の椅子についてからもなほ記者團との仲は圓滿を欠いたが

新任米國

大使の發表まごつき問題起るや果然天羽不信任の空氣濃厚となり外相が仲に入つて霞倶樂部の連中を一夕招待して天羽部長と手打させた

●それやこれやで以來記者倶樂部の方では天羽からは碌な發表ものはとれないと思つてたらしいが、天羽の方では新聞操縱、輿論統制については一かどの見識を發揮してるつもりだつたらしい、今度の聲明の時も日の惡い記者は「天羽さんは發表する時はなか〳〵大ものを出しますねとカラかつた

この「天羽聲明」問題は一とまづ鎭火の形となつたが部長自身は決して自分の失敗とは思はず却つて事をかくも大きくしたのは大新聞の輕率な態度と憎むべきユダヤ人の暗躍によるものだと威張つてゐる放火の責任は棚にあげて半鐘のたゝきようが無暗にひどかつたから火の手が大きくなつた、おまけに火事泥まで現はれていよ〳〵紛糾したわけで責任はそういふ連中にあると云ふのではどうにもならぬこれでは聲明の生命線を確保する代辯者の資格もない次第だ

自動車の常識

タキシー乘り方秘訣

【一】

震動についていふと快適なのは一分間七八十回から百回の上下動搖で、これ以上多いと疲れが出るし又あまり緩漫なのは船のピッチングやローリングと同じ理由で船よいに似た現象を起す、座席の位置も快不快に大いに關係し

《座席の中央に》

正面を切つて傲然と構へるのは一番バカみるわけで左よりか右よりに斜に足を出して乘るのが一番落つく（つまり藝者が人力車に斜に構へて乘る要領だ）

◇

タキシーの善惡を見分けるにはまづ第一に走つて來る際に車輪が搖れてゐるかどうかに眼をつけ（但しブラジルではタキシーの流しはないからこの手は使へぬ！まあ命の惜しい人は一返驗しに走らせて見るんですネ）搖れてるのは車輪がとんだりその他いろ〳〵の危險が起る恐れがある譯、第二はどんなに塗料が美しくてもエンヂンの音の高いのは古い車だと考へてよろしい（諺に曰はずや…空頭は大聲を出すと）動いてゐるのか止つてゐるのか分らぬくらゐ〻〻〻しとやかな奴を選べば決して失敗はない

◇

衝突など事故の起つた際に運轉手が怪我を免れる例は多いが、これは激動のため窓ガラスに頭を突きこむところをハンドルが

《ハンドルによつて》

る運チャンの生命は矢張りハンドルで護られてるわけだ

◇

家の中にゐて外を走る自動車のエンヂンの音で「あゝあれはモリスの一九何年型だ」とイギリス邊では小さなこどもでもいふし、アメリカでは自動車は消耗品にまでなつてる有樣、それが日本では永年ハンドル握つてる者でも故障ができて初めて不備な點のあつたのに氣がつくというようなお寒い自動車知識ではまだ〳〵甚だ心細い次第だ

燃料いらずで船舶が動く

ロンドンのサンデー・デスパッチ紙の報道によれば英國婦人と結婚したドイツ人が石炭や石油を使はず海水を使用して汽船を走らせる新機關を發明しそれを企業化するためイギリスに會社が設立されたと

この機關は從來の蒸氣機關と石油機關とを巧に併用して工夫されたもので海水を機關に取入れて蒸溜して酸素と水素に分離してそこへガスを送つて火を點じ過熱蒸氣と化しピストンに壓力を加へその活動を敏活にするもので、この發明の主要點はガスを一インチにつき五千ポンドに壓搾してこれを吐出したり蓄へたりするところにある、震動も少いすでに現在の潛航艇より三倍もの距離に行ける超潛航艇けい畫すなはち乘組員は時々酸素をうけることで一月も海中に潛水してゐることが出來ることになりまたこれは自動車など陸上機關にも採用すべく研究されてゐるニコルソン將軍らがイギリス海軍の石油缺乏の危機を說いてゐる折柄注意を集めてゐる

× ×

PHARMACIA IRIS
Rua 11 de Agosto, 72 - Telefone, 2-4092 - S. Paulo
一流醫家より定評ある
イリス藥局
渡邊鈦器店向ひ

聖市プラツサ・ダ・セー四三番（サンタ・エレナ）2階二〇七號室・電話七＝〇六三五番
農業負債半減
手續開始
伯國歸化申請
呼寄手續其他
綠川公證飜譯法律事務所
公認飜譯人　綠川廣＝自宅電話七＝〇六三五番
業務代理人　小田薫＝聖市コンデ・デ・サルゼダス街三番
代理人　綠川績＝長野縣更級郡桑原村
J. MIDORIKAWA - Caixa 3962 - S. Paulo

Dentista
BIRIGUY
Villa Nipolandia
歯科醫
伊藤達馬
ヒリグキ・ビラ・エポランジヤ

クスリは日本藥局
タバチンゲーラ街二
電話二一六七五四

DENTISTA
R. C. DO PINHAL 15
聖市コンデ・ド・ピニヤール街十五（旭旅館通り）
午前八時より午後八時まで
歯科 岡山

聖市バロン・ヴブラ街三一A
ミリョとフェイジョンの御用は
佐伯商店へ
パラナ州カンバラ市郵函十一號

歯科
萩原
（中央市場前）

Dr. Wladimir Piza
小兒科專門、葡萄牙慈善病院勤務專門醫
診療所＝聖市バロンデ・イタペチニンガ街四六
電話＝七四一四
時間＝午後三時＝五時迄
自宅＝コンセリエイロ・ネビアス街一三九
電話五＝六四〇五

日本映畫
直輸入
賃貸販賣
映友社
リンス郵函171

うめのや
聖市常盤旅館前新館
電話二＝八六六四番

S……ミシン……S
中古
足踏、手廻、格安品澤山有ます
保證付
修繕
新品
販賣
方法
シンガー會社
フアフエー會社
現金月賦年賦
御用の節は何時にても參上致します
下取りミシン並に支拂方法は特に御相談に應じます
ミシン店
リンス市高橋商店向角
原十九男

Bar e Restaurante ESTORIL
L. do Thesouro, 4 Palacete Mogy Tel 2-6744
割烹店
エストリル
（州政廳前）
食料品、シャンパン、リコール、コニヤック、ウイスキー＝其他飲料各種＝市內カストロ・アルベス二〇三電話七＝四〇〇（ロンドリーノ食料店支店）
手輕御晝食　三ミル半
御宴會は特別サロン又は御自宅でも御用命に應じます

Enxada "BUGRE"
農家必携ブーグレ印エンシャーダ
無敵のエンシャーダ
全國一流店にあり

尋人
佐賀縣人
川久保常夫
明治四十一年生
日本の兩親より急信ありたるに付き至急現住所知せ、尙御存じの方は御一報下され度く御願申上候
アラ、クアーラ線ノーヴオ・オリゾンテ
池田一次
郵函一五〇

炭のフオゴン
エトナ
家庭燃料問題を解決した革命的なフオゴンは「エトナ」印
最も經濟的なフオゴンはこれ
一時間の薪炭費僅か炭六七レース
八回拂ひ月賦一回
一四ミル乃至二〇ミル、前金僅少
Sociedade Etna Ltda.
Rua Barão de Paranapiacaba, 9
Tel. 2-2689 - S. Paulo

イー治療機
神の如き卓効に難病者續々全快！
研究……二十年
實驗……二十年
特許……三十六件
愛用者……三十數萬
名聲……世界的
效果……世界的
イー商會南米總支店（聖市）
支店＝マリヤ
出張所＝バウル
代理店＝各地
治療＝九＝五時
NOISHIKI & CIA.
Av. Condessa S. Joaquim, 42
Caixa 465 Tel. 7-2206
改良最新型
450$

Hotel Mikasa
●輸入品通關
●輸出品運送
●手續取扱
●船舶賣込商
●大阪商船會社指定切符仲次所
●歸國手續一切無料で致します
サントス目拔の場所　三階建
プラス・クーバス街二六四＝二六六
東旅館　三笠
小淵友市
電話二九五八　郵函六五七

AUTO-OMNIBUS
Largo da Sé, 53 = Tel. 2-5621
サンパウロ發　サントス着
via Anna Costa　七、三〇　九、三〇
via Cons. Nebias　八、〇〇　一〇、〇〇
via Anna Costa　一三、三〇　一四、三〇
via Cons. Nebias　一五、〇〇　一七、〇〇
via Anna Costa　一七、三〇　一九、三〇
via Cons. Nebias　一八、三〇　二一、〇〇
Praça Republica Menino José　六、四五　七、一五
Praça Republica Menino José　九、三〇　一〇、〇〇
一二、四五　一三、三〇
一四、〇〇　一五、三〇
一七、〇〇　一九、三〇
一八、〇〇　二一、〇〇
▼日曜及び祭日
via Cons. Nebias　七、三〇　九、三〇
via Anna Costa　一〇、〇〇　一〇、〇〇
via Anna Costa　八、〇〇　一〇、〇〇
via Anna Costa　一〇、〇〇　一〇、〇〇
via Cons. Nebias　一八、〇〇　二一、〇〇
Preços (Ida ou Volta 125100
(Ida e Volta 198800

ANZE MORIZI
アグア・リンパ農園
珈琲精撰所
アルマゼン部
安瀨商店
精米所、珈琲倉庫
事務所アラサツーバ市
電話五四＝郵函二〇八

敵は空から

全國三百個所に愛國飛行場設置

帝國飛行協會奮起す

最近面目を一新して積極的活動を續けてゐる帝國飛行協會では國民の愛國航空熱を永久的な航空施設として殘すべく運動を行つた結果地方の勞力奉仕によるものとしては新潟縣の小千谷、山形縣の小花澤秋田縣の東雲原、鹿兒島縣の鹿屋各飛行場が既に完成し、又縣民の獻金によつて富山、香川縣の高松兩飛行場も實現し、近く又勞働奉仕により神奈川縣厚木群馬縣前橋郊外島根村、山形縣米澤市外八幡ケ原の各飛行場も工事開始の運びとなつたが、尙全國の飛行場は僅に二十個所を算へるのみ、米國の二千百八十八個所は別とするも日本の約七割の面積の英本國三百九十七個所に比して余りにも微々たる狀況である、且國土防空の見地からでも々益飛行場の設置を緊要とするので、先頃から同協會の地方本部である各府縣廳に對し飛行場適地の調査を依頼中であつたが、最近岡山縣の三十二個所を筆頭に全國から續々報告が到着した、これによれば河川敷埋立地、開墾地等僅な勞力を加へれば立派な飛行場として使用出來るものが可なり多數に上る事がわかつたので協會の新方針として全國三百飛行場設置をスローガンとして更に改めて全國に檄を飛ばすと共に協會幹部が出動して適地の調査を行ひ設置の指導に當る事になつたが、帝國飛行協會が大旆を掲げてこの愛國飛行場設置運動は大いに期待されてゐる

未曾有の演習

闇の中で軍用米買上げ

燈火管制下に倉出から輸送

今月行はれる近畿防空演習は我が國經濟資源の中樞京阪神防衛を目的として行ふものだけにあらゆる角度からすべて實戰そのまゝに行ふことになつて居りそのため敵機襲退と共に各種工場運輸など空襲下にいかにして空への遮斷を行つて作業を繼續するかに研究の重點をおいて準備が進められてゐるが、そのうち最も興味ある演習に軍需品としての米の買上げおよび輸送演習がある

方法は演習期間中の某日を期して陸軍省より電報をもつて在滿部隊の糧食として米穀の相當多數量を出來る限り短時間内に所要量だけ買上げ、更に某々港より某々港に何日限り輸送すべしとの電命を發しこれにより大阪糧秣支廠では急遽實際に市場在庫中の米を買上げ、米穀倉庫よりの倉出作業、トラックによる埠頭への輸送を行ひ、この間陸軍運輸部では特殊設備を施した御用船を某港に回航、こゝでも暗黑化の埠頭で積載作業を戰時さながらに行ひ御用船も全燈火を消して命令通り急遽滿洲へ向ふものである

何分戰時そのまゝに關東軍で所要の多數米穀を何時間といふ時間に買上げ倉出し、輸送、船積をしかも空襲下に行ふといふだけに正に我國未曾有の實際的演習で將來の作戰に重大研究資料を提供するものと、その結果は全陸軍の注視の的となつてゐる

時勢の波に乘つて

女鳥人の結束

近年我國女流飛行家の素質が著しく向上して體格、學力、思を輔佐し得る適任者を物色するやう在外使臣に對し軍縮會議の準備工作を進めつゝある態度と相俟つて相當の効果を擧げ得ると共に一面内部の空氣一新上からも多大の期待をもつて迎へられてゐる

海軍會議へ備へ

駐外海軍武官を召還、入れ替へ

明年開かるべき海軍々縮會議の準備は着々進められてゐるが軍令部は在外大公使館付武官を近く遂次召還して列國の情勢を報告せしめると共に最近の國内情勢に通曉した優秀な士官を拔いて駐外武官の大更送を行ふことゝなつた、即ち英、獨、佛、米、メキシコ、アルゼンチン、ブラジル等各國駐在武官は永きは五年以上に達し母國を離れてゐるので最近の母國情勢については動もすれば認識を缺く嫌ひがあるので軍縮對策を機會にその更送を行はんとするものである、斯くて新たに派遣される武官は帝國海軍の根本方針たる東洋平和の確立、人類の福祉增進の大精神より軍備は國防の安定感を確保するに足る自主的國防兵力量を維持せんとする以外何等他國を脅威するものではないといふ點を強調し列國の誤解を一掃せしむるやう在外使臣

ミス・ニッポンの誇り

美人競爭

英國から招待

ミス世界を爭ふ

ワシントン發の電報によれば週刊朝日の一九三四年のミス・ニッポンに當選の榮冠を得た後藤桂子さんが今年九月英國南海岸の避暑避寒地へイスチングスに出場する代表的美人として英國から招待との話が持込まれた、日本大使館關係者はそれは面白いと乗り氣になつてゐるが、日本の誇たる後藤桂子さんがヘイスチングスに乘り込んで大和撫子特有の美人と誇を並べて評判されてゐる

この非常時に

學籍に名をかりて

徵兵除けの怪事

この非常時に學校に籍だけおいて全然通學せず徵兵延期をはかつてゐるものがある事を耳にし、專門學校でおよそ四百名に上ることがわかり、更に憲兵隊がこれら不通學生の現狀を調査したところ、殆ど全部が籍だけ置いて學校の所在地にはをらず鄕里で家業に從事したり、甚だしきは官吏或は會社員として働いてゐるものゝあることが判明した、これらの遺族なるとき」在外受給者は領事館の證明に係る戸籍事項證明書を以て戸籍抄本又は謄本に代ふることを得「書式ロ號」

日本大學に七四名、中央大學五〇名、明治大學四八名、法政大學二六名、早稲田大學二六名、應應大學二四名、關西大學一九名、立教大學一六名東京帝大一三名

合計二百九十六名に上つてゐる事實を突き止めたので陸軍では各學校及び學生に一應の警告を發し反省せざる時は徵兵官の名において學生を徵兵忌避として告發することに態度を決定した

齋藤内閣はまだこれから

＝女豫言者の託宣＝

世界的に有名な女豫言者ターフラン・ライク・フランケルス夫人は去五月十七日秩父丸で來朝帝國ホテルに投宿してゐるが新聞記者團との豫言問答さつと次の通り

ミス・世界の榮冠を爭はうといふ朗かな話……

ヘイスチングス市長は日本大使館の紹介狀を持つてロンドン朝日新聞通信局を訪問し來る九月三日から八日まで一週間にわたつてヘイスチングス市に行はれる有名な年中行事のカーニヴアルにはフランスを筆頭に十五ケ國の各一流新聞社が中心となつて選出したその國々の代表的美人すなはちナショナル・ビューティ・クイーン十五人が乘り込み「ミス世界」の榮冠を爭ふ事になつた、ところが最近日本では「週刊朝日」がミス・ニッポンを選び出したとのことである今年はかうした有意義な催しだから是非ミス・ニッポンの後藤桂子さんを出場させて貰へまいか

記者　日本の財政狀態は？

夫人　今から二年後安定し好景氣來となる、日本の各種製造業の技術家がどし／＼海外へ派遣される

記者　日本の女は？

夫人　オフイスで働く者がなくなりみんな家庭の主婦的になる、その反對に歐米の女は男みたいになり男の分野をドシ／＼荒してしまひます

記者　これでは近き將來の現象は？

夫人　まづドイツには帝國主義的の國家が出現する、サア後をまとめて言ひませうか、太陽の黑點はどんなに大きくなつても心配なし、月の世界との交通は不可能、軍縮會議ははじまつても直ぐ解散、齋藤内閣はまだ／＼これから……

記者　ときにいつお歸りです

夫人　これだけは解りません、私は日本がとても好きですから

記者　あゝくたびれた

夫人　まあ立派な飛行場として使用

時の人

一航空學校の梅田芳枝さんの陸上二等飛行士と唯一人の水上二等飛行士

日本女子飛行士クラブ設立の打合せ

この日欠席した二等飛行士の永山雅江さんを加へて六人が發起人となつて

一、全女流飛行士の親睦を計る

二、女流飛行士の地位向上を期する

三、廣く婦人に對する航空知識の普及を計る

をスローガンに全國女流飛行家に呼びかけることになつた

オチラ ユニスー

【廿七日發】

▽…秩父宮殿下御誕生祝ひ、秩父宮殿下には一昨廿五日を以て三十二回御誕辰を迎へさせられたが、當日は午前八時半常通り參謀本部へ御出勤、御退出の後宮中へ御參内南陛下と御對面次いで大宮御所に皇太后陛下を御訪ねの上御祝辭を交換遊ばされた

▽…有吉公使、蔣介石氏と會見蔣介石氏と會談した有吉駐支公使は別に大した話もなく單に挨拶を交換したゞけだと語り、關稅問題に付ては尙行政院で審議中で近く立法府の諮詢を經て決定されるが特別に日本品に對して惡くなるやうなことはあるまい、汪兆銘も會見したが日本の新聞で余り騷ぎ立てゝ支那側の親日派の人々の立場を困らせるやうな事は慎しむべきだと語つた

▽…滿洲國貨幣價値安定策、滿洲國では今回銀行法を改め外國の通貨を充分利用出來るようにし外國資本の流入を容易ならしめ今後は一段の活躍をなすものと期待されてゐる

▽…滿洲國共同國防費分擔、日滿兩國共同國防費に對し今後は滿洲國も分擔することゝなり本年度は國庫から右費用として九百万圓をけい上支出する旨鄭國務總理は聲明した

▽…滿洲國領事新設、滿洲國では新に日本およびソヴエトロシヤに領事館を新設することゝなり康德元年度豫算として十一萬六千圓をけい上、蘇聯内には浦鹽およびハバロフスクに總領事館を設置、日本はどこにするか未定である

▽…滿洲國内のソヴエトロシヤ側經濟は不振を極めソヴエト極東銀行の如き最近行員を整理事業短縮の止むなきに至る

▽…館山航空隊の壯擧、我が海軍では來月上旬國產九一號式で全日本一週の壯擧を決行することゝなつたが、コースは太平洋岸を北上大港に到り次いで日本海を南下、下關を經て館山に歸還、航程二千浬の壯擧である

▽…滿洲國の資本金二千万圓、組織は日滿合併一千万圓は滿鐵が所有する土地を現物出資とし、殘りの一千万圓を日滿兩國民篤志家の援助にまつと云ふ、尻おしはワガ拓務省、しかしこれで日本の人口問題の解決がデけると簡單に考へては困る、聞いて極樂見て地獄とは味ふべき言葉デスぞ、會社ができて移民を送る支度ができた處でなんにもならん、移民が農業をやつて暮していけるか、採算がとれるか會社はそこまで考へて設立されたか、拓務デエジンサマよ、よろしくたのみまつせ

× ×

▽…東京灣汽船株式會社におきましては過日工業クラブに於て重役會を開き資本金增資を決定致しました、御同役よ吾社はかの三原山の御神火のおかげをもちまして日に月に隆盛におもむきましたる事は御同慶の至りであります、オボボン（セキバラヒ）然しどうにも百五十万圓位の會社ぢや、えゝ船も出來ませんによつて今回一つ大發展を致しまして三百五十万圓を增し一躍五百万圓の大會社にしようといふので御座います（拍手）今後は新造船の就航、大島に於けるホテルの建設等々なすべき事がありまして、御神火の消えない間吾社の業績は朝日ののぼる如くでありませう、オボボン……といふ譯で百五十万圓の會社がいつぺんに五百万圓になつちやつたんである、ア、オドロイタ

× ×

▽…ボカ／＼と照る晝下り埼玉縣元と狹山林中に大ぶろしきを背負つた怪漢が高いびきをかいてゐた、ソレッ－といふので警官隊、青年團、消防組が追跡また追跡、三時間の後やつと捕へて見るとこれがなんでもない蘭掘り男、警官フウフウいひながら「どうして逃げたんだ」男「どうして追つかけたんです馬鹿／＼しい」

恩給に關する告示

恩給法第九條の貳の規定に依る受給權調査は既に本年一月より實施せられ居る處在外受給者よりは未だ調査表及必要なる書類を提出せざる者多々あり斯くては自然恩給支給の停止を受くることゝなるに付いては在外受給者は至急右書類を提出する樣今般内閣恩給局より申越したるに付關係者は左記參照の上至急右手續を了せられ度し

昭和九年七月二日

在サンパウロ　日本帝國總領事館
在リオ　日本帝國領事館
在バウルー　日本帝國領事館
在リベロン　帝國總領事館分館
在サントス　帝國總領事館出張所

記

一、受給權調査＝恩給法に依り二年に一度づゝ調査す

二、書類を提出すべき人＝普通恩給、增加恩給、傷病年金又は扶助料を受け居る者

三、提出すべき書類「内閣恩給局宛提出のこと」

イ、恩給受給權調査票「書式イ號」

ロ、戸籍抄本「公務員本人又は妻のとき」又は戸籍謄本「妻以外の遺族なるとき」在外受給者は領事館の證明に係る戸籍事項證明書を以て戸籍抄本又は謄本に代ふることを得「書式ロ號」

四、提出すべき年と月＝年は文官「執達吏を含む」、海軍軍人、教育職員、待遇職員及是等の者の遺族「昭和九、十一、十三、十五年等」、陸軍軍人、警察監獄職員及是等の者の遺族「昭和十、十二、十四、十六年等」月は右の年の公務員本人一月、遺族七月

五、提出せざる結果＝一期隔てゝ次の支給期より恩給の支給を差止む

（イ號書式）

恩給受給權調査表

一、恩給證書記載番號

二、受給者住所氏名

三、受給權調査期日　昭和年月日

【備考】用紙は可成半紙四つ切大又は半紙半折大とすること

（ロ號書式）

戸籍事項證明願

本籍地
現住所
戸主トノ續柄　姓名　生年月日

私儀恩給法第九條ノ二ニヨリ恩給受權者ナルコトヲ立證スル爲必要ナル付右戸籍上ノ事項貴館登錄簿ニヨリ事實ニ相違ナキ事御證明相成度此段願上候也

昭和年月日

右

在・・・・
領事官名　殿

【備考】末尾に證明餘白を殘し置くこと、證明料は不要以上

求人

一名至急雇ひ度し、但獨身の方、高給支拂ひます、詳細は左記へ

サロン日伯
R. Theodoro Sampaio, 351
Pinheiros - S. Paulo

急告

熊本縣人
永田初太郎

右の者ソロカバナ線ランシヤリヤ方面巡回中なるも現住所御存知の方至急御一報相煩し度御願申し上げ候

尙同氏に告ぐ!!當方急用あり、是非歸宅を希ふ

聖市ブラツサ・ダ・ジョンメンデス五A
永田レン

貸地

家屋＝煉瓦建四室外炊事場（敷地内に果樹あり）
土地＝十七ロツテ
位置＝カンタレーラ線ビラ・マリヤ
交通＝中央郵便局より乘合自動車にて三十分置きに發車します、汽車にて三十分＝より百米、乘合自動車終點より二百米

確實なる人に好條件にて相談に應ず

聖市コンデ街三十一番
小田簡易食堂

◎給費女學生一名至急募集

夜學部生徒として晝間家事手傳材料教科書其他一切支給

右御希望の方は至急御一報下さい、但し身體强健意志堅固なる女性にして年齢十七、八歲より三十才までのインテリオールの方を求む

聖市タマンダレー街三十一
日伯裁縫女學校
電話　七＝七〇

醬油

ノロエステ線　ブロミツソン驛

黑島醬油味噌醸造所

ホテル・ニポニコ

北パラナ土地會社指定

製麵所　池田旅館

池田旅館

北パラナ、ロンドリーナ南

生れたて雛鷄

グランヂヤ　サンパウロ產

百羽より三百羽まで一羽に付一ミル三百、五百羽まで一ミル二百、千羽以上一羽につき一ミル、孵化用卵グランヂヤサクソニヤ產五十個三〇ミル・百個五〇ミル、右賣出します

Sociedade Commercial e Agricola Ltda.
Rua Xavier de Toledo, 12-A S. Paulo

大命は遂に岡田啓介大將へ降下

【東京四日發ラヂオ】西園寺公は御召により三日上京、天皇陛下に拜謁仰付けられ後繼内閣の件につき御下問に奉答したが、四圍の情勢よりこの際政黨に關係なき軍部出身者を以て適當と認むる旨奏上、岡田啓介大將を御推薦申上げたので陛下におかせられては直ちに大將を召され有難き聖旨を御傳へ相成り、岡田大將は謹んで大命を拜受した

岡田首相の略歷＝明治元年福井縣に生る、大正十三年大將に昇進、大正十二年財部海相の下に次官、昭和二年田中政友會内閣に海軍大臣、同四年軍事參議官に親補

西園寺公上京

【東京三日發】西園寺公望公は陛下の御召により本日上京した

閣員の詮衡に着手

【東京四日發ラヂオ】三日宮中を退下した岡田大將は直ちに組閣に取掛つたが、先づ齋藤前首相を訪ふて諒解を得、午後三時高橋前藏相を訪問、國家非常時のこの際留任あり度き旨懇談したが前藏相は自分がこの際入閣しては總辭職の意義をなさぬと堅く斷はつた、岡田氏は次いで山本前内相を訪ひ同樣留任交渉を行つたが確答を得るに至らず、更に廣田、林、大角氏を訪問せるに右三氏は夫れ〴〵外相、陸相、海相に留任を諾した樣である、尙司法大臣には林檢事總長に交渉する筈でいづれ明五日午後三時までに組閣される筈

新宰相を歡迎

【東京四日發ラヂオ】大命が岡田大將に降下したに就いては政黨方面では兎角の不滿あり殊に我黨内閣を夢見てゐた政友會は事の意外に茫然たる有樣であるが一般に氣受よく殊に軍部側は大將が嘗てロンドン會議の節東京で加藤軍令部長と力を協せ帝國海軍の爲頑張つた意氣を德とし來一九三五、六年の危機に臨む帝國の宰相として相應しい人であると極力これを支持してゐる

新内閣の施政方針は大體齋藤内閣のそれを踏襲するものと見られてゐる

齋藤改造内閣軍部絶對に反對

【東京三日發】天皇陛下に於かせられては齋藤首相の辭表を御聽許相成つたが後繼内閣成立まで留るよう御沙汰あつた、陛下におかせられては再び大命を齋藤子に御降下の御思召と洩れ承るが少壯軍部は絶對に齋藤改造内閣説に反對の態度を示してゐる、たゞ既定の非常時國策遂行のため廣田外相、林陸相、大角海相の留任は確實であらう

互生會

花嫁講習會

八月一日＝九月末日迄、講習費五圓含寄宿費

消費組合で

生活の合理化は　會長　醫學博士　高岡專太郎

實用ブラジル語

岩上齊助先生著　會話作文　【言部限り特價十二錢送料七百】五百頁、練習問題二千五百

えん罪遂に解消

「地方警察側の手落」と裁判所の判決下る

バラマンサ事件

謎の殺人事件として内外人社會の耳目を聳動したバラマンサ農場に起つた五年前の殺人事件は被告嫌疑者として支配人野村隆輔氏擧げられたが農場側の努力で殺されたといふ當の本人レビノの出現で急轉直下、事件はペンナポリス裁判所で審理の結果、本人に相違ないこと判明左の判決と共に野村氏外關係者は青天白日の身となつた……果して裏面には種々複雜な事情があつて警察側が功を急ぎ官權を濫用したもので判事の意見書にも明らかに警察の手落ち捏造なる旨述べられてゐる……

即ちペンナポリス裁判所のモツタ判事は判決文中に今回の事件は確證の擧つたものとして嫌疑者を未決に拘留したが、聖市中央警察の努力並に日本總領事館の注意喚起により主犯者等の自白はペンナポリス地方警察の强制によつたもので全然虛構なること判明、警察側の手落ちおよび捏造なること明らかとなり從つて嫌疑者收檻の理由も解消こゝに同件は全く事實無根で去る廿九日夜七時半ごろリオのあつたことを宣し被告等は釋放する

とあり、始め同事件を大々的に掲載した地方新聞オ・ペンナポリエンセ紙は「レビノは生きてをり骨肉を具へて出現、殺害者の間にニコ〳〵し乍ら健康そのものゝように立つて寫眞に撮られ同事件で一番愕かされたのはレビノその人だつた……我等のシャーロツクホルムス（ペンナポリス警察のこと）は斷然失敗した」と述べてゐる

日本人目標の黃色紙刊行

排日家の新計畫

となつて聖市で黃色新聞を發行し日本人のアラ探しをすることに決定、ちかく實現のはずであると某所着情報によれば今次日本移民排日の火の手揚つたのを機會に一味策動家は某國の手先

赤化黨員に見舞はれ御紋章は滅茶々々

リオ大使館の不祥事

我が大使館に投石し御紋章を滅茶々々に破壞、なほ瀝青の入つた瓶を投入れ窓硝子を破つたものがあつたが、自動車で乘り付けたものと見え現狀には何の痕跡も殘さず只一緒に放り込まれたビラが殘つてゐた、それによれば日本の帝國主義を呪詛した共產黨一味の仕業らしく、大使館側では往訪のグローボ紙記者

親日家の演說集

文化協會で出版

文化協會では先般の議會でアルツール・ネーバ氏の排日演說に痛擊を加へた親日家ネストル・アスコリ氏の演說集を出版した、協會側では在留民が各々知つてゐるブラジル人に万遍なく配つて欲しいといつてゐる、希望者は部數を記して協會（郵函サンパウロ第一、〇七四）へ申込む事

エンリケ・バイアナ氏著「余の觀たる日本」

「大日本」の著者聯邦農務省の青年技師エンリケ・バウラ・バイアーナ君は去年商業視察團の一員として渡日、親しく日本の人物風景に接し政治經濟以下百般の社會施設を見究めて益々日本に尊敬と親しみとを感じ歸國するや直ちに第二の著作に取掛り先頃脫稿「余の觀たる日本」と銘打つて出版した

なほ犯行は時節柄大使に不滿を抱く日本人で或は聖市から特派された國粹團體の所爲だらうなどがつたデマも飛んだが、大體ロシア人および支那人からなる赤化分子の仕業ではないかとされてゐる、尙大使館では警察側から數度警告をうけ警官の派遣方まで交渉あつたにも拘らずこれを拒絕した由である

恩給停止！

受給者は速かに手續すべし

恩給法による受給權の規定は調査はすでに本年一月から實施してゐるが在留民中の受給者でまだ調査表その他必要の書類の提出を怠つてる向もあり、かくてすぎるときは自然恩給支給が停止されることになる由につき受給者は別項領事館の告示參照の上所定の手續をとること

産組幹部講習生

カンピーナスに見學

コチア青年會では先頃から產業組合幹部養成講習會を開催中であつたが去る土曜日講習生二十八名は講師北村勸業部員、下元產業組合專務に引率されてカンピーナス見學、農事試驗場、東山農場、内國絹業會社工場等見學

急告

おなじみのアラビア丸（南阿經由）は來る七月十日リオ出帆

サントス丸（北米經由）は來る七月二十日サントスを出帆致します

常盤ホテル　聖市コンセレイロ・フルタード街一番　郵函一八五〇

市況

（七月三日建値）

種別　等級　賣

カフエ　四級品（現物）　一五、五〇〇

アロイス　スペシヤル（俵）　六三、〇〇〇＝六三、〇〇〇

ミーリヨ　アマレリニヨ（俵）　一四、九〇〇＝一五、〇〇〇

フエジヨン　ムラチーニヨ（俵）　二一、五〇〇＝二三、〇〇〇

バタヨン　黃一俵（六〇キロ）　三三、〇〇〇＝三四、〇〇〇

アルゴドン　三三、〇〇〇＝三三、五〇〇

少年を求む

當方獨乙人家族、十五歲の日本人少年を家事手傳に求む、電車四五、五一　Rua Mello Alves, 84　Villa Marianna

カフエ・アデリーノ　廿年の洗練されたサービスで、我々のカフエーとして皆樣が御集ひになります

デンチスタ　ブラチコ　三ケ月速成科程、治療および齒科裝塡法および必要な齒科技工を教授、七月五日より開始　Ua Piratininga, 73 (Braz)

女中さん入用　年齡を問はず、御希望の向は左記へ　マリ、ア市　セギ商店　Caixa, 145 Marilia, C.P.

御家庭の福音　御子供さんの教育に付き闇より明るみに導く教育玩具を皆樣にお奬め致します　教育玩具新案特許出願中　古川涉　聖市郵函三六八　各一個につき郵稅共四ミル　特約店御希望の方には見本御送附の上好條件を以て御相談に應じます

棉作地　四千アルケールの棉作及び珈琲最適地アルタ・ソロカバナ鐵道隣接地全部又はロツテ區劃賣出し、一アルケール三百ミル、支拂御便宜計る　詳細御照會は左記宛　Empreza Velloso　Rua S. Bento, 47 Caixa, 48 S. Paulo

素晴らしい米作地　フアゼンダ・サン・フフアエルは米作地を非常に有利な條件で提供します　御照會は藤原仁藏（ミモザ商會副支配人）又は　Carlos Valli　Faz. São Raphael Caixa, 177-D Araçatuba

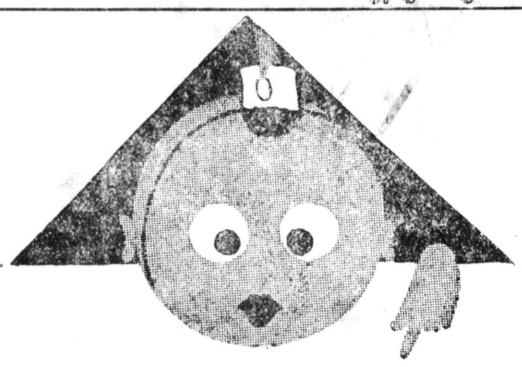

ヤー　すばらしいな!!

來年のフオリンニヤも日伯社にきめた

斬新、美麗、鮮明、低廉、斷然拔群

日伯社の一九三五年　當用日記

小形上製　布地美裝

〔日記は身の鏡、心の鏡〕

—これは重寶是非一册、ブラジルではこの日記—

諸願書雛形、農家心得その他一切……

堂々四百八十頁、定價四ミル五百（送料別）

卸値は特別御相談に應ず

發行所　日伯社　元賣捌所　羽瀨商店　遠藤書店

Romeiro Pinto & Cia.

Rua Cantareira, 561 - Teleph. 4-5504 - Caixa, 691 - S. Paulo

日本米　南大河州產日本種米をいつも多量に用意して居ります　値段は六十キロ入りサツコ四拾五ミルレース

ロメイロピント商會　聖市カンタレイラ街五六一番　電話四＝五五〇四番　郵函六九一番

日本行!!

あらびあ丸　南阿經由　七月十日出帆

さんとす丸　北米經由　七月廿日出帆

大阪商船會社　指定切符取次所

HOTEL SUEHIRO

ホテル末廣　中山忠太郎　聖市コンデ・ド・ピニヤール街一八四　電話一一＝五六三一八

◎歸國手續一切は迅速且つ親切に無料で御取扱ひ申上げる當館を御利用下さい

長女澄子儀永々病氣の處藥石効なく去る二十六日死亡致しブ・ブルデンテ墓地に埋葬仕候間辱知諸彥に謹告仕候

追而葬儀の際は御多忙中に拘らず遠路の處御會葬賜り且つ多大の御香奠を被下御芳情誠に有難く奉深謝候實は一々參上仕り御禮可申上筈に候得共略儀乍上を以て御禮申上候

六月二十八日

父　尾崎寅之助
母　ヨク
長男　常美
祖父　山田常次郎
祖母　ヤイ
親戚代父　檜作三太郎
總代　Dominos Tognana
代母　粟津ソノ
友人代　岩本一郎
總代

NIPPAK SHIMBUN

Jornal Nipponico de maior circulação no Brasil

Anno XX | São Paulo — Quarta-feira, 4 de Julho de 1934 | Num. 891

NIPPAK SHIMBUN

Director-Proprietario:
SACK MIURA

Redacção, Administração e Officinas:
Rua da Liberdade, 144-A e 146
Caixa Postal, 375
Telephone 2-3926
Endereço Telegraphico: "Nippak"
SÃO PAULO - Brasil

ASSIGNATURAS

Para o Brasil

Por anno	30$000
Por semestre	16$000
Numero avulso	$500

Para o Exterior

Por anno	60$000

Annuncios

Temos á disposição dos interessados uma tabella completa de preços para annuncios nesta folha. Telephone 2-3926

Miss Nippon de 1934,

foi convidada pela Inglaterra, para desfilar com as Rainhas da Belleza de 15 paizes europeus, em disputa do titulo de "Miss Universo"

Segundo um despacho telegraphico de Londres, a cidade de Hasting, já se acha em preparativos, para receber as "misses" dos diversos paizes que ahi comparecerão em disputa do titulo, — "Miss Universo", e cujo certamem será realizado nos dias 3 a 8 de Setembro proximo futuro. Destacam-se entre as representantes dos diversos paizes: As misses, Italia, França, Hespanha, Hollando e Suecia. O concurso para a escolha das "misses" de cada paiz, foram patrocinados, pelas imprensas de cada paiz.

Este accontecimento é esperado com bastante interesse e anciedade na Inglaterra e principalmente na cidade de Hasting, devido ser esta a primeira vez que se festeja, um facto de tal natureza, naquelle paiz.

Um dos jornaes da imprensa bretã, sabedora de que o Japão, já escolhera a sua rainha, patrocinada pelo "Shukan Asahi", a senhorita Keio Goto, resolveu convidal-a ao concurso mundial, por intermedio do sr. Sampson Lees, representante do prefeito da cidade de Hasting, que foi pessoalmente á embaixada japoneza para fazer o convite, para a participação da representante nipponica.

Destacamos o seguinte topico do seu convite:

"O certamem terá lugar na cidade de Hasting. O desfille no qual figurarão as representantes dos diversos paizes, será de uma milha. Quero pois fazer convite a Miss Nippon a tomar parte neste desfile o que não só constituirá um accontecimento mundial mas tambem um meio para augmentar o laço de amizade anglo-nipponico."

A apresentação daquellas qualidades, tão caracteristicas, isto é, a meiguice, a serenidade, a delicadeza, a bondade, personificada na pessoa de Miss Japão, ao magno certamem para a disputa do sceptro de "Rainha da Belleza" do universo, está sucitando em Londres os mais desencontrados commentarios.

C. S.

Explosão no expresso Pekin-Mukden

TOKIO — Noticias vindas de Pekin informam ter havido uma explosão no expresso Pekin-Mukden, dizendo que sobre o comboio havia sido arremessada uma bomba de dymnamite.

Nesse desastre morreram quatro passageiros, havendo onze em estado de choque.

Noticias e telegrammas do Nippon

(Serviço especial do NIPPAK SHIMBUN e dos jornaes)

PELA POLITICA

A demissão do gabinete Saito

TOKIO 2 — O gabinete presidido pelo visconde Saito acaba de pedir demissão.

A situação politica é considerada bastante delicada.

Segundo se affirma, o exercito e a marinha desejam um gabinete militar.

Espera-se que o imperador acceite a demissão do ministerio e encarregue o sr. Saito de formar o novo governo. Almirantes e outros officiaes da marinha dirigiram um memorial ao commando superior pedindo a formação de um gabinete que insista energicamente nos pontos de vista japonezes na proxima conferencia naval de 1935.

O commando superior do exercito prohibiu a reunião de jovens officiaes, receiando agitações politicas.

As proporções assumidas pelo recente escandalo financeiro, devido ao facto de se accreditar que dois ex-ministros serão igualmente responsabilisados, tornou mais dificil uma simples reorganização do gabinete e mesmo a reforma do ministerio Saito, desejada pelos elementos mais ligados á dynastia.

Os elementos extremistas do Exercito censuram o ministro da Guerra, por não ter tomado uma attitude sufficentemente precisa a respeito do desenvolvimento da crise ministerial.

Certos deppartamentos do Exercito e da Marinha opinam pela organização rapida de um ministerio composto de homens energicos e decididos.

IMPRESSOS?

Executam-se com rapidez e perfeição na Secção de Obras do

"NIPPAK SHIMBUN"

Fabrica de Saccos de Papel para Armazens, Bars e Confeitarias

Rua da Liberdade, 146 — Caixa, 375

Telephone, 2-3926 — SÃO PAULO

Um desmentido sobre um pacto de não aggressão entre Japão e os Estados Unidos

LONDRES — Telegrammas vindos de Tokio desmentem a informação publicadas pela imprensa japoneza, de que o governo do Japão estava resolvido a assignar por estes dias um pacto de não aggressão com os Estados Unidos.

Os mesmos telegrammas accrescentam que o governo nipponico receberá com sympathia o reconhecimento do Imperio Mandchú pelas outras potencias, mas não insistirá para que tomem essa resolução.

O novo orçamento japonez obedecerá ao espirito da mais rigorosa economia

Em sessão secreta, o Conselho dos Ministros do Japão, tratou, ha dias da elaboração do futuro orçamente, cujo estabelecimento obedecerá ao espirito da mais rigorosa economia.

O conselho decidiu tomar as providencias necessarias para sanear as finanças do paiz.

Entre as medidas alvitradas, figuram a reducção das emissões de bonus do thesouros e dos pedidos de credito dos diversos ministerios. As subvenções do Estado serão limitadas exclusivamente ás populações necessitadas.

理想肥料

燻粉

注文殺倒の爲め製品に追はれて居りますから御入用の方は豫め御申越下さい

特約一手販賣

賴信商店

聖市アニヤンガバウ街一七〇

電話四二三八一・郵函一七七一

PARIS-TOKIO

num vôo directo

TOKIO — Noticias recentemente chegadas de Paris imformam que dois aviadores francezes, Codos e Rossi, vão tentar um vôo directo de Paris a Tokio, via Siberia, numa só etapa.

Os mencionados pilotos são os recordistas do vôo directo New-York Loyac, numa distancia de 9.100 milhas.

O apparelho que será usado nessa maravilhosa tentativa é Breric, motor Hispano, 500 HP.

As aprehensões do Japão deante das medidas defensivas da China

TOKIO — Os meios officiaes japonezes mostram-se aprehensivos com as noticias recentemente divulgadas de que a China está em negociações para obter nos Estados Unidos um novo credito no total de trinta milhões de dollares. Os referidos circulos receiam que o producto do emprestimos seja empregado em despezas de ordem militar.

Os principes do Imperio Japonez visitam a Allemanha

BERLIM — O principe japonez T. Kaya, que chegou a esta capital no dia 28 de junho passado, acompanhado da princeza, com o objectivo de passar varios dias em vilegiatura, depositou, ha dias, uma corôa no tumulo do soldado desconhecido allemão.

Durante a sua estadia na Allemanha, o principe e a princeza do Japão, farão diversas vistas officiaes.

Conferencia Naval de Londres

Seguirão para Londres os peritos navaes japonezes — Será concedido á Inglaterra o imperio dos mares? — As negociações preliminares proseguem normalmente

TOKIO — O ministro dos Negocios Extrangeiros e o ministro da Marinha, após longa conferencia com o Conselho de Ministros, resolveram enviar a Londres os peritos navaes, afim de se dar inicio ás negociações preliminares.

***

LONDRES — Proseguem normalmente as negociações navaes, estando sempre o embaixador norte-americano em permanente contacto com o presidente Roosevelt, o que faz presumir que os norte-americanos esperam apenas pela reacção do governo de Washington ás propostas indagatorias britannicas.

Insinua-se em certos meios, que os Estados Unidos deixarão, eventualmente, á Inglaterra a possibilidade de reconquistar a sua supremacia naval, emquanto se produz o processo de reerguimento economico nacional, segundo o programma do presidente dos Estados Unidos.

***

WASHINGTON — Deveriam ser estabelecidas bases navaes e aéreas de protecção no Pacifico, caso o Japão insistisse na abolição da paridade naval, segundo informou á imprensa o representante norte-americano, cujas palavras pretendem que o Japão não tem motivo para obter uma proporção naval mais elevada.

***

LONDRES — As negociações preliminares para a proxima Conferencia Naval de Londres, têm proseguido diariamente.

As diversas delegações internacionaes têm entrado em contacto, afim de se saber dos seus pontos de vista e de suas intenções.

Nos meios officiaes confirma-se que a administração norte-americana considera o programma apresentado pela Inglaterra como balanço maximo das necessidades da defesa imperial, no caso da projectada reunião internacional.

***

TOKIO — Annuncia-se que o ministerio da Marinha solicitará um credito de setecentos milhões de yens, destinados a desenvolver os armamentos navaes pertencentes ao Imperio Japonez.

A questão immigratoria e a elaboração da nova Constituição Brasileira

Transcripto de "O Radical" — JULIO DE REVOREDO

(Conclusão)

Emenda que implica praticamente em extincção da immigração extrangeira para o Brasil

A ultima emenda acima reproduzida foi tambem a ultima apresentada. Assignada collectivamente pelos deputados Miguel Couto Monteiro de Barros, Xavier de Oliveira, Arthur Neiva, Levy Carneiro e varios outros, tudo leva a crêr que será a que os alludidos deputados farão prevalecer sobre as demais anteriormente apresentadas.

Ora, essa emenda, se não tem o caracter exclusivista e antipathica das demais, peca pela mesma extravagancia juridica; — fixa em preceitos constitucionaes materia sujeita a condições emergentes. Mais, aggrava e complica os nossos problemas internacionaes creando, como crêa, uma restricção que equivale praticamente ao fechamento de nossos portos á immigração estrangeira, sem distincções. Restringir a "entrada de immigrantes no paiz, a 2 por cento annuaes sobre a totalidade de seus respectivos nacionaes", que é isso, consideradas as condições presentes, senão extinguir a immigração estrangeira?

E isso em um paiz como o Brasil! "Num paiz de grande vastidão e excasso povoamento como é o nosso, interesse é esse (da immigração) de maxima importancia economica e social. (João Barbalho, commenta, á Constituição Brasileira)"

Bastará que se tenha em conta as estatisticas comparativas sobre o assumpto, publicados pelo "Statemans Year Book" de 1933, para se fazer uma idéa de quanto vae de imponderação no emenda em questão.

Paizes	*Habitantes*
Brasil	42.000.000
Argentina	12.000.000
Estados Unidos	130.000.000
Paizes	*Immigrantes*
Brasil	4.500.000
Argentina	7.000.000
Estados Unidos	37.000.000

Do exame desses algarismos resalta, para logo, que consideravel numero de constituintes brasileiros esté, no tocante ao magno problema da immigração, a se bater por uma solução inteiramente contraria aos verdadeiros interesse nacionaes.

Porque o Brasil — e somos obrigados a recordar uma verdade sabida e resabida — jamais poderá desenvolver-se, jamais poderá ter o seu immenso territorio explorado e cultivado, sem o inestimavel concurso do braço estrangeiro.

O esporte no Japão

Gymnastica obrigratoria

O ensino da gymnastica é obrigatorio em todas as escolas japonezas, sejam ellas primarias, secundarias ou superiores.

Os methodos empregados foram objecto de conscienciosos estudos de adaptação dos systemas europeus modernos, clima, local, e ao feitio physico e metal dos japonezes.

As aulas de gymnastica são rigorosamente controladas e os alumnos recebem notas de applicação e aproveitamento que, no computo geral, têm a mesma importancia das notas das outras materias.

E não são apenas os estudantes a preparar o seu physico. Ha instituto de gymnastica em todos os distinctos das grandes cidades, em todas as pequenas e communas do Japão. São destinados aos moços que não pertencem a estabelecimentos educativos e que tem por dever frequental-os, o que fazem, aliás, com bôa vontade e até com enthusiasmo.

A instrucção militar obrigatoria tambem faz parte do programma da educação physica.

Collisão de dois contra-torpedeiros japonezes

Affirma-se que as duas unidades navaes teriam sossobrado

TOKIO — Durante os exercicios navaes em aguas japonezas, houve, no dia 30 de junho passado, uma violenta collisão entre dois contra-torpedeiros.

As duas unidades, "Inazuma" e "Niyuki" afundaram.

Segundo affirmsções de autoridades officiaes, o numero de mortos é de cinco, sendo grande o numero de feridos.

Os contra-torpedeiros são armados de canhões de 5 e 10 pollegadas e de 9 tubos lança-torpedos.

Os barcos naufragados levavam 19 tripulantes cada um.

Explosão num avião de bombardeio em Hsing-King

TOKIO — Explodiu uma bomba num avião de bombardeio japonez, no momento em que este se preparava para aterrizar, em Hsing King, na Mondchuria.

O avião ficou completamente destruido e os dois pilotos que nelle viajavam, morreram carbonizados.

Dez bilhões de yens foi a quanto attigiram os contractos de seguros de vida

TOKIO — O total dos cotractos de seguros de vida, até o fim do mez de março passado, em todo o Imperio Japonez, attinjiu a . . . 10.070.515.000 yens, assim distribuidos:

Seguros de morte	8.969.406
Seguros de garantia pessoal	251.607
Seguros de militares	849.301

A embaixada do Japão attacada por desconhecidos

A's primeiras horas da manhã de sabbado ultimo, a Embaixada do Japão, installada no Rio de Janeiro, foi atacada por um grupo de desconhecidos.

Os atacantes, que viajavam num automovel, logo que chegaram nas proximidades do predio onde funcciona a legação nipponica, entraram a apedrejal-a, quebrando vidraças e amassando placas.

Praticada a demonstração de desaggravo, os atacantes fugiram.

Communicada a occorrencia ás autoridades policiaes, foi levada a effeito uma batida nas immediações, sendo encontrados boletins condemnando a politica nipponica.

Entrevistado pela imprensa carioca, o embaixador japonez declarou que o caso ficará entregue á policia brasileira, sem interferencia das autoridades nipponicas.