小林美登利 Kobayashi殿
Galvão Bueno 85

1 de Novembro de 1928 N. 600

Nippak Shimbun 日伯新聞

Director Sack Miura
Tel. 2 – 6183 Caixa 375 S.Paulo

サンパウロ市
リベルダーデ街一四六
郵便 三七五
電話 二―六一八三
本紙定価 壹年参拾ミル

發行所 日伯社

日伯拓殖の買物を評す（其一）

▲神戸の金持川西清兵衛を社長とする日伯拓殖會社が、あはただしく珈琲園を買つた

▲場所はノロエステ線ミゲールカルモン驛、面積五百アルケレス、珈琲樹數八九萬物二十万、二年物八万、設備万端これにかなふと云ふところである、價格二千百コントス、内千百コントスを契約後一ケ月以内に支拂ひ殘金は明後年二月迄に支拂ふ之に對して買主は年一割の延滯利子を奉納すると云ふのが條件の主なるものである

▲珈琲園は元シュミット家が全盛時代に土地の良い所を撰んで開いた其隣園を日本人に切賣りしたものである、珈琲園としては良い方である、而して今日の相場としては決して高くはない、かと云つて餘り安くもない

▲賣主は今はシュミット家でないジャウー町に住んでる何とか云ふ男で、來年の收穫は四万アロバと云ふ觸れ出しである、即ち千本二百アロバと云ふのである、尤も今年はあの邊三四十アローバしか取れなんだが、來年は二百ガランチードだと云ふのである、結構なことである

▲繰返して云ふ、今の相場としては惡い買物ではない、但しそれは經營して行かれる人が買つてのことで、經營を知らぬズブの素人が買つたのでは何にもならない

▲大体今は珈琲が頂上にある、珈琲を賣るには一番よい時期だ、氣の利いた賣る家は今ファゼンダを買ふなどの無茶はやらない日拓がそれを無視してあはてて買取つたのは何か眞意確信があつてのことであらふ、私等には解らない

▲買取つたファゼンダはファゼンダとして良いには良い、だが押進んで居るのがノロエステの現狀でコロノには都合はよいがバトロンにはこの位都合の惡いことは無い、必ずあるファゼンデイロはノロエステでの珈琲園經營にイヤ氣を催してゐる、つまり小百姓既扈の寄め合理的な經營が出來ぬからだ

▲その眞ッ只中へ日拓が飛び込まうと云ふのである、エヲイ

◆雜報◆

多年の宿望成り
アシス氏引退せん

自由擁護聯盟が導火線となつて民主黨の出現となり多年共和黨の專制治下に在つた伯國市民が今日對抗運動に參加しうるやうになつたのは一に我がアシス・ブラジル氏に負ふところ大なるものがあるが最近在ポルトアレグレ市の親友に送つた氏の書翰によると

今次の民主黨北伯遊說における成績並に南伯各州民主黨の隆運に鑑み一九二九年の初めにはリオに於て民主黨全國大會を催す豫定で之を終り完全に全國少數黨の結合を見た曉にはすでに氏としての宿望を遂げた譯であるから潔く現役を退かうと云つて居る、此報道一たび傳はるや黨員は素より氏の崇拜者は大いに驚き引留運動を起してゐるが氏の決心は頗る堅く恐らく之を翻すことはないであらうと見られて居る

白熱化した
各地の市議改選

廿八日には聯邦直轄州參事會議員の改選あり次いで三十日には聖市々長並びに市議改選、仝日サントスに於ても市會議員の改選が行はれたが三黨共に民主共和兩黨の運動激烈に行はれ聯邦各都市中唯一の選擧側によつてゐる聖市々長は民主黨の闘士マレクユニオール氏が先月初旬の聯邦議會で其主張の不評に終つたにも係らず自ら仝黨推選市長候補に立つただけあつて、今次の逐鹿戰は最も激しかつた尙サントスにおける仝黨の運動も花々しきものあり二十九日夜の如きプラナレブブリカ公園での大示威運動などを行つたが其結果は別報の通りである

重大用務をおびて
パラナ州統領出府

パラナ州統領アフオンソカマルゴ氏は或重大用務をおびて去廿七日出府の途次ソロカバナ鐵道にて來聖仝夜リオ向け出發した

關稅問題討議延期か

傳ふる所によれば聯邦下院議員中の勤勉なる人々は關稅問題討議の爲め特別會議を催して可及的速かに之を議決すべく奔走中とのことであるがピラポイン氏一派は之に對し何等興味を有せざるものの如く大勢は恐らく特志議員連の徒勞に終るであらう

音樂の東洋主義考察

（一）

耳長公子

タゴールやキプリングの印度や日本の文學に始まつたオリエンタリズム即ち東洋主義の風潮がヨーロッパに浸潤したのは、もう今から見れば十年余も前の事に屬するが、この風潮が音樂に表はれたものは比較的新しくしかもこれはオリエンタリズムの流行が最後の絶頂に達したものと見るべきである。しかし音樂に於けるオリエンタリズムは今も中々盛んで決して衰へたとは云へない

日本の敘情詩、日本のヴアリエーション其他オリエンタリズムのあらゆる種類の作曲は依然として行はれ、テキストの歌詩は勿論テーマもハーモニーも作曲も總て其等の題目は東洋に仰がれてゐる、東洋考しくは黑人種のフオックス・トロット、ヘブライの詩等もこの風潮の產物であり、イタリーでは既に四五年も前に與謝野晶子氏の短歌の作曲すら發表されたが、近頃は又萬葉集の短歌がダメリーニによつて作曲されブッチーニのマダムバターフライの如きは既に時代遲れの形である

而して此等の風潮は勿論東洋の物與によつて生じた一種の好奇心の滿足であり、又西洋人のエキゾテイシズムである、東方への憧憬であらうが、しかし好奇的なオリエンタリズムもエキゾチイシズムも必しも排斥し去るべきものでは無い何故ならばそれ等は西洋人の美しいファンタジーによつて藝術的な高級な作品となり得るからである

例へばラテンアメリカの音樂であるブラジルやアルゼンチンの民謠は純ヨーロッパの音樂ではないが、ヨーロッパの音樂と等しく吾々を感動させるが如きである。それ故オリエンタリズムも音樂家の良心から出た異面目な藝術的衝動である場合は高級な音樂であり又結果から見ても音樂の分野を擴大する上に多少の貢獻を爲すものと云はなければならない

然し乍ら吾々はこれ等のオリエンタリズムの流行をもつて直ちに東洋音樂の西漸であると推斷するのは早計である

これに就てレンツオマッサラーニが興味ある實驗を發表して居る氏はあるパレスティナの青年の歌つたヘブライのメロデーをそれ等が西洋音樂からは全然異つた世界であるにも拘らず音樂の記号法によつて書き現はさうと試みた、しかしこれは勿論失敗であつた、何故ならこれ等の美しいメロデーも五線の上に置かれてはそれ等の本來の生氣を失つて寧ろ不愉快なまでに墮するに過ぎなかつたからである、彼は又男爵カンツレルの蒐集して居る蓄音器のレコードによつて面白い經驗をしたと云つて居るが、それ等のレコードと云ふのは西洋人から見ればヘンテコな又トッピな物ばかりでアフリカやアメリカインデアンや日本の音樂を參考したものでしかも其等は本場で實地に集めたもので與味の點ばかりではなく藝術的である點からみても確かに十分價値があるものであつてそれを通じて明確に知り得たことは西洋音樂と東洋音樂とは到底越え得ざる深淵が横つて居ると云ふことだつたつまりこれ等をせんじつめれば器樂的方面に於ても同樣に云へることであり、彼はアフリカやアジヤ人の聲樂が彼等の癖で咽喉の際に富んでゐる爲め抑揚やアクセントは音符の上に現はすことが出來るとしても、實際上には完全に歌ふことは勿論眞似をすることさへも不可能であると云

THE YOKOHAMA SPECIE BANK, Ltd.
RUA DA CANDELARIA 23
Caixa, 380
RIO DE JANEIRO

きりとりて手紙のうへにはるべし

◉鄉里送金

一、御送金の伯貨は當店にて受取り當の爲替相場にて日本金に換算可致

二、日本内地郵便爲替料、書留料其他總て當店に於て負擔致し即全額手數日にて御鄉里受取人へ送り届け申上候

三、金子はコンバロール、郵便爲替又は銀行小切手にて當店へ御送り被下度猶ほ横濱正金銀行勘定としてバンココンメルシアルエスタード、デ、サンのクロ又は御便宜の方はバンコノロエステ、ド、エスタード、デ、サンパウロへ御拂込被下ても差支へ無之候

四、何れにしても送金申込書は必ず忘れずに當店へ御送り被下度候

預金 仝伯貨仝 六ケ月以上年四分五厘
伯貨當座預金（小）…年四分
（壹ケ年以上年五分

御送金用紙は御請求次第直に御送り可致不審の點は御遠慮なく御問合せ被下度候
預金通帳は書留郵便にて御送附可申上
間御申込之際最寄郵便局御指定相成候ば御便宜に有之候 敬具

リオ・デ・ジヤネイロ
横濱正金銀行 リオ支店

F. S. Hampshire & Companhia Ltd.
S. Paulo : Rua Alvares Penteado, 17 Sobrado
Santos : Rua 15 de Novembro, 147 Sobrado

KAWACHI - MARU Sahirá de Santos no dia 15 de Novembro de 1928
KANAGAWA - MARU Sahirá de Santos no dia 19 de Dezembro de 1928

母國へ一番早く着く船
神戸まで サントスから六十三日
日本郵船の船は毎月一回南阿經由神戸向サントスを出帆します
船内衛生設備の完全、食事の優秀、乘組員の懇切については定評があります
尙當社船客は途中南阿の一部を除いて何の港でも御隨意に上陸が出來る特典があります

カワチ丸 十一月十五日 サントス出帆
カナガワ丸 十二月十九日 サントス出帆

神戸又は横濱迄（一等 二三〇〇ミルレース 二等 一六〇〇ミルレース 三等 一〇〇〇ミルレース）

○日本から御呼寄の便法 日本から呼寄せられる方の乘船賃（三等二百廿五圓）を當地郵船代理店へ御申込みになれば乘船券發行指圖書を差上げますその指圖書を日本内地の御本人にお送りになつて乘船地の郵船支店で乘船券と引換へられるのですこの取扱は送金の費用や手數が省け且つ最も安全な方法であります
日本よりサントス迄の運賃は左の通りです
一等 七百六十圓
二等 五百五十圓
三等 二百廿五圓
―出帆日取其他詳細は上記代理店へ 照會願ひます―

日本郵船會社

イタリー卒先して北伯航路を開く

ロイドスバド汽船會社では其所屬諸船ブランシペーザ・ヂオヴアンナ及びブランシペーザ・マリアの二隻を地中海の寄港地たるリオ及びサントスの外往復航共バイアを加ふることに決定した、ゼノヴアのザンチ汽船會社でも其五隻の所屬貨物船をバイアへ寄港させることになつた、これによつて伊太利の對伯關係が益々密接なものになるは必定で未だ何れの國も北伯諸港へ其所屬船の寄港を躊躇してゐる折柄突如として伊太利が機先を制した慧眼に對して識者は驚服してゐる、尚恐らく茲數年を出でずして北伯の各港に世界各國の汽船が少なからず見出されることであらふ

著しく減少を來した佛の對伯輸出貿易

今年度に於けるフランスの對伯貿易は昨年度に比して大なる減少を見た、就中洗鐵、鋼、蒸氣汽罐等は五割減其他の金物類は五分一減ゴム製品は四分三減といふ狀態であり、香水其他の化粧品のみ增加を示してゐる右に付製造業者の觀測する所によれば減少の原因は兩國市場の距離の大なると情報の少きと代理店の數の極めて少きによるとなしてゐる

最近五ケ年間の輸出珈琲

珈琲局調査によると最近五ケ年間即ち一九二三―四年より一九二七―八年に亘る輸出珈琲は合計七千二百四十五萬六百二十五俵一ケ年平均千四百四十九萬百二十五俵であるが右のうちサントス港より輸出せるもの四千八百三十九万七千六百七十一俵で總輸出高の六割六分八厘であつた、而して右期間に於ける最大輸出年數は一九二三―四年度の一千十七万八十七俵で次は一九二七―八年度の九百九十九万俵となつてゐる

聖市々議改選　遂に共和黨勝つ

サンパウロ市議の改選はベレンジニヨに小競合あつた外至極平穩に終り昨日午前二時迄に判明したところでは市内二十二區中三區を除く外絶對多數で共和黨が優勝した。即ち市長ビレスドリオ氏の外十名の市議を出し民主黨よりはただ一名にすぎず民主黨推せん市長候補マレージユニオル氏の得票は八千三百六十三票でビーレス氏の半にも及ばなかつた、郡部に於ても判明するところを擧げるとカンピーナスは共和黨八民主黨四、サントスは共和黨九民主黨三、サンピセンテは共和黨五民主黨一、其他の各郡とも共和黨は壓倒的の勝利を博した模樣である、即ち今次の改選においては民主黨側の成績甚だ振はなかつたが之には官憲の不法干渉の行はれたのが與つて力あると謂はれてをる然れどもこの共和黨の全盛期において結黨後僅か二ケ年にも達しない短時日の間に侮るべからざる勢力を備え共和黨に對峙することが出來るやうになつたのは民主黨側としては大なる收穫と云ふべく同黨今後の活躍は一般市民から大なる興味を以て見られてゐる

先頃何かの用事で海本副領事が移住組合事務所を訪ねた時のことそうなと▲をりから組合で飼つてある例のシヤモ牧義朝が横合から出しぬけに喰つて掛つたそうな▲ケ合ならシヤモぐらひにまけるものかと海本君ケ返してシヤモをギユウ〳〵云はせたとか▲シヤモは到底勝てぬとあきらめ其晩海本君の宅へ謝りに行つたまでサはよかつたが其席上でまた喰つて掛つたグナ▲大体シヤモなんて始めにケられると大抵閉口に入れるものだがこいつ餘程執念深いシヤモとみえる

御大禮獻上品に對する寄附金者芳名並に金額（第一回）

金參百ミル	總領事館殿	
金參百五ミル	海本副領事殿	
金壹百ミル	江越信嵐殿	
金參拾五ミル	齊藤武雄殿	
同	原口芳造殿	岡
同	七郎殿	和
同	川薩然殿	黨
金參拾ミル	江博殿	
同	堀太村信夫殿	
同	會田慶佐殿	
同	北村豐治殿	
金參百ミル	佐々木淳殿	
金貳百ミル	蜂谷兄弟商會殿	
同	黑石清作殿	
同	鮫島直哉殿	
金壹百ミル	渡邊鈴木商店殿	
同	鹽川商店殿	
同	梅田商店殿	
同	濱岡商店殿	
同	鹽橋商店殿	
同	松田家具店殿	
同	吉家具店殿	
同	杉本商店殿	
同	山田隆次殿	
金百五ミル	日本人會殿	
金百五拾ミル	瀨木商店殿	
同	中矢商店殿	
同	日本人會殿	
同	モンピー	
同	カショエーラ	

告示

御大禮に際し來る十一月十日御卽位禮當日官邸に於て左記順序に依り遙拜式を行ふ

記

奉祝順序

一、午前十時より十一時の間に拜賀

二、正十一時半萬歲三唱

三、正十二時立食後散會

四、服裝は不敬に渉らさる範圍

昭和三年十一月一日

在サンパウロ

帝國總領事館

御大禮獻上品に對する寄附金者芳名並に金額（第一回）

金參百ミル	總領事館殿	
金參百五ミル	海本副領事殿	
金百ミル	江越信嵐殿	
金參拾五ミル	齊藤武雄殿	
同	原口芳造殿	岡
同	七郎殿	和
同	川薩然殿	黨
金參拾ミル	江博殿	
同	堀太村信夫殿	
同	會田慶佐殿	
同	北村豐治殿	
金參百ミル	佐々木淳殿	
金貳百ミル	蜂谷兄弟商會殿	
同	黑石清作殿	
同	鮫島直哉殿	
金壹百ミル	渡邊鈴木商店殿	
同	鹽川商店殿	
同	梅田商店殿	
同	濱岡商店殿	
同	鹽橋商店殿	
同	松田家具店殿	
同	吉家具店殿	
同	杉本商店殿	
同	山田隆次殿	
金百五ミル	日本人會殿	
金百五拾ミル	瀨木商店殿	
同	中矢商店殿	
同	日本人會殿	
同	モンピー	
同	カショエーラ	
金百五ミル	中山商店殿	
同	伊藤商店殿	
同	岡崎商店殿	
同	片山商店殿	
同	三次郎殿	
金貳拾ミル	池町彌市殿	
同	野末吉殿	
同	大盛二殿	
同	廣田鷹造殿	
金拾ミル	サンタアンナ及び	
	カーザペルデ方面	
金拾ミル	西村武殿	
同	扇浦上田殿	
同	吉村東殿	
金六ミル	寺松殿	
同	房原藤利牧山藤殿	
同	上工小殿	
同	藤黑澤本殿	
金貳ミル	伊藤殿	
金五ミル	同	
同	同	
同	同	
金參ミル	同	
同	同	
同	同	
同

御大禮

（一）　和田英松

本月京都において擧行せらるゝ御卽位禮、大嘗祭は御一代の盛儀にして大正天皇のおん時の御大禮と同じく、明治四十二年制定せられた登極令附式によつて行はせられるのである。登極令附式は古より明治天皇の御代まで行はせられた卽位令大嘗祭の儀式慣例を參酌して定められたものであるから、この際古式舊慣及び其淵源と變遷との大概を述べる

登極令附式

にては、卽位の禮をはりたるのち續いて大嘗祭を行はるゝことになりその時期を秋冬の間と定めてある。元來卽位禮大嘗祭は御代始における大禮であるが直接に關聯してゐるものでないから古へは別々に擧行せられてゐた。然るに登極令にては京都御所において行はるゝことになつてゐるので卽位禮大嘗祭を連續して行はれ、また大嘗祭は新穀收穫後でなければならぬから秋冬の間と定められたのである

卽位禮

は、天皇登極のことを祖宗及神祇に御奉告になり且つ百官以下國民にその由を告げ給ふ典禮である。その儀式次第は古へより時代の移り變りによつて四たび改まつてゐるがその意義は一貫して變らないやうである。まづその一は古代の儀である。平安朝の始以來先帝の後をうけて新帝が取り敢えず踐祚あらせられ祖宗の神品をお受けになり其後卽位の禮を行はせられたので、踐祚と卽位禮とが別々になつてゐる。然るに古代は踐祚の式と卽位禮とを一つにしたものである。神武天皇　天皇御卽位の時は祖宗の神籬を建てゝ祭祀を行はせられ神器をおうけになつてから後に中臣氏が奉詞を奏し臣民が參賀した。つまり御卽位の由を祖宗に御奉告になり臣民を召して登極をお告げになるのである。奈良朝ころまではこの古式に准じて行はれたやうであるが別に儀式を書いたものがないから詳かでない。但し元明天皇御卽位の際詔勅に『親王、諸王、諸臣百官人等天下公民衆聞宣』とあつて次に文武天皇が持統天皇より皇位繼承の際天智天皇の制定し給へる法典によつてこの儀式次第は全く支那の典禮に准據せられたもので、每年元旦に行はれた群臣參賀の儀の規模を大きくせられたものでもある

次に今度文武帝の後を承けて天位に上りたるにより親王以下淨明心を以て彌々努力し、いよいよ和衷協同し、その輔佐によりて國政は平く長くあらんと思しめす、國法の隆く行はるゝことなくこれを運用せんと思し召すと宣はせたもうてあるこれが卽位の際に下し給ふた詔勅の記錄に見えてゐる始めである。後々の詔勅も大體之と大差はない。その二は踐祚の式と卽位禮とが別々になつたので、特に卽位の儀式を制定せられたのであるこの儀式次第は全く支那の典禮に准據せられたもので、每年元旦に行はれた群臣參賀の儀の規模を大きくせられたものでもある

サンパウロ　その日その日

街の子

サンパウロ市に居る日本人諸君が一体どんな暮を立てゝ生きて居るか、そして毎日どんな風に起き食ひ飲み且享樂してゐるか。私も無論其中の一人である。私も知りたい所である。けれど性來の無精者の引込思案屋で日本人諸君の生活の目に觸れるものは僅か許りだし、おまけに自分自身のしがない暮にかまけて一あゝ諸君

金がない

わたしはもう私の人生にあきあきして居るのです一他人の生活を眺める我々の小さな經驗に徹しても明かすぎるであらう、そこに何と云ふ幻滅の悲哀とそして又何と云ふしめやかな物思ひが起るであらう椿姫なんぞも何れはこう云ふ所に湧出した詩人の空想であらう！サンパウロは明日から孟蘭盆だどの墓地も花で埋らう、更に赤土の上をふむつゝ其勇氣の出處に困じ果てるじや一つ荷風のフランス物語、藤村の巴里便り？、乃至は米野口のコスモポリタン詩人の風流高雅さを學んでうんと粋な所、うんと高尚な天地を徉徨うかと思つても之又儘に成らぬ、どうして？多分金がないからでせう

金がない！淋しい事ではあるが又必ひそかに樂しいものである。之で私が貧乏でもなかつた日には、張り合ひが無くて退屈死するだらう、貧乏のおかげで樂奮もする、女も美しく見えると云ふと如何にも負け惜しみ臭いが無論うんと金を持つて榮耀榮華をやるのも惡くないがその見當がないのでね

空想がいつでも美しいものであり現實が常に幻滅がある。と云ふめは醒ち偉い叙情詩人を待つまでもなく、きぬ〳〵の別れに何れは賣女であらうけれども昨夜の酒氣嫌に一代の榮華を盡した積の女の青眼れした姿えた

寢くたれ顏

を眺める我々の小さな經驗に徹しても明かすぎるであらう、そこに何と云ふ幻滅の悲哀とそして又何と云ふしめやかな物思ひが起るであらう椿姫なんぞも何れはこう云ふ所に湧出した詩人の空想であらう！サンパウロは明日から孟蘭盆だどの墓地も花で埋らう、更に赤土の上をふむ佳き人の數は無心の枯骨にも赤い血を濺ぎ掛けねばすむまい、何も其處に人生の無情を感ずる氣取の必要はないのだ、之ぞ無上の亡魂への手向であるだらうから

CLINICA DENTARIA
R. Bonita 9 --- Tel. 2 - 3029
歯科醫院
村上眞一郎
歯科醫
聖市
コンデ、サルゾエダス
（中矢商店筋向ひ）
電話
二一三〇二九

◉高評レコード新着
レコードは斯界の權威
ツバメ印　ワシ印　ヒコーキ印
種目は千數百種以上
端唄、小唄、浪花節、義太夫、琵琶、流行唄、映画說明、万歳、管絃樂、歌劇、童謠、唱歌、軍樂隊
異の音色を其のまゝ聞ける
マグネット電氣呼込み
專賣特許
金鳥印レコード
七吋、八吋、十吋
目下皆樣より白熱的歡迎を受けて居ります
家庭の娯樂に是非お備へを！
聖市
輸入元
中矢商店
郵函　二九九五

M. Harada
Engenheiro
建築・設計・製圖・土地測量・道路設計等の請負監督の御用命に應じます
公認技師　原田政平
R. Sta. Thereza, No. 2 - sob. sala, 110-111
Tel. 2---3364　São Paulo

産婆
倉本せい子
聖市ルア・ドス・エストダンテ四十九番

菓子
防迫菓子店
聖市コンセイソ、ルアード五番

上等醬油
並精製酢
多少に拘らず御用命下さい
大野鶴亀
所造釀
R. Azevedo Junior, 16
S. Paulo

御料理
すし
うどん
そば
店内改修清潔を旨とし精々勉強致します。何卒倍舊の御愛顧を願ひます
あを
三十三番
コンデ坂上や

矢部ザカレ共同
洋服店
米國最新型、迅速、叮寧、安價
お急ぎの場合は十二時間で仕立ます
期日迄に出來上らねば代金は申受けません
月賦の便宜あり
Praça da Sé, 9 ▲ 2 and. Sala--6
Tel. 2---4364

とうふ
コンデ四九
もりした

文化的
ガソリンランプ
僅か一リットルのガソリンで三百燭光の光力あり二十時間持續し安全で實用的なガソリンランプをシチアンチ諸君は是非お求めなさい
石油ランプ電氣用品もあります
A ILLUMINADORA BAPTISTAZARA & CIA.
Caixa Postal, 613
Rua Bôa Vista,35 - S.Paulo

F. Ambrosio & C.
Rua José Bonifacio, 39　Caixa 152
Tel. 2 -- 1298　São Paulo
皮革、なめし皮、履物、カバン、其他旅行用具各種

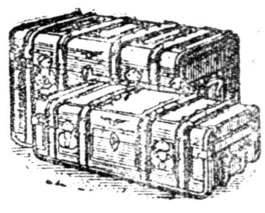

CHEVROLET
最新式貨物自動車
四種の異なつた速度で運轉することの出來る最新式カミニヨンを現金又は長期の月賦で諸君に最も御便利に取扱ふのは本代理店に限ります
OTTO PENTEADO & C.
Rua Dr. José de Barros 18

Pharmacia Tabatinguera
RUA TABATINGUERA 2 - TEL, 2-5315
內外藥品一切
調劑正確、迅速安價、凡ての御用命に應ず
日本の處方にても受付申すべく候又郵送も致すべく候
タバチンゲーラ藥店
調劑主任
藥劑士　宜保寬良

田名網理髮店
コンデ坂上　二三三

遠近を問はず出張撮影のお求めにも應じます
東洋寫眞館
現像、燒付、引伸、肖像寫眞等じん速ていねい
コンデ街二二番

コンデ街卅一
手塚理髮店
料亭あをやぎ隣

お手輕小料理
みくに食堂
コンデ町三十一

貸自動車は同胞運轉手の居る
Garage Congresso
Telephone :: 2—0081
ソシレグンコ　ジーラガ
一八〇〇一二話電
スデンメンオジ●サッラブ

處世八面錄

ブロミツソン
野村秀吉

◆何のその

「何のその」が出來ざるが爲めである。鈍、根、運は成功の三秘訣と云はるゝが、運は天にあり、鈍と根とは人にあり鈍と根とを解すれば「何のその」が出來て大機成熟の實を擧ぐるを得るのである

◆竹籔式處世法

人間は竹籔の如くにありたいものである、全体籔と云ふやつは風に心配して居ないから風がやつて來ても來た儘にスーツと倒れて居る、風が吹いたかと云ふ樣な顏をして居る、コヽが面白い所である、吹くが儘に吹かれて居る所に竹の力量が見へる「我有こ力量風吹則倒」面白いではないか人も亦かくこそあらまほしきものである

◆人は人、吾は吾

自己の行くべき道は此處にあり人はそれでよい、餘り深く考ふる必要もなければ迷ふ必要もない、只從來自ら進み來つた道行ぜより深く辿ればそれでよい、辿れば辿る程その道の趣味を覺へ聽ては人生の目的も解せられる、世の景氣とか不景氣とかは吾等の生涯に行く可き遠き行程に對して憂に一種の力波に過ぎぬ。神經を敏にして常に斯かる小波に搖られるやうでは駄目だ

◆中庸の一義

或る一つの定まつた主義を以て理想とし萬能として之を押し擴めんとするが如きは誤りである然るに今日人道主義とか國家主義とか軍國主義とか戀愛主義とかいふものが流行になつたさうだが、こゝカンポスはブラジル一の避暑地だけあつて茲だに日露には霜柱がたつものは總て之を排せんとするものがある、世に危險と云ふものもあらず之に遇ぐる危險はないのらしい、何でも人の話によるともう定員の何倍かの入院申込があるんださうな

▲右を見ても左を見ても日本人は一人も居ず會ふ程の者はみな人から嫌應なしに記事を書かせられるやうな骨なし記者は日伯にはをらんせ、ノロエステやマトグロッソの山奥でそれを知らんといへばそれ迄だがをれはこれには必ず他に曰くがあると睨んで居る（つゞく）

カンポス便り

海野六郎

▲サンパウロの方は街路樹の綠葉も濃くなり大分夏らしい氣候になつたさうだが、こゝカンポスはブラジル一の避暑地だけあつて茲だに日露には霜柱がたつ貴婦人の目論んだ肺病院の建築も大分進んで來春には竣成するらしい、何でも人の話によるともう定員の何倍かの入院申込があるんださうな

▲右を見ても左を見ても日本人は一人も居ず會ふ程の者はみな人から嫌應なしに記事を書かせられるやうな骨なし記者は日伯にはをらんせ、ノロエステやマトグロッソの山奥でそれを知らんといへばそれ迄だがをれはこれには必ず他に曰くがあると睨んで居る（つゞく）

嫌應なしに俺をこんな心持にさせたのだ。墮落したのさ

▲肉輪喧嘩と云へば時々送つてくれるサンパウロの邦字新聞を見ると沖繩縣人の團体が揉めてるんださうだね。喧の起りは翁長と云ふ人が日伯にねつ造記事を書かせたんだと云ふらしいぢやないか、ほんとにさうだつたら日伯も意久地がないね

▲だが俺の知つてるところでは

一と昔半（五）

杉山帆影

七、船は山へ

太平洋へ來る爲に之から船は二又六台の曳行電車が、がう〳〵動き出して次の閘へと船を引き入れる

牛肉やさんのブラゾル人二人は顏見合せて弗の威力を遺憾なく發揮した、このしかけにうなづき合つてゐた。かうして船がガツン湖へ上つてしまつたら二人の牛肉やさんは又いつものやうにセルタネイジョの眞似をしだした。ピオヘンを持たないのが物足りない相だ。ブラゾルへ歸りの船賃はさてをき、日本での滯在費さへ碌には用意もなく、何のあてもなく暢氣に日本への途にある二人の心は船が二十何の閘がそろそろと開く、船首の前少し離れて引き渡されてゐた大磁鎖が靜かに沈んで行くと、又六台の曳行電車が、がう〳〵動き出して次の閘へと船を引き入れる

と、きかされて、葡系ブラジル人の牛肉やさんと云ふ二人はデスコンフイアンサの眼を丸くして私を顧みてせゝら笑つてたそれでも早朝にパナマ運河へかゝるといふのでいつも朝寢坊の二人も、その朝は早く起き出て、寢足りな相な眼をしばたゝきながら舷側にもたれて水の上を見張つてゐた

ガツンロックの第一閘門へかかつた。兩側の岸壁上をアブト式の曳行電車が三台つゝ、船の兩舷側に鐵索を結んで閘門内へ引き入れる、と後の閘門が靜々と閉まる、と同時に水底二十ケ所ほどのところからムクムクと水が渦をなして湧き上つて來る、見てゐる間に七千何百噸の船体を見物に行つた、淺く埋つた泥水の中に醜い鰐の死體が白い腹を出して浮んでゐて、鴉が二三羽へともまつてしきりにはらわたを引つぱり出してゐた

Dr. H. SAITO
MEDICO Clinica geral
Rua Inconfidencia N. 6-35
齋學士
齊藤等
パウル市
電話 二六九

Dr. T. WATANABE
R. Bras Cubas, 125-V
Tle. 1757 - SANTOS
醫學士
渡邊勳
サントス市
電話 一五七五

Encarrega-se
Projecto Hydro-Electro-Technicos
Medições de terras e confecções da plantas; Construcções etc.
Engenheiro K. Kobayashi
Rua Santa Tereza N. sala-109
Tel2-3364 (L. da Sé) S. PAULO

SANTOS
PRAÇA JOSÉ BONIFACIO 51
サントスでお泊りは是非本館へ
ホテル平和
館主 小濱松助
大阪商船切符取次所

Dr. K. DAIAN
MEDICO
ARAÇATUBA
ドクトル
大庵喜八
アラサツーバ
大原商店隣

大阪商船會社指定乘船切符取次所
旅館潮
千魚鹽辛 創節
前田吉太郎
三共商會
サントス市 ランヂエル ペスターナ 四八
電話 一九二四 郵函 三二八

販賣品目
セツコス、イ、モリヤードス。
鐵物類。陶器類。各種飲料。
其他日用品一切。農產物仲買。
アラサツーバ町 ルア、オズワルドクルース五七
瀨ノ上保生
Araçatuba - Rua Oswaldo Cruz 58

ソロカバナ線巡演
人情講談浪花ぶし
四代目 盛川桂春

旅館と運送業
北パラナ、カンバラ町
白岩甚造
岡野爲松
Caixa, 158 Cambará
L. S. Paulo - Paraná
(NORTE DO PARANÁ)

大阪商船會社仲次 伯國產總節製造元
成功館
古謝將義
サントス市 ラルゴ デ セッテ セッテンブロ 一五
電話二〇〇八

各船舶に食糧賣込業
大阪商船會社
日本郵船會社
國際汽船會社
御用達
ヤマカ合資商會
前田小淵
合同經營
サントス市 マルチンアホンソ四一 電話 一九七三

富士山釀造元
醬油
マヤシフ印醬油
是非一度ご家庭にお試し下さい
ノロエステ線ベンナ驛
平野植民地
藤澤豊次郎

Hotel S. Paulo
Rua General Osorio, 24
Tel. 390
Ribeirão Preto
御旅館サンパウロ
お泊りの節は休み心地のよい、そしておいしいので評判の……當館へ
館主 島崎岩吉
リベロン、プレート停車場通二十四番
電話 三九〇

Casa Uehara
食料品及雜貨販賣
歸國者御用達
上原商店
六十 ロブンテセデ ラツセゴルラ
サントス港 電話 一八〇四

雜貨販賣
運送業
農產物仲買
ゑびす商店
峰松春二
北西線リンス驛
郵函 一九二

陪審制度實施日

十月一日を司法記念日
永久に此の日を記念する

十月一日を期して日本の司法上劃時代的の陪審制度が實施され當上陸下には當日東京地方裁判所、控訴院、大審院にお成りになり實地御檢分あらせらる、二日は桑本宮、李王兩殿下は妃の宮御帶同で御台臨あらせられた此は司法省では此の佳き日を永久に記念する爲に十一月一日をもつて今後司法記念日とする事に決した

無産大衆黨
先手を打つて挑戰

薄茂人こと鈴木茂三郎君を旗頭として小川均氏一派が飛出した

無產黨大衆黨　は兵庫、秋田大阪、信州の各地の同志に飛檄して代表者を東京に集め會合の結果信州代表が保留した外他は皆無產大衆黨に參加を決定重に入黨手續をとつたが、これは明に去る五日會合して十一月末頃結黨相談會を開き再起を劃策準の旨發表した

舊勞農黨　幹部派に對する無產大衆黨の先手を打つての挑戰であり日本無產黨の極左翼はこれでいよ〳〵陣營を二分して相爭ふ事になり前途ますことに興味ある問題を提出するに至つた

斯波貞吉氏復黨す
幹部の無定見

見るに堪へず

民政黨では憲政一新會趣意書事件で幹部が泡を喰つて除名し三木武吉一派から櫻槍を入れられ所謂に窮した斯波貞吉氏を今度復黨させることになり本日その旨發表去る十九日より總裁を筆頭に全國に遊說大いに反政府熱を煽つて居る

拾五万円の
思想善導費
責任支出

政府は思想善導費として拾五万円責任支出を過日の閣議に於て可決々定した

松平節子姫
勢津と御改名になる

皇太后陛下と
同名は畏いと

松平節子姫は皇太后陛下と名前が異音同字である爲畏いとして今回「勢津」と改名された

御大典を期し
教育家に授爵か

今秋の御大典に際し、わが教育及び學界の功勞者たる慶大の鎌田榮吉、早大の高田早苗、帝大の佐藤三吉、北大の佐藤昌介、學士院々長櫻井錠二の諸博士授爵せらるると言ふ

世界の眼を欹だてた
大觀艦式

十二月四日橫濱沖で擧行される御大典奉祝觀艦式は日本海軍精鋭百八十餘隻を集め總噸數は八十萬噸近くに上り式場の長さ二里、巾一里に餘る未曾有の大盛儀である爲め世界中の注目を惹き御大典奉祝を兼ねて英、米、佛伊、蘭等の東洋艦隊も參加の希望あり海軍省でも其の希望を入れる事になつたがソビエットロシヤからもわざ〳〵パルチック艦隊中より軍艦を特派參列させたき旨海軍省宛照會があつた

參加兵三万の
御大禮記念觀兵式

飛行機百五十台も參列

御大禮觀兵式は十二月代々木練兵場で擧行されることになつたが右に參列する兵士は參万人飛行機百五十臺の豫定である

明治神宮外苑に
萬華一時に妍を競ふ

御大典奉祝大運動競技會には都下の女學生三万人奉祝聯合体操を行ふと、去る九月廿五日には之等の豫備練習開かれ三万人の

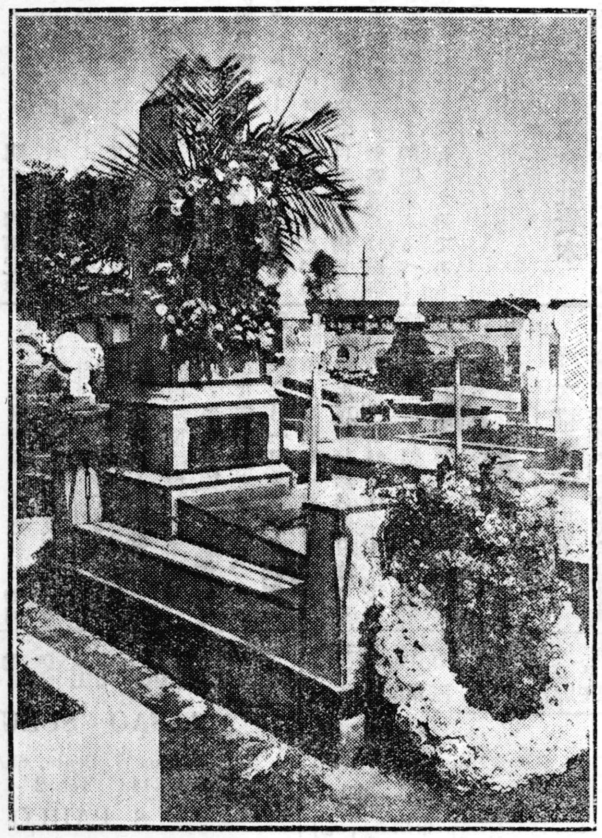

碑墓氏昌崗故

大使館二等通譯故崗昌氏の墓碑はサントス日本人會始め有志の寄附によつてサントス市パケタ墓地に建立され去二十一日盛大な追悼會が催された。碑は御影石で高さ三米突。碑文は有吉大使の筆になる。

五ケ年間の地震
五万七千回

感ひ出深い大震災以來五ケ年間に全國に起つた地震の回數につき中央氣象臺の調査によると二万七千九十回とのこと、そのうち人体に感じたものが九千二百五十回、人体に感じなかつたのが一万七千八百四十七回で一日平均前者は五回、後者は十回つまり毎日十五回宛の地震があつた譯であると然し此等の地震の大部分は局發性の小地震と大震を別として被害を伴つたものは

▲大正十三年一月十五日相模強震▲同十四年五月廿三日北但馬烈震▲同年六月十四日北丹後烈震▲八月廿五日下淡水溪強震▲同十月廿七日中越強震

罰金ですめば
點呼に出ぬ

陸軍當局調査を開始

金澤聯隊區管內の本年度簡閱點呼は去る八月三十日で終了したが、總員一万二千百七十七名に對し參加者一万千七百五十九名で不參加者は四百十八名の多數に達した、右の內疾病の爲の不參加者百九十名、餘儀なき事情の爲の不參加三十八名所在不名が百三十名もある、無屆不參加は六十名なは石川縣全般の參加者の成績は前年度に比してやや良好であるが健康狀態が益々惡くなるのは最も遺憾とする點である、これは氣候不順の爲めに基因する不參加者中無屆が六十名もある事は思想問題の喧しい現在大いに憂慮すべき事であり就中羽咋郡に十四名鹿島、鳳至兩郡に各十二名である羽咋郡高の田として宅地並に見るべきもので一段の地價二万円を越へ、點呼不參加が濟むなら罰金を納入するから宜しく賴むと書信でなるだらうし實際の田の一例としては南河內郡西浦村の最高の如きは七百円內外と見られて居る

大阪市內宅地時價
最高は坪三千円

相續稅賦課標準に調査

大藏省が明年度から改正實施の計畫である相續稅賦課標準として不參加者は一纏にして告發すると

◇不良も極度　埼玉縣深谷署が途上で牛乳檢査を行つたらバッタの死んだのが瓶の中に入つて居たのを發見、嚴重處分

◇百二十七歲　朝鮮の高齡者調査によると最高齡者は百二十七歲（農業）といふのがあるが、總員一万二千百七十七名に大隈侯の理想より二つも上

◇ナメの化石　福島四倉町盤城セメント採鑛場で長さ十二間の巨大な化石を發見、百二十万年前の有齒ヅメと判明

◇辯士が餘る　德島縣某村青年團が辯論大會を午後六時から開催したが辯士が多すぎて閉會したのは翌朝午前五時、聽衆は白河夜船

◇不良品防止　筑波山名產の羊かん等の腐敗を防止のため警察署長が製造月日を記入、一週間經過したものは斷然貰らせぬは名案

◇一斤五十圓　廣島靑物市場へ松たけの走り出づ、御祝儀用として一斤五十円の相場

◇珍名高齡者　岐阜縣の高齡者中に八月一日誓海（八六）と云ふ人がある、姓の八月一日は「ホミヅ」とよむのだそうだ

◇虛の高齡者　茨城縣に百四歲隨一の高齡者がある、虛僞の申告との評判に再調査すると實は九十一歲と判明、縣恐縮

◇日光羊かん　東京の客日光で名物羊かん二十個を買つて歸宅してあけて見ると全部カビだらけ。現品を日光署へ廻る

◇醫者の不養生　筑波山名產町陸軍一等軍醫宮崎駿吾氏は戶山學校でチブス豫防注射を怠つた爲め罹病自ら豫防注射を施行中

◇年々減る電車の乘客　東京市電の乘客は地下鐵自動車網等の完成により乘客は漸減の傾向を示し去る大正十一年の好成績時における四億八千万人に減じ更に將來交通機關の發達により四億三千万人に減ずることは明かで從つて事業收入は二千八九百万円程度となる、仍つて增收對策として電車料金の値上が計畫されたが、總員一万二千百七十七名に値上げすれば乘客は他の交通機關に移つて更に減少するうれひがあるので斷然中止

Y. KINJO
Cirurgião Dentista
Rua Vergueiro, 123
Tel. 7--3384　SÃO PAULO

齒科醫
金城山戶
市 ルアヴェルゲイロ 一二三

Missão Japoneza do Brasil
聖州義塾
寄宿舍、夜學校
函路遞信授教
主任 小林美登利
サンパウロ市 ルアボアエノ 入十五
サンパウロ教會
日曜學校（午後四時）
大人集會（午後八時）
Caixa, 2-Z São Paulo

Stewart
スチユワート
カミニオン
貳拾五年間の永い經驗と研究から生れたのが此の貨物自動車です
俺の買ひたいのは少なくも五年以上保つのでなければなりやと仰しやる方には本車でなければなりません
總代理店
ジエー コルビシエール 株式會社
G. CORBISIER & C. LTDA.
RUA B. DE ITAPETININGA, 67
PHONE: 4—6872

FERNANDO HAKRADT Co.
Rua de S. Bento, 33
2 andar sala 7
Caixa, 948 São Paulo
肥料　肥料
作物に肥料は一番大切です、弊店の肥料は獨逸式で芋、綿、野菜、珈琲、ミリヨ等夫々別の肥料を差上ます、品物は極上有効日本人諸君には特にご便宜を計ります
聖市 ルアサンベント三十三番三階七號室
カイシヤ　九四八
フエルナンドハツクラト商會

Ao REGULADOR FOX
RELOJOARIA
RUA QUINTINO BOCAYUVA No. 11
式スイスは立組で實確速迅は繕修
内外各種の 計時 お好み次第
日本人諸君には殊に割引致しますす

書籍雜誌專門
◆圖書目錄御申込次第發送致します
遠藤商店
(T. Yendo)
Conselheiro Furtado No. 8
Caixa, 2878 - SãoPaulo

會館新築に際し
聯盟本部移轉か

新國際聯盟會館の設計圖案は懸賞募集の所その設計圖が得られたので近く建築を開始する筈なるが新建築は尨大なるものなるに鑑みロックフエーラ圖書館を附屬せしめることになつてゐる爲めゼネバでは格好な土地が得られずあるひはロザンヌに移ることになるかも知れないと傳へられゼネバ市民は反對運動を開始した

亞國新內閣顏振
去十二日就任式が行はれたイタゴーエン氏の下における新內閣々員の顏振れは左の如く發表された

內務　エルピデオゴンサレス
外務　オラシオオイアナルテ
大藏　エンリックコルマン
陸軍　ルイスデレツピアー子
海軍　トマスヌルエタ
文部　ファン、デラカンパ
農務　ファン、コレイタス
土木　ホセ、アバーロス

尙ベノス市長は一九一九年より廿一年まで勤めて居たホセ、ルイス、カンライロ氏が再び任せられ警視總監にはファン、グラネロ大佐が任命されるやうに內定したと

益々盛骨になつた
ファシストの專制
最高評議會の內容

九月十九日ファシスト最高評議會が僅され全會の性質及び責任を規定する決議を可決し其結果イタリ政府の實質に根本的變化を起すことゝなつた事は既報せるところなるが最近の消息によると其決議の內容は左の如くである

一、ファシスト最高評議會は政府の最高機關とす、其機能は評議的性質のものであるがファシスト政府の凡ゆる活動を統轄することを以て職分とす

二、ファシスト最高評議會は法律解釋上の諸問題に關する最高の上告法廷たるべきこと

三、ファシスト最高評議會は政府の諮問に對し意見を開陳すること

四、政府の寸腦著はファシスト最高評議會長を兼ね其會員は上兩下院議長、內閣諸大臣、ファシスト領袖、內閣書記翰長、ファシスト幹事長及副幹事長、勞働農業及產業組合長主要消費組合長より成るものとす

五、ファシスト最高評議會員は評議會の同意を得ずして捕縛又は裁判に付せらるゝ事なし

六、ファシスト最高評議會は下院議員名簿を審査し內閣員及ファシスト幹部の任命を司る

七、ファシスト最高評議會は憲法に關する諸問題即ち皇位繼承、皇帝の權力、上下兩院の構成及性質、政府首腦者の權能、政府とカトリック敎會との關係及國土變更等國際條約に關聯する諸法案につき諮問をうくるものとす

八、ファシスト最高評議會は閣員其他大官の任命に對しその候補者を皇帝に推せんすることを得、而してファシスト幹事長は閣議に列席する事を得

九、ファシスト最高評議會は秘密に會議を行ひ其會員は公費の支給をうけないが評議會の事業に關する費用負擔の義務もない

と云ふのであるが去二十八日ファシスタ第七周年記念に際しムッソリーニ首相が各黨員に配布したメンサージエンによるとこの最高評議會の改造を以て幣制改革產業改善と共に全黨の三大事業として銘記すべきものであると云つてゐる

舊敎會員
秘密結社に反對

カスタルノー將軍を首領に仰ぐ成會社は殆んど整理するの止むなきに至り會多くの組合は合併され資本金も減額されたが其結果は明かに冗費を扣え既に社員が全國にはびこり社會の安寧秩序を紊しつゝあるとなし之が排斥運動を興した（パリ發）

佛國のリヨンで
軍事探偵捕縛

在リヨンなるマタン通信員の報するところによれば一外人が佛軍隊の機密を一隣國政府に密告せる廉を以て官憲の爲め捕縛されたが新建築は尨大なるものなるに鑑み從弟並にリヨン駐在イタリー領事館員と共にパリへ護送された

アナトール、フランスの
講演發表

タイムス紙の報するところによればパリの一雜誌は十一月初旬アナトール、フランスが一九〇九年サンバウロ市で行つたピエールラフイットに關する講演記事を發表するが此企ては實證學者の多いプラルタ人には多大の興味を湧かせることであらう（パリ發）

伊國皇儲御結婚
來春ツーリンにて

伊國皇儲ウンベルト殿下は來春早々ベルギー皇女マリア殿下とツーリンに於て御結婚遊ばされることに御決定目下諸準備着々御進捗中なるが御盛儀には歐洲各國皇室からも御臨場あるべく近代における稀有の大禮であると（ローマ）

五年間に倍額に達した
伊國商事會社資本

統計の示すところによるとイタリーにおける株式會社の資本は合計四百四十一億五千二百万リラに達してゐるが一九二二年十二月現在調査では二百十二億九千三百万リラで五年後に約二倍に增加してゐる、かの幣制改革以來は此等會社の數は甚だしく減少し小會社は殆んど整理するの止むなきに至り會多くの組合は合併され資本金も減額されたが其結果は明かに冗費を扣え既に成會社を安定させる上に力があつた（ローマ）

米國回答
英佛海軍協定に

英佛海軍協定に對する米國政府の回答書の要點を見るに

一、米國政府は海軍縮少に關する如何なる秘密協定にも參加するを欲せず

二、英佛兩國は公開的軍縮豫備會議に於てこの問題を論議すべきで事前に如何なる論議も無用である

三、米國政府は軍縮準備會議に先だち米國の要求の尊重さるべき保證を要求す

四、前回ゼネバにおける軍縮會議と全一根據にたつ軍備會議の開催は無用と信ず

五、今回の英佛海軍協定內容のごとき秘密裡に成立せる如何なる協定も米國は反對す云々

親米政策を支持する
墨國臨時大統領

過般の兩院協議會に於て滿場一致を以て墨西哥臨時大統領に任命された內務卿エミール、デル氏は十二月一日カエス大統領の任期滿了と同時に就任し二月五日次期正式大統領の就任まで留まる筈であるが氏はカエス現大統領の政策を踏襲して社會主義と平等の根本義に基く政策を遂行し親米政策を支持する旨を聲明した（メキシコ）

樺太橫斷鐵道完成

樺太橫斷鐵道やうやく完成し開通式が盛大に擧行された、該鐵道は七年の日子と千五百万の經費とを要した

日佛陸上競技
日本勝つ

先月中旬大連で行はれた日佛陸上競技大會においては非常な白熱戰を演じたが七十九對七十二點で遂に日本側の勝利となつた

秩父宮御婚儀奉祝の爲
セロの大家來朝

去月廿八日に行はせられた秩父宮御成婚奉祝の爲め東京放送局ではセロの大家コンスタン、マキシム兩氏を招いた

Collegio Catholico Japonez
São Francisco Xavier
RUA DA LIBERDADE, 149 - S. PAULO

財團法人聖フランシスコ・シャヴイエル學園
同胞子弟の理想的敎育機關を御利用下さい
一、位置　聖市リベルダーデ街一四九高燥にして空氣新鮮且廣大なる庭園付三階建
一、費用　寄宿料、月謝共一百弗
寢具は一切本園より支給す
一、特長　兒童の情操敎育に最も意を注ぐ
一、入園資格　滿八才以上の男兒、此外夜學（青年）通學（男兒）の設けあり共に伯國人正敎員各自之を擔當す

聖市リベルダーデ街一四九
主任　靑木新刀

CASA S. MIGUEL
DE ALEXANDRE M. PERIDES

鞄類一切卸小賣
旅行用具各種、防水メーザ掛、ヅック等厚地布
兒童通學用品その他鞄類に屬する一切の品物並に修繕
カーザ　サン、ミゲール
Rua José Bonifacio, 37A - Tel. 2-1435

Officina
Mechanica de Armas
營業課目
各種銃器修繕　鍍金　其他蓄音機ミシンタイプライター修繕
渡邊銃器修繕所
聖市
ルア・ド・アト・一八
電話　二一二六二四

O Japão em S. Paulo
MASAO SUZUKI
Rua S. Bento, 68A
Caixa 344　Tel. 2 – 2788
S. PAULO

日本品輸入商
舊藤崎商會聖市支店
鈴木正雄

シンガーミシン

シンガーミシン會社と取次販賣の契約を致しました何卒御用命下さい、尙市內御在住の方には月賦拂の便宜をお計ひします
歐米最新型洋服仕立は叮嚀に迅速に期日は確實に
コンデ街　四三　常盤旅館隣
電話　二一　六一七三
石井洋服店

ARMOUR
OF BRASIL CORPORATION
FRIGORIFICO SÃO PAULO
Alameda Cleveland, 34 - A　Caixa. "T"　S. Paulo

アルモール會社
調製の肥料は既に長年日本人農家諸君の間に定評があります、當社工場で調製に係る肥料は左の通りです
屠殺殘物肥料 (Adubos Frigorifico)
千キロに付　三百八十ミル
窒素含有量　四●五〇ボルセント
骨燐　〃　二八…三八　〃
乾血肥料 (Sangue Secco)
千キロに付　六百五十ミル
窒素含有量　一四ボルセント
養豚飼料
千キロに付　四百六十ミル
サンバウロ郊外
アナスタシオ工場渡し

ABDULKADER PEREIRA & CIA.
GMC
貨物自動車
一噸半から五噸迄
上記のマルカが構造の保險で記下す。店理代
で實地御試驗ください
AV. RANGEL PESTANA No. 128 - - TEL. 9-1082
RUA ARCO VERDE 350-A (PINHEIROS) TEL. 4-6806

うつかりなれぬ

日本人のバドリンニヨには

市内アベニーダルイズアントニオ七十八番家具商本道某は先頃前州統領アルチノアランテス氏の息にバドリンニヨになつて貰ひパチザを受けカトリコになりすましたが迄はよかつたが商賣上金の必要に迫られ平生何の縁故もないアルチノアランテス氏の所へ籔から棒に五百ミル貸してくれと申出たアルチノ氏も日頃日本人はヒイキにしてゐるがこんな闇々敷いのは始めてのことて少からず腹を立て今後日本人のバドリンニヨになることまかりならぬと息子さんへ嚴命した由なほその邊の日本人で評も解らず無暗と洗禮を受けてる者の中には上流社會の人がバドリンニヨになつてくれるとか子供の爲めに帽子や靴が貰へるからなどと乞食のやうな卑しい心からのものが多くまた坊さんの方でも遮二無二子供をパチザさせるに急なる爲め親のこうした窓しい根性などは餘り問題にせぬ模様であるがパチザも物貰ひや金借りの手段とあつてはデウスもベカンコをするであらうカトリコの坊さん達子供のパチザもよいがその親達を教化する方が先ではないかな

シヤモの陰謀

海外移住組合雇通稱シヤモ事法學士牧義朝は雇はれ以來本業のシヤモ商賣が忙しく組合事務所へは殆んど出勤したことがなくたまに出勤して本部からの電報その他の情報を無理矢理に見せてもらひ之れを一々アリアンサの熊本協會金竹某の所へ內通してをる模様である金竹と牧とは同船で渡伯した因緣から餘程親しくしてをるらしく今回熊本協會が組合へ肩代りするに付金錢上大いに臭いことが澤山あるので、法律上その逃げ道について金竹はいつも牧の智惠を借り牧もまた組合の利益をそつちのけにして只管金竹の爲めに闘つてやつてるとのことである專務梅ケ谷はブーロで何も知らずこんなキヤクザ者を雇込んだが獅子身中の虫と云ふのはこれを云ふのだらうと昨今あちこちで大評判

南米拓殖會社

愈々活動を開始

既報の如く南米拓殖會社々長ヘンリック福原八郎氏は去月七日見當北パラナのセッコ十八ミルと大差ない、マリンヤ町には廿家族程の邦人住み市街地を購入してゐるのもたく山ある、最近小川岡崎の兩氏がアルマゼンを開いたが開業早々から大繁昌町では板壁の小屋の家賃が八百ミル一コントと云つてゐるから物凄い

入用

文撰に經驗ある者　一名
十四、五、六才位の少年　二名
勉學の餘暇充分あり

日伯社

日本人 女中及小兒入用

家庭の小間使一名及子供と遊んで貰ふ女の御子さんが欲しうございます　Rua Figueira 30
（アンナーゼ、バルケ、ドンペドロ セグンド、パルセアス、カルモ）

格安宅地

ピラマリアナ、ドミンゴス・デ・モラエスの横町ロエンフレン街平坦な土地で電車から五分間、間口の一米突に對し奥行四十米突、左記へ百ミル、
Rua da Liberdade, 176

養蚕家族入用

一回一コント六百ミルの收入確實なる種紙百グラム使用の養蚕の爲め六人乃至八人位の經驗ある一家族入用器具もあり桑も仕立てあり希望者は身体だけ持つて來られればよろしい譯です利益は折半と希望の方は本社又は
Rua da Penha 155 SCROCABA
（聖市から三時間）

最新パリー型 御婦人用帽子

當店は最新流行パリー型をパリーにて修業せる職人及最も專門的な機械で製造致しまゝ、値段は十三ミルより
ローシエンテレン型　スパリック型　マニラス型　ベルガール型　伊太利流行型等
ルアンダ、リベルダーデ一四七
流行御婦人帽製造所

募集

南米拓殖會社事務員（六、七名）　合宿所の掃除、賄をなす日本人夫婦入用、合宿所は「バラ」州「ベレン」市內に在り、
希望者は聖市總領事館に照會せられたし

南米拓殖株式會社創立事務所

Circo Alcibiades

LARGO DE PAYSANDÚ - PHONE 4-7366

柔道界の權威（木荒大城戸）の技妙の見をよ

火水木金月土日曜は荒城戸

當日はおなじみの又

ALCIBIADES 及び PIOLIN

の喜劇あり

◎入場料◎

フリーザ	27$500	カデーラ（一等	5$500
ゼラエス	2$200	仝（二等）	4$500
軍人	1$500	小兒	1$200

CASA TAIYO

OKAZAKI OGAWA & CIA.
Rua S. Luiz - Caixa,76
Alto Cafezal Marilia - L. Paulista
Seccos e Molhados, Fazendas, Armarinhos, Ferragens Est.

開店御披露

今般左記の場所へ開店仕候に付何卒御用命の程偏に願上候

營業目科　日本食料品一切、小間物玩具、金物類、內外飲料各種、その他の日用品一切、農產物仲買、運搬業

藤澤醬油特約代理店

カーザタイヨー

小川健六
岡崎司三

パウリスタ延長線アルトカフエザール
郵函七六　サンルイズ街

TERRA NA SOROCABANA

Faz. Guarucaia, - Est. pres. Bernardes, - L. Sorocabana

Dr. Arthur Ramos e Silva Junior

Escripforio - Rua Libero Badaró, 28 2º andar, sala 5 - SÃO PAULO

第二期土地賣却

▲地券の確實を望む人に
▲優秀なる珈琲地帶を望む人に
▲交通至便の地を望む人に

位置及面積　プレシデンテ・ベルナルデス、サント・アナスタシオ、ピロゼー、プレシデンテ・ウエンセスラウの四驛に亘る面積壹萬五千アルケーレス

價格　三百五十ミルより一コント五百ミル（シャーベ附近）迄

支拂方法　今迄は四ケ年賦拂にして第一回に四分の一を支拂ひコンプロミッソをなし殘額は三ケ年に支拂ふ事になつてゐましたが六月中旬以後は三ケ年賦拂となり四ケ年賦拂の分は二割增となりますから此の機を逸せずそれ迄に御視察を願ひます

地券　絕對確實にして既に定評あり

御視察者は代理人宛お尋ねになれば自動車にて御案內致します

事務所も新築落成致しました

代人理　原田敬太

Caixa Postal, 34 - Est. S. Anastacio - L. Sorocabana

PHARMACIA IRIS

Rua Irmã Simpliciona, 16
(Antiga Rua do Theatro)
Tel. 2 - 4026

內外藥品一切

調劑正確　藥品精選

日本人諸君には特に迅速叮嚀廉價を以て御用命に應す至急のお方は夜中でも構ひません

ファルマシヤ　イリス

（ブラッサ・ジョンメンデスよりコンデへの通路角）

Escrip. "Nippo-Brasileiro"

Av. S. João 85-A 1.o and. sala 12
Caixa, 3730 - Tel. 4-7150 SÃO PAULO

營業目課

農產物購入及委托販賣
各種肥料　種子類一切
農具一般　古新サッコ
帳簿整理　諸願書手續
雜譯和衛　諸爭議解決
契約登記立會　地權調查
土地家屋周旋　保險手續
職業紹介其他

公認コンタドール
主任座喜味盛德
主任厚味直治
支配人座喜味盛章

CHAVES & CIA.

明日と言はず今日直ぐ御加入なさい

不動產相互信用組合へ

此組合は南米最大の抽籤制度のもので第八十三號特許に據り聯邦政府の認許とその監督の下に營業し一九一四年十二月十六日マラニヨン州サンルイス市に設立され本店を全所に置き固定資本三百コントスと運轉資本壹万九千八百コントスを持つてゐます

支店所在地　Manaus, Belem, Caxias, Therezina, Parnahyba, Fortaleza, Natal, Parahyba, Recife, Maceio, Bahia, Aracajú, Nictheroy, Bello Horizonte, Florianopolis, Joinville, S. Paulo

一回毎に一等百二十コントス以下百八十九本の當り籤ある抽籤毎月四日十八日の二回に對し出資月掛に二針、その上加入者拂籤に洩れた方は規定に從ひ拂戻基金の分配を受ける權利がありますから尚地方及市內に代理店又は募集人たれるを望まるるためには最上のコンミッションを差上げます

Rua Libero Badarò No. 24
Caixa Postal, 2990
Telephone 2-6040（書記部）2-6089（出資配當部）S. PAULO

1 de Novembro de 1928 N. 600 **Nippak Shimbun** 昭和三年十一月一日 第六百號

水戸黄門
全國漫遊記
『十五』 渡邊迷波

大方松ケ林の方へ逃げやがつたに違ひなからうソレ彼の道を追つかけろと忽ち七人連にて表の方へ飛び出しまして、跡をドシ〳〵追つかけましたが何の事はない其の後は太水の引いた如くでござります

▲ヤイ誰だい俺の頭を叩ちやアがつて

然ろに何うして道を違ひましたか大島屋を始め一同の者はあたりまへの本街道櫻ケ林を横に切れ今仙臺の城下より一里餘り手前に當りますこの間の驛に紙屋源助と云ふ立派な立場茶店がござります。この所まで來ました時はもう夜はすつかり明け渡りました

光「何と大島屋の旦那マア見も角も茶店へ這入つて一服して行かうぢやござりませんか」

治「ヘエ有難うござりますお若しも跡を追つ駈けて參りましては一大事でござりますから私は一足お先へ參らうと思ひます」

光「アーイヤ〳〵何もそんなにお急ぎなさるには及びません、必ず心配をなされますな、追々も申上ましか通り私の若者は少し腕に覺えがあります何のお前さんあの樣な無賴漢が五人十人束ませうとも決して心配なことはござりません、マア〳〵見も角もこれへお掛けなさい」とズツと皆々は茶店へ入つて參りました

光「ハイ御亭主お早うござります」

亭「之は入らつしやいどうぞ此等へお掛けを願ひます、今にお茶が沸きますから直にお上げ申します、マア一服召上がれ」と煙草盆を其處へ持つて參りました。暫くの間煙草を吸上がりながらよる山の話しをしておいで遊ばすところへ彼の荒濱の藤藏はドシ〳〵追つ駈けて參りまして子分「親分居ります〳〵到頭見付けましたぞ、茲に居りますよ」

藤「然うか」と云つてズーツと入つて參りますと向の方の床几に三人の百姓が腰を掛けて居りますから、荒濱の藤藏は三人の者をハツたと睨み付けまして

藤「ヤイ此の土百姓うぬア昨夜からよくもよくも邪魔をしやがつたなまたこんな所に腰を掛けてゐやがる、退け其處を

光「イヤ何と仰しやいます私は何も邪魔をするの何んのと云ふ覺えはござりません、お前さんこそ昨夜から何の遺恨があるか知らないが宿に泊つてゐればヤーその座敷を明けて二階へ上れのまた二階に上つてゐますれば下へ降せのとお前さんゆへに宿賃を拂ひながら寢ることが出來なんで仕方がないから出立をしたのですが、何んですかまた此處へ來て腰を掛けてゐると又家明けをお付けなさるか何故にお前さんはそんなに私に家明けをお付けなさるのぢや」

藤「だまれ汝等の知つた事ぢやねえヤイ親爺邪魔になるから其方へ行けと云ふんだムー貴樣俺を全体何者だと思つて居やがるんた」

光「然うでござりますな何んだか譯の分らん人と思ひますな」

藤「人を馬鹿にしやがる俺は荒濱の藤藏と云ふ親分だ知らんのか」

光「ハイ頓と知りませんな、その荒濱藤藏さんと云ふ人がどうしたと仰しやるんだ」

藤「ヤイ親爺ふざけやがつたら汝其分には捨て置かんぞ俺が一番こゝで横に出たら汝何うさらすんだ」

光「然うぢやなお前さんが横に出なさつたら此方や一番本當で受けませうかね」

藤「酒落たことをぬかすなエー面倒だそれ野郎共そいつ等三人はドシ〳〵追つ駈けて參りまして追つかけましたが何の事はない其の後は太水の引いた如くでござります

▲ヤイ誰だい俺の頭を叩ちやアがつて

然ろに何うして道を違ひましたか大島屋を始め一同の者はあたりまへの本街道櫻ケ林を横に切れ今仙臺の城下より一里餘り手前に當りますこの間の驛に紙屋源助と云ふ立派な立場茶店がござります。この所まで來ました時はもう夜はすつかり明け渡りました

光「何と大島屋の旦那マア見も角も茶店へ這入つて一服して行かうぢやござりませんか」

治「ヘエ有難うござりますお若しも跡を追つ駈けて參りましては一大事でござりますから私は一足お先へ參らうと思ひます」

光「アーイヤ〳〵何もそんなにお急ぎなさるには及びません、必ず心配をなされますな、追々も申上ましか通り私の若者は少し腕に覺えがあります何のお前さんあの樣な無賴漢が五人十人束ませうとも決して心配なことはござりません、マア〳〵見も角もこれへお掛けなさい」とズツと皆々は茶店へ入つて參りました

光「ハイ御亭主お早うござります」

亭「之は入らつしやいどうぞ此等へお掛けを願ひます、今にお茶が沸きますから直にお上げ申します、マア一服召上がれ」と煙草盆を其處へ持つて參りました。暫くの間煙草を吸上がりながらよる山の話しをしておいで遊ばすところへ彼の荒濱の藤藏はドシ〳〵追つ駈けて參りまして子分「親分居ります〳〵到頭見付けましたぞ、茲に居りますよ」

藤「然うか」と云つてズーツと入つて參りますと向の方の床几に三人の百姓が腰を掛けて居りますから、荒濱の藤藏は三人の者をハツたと睨み付けまして

藤「ヤイ此の土百姓うぬア昨夜からよくもよくも邪魔をしやがつたなまたこんな所に腰を掛けてゐやがる、退け其處を

光「イヤ何と仰しやいます私は何も邪魔をするの何んのと云ふ覺えはござりません、お前さんこそ昨夜から何の遺恨があるか知らないが宿に泊つてゐればヤーその座敷を明けて二階へ上れのまた二階に上つてゐますれば下へ降せのとお前さんゆへに宿賃を拂ひながら寢ることが出來なんで仕方がないから出立をしたのですが、何んですかまた此處へ來て腰を掛けてゐると又家明けをお付けなさるか何故にお前さんはそんなに私に家明けをお付けなさるのぢや」

藤「だまれ汝等の知つた事ぢやねえヤイ親爺邪魔になるから其方へ行けと云ふんだムー貴樣俺を全体何者だと思つて居やがるんた」

光「然うでござりますな何んだか譯の分らん人と思ひますな」

藤「人を馬鹿にしやがる俺は荒濱の藤藏と云ふ親分だ知らんのか」

光「ハイ頓と知りませんな、その荒濱藤藏さんと云ふ人がどうしたと仰しやるんだ」

藤「ヤイ親爺ふざけやがつたら汝其分には捨て置かんぞ俺が一番こゝで横に出たら汝何うさらすんだ」

光「然うぢやなお前さんが横に出なさつたら此方や一番本當で受けませうかね」

藤「酒落たことをぬかすなエー面倒だそれ野郎共そいつ等三人を縛に及んでしまへ」御老公は之れを聞いてお笑ひになりました

光「オヤ〳〵ひどいことを云ふ人もあるものだ人を塵紙か合羽のやうに疊んでしまふと人間の體がそんなに自由に疊めるものぢやござりませんぞ生意氣なことを云つて却てお前さんは後悔なさいますな」と云ふ内にも此等は荒濱藤藏早くも子分に目配せを致しますと子分は勢込んで左右から打ち込んで來ました、必得たり渥美佐々木は突立上がるなり忽ち藤藏の肩をなぐりつけました、腕に覺えの澁川流柔術の手をもつてポン〳〵と當を入れて廻りました、見る〳〵うちに六人の子分は氣絶を致して打ち倒れました。荒濱の藤藏は殊の外驚いておのれと刀を引拔いて斬つて掛つた一刀の下早くも搔い潛りましたる佐々木助之進手元に進んで參るなり、脾腹を一つ當込ますと之また横倒れに大地へドッと打ち倒れ其體氣

THEODOR WILLE & Co.
Rua Libero Badaró, 52
Caixa Postal, 94 - S. PAULO

諸君の收穫は常に土壤中の養分を搾取してゐるのですから此重要な成分を旨く土壤へ補給してやるのが如何に必要であるかを御考へ下さい。
その必要を充たす爲めには、弊商會のチリー硝石等の肥料に及ぶものはありません
本肥料は一切の作物特にバタヽ、ミリヨ及野菜等に効力卓絶であります
▲チリー硝石 ▲加里肥料
▲レナニヤ燐酸肥料

テオドロ、ウヰル商會

◆取次所 各地邦人商店へお尋ね下さい

當研究所特製品

口腔衛生には 衛生ハミガキコ 二●五ミル
消化不良には ポリヂヤスターゼ 一五●〇ミル
トラホーム、ハヤリメには タカ眼藥 五●〇ミル
痛みある腫物には タカ膏藥 三●五ミル
胃腸病には タカ胃散 五●〇ミル
小兒强壯劑には ポリピタミーナ 一〇●〇ミル
尚醫藥品、殺虫、醫療器械のお求めに應じます

大河内藥化學研究所
聖市 ルア アセンシプレイア 三二
電話 二一四八一八

村田寫眞館
ヨネイロス、
フェルノンデアス 一〇七
光「お前さんの宅に繩はござりませんか」
亭「ヘエそりや繩は幾らでもござりますが、どうなさいます」

母國の書籍雜誌新聞は
東洋書房へ
Caixa, 3962 - S.Paulo.

せう」大島治兵衛は實青になつてブル〳〵震へて居りましたが治「全体何うなりますか、この後の治りは……」

光「ナニ御心配は御無用、アー醫家の御亭主や」

治「ヘエ〳〵エー豪いことができましたな」

光「お前さんの宅に繩はござりませんか」

PHARMACIA CASTOR
DE
UMBELINO LOPES
RUA ALVARES PENTEADO 5A
TELEPH. 2--0349 - S. PAULO

ファルマシャ
カストール
ルア アルヴアレス
ペンナアド 五A

有合トーソオレク
ルートスカ●ペツロヤシ
ヰキ○風邪○惡寒特效藥
ルエトール
梅毒治療特劑

VORONOFF
BRAsILEIRO

御婦人方若返り秘訣

御顏色が惡るかつたり、元氣がなかつたり凡て御氣分の勝れないのが皆樣を年寄らせるのです御座ゐますシルヴイノ博士が露國の醫學大家と合議調劑されたボロノフは月經不順其他御婦人方にのみ特有な種々な疾患に實に奇蹟的効果を奏します一度本劑を用ひられゝば活々とした美しさと何物とも代へられない輕快な御氣分とが得られますボロノフ御使用の方に限り郵券御封入になれば御容態に就て御質問に應じます

Caixa Postal, 2-C - S.Paulo

海外興業株式會社

伯國支店
Caixa Postal, 1082 -- Telephone 7-0651
Rua Tamandaré No. 127 - São Paulo

黑河出張所
Caixa Postal, 290 --- Telephone 534
Rua Florencio de Abreu, 73
Ribeirão Preto

南聖倉庫
諸農產物保管委託販賣
Armazens Geraes Sul São Paulo
Rua Barão de Paranapiacaba, Nos. 135 - 139
Caixa Postal, 853 -- Santos

大阪商船會社

はやくて確實な優秀の大型客船
（毎月一回定期命令）

日本へ
はわい丸
十二月十二日 サントス發
十二月十四日 リオ發

有名なパナマ運河北米諸港御見物の好機

日本より
はわい丸
十一月十二日 サントス着
十一月十四日 リオ着

詳細は左記へ
ANTUNES DOS SANTOS & CO.
S. Paulo:- Rua Barão de Itapetininga, 39-41 A
Santos:- Rua do Commercio, 84
◎日本より家族お呼寄せの方は船賃な當地で拂込願へば日本サントス乘船切符（指圖書）を發行致します詳細は左記へご照會願ひます
サントス駐在員 酒寄守

CHEVROLET
シヴロレー
乘用並貨物用自動車
拂賦月期長
最新式機械工場
トビヤス。デ。バーロス會社
TOBIAS DE BARROS & CIA.
PRAÇA DA REPUBLICA 28
CAIXA POSTAL, 37
SÃO PAULO