日米

The JAPANESE AMERICAN NEWS
PUBLISHED DAILY AT
650 ELLIS STREET
SAN FRANCISCO CALIFORNIA
PHONE FRANKLIN 3211
ENTERED AT S. F. POST OFFICE AS SECOND CLASS MATTER
SUBSCRIPTION RATES IN ADVANCE
DAILY.....ONE YEAR.....$11.00
DAILY.....SIX MONTHS.....5.50
DAILY.....ONE MONTH.....1.00
SINGLE COPIES.....5 CENTS

亞細亞に歸れ

極東に於ける日本の指導的地位確立の努力

聯盟脱退論政府部内に擡頭

（東京廿七日電通）臨時議會を終つた政府は外交方面にも極東政局の指導的地位を確立せんと努力してゐる、即ち滿洲國の成立以來外交的地位困難となるは明白である、アメリカはさておき英佛の兩國では日本の極東における地位を理解し、指導的立場を暗默裡に認めてゐる、さればわが國も從來のごとく追隨外交は絶つて「アジアに歸れ」をモットーとして國者の注意を喚起してゐる、政友會内部にもこれに對して賛成多くまた最近政府部内にも聯盟脱退論が擡頭してゐるが、いづれもアジア主義の現れであると見られてゐる

滿洲問題に十五條適用は以ての外だ

日本は聯盟の通告に反對

今日はまるで事情が違ふ

（東京廿七日電通）國際聯盟事務總長ドラモンド氏が去る十八日支那國政府に對して九月三十日及び十二月十日の兩決議を報告書の提出方をし日本も賛意を表してゐる、さ通告して來たしかしドラモンド氏はその後さらにわが聯盟代表に對し口頭をもつて右報告は別に規約第十五條第二項に基き滿洲問題に對するわが政府の陳述書の提出を要請した、右後者の要求に對してはわが外務當局は第十五條適用に關するわが留保を全然無視し滿洲問題に關し飽くまで執拗に十五條適用を迫る態度に對して憤然これを拒否する外なしとしてゐる、しかしながら九月三十日及び十二月十日の決議の實行狀態に關する報告書の提出は右兩決議案に對し履行に關する報告書の提出方をし日本も賛意を表してゐる、されば、

聯盟が之を 趨會繼續審議の結果決議成立の當時は張學良の政權が錦州に殘つてゐたに過ぎぬ、されば この事情變化の點を特に力說するのは 追ふ態度に對して憤然これを拒ずである

移植民政策

滿洲移民後援機關設立

人口食糧問題解決

（東京廿七日電通）政府及び興業銀行志は滿洲國の建設とわが國人口及び食糧問題解決を前提として移植民政策遂行のため、拓務省に民間後援機關の設置をなり昨日午後二時東京會館に加藤牧野兩次官參集、打ち合せ會を開催、名稱や組織は特別議會開會までに決定された

外國諸代表招待宴

本庄司令官が

（奉天廿七日電通）本庄司令官は廿六日夜七時大和ホテルに英米、佛、獨、ソビエット、滿洲等の各領事及び總領事並に各國居留民代表等十三名を招待、日本側から森島領事以下三名出席

（東京廿七日電通）政府及び興業銀行司令官から事變發生以來各國代表の援助を感謝し聯盟調査員來滿に對する下打ち合せにつき了解を求めた、かくして午後十時和氣藹々の裡に散會

經濟聯盟會長 郷氏就任

（東京廿七日電通）日本經濟聯盟では故團琢磨氏後任會長に廿六日總理事會で正式決定することゝなつた

芳澤外相佛大使 京都で會見

（京都廿七日電通）國西遊行の

滿洲からドシ〳〵出る 鐵◇や◇石◇油

海軍省の調査で判明

（奉天廿七日電通）わが海軍は當地に海軍公館を設置して以來國防上の見地から從來印度米國等から輸入を仰いでゐた鐵、石油等を滿洲において得べく種々調査中である而して從來印度よりの輸入に代るに滿蒙を以てする目安が充分ついたやうである、取敢ず本年度から鞍山製鐵所の製產額を倍加して五十萬トンとし、印度からの輸入を制限するに決定した、さらに重油の如きも熱河方面に多量に產出する模樣である、それで奥地の治安が恢復次第大々的に調査する筈。

滿鐵增資株は一般公募か

八億八千萬圓の大資本

（東京廿七日電通）江口滿鐵副總裁の見解を持つてゐる、その結果總裁は昨日高橋藏相と會見、增資一般から公募し八億八千萬圓に增資の方針である、それに從來滿鐵株は半分を政府で引き受けた、拓務省では今回の增資計畫について了解を求めた、計畫について政府が必ずしも半分を引受けねばならぬ理由はない、

江口氏は 左の二點を要求した

一、滿鐵現有のイギリス債四百萬ポンドを政府が肩代へしその他は換算額の株式を政府の引き受け株とする

二、滿鐵幹部に八分程度の配當保證を政府が與へること

右增資額は江口氏の滿洲來中に解決出來るかどうか疑問である、しかし高橋藏相は考慮を約し近一、再會見のはず

東京の八つ切 死體事件

被害者判明せず

（東京廿七日電通）過日府下寺島のおはぐろぶに八つ切にした女の死體が發見された、事件發見以來寺島署では血眼になつて事件を探査中であるが被害者の身元は未だ判明せず、昨日は東京地方裁判所高橋檢事正が現地を檢分し寺島署員に對して同事件捜査について懇切なる

内閣改造

首相と意見合はぬ 森氏の進退

興津に園公を訪問する決意

（東京廿七日電通）滿蒙問題及び內政諸問題について犬養首相との間に意見阻隔を生じ森總長は途に辭表を固めた、これに對しては鈴木法相、鳩山文相、斎藤內相その他の閣僚より頻に辭意を翻すやう勸說してゐる、森氏は對支滿蒙の問題に關して大の注意を拂つてゐる園公に對し自己の抱懷する該問題の處信を說明してその意を明かにする必要がある、それで來る廿七八の間に園公を興津の坐漁荘を訪問に決めた

森氏首相訪問 了解を求む

園公訪問の件

（東京廿七日電通）森總長は廿六日夕首相を官邸に訪問、日本の公債金は增加してゐるが內閣の了解をもつて會見、懇談し園公訪問すべ中

わが同胞の歩むべき道

日米

斯様な問題を掲げると、思ふに、讀者の内には、それは少くとも二十年、三十年前の問題だと言はれるであらう。我が同胞としては、既に行くべき道は定まつてゐる、即ち我れ等は米土を永住の地と定め、吾等は吾等の子女に米國の教育を施すと共に日本の善い所を敢て、此處に最高文明社會を造ることを理想とする。而して吾等第一世自らは益々努力して經濟的の發展を計り生活をもつて向上し、米國人もつて接觸して兩民族の融和を圖る。これ吾等のゆくべき道であるとす。

◇

これは亞細亞のリーダーと自ら任ずる日本民族として、寔に恥ぢざる立派な目的であり、抱負である。この立派な抱負と目的を持つて吾等在留同胞が、能くその信念に立脚し歩みつゝあるか、先づ第一永住の決心より見るに、假りに十萬弗の金を自分が得たとすれば、米國を引き揚げ故山へ歸つて、家、果敢を求めたり、或は、吾人の愛する最愛の金を利に趨し、安逸の生活を送らんとするものか、我が在留同胞第一世中幾何の人が日本に歸り、幾何の人が此の地に殘るか、これは一般の推定に任せて置くも、兎に角少なからぬ人々が日本へ歸るものと思はれる、果たして然りとすれば、在留同胞の永住的決心も腹の底を叩つて見ると案外薄弱なものと言はねばならない。

◇

この薄弱なる決心が、事業の上に、目的の上に反影する時に其成果に關係なきか、吾人の愛する點はこの點にあり、此處に於て本問題は古くして、新しき問題たらざるを得ないのである。

◇

吾が同胞の經濟狀態を通觀して其弊害を思はるゝことは、昔も今も得たる金を無闇に故國に送るる言ふことである。今日吾人が在留同胞事業界に於いて、農業に於て、工業に於いて、商業に於て其の基礎の薄弱なるは、主として、これに基因する。一九一〇年頃までは大多數の同胞は今く米國へ出稼ぎの考へで來た從つて其の當時は多く故國に送金することを良しとした。一九一〇年以後よりは妻帯する者が多くなり、子供が生まれ順次永住の考へ萌へかけたが、尚大金を儲けて日本へ歸らんとする考へは消うせた譯でなく、農業等で一生懸命した者は、日本へ歸つたのであるが、子供が大きくなつて來ると共に、永住心が強められて來たのである。

◇

斯かる經過を經て來た在留同胞社會は、農業にして、商業にして一時的より、恒久的の基礎を固めることを忘つた事が、今日の悩みである、若し我同胞が二十年前、今日の如き考へを持つて居つたならば、現在では百萬長者さへ、信念を更に固めて將來を計り、行かぬまでも、五十萬＝六十萬の人々は、日本民族として、寔に兼ねて其の貴産家が都市にも田舎にもザラにあることを想像せられる。

◇

今日日米間には永年の技術と經驗の識りを免れない、斯くて昨今同胞間の金融タイトの狀態は如何であるか、吾等は、するものが甚だ少きを憂うるの歩むべき道を逸せず子女の教育である。社會のことは必ずしもに、經濟的に、社會的に榮ゆあるくも輕率の識りを免れない、吾等の目的に向つて直進せんとすれば、今より過去を顧ることを禁じて止まない。

噫々武人の權化 林聯隊長

悲壯突撃を命じ 軍旗に涙の訣別

石井少尉手記

涙で綴つた聯隊旗手

三月一日午前より開始された我軍の江灣方面全線にわたる總攻撃において江灣鎮西北前線における突撃の際、名譽の戰死をとげた林大佐の身近くあつて大佐の日常から性格を知悉し、その壯烈な、最期に際しては逸早く駆け寄つて林大佐の目ごろから最も深き敬を捧げてゐた軍旗をその目前に觀して涙ぐましい訣別をさせた金澤少尉（○聯隊の旗手）少尉石井豐碩氏から林聯隊長に關する涙で綴つた悲壯な手記である。

聯隊長の態度 嚴かなる

三月一日午前八時、聯隊長林大佐は、第○師團司令部から受領した「御苦勞様です、最前線は私達がしつかりお預かりする、後方はあなた方にお願ひします、あなた方の力は國家の安危を支配するものだ、この力を五年たつても七年たつても持續して頂きたい」

熱誠を面てにあらはして頼んでゐた、十四日呉淞鐵道棧橋から上陸、同日午後五時引揚朝鮮兵は將校集會所に集ゆや林○聯隊長は馬場に本部を置いた大佐は主計

「よし～動員が下つた、武運長久を祈る、出發の日は、明日の夜明前だ、用意を怠るな、」

「よし～動員が下つた、武運長久を祈る、出發の日は、明日の夜明前だ、用意を怠るな、」

「よし～動員が下つた、武運長久を祈る、出發の日は、明日の夜明前だ、用意を怠るな、」

「兵には美味いものを喰べさせず車窓から餌を出し、見送りの人達に

「御苦勞様です、最前線は私達がしつかりお預かりする、後方はあなた方にお願ひします、あなた方の力は國家の安危を支配するものだ、この力を五年たつても七年たつても持續して頂きたい」

熱誠を面てにあらはして頼んでゐた、十四日呉淞鐵道棧橋から上陸、同日午後五時引揚朝鮮兵は將校集會所に集ゆや林○聯隊長は馬場に本部を置いた大佐は主計

又々共産主義者の一隊が 我が大使館襲撃

制止せんとする警官と大衝突

去る十二日シカゴの共産主義者の連中が日本の帝國主義を打倒せよ支那の侵略を防げと叫びつゝ我が帝國領事館を襲撃して以来日支關係今日の場合であるから或は斯くの如き挙動が各地に頼發しやしないかとの杞憂があつたところ俄然一昨廿六日シカゴと同様共産主義者が團をなして我が華府大使館を襲撃した事は日支事變の悪影響として非常に其成り行きに關し重大視されてゐる

華府に於て未曾有の共産主義者暴動

警官隊も主義者も多數負傷す

指揮する妙齢の婦人

（ワシントン廿七日）本紙昨報の暴動は華府未曾有の大暴動であつた。但暴動者中には黒人も多數の婦人が交つてゐた由

共産主義者五十餘名が

ワシントン市マサチユセット街にある我が大使館に大挙押し寄せたもので制止のため馳せつけた警官隊と大衝突を演じ双方とも多數の負傷者を出した。

この示威運動は十九歳になるジヨーン・ハーデーと呼ぶ

一婦人によつて指揮せられ日本大使館構内に侵入せんとして來た。これより先き事態の容易ならざるを見て取つた警官隊二十五名は大使館附近に陣取つまあり、折りから押し寄せた共産主義者一味と大乱闘を演じ多數の検束者を出したが警官隊のほとんどは制服を、ほろらず、帽子を奪はれたのみにせられ、すり傷を受けるが、大使館に何等損害もなく唯平和を論じ、之による彼等の悪化の影響さいふ有様で、この共産主義者

警官隊も主義者も多數負傷す

指揮する妙齢の婦人

（ワシントン廿七日）本紙昨報の暴動は華府未曾有の大暴動であつた。但暴動者中には黒人も多數の婦人が交つてゐた由

共産主義者五十餘名が

ワシントン市マサチユセット街にある我が大使館に大挙押し寄せたもので制止のため馳せつけた警官隊と大衝突を演じ双方とも多數の負傷者を出した。

この示威運動は十九歳になるジヨーン・ハーデーと呼ぶ

一婦人によつて指揮せられ日本大使館構内に侵入せんとして來た。これより先き事態の容易ならざるを見て取つた警官隊二十五名は大使館附近に陣取つまあり、折りから押し寄せた共産主義者一味と大乱闘を演じ多數の検束者を出したが警官隊の

右襲撃事件に關し若槻總領事は語る「未だ何等通知に接して居らず、詳細を知る事は出來ないが、何等損害もなく唯平和を論じ、之による彼等の悪化の影響

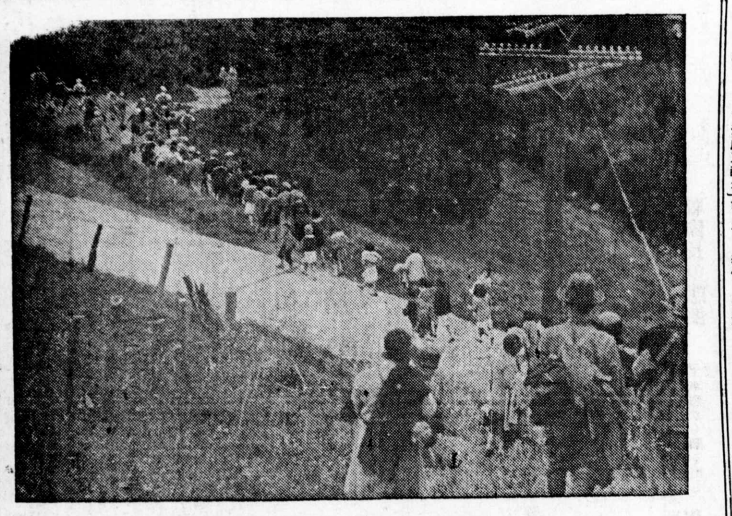

△……遠足を樂しむ子供……▽

去る二十二日鈴木さんに引率せられて郡遠足に行き楽しい一日を過ごした金門學園の生徒達

あるからどうする事も出來ないであらう、共産黨の者が黨に日支問題を利用して騒ぎ出したものだと思ふ、何れ大使館から詳報がある事と信ずる、然し左様大した事件でもなく主義者が官憲の手段として示威運動を試みしに止まり餘り神經質に考へない方がよからう」云々

廣嶋縣人會が中山大佐へ宣傳手段の示威運動

若槻總領事談

同會は一昨夜評議員會を開催左記の事項を決定した

一・野遊會は種々なる事情に依り中止する事

二、目下入港中の帝國特務艦「早鞆」艦長中山大佐に記念品を贈呈する事且つ

三、片岡、野田、榎本、竹森、尾關、板谷の六氏を代表委員に選定した

農業資金融通案

議會に提出

近く協議か

（ユユーヨーク廿六日發電）本日モンタナ州選出上院議員ホイ

千九百廿四年の移民法は不公平だ

歩合入國制を日本に適用せよと

東洋關係委員會の書記長は語る

對米感情の惡化を認む

加州東洋關係委員會書記長サムエル・ヒユーム氏は去る二十五日州商業會議所に於て日支人に高調したが、同氏の演說は大體左の如きものであつた。

「東洋人に歩合入國を適用する可否は最早移民問題ではなく、唯國際的正義觀念によつて決定さるべきで、歩合入國制を東洋人に適用の結果之が東洋人に與へる對米親善の増進は大なるものがある。

米國の對東洋貿易は千九百十三年の一億二千五百萬弗に比べ千九百三十年は二十億に増加しパーセンテージで現せば千五百パーセントの増加を見せてゐる、加ふる加州輸出額だけでも、三百パーセントの増加をしてゐる模様で、對東洋關係の重大なる事は論を俟たない、からが故に彼等の間に國際親善を増進することは、その影響は甚大である而して米國が東洋諸國に對して歩合入國制を敷いても歸化法、土地法には何等影響はない。目下の移民狀態によれば千九百二十四年の移民法は不必要であつて速かに右を改正し、歩合入國制を適用すべきである、千九百二十四年の移民法の存在は東洋諸國の誤解氏と相思の仲さなり互に結婚の利害害である」云々

因みに委員會はヒユーム氏の說に對し何等見解の手段を取つてゐない。

海暮れて

鬼神のやうな水兵さんに

春を賞する此の餘裕

═アメリカには美人が多いんであります═

三々伍々、ダブツイた水兵服を春風になぶらせて「早鞆」の水兵さん達が日本人街を物珍しげに歩いてゐる、春風好日和の風に歩いてゐる、春風好日和の風に最少からずなごやかだ、ひとりの水兵さんをさらへてアメリカの感想を聞いて見るに何よりも美人が多いと仰しやる、青年血氣の時代を明けても暮れても海の生活で海の味は未だ知れない上海事變に對する日本人の冒險の活躍ぶりをきかうと思つたらそんな事は私達より、あなたの方が詳しいでしよと、あつた。因みに一行は試合後、學校の都合もあるので直ちに歸布した。

桑港の登録は一萬五千

昨日をもつて終る

昨日キーザー競技場で開催された全加日本人籠球選手權爭奪戦（全加州日本人籠球選手權爭奪戦）に於いて開催されり二萬二千二百八十三人少ない前回より大に擧行される豫定であるが、共和黨のソレは會主義者及び鉄酒主義者の登録道のため沸騰される管

御斷り

今廿八日附の本紙へ添附すべき「英文日支事變」附錄は印刷部の手順故障で一日遅れましたが廿八日中には必ず刷成配布致しますから右御承知を願ひます

布市籠球選手本社見學

板原監督外八名

昨日、カリフォルニア州立大學籠球選手權爭奪戦基準チーム＝川上、齋藤、佐伯、

フーヴァ大統領の意見

によれば農家に對しては及ぶだけの救助をなしたが、故にこれより融資、鐵道、保險業等を保護し

其理由は今日疲弊しきつてゐる農家をこの儘にしておくときは、自然彼等は田園を去り小ビヂネスマンや農家は何等直接利害的打撃を受けず、産業復興の意義に反する

銀行家は今日の農家の

狀態では資本に融通しない、米國の最氣候復はさうしても、農家が勞働者の購買力を増さなければならない、先づ、彼等の事業を堅實にしてやらねばならないこと

ラー氏は農家救濟資金流用法案をココ數日間に議會に上程すべしと發表した

今日農業

銀行家は

ほぼ勞働者を吸收するものはない、中西部は正にそのベルトである。本案を通過し農家の目下必要する資金を貸與するこの目的は、彼等は彼等の農園を救ふのみならず、産業復興の意に添ふものである

春を賞する此の餘裕

═アメリカには美人が多いんであります═

御斷り

今廿八日附の本紙へ添附すべき「英文日支事變」附錄は印刷部の手順故障で一日遅れましたが廿八日中には必ず刷成配布致しますから右御承知を願ひます

桑港佛教會主催の釋尊降誕祝賀會

四月十日午後一時

佛教會聖堂に於て

桑港佛教會では來る四月十日午後一時より釋尊降誕祝賀會を同日午後七時より大ホールで開催する事になつた。その順序は左の如く決定する。

▲司會者　赤星開教使

一、唱鐘　二、勤行　開教使一同

入堂釜列

二、降誕會の歌　女子青年會

三、灌佛式　五讃佛歌（左の深山）參集一同

六、挨拶　司會者　七、祝辭　田中辯士

佛教女子青年會代表藤本幹雄

▲佛教男子青年會代表藤田良雄

▲佛教婦人會代表別府すみ子

▲桑港學園代表藤田良雄

造▲佛教會代表青木道嗣

▲新世界代表二宮利作

米社代表安孫子久太郎

日會代表重住杏之助

▲總領事釜巢

事若杉要

▲八、歸敬文釜巢

一同　九、奉讃說教山折開教使

▲同上增田教長

讃佛歌（ルンビのみ國）釜巢

一同　十一、挨拶

▲未定青年會一監督村田政男

▲童謡日校生

▲博多仁輪加（桂川た年長右衛門）不知火一座

日本人街荒し黑人逮捕

日本人は盗まれても屆け出ないから困る

海暮れて

鬼神のやうな水兵さんに

春を賞する此の餘裕

═アメリカには美人が多いんであります═

桑港の登録は一萬五千

昨日をもつて終る

日天師がデラノへ

例月傳道

宣統帝と皇后

新生滿洲國元首

由緒深き古市北京の王城脱出の秘聞

芳澤公使に救はれた思出を語る中村領事夫人

劇的事實を物語る哀史

結婚が破談

母さんの横槍で

五萬弗の慰藉料訴訟提起

王府松本とよの嬢

紳士風の白人が突然現ず

強請した氣強い土橋氏

花配達車から現れたホールドアップ

土花店の土橋氏を脅迫し金員強奪の上自動車を奪つて逃走

大膽不敵な曲者

SP列車の強盗

覆面の兜漢

餘興

桑港佛教會主催の釋尊降誕祝賀會

四月十日午後一時

佛教會聖堂に於て

日本人街荒し黑人逮捕

山根順助氏死去

被害品を戻された

宮城脱出

皇帝の后

化粧品は佛蘭西品

カラミウム
咳の脅威
此の靈藥
價　五十仙　一弗廿仙　二弗仙　五弗廿仙
PACIFIC TRADING CO., INC.
460 BATTERY ST.
SAN FRANCISCO, CALIF.

銘茶　桑港ポスト街一六九九
御菓子　松屋
電話ウエスト五二〇〇

桑港佛教會主催
八百餘弗を強奪す
八時廿分後八時第三街とタウン

桑港佛教會主催
釋尊降誕祝賀會
四月十日午後一時
佛教會聖堂に於て

日本行荷物、移轉
其他一般運送業
丁寧確實勉强す
小田運送店
桑港ポスト街一七七八
電話ブイルモア〇四六一
村田政夫

自動車修繕
日曜サービス
ペシフイツク
モータ商會
桑港ポスト街一五八〇
電話ウエスト九六一〇

鍼灸
ロイマチスの名灸
治療
桑港ゲリー街一五二一
電話ウエスト四一七四

實力本位の
桑港
小幡ホテル
裁縫學校
Oriental Hotel
Tailoring School
Oakland, Calif.

何んと云つても
その設備
そのサービス
斷然群を抜く
ヤマトホテル
HOTEL YAMATO
717 California St.,
Phone DOuglas 8366

かしわ餅大賣出し
櫻餅
祝餅
羊羹
勉强堂製菓會社
桑港ゲリー街一五三五
電話ウエスト七五三四

新開業
奉仕的大衆食堂生まる
食べやすく——氣安く
名も喜樂園
桑港ポスト街一七六一
電話ウエスト四六一
園主　村田悟窓

憂鬱な愛人
松岡讓著　一弗五十仙
問題の大長篇遂ひに完成す、未だ何れの新聞にも雜誌にも發表されし事なき大收穫である、戀愛は人生の花だと云はれて來たが近代文學はそれの惡の花ばかりを描いて花らしい花を殆んど描かなかつたが此の長篇に始めて其の花が咲いたのだ戀愛小說！　健全な戀愛成就の物語而も深刻無比な近代色を以て永遠の日本女性を描いた稀有の長篇である世の若き男女必讀の大小說！

KASHU HOTEL
1701 LAGUNA ST.,
SAN FRANCISCO, CALIF.
一月一日から
再入國の手續方法が變更せられました
領館に御用命下さい
迅速に御世話を申上ます
桑港市ラグナ街一七〇一
加州ホテル
電話ウオルナツ二〇〇〇

株式會社
商づろよ
1300 4TH ST. SACRAMENTO, CALIF.

シアトル市に警察があるか

二週間に百六十の泥棒横行したが僅か五人就縛

過ぐる二週間における當市内の泥棒横行は全くこれまでのレコードを破ればすばらしい統計を示したことが昨日發表された、二月廿九日以來ホールドアップは五十件に達し、同期に夜盗は百十件といふ記録である即ち

毎日ホールドアップが三件

夜盗が七件である。犯罪の頻發に對する警察の無能はその二週間に百六十件の強盗盗が横行したに僅か五人だけ逮捕したのみであった、殊に住宅區域はホールドアップの良い仕事場で無數の家を明けてゐた市民は泥棒に悩まれた。

警察に愛想をつかした商人が多く

自ら武器を取ってその財物を保護してゐるから賊を見たら射撃するから多くの場合強盗は追ッ掛けはれたり怪我をしたり殺されたりした、泥棒は比較的儲けが少い。

同じ強盗が同じ商店へ同じ様に強奪

池田グロサリーへは二週間内に三度目の強盗の襲見舞ひうけた、しかも三度とも同一人で、今度もまた池田氏にピストルを突きつけ廿大弗を奪って又來るよと言はずに出ていった。

電話料が高い、料金引き下げ運動開始

千九百廿四年シアトル、タコマ、ポーランドの各市が聯合して、世界大戰時の電話料金の率を下げるために運動を起し、電話會社は聯邦郵政局に出訴したために各市側が敗訴になったことが聯邦郵政局の裁判所に出訴したために各市側が敗訴になったことがあるが、今や不景氣は益々深刻化し、しかも三度目の出訴をうけたし、しかも三度目の出訴をうけたし、しかも三度目の出訴をうけたし

南加版

羅府東一街二五八（都ホテル内）
日米新聞羅府支社
電話加設中

英氣正に揚る盛春に 南北健兒の大擊鬪

けふは優勝旗爭奪の紅白戰 あすは南北對抗の大試合だ

―北加選手の緊張振り―

時は盛春、野も山も綠を添へて英氣正に揚がる旬蕩三月の今日六日、南北加州聯合柔道大會第一日の試合の幕が丁度午後一時に切つて落とされた。一點の雲さへ見へぬ世界晴の好天氣に北米はガループから、南はオレンヂ郡にかけ十九個道場から集まつた健兒二百餘名、それに各團體保有の優勝旗、應援旗を吹く寒風になびかせつゝ押し寄せた父兄、應援隊ファンの數は一千餘名、大した盛況を見せたのであつたが豫報された通り南加有段者會々長新田松太郎氏の司會で米國側、相撲協會天野會頭の開會の挨拶、本多醫學博士の歡迎の辭、迎田會長、宮倍中日、佐藤領事の祝辭があつて直に南加に於ける優勝旗爭奪の紅白勝負に移つた。試合は夜に入り午後九時まで續いたのであるがこの團體の勝負は左の通りである。

第一日（土曜）

▲紅白勝負、於加道場
羅府、モネタ、ホーソン、ベニス、ソーテル、ノーオーク、カヨテバス、モンテベロ、サンファナンド、サンゲーブル、ガードラブ、ポモナ、聖林、グランデル、オレンヂ郡、ドニュー、西南、パサデナ、オクスナード

▲優勝者青年組　岩田兄ノーオーク四勝
▲同少年組　岩田ノーオーク三勝
▲同幼年組　馬場カヨテバス四勝
▲個人優勝者　永松繁行オレンヂ郡三勝
▲優勝旗爭奪戰　青年組
第一回戰
◎モネタ道場　◎西南道場
森田準初　祖田準初
大石同▲　迎同▲

◎オレンヂ
永松初▲
西森一級▲○　ルイス準初●
坂本二級▲　小野一級▲
永松繁二級▲○　島三級▲
◎サンゲブル
井上一級▲
奥村一級▲
宗清一級▲
坂本二級●
◎羅府選場
渡邊準初
中村準初▲○○
福手準初▲
平野二級●○
◎ベニス
吉川二級▲○
吉田二級▲
水澤三級●
勝田三級▲
中岡三級▲

◎オレンヂ
永松初▲
西津初▲
鐘江一級▲
佐古田二級●
畑二級▲○
中村三級●
西海三級●
◎ノーオーク
前田一級▲
佐古田二級●
畑二級▲○
中村三級▲
西海三級▲

◎モネタ
森田準初▲
大石準初▲
西津初▲
西森一級▲○
鐘江一級▲
永松二級●
◎オレンヂ
永松初▲
西津初▲
濱野二級▲
坂本二級▲
◎サンゲブル
井上一級▲
奥村一級▲
宗清二級▲
鐘江一級▲
永松繁二級▲○
坂本二級●
◎羅府選場
井上初
渡邊準初
中村準初▲○○
福手準初▲
平野二級●○
◎ベニス
吉川二級▲○
吉田二級▲
水澤三級●
勝田三級▲
中岡三級▲

◎オレンヂ
永松初▲
西津初▲
濱野二級▲
坂本二級▲
◎モネタ
森田準初▲
大石準初▲
西森一級▲○
鐘江一級▲
永松二級●

◎ルイス準初●
小野一級▲
島三級▲
◎サンゲブル
井上一級▲
奥村一級▲
宗清一級▲
坂本二級●
◎羅府選場
井上初
渡邊準初
中村準初▲○○
福手準初▲
平野二級●○
◎ベニス
吉川二級▲○
吉田二級▲
水澤三級●
勝田三級▲
中岡三級▲

◎森田準初
迎同▲

◎西南道場
祖田準初▲
大石同▲

◎モネタ道場
森田準初▲
大石準初▲
西津初▲
濱野二級▲
坂本二級▲
◎オレンヂ郡
永松茂初▲
西津初○
鐘江一級▲
永松繁二級▲
◎蕨村道場
下見初▲
坂本一級●
平一級●
山本一級▲○
久保田一級●
◎ノーオーク
前田一級▲
佐古田二級●
畑二級▲○
中村三級▲
西海三級▲

◎モネタ
森田準初▲
大石準初▲
西津初▲
濱野二級▲
坂本二級▲
◎オレンヂ郡
永松茂初▲
井上一級▲
奥村一級▲
宗清二級▲
鐘江一級▲
永松繁二級▲○
坂本二級●
◎蕨村道場
下見初▲
坂本一級●
平一級●
山本一級▲○
久保田一級●
◎ノーオーク
前田一級▲
佐古田二級●
畑二級▲○
中村三級▲
西海三級▲

◆準決勝戰
モネタ對羅府は全部引き分けとなつたので副將以下やり直して坂本繁二級と平野勝二級の試合となつた。試合は夜に入り午後九時まで續いたのであるがこの團體の勝負は左の通りである。

◎モネタ
森田準初▲
大石準初▲
西津初▲
濱野二級▲
坂本二級▲
◎オレンヂ郡
永松茂初▲
井上一級▲
奥村一級▲
宗清二級▲
鐘江一級▲
永松繁二級▲○
坂本二級●
◎蕨村道場
下見初▲
坂本一級●
平一級●
山本一級▲○
久保田一級●
◎ノーオーク
前田一級▲
佐古田二級●
畑二級▲○
中村三級▲
西海三級▲

◆決勝戰
モネタ對羅府は全部引き分けとなつたので副將以下やり直して坂本繁二級と平野勝二級の試合となつた。試合は夜に入り午後九時まで續いたのであるがこの團體の勝負は左の通りである。

◎オレンヂ
永松初▲
西津初▲
鐘江一級▲
佐古田二級●
畑二級▲○
中村三級●
西海三級●
◎ノーオーク
前田一級▲
佐古田二級●
畑二級▲○
中村三級▲
西海三級▲

◆決勝戰

モネタ道場に優勝旗授與式があり同道場のために萬歲を三唱して散會したのは九時近くであつた。

中嶋翁の滿州座談會

東本願寺で來廿一日夜

當地ボイルハイトの東本願寺別院は來る廿一日午後七時から同別院に於て滿洲座談會を開催し滯在中なる支那通の中島毅翁から憂國慨世の日支親善談を聽くさうである、多數特志者の參聽を希望する。

報知社員訴訟

遠山社長夫妻外三名の人に對し

羅府報知新聞の從業員は五千四百六十弗の給料を支拂につき土井辯護士を代理人として遠山社長夫妻及支配人夫妻並に牧野副社長を相手取つて昨日郡裁判所に請求訴訟を提起した。

平山氏と劍道

在サンピードロの劍道關係者は都ホテルに帶在中なる朝鮮東京城の牧養業者平山五段に臨席指導を乞ひ、近く劍道大會を開かんとて各方面の道場に打ち合せ中であるが多分四月早々開催の運びに至るであらうと。

桑港の柔道團

都ホテル投宿

●小豆澤氏來往　桑港太平洋貿易の小豆澤支配人は商用で來羅都ホテルに投宿中の處本日歸桑した。

●久萬氏出發　南米よりの歸途滯羅中であつた久萬俊泰氏は本日晴港出帆の大商船で歸朝した。

平日動車で着來羅都ホテルに投宿した。明廿七日の南北試合に於て龍攘虎擊の大活躍を見せんとして何れも必勝の決心を腕に秘めて靜かに南加側の動靜を窺つてゐる。

米富豪の斡旋で 日本の藝術學校

パンダリッブの別莊地に 伊藤道郎君が五萬弗で

舞踊家伊藤道郎氏が現在の暇りに贊成し同海岸の一部であるパのスチュデオを改善し適當な數レスパテスの敷地を是に必要な地を求め永久性を帶びた立派なだけ提供し呉れることになつた。伊藤氏は近く五萬弗の建築費を拂へ其處に自分獨特の藝術學校を建てる主として白人子弟の養成に努力する筈である。

サンゲーブル平原の日本學園

その數十校に及ぶ 其の生徒總數約七百名 一年の經費二萬弗

サンゲーブル平原に於ける日本人社會はモネタ平原のそれに次ぐ大きな社會にて同胞家持ちの他の個しにより填充されてゐる。

同費を五百戶の同胞の頭に割當る。一戶につき每年四十弗平均の割前を負擔してゐる譯で子弟の特別教育のため日本人の拂ふ犧牲は仲々輕くないと云ふことが解るのである。サンゲーブル平原に於ける日本學園の數は左の十校である。

▲サンゲーブル平原日本學園（生徒數百八十名）
▲モンロビヤ昭和學園　卅五名
▲アテシヤ學園　五十名
▲北エルモンテ學園　五十名
▲南エルモンテ學園　五十名
▲南エルモンテ家庭學園　卅名
▲ポールトインパーク學園　百三十名
▲ポモナ學園　廿五名
▲ユニヤ學園　廿五名
▲ビュエンテ學園　百名

サンゲーブル平原に於ける日本學園の數は左の如く分は授業料に依つて支辨されて居り、足らない處は演藝會其他の個しにより填充されてゐる。

同費を五百戶の同胞の頭に割當る。一戶につき每年四十弗平均の割前を負擔してゐる譯で子弟の特別教育のため日本人の拂ふ犧牲は仲々輕くないと云ふことである。

白粉蜘蛛 100

佐々木味津三作
（刈谷深隱畫）

死の淵（六）

ぐらぐらと目が眩んで、倒されさうだつた。息も切れて、さきさき氣が遠くなりさうだつた。

しかし小早は、走つた。走つた。

あの角、あの家、あの露路を見覺えの道をいつ曲つて、いつ走つて來たさも知らないほどに夢中で露路を奥へ駈込むと、矢の如く飛び出した伊太郎のあたまへ、ぶつかつた。

「誰だッ」

同時に鋭い聲がはせて、黑い影がふりむいた。

小早には知らない顏だつた。

伊太郎がゐたのである。

「あたしてござんす！小早でござんす！」

「なに！小早！こいつきょすてならねゝ！まてッ、まてッ」

裏口のお勝手にゐたのである。出て來ると一緒に團平は、小早の息をはづませてゐる寧子から聞くも感づいたさみゐて、せき立てゝ言つた。

「なりかけてゐるんでござんす！水戸さまのこころの仲間がやつてお縫の長襦袢へ飛びつけて、まつしぐらに中へ駈こんだ。

しかし、中は真ッ暗なのだ。

きうしたことか灯も消えて、しいんと靜まりかへつてゐるのである。

「太夫！……。お縫さん——」

「……」

「お驚さん……！」

だが、返事もなかつた。家の中は死の家のやうにしんと靜かだつた。

「太、太夫が、お縫がさうかなッたか！」

「なりかけてゐるんでござんす！水戸さまのこころの仲間がやつてお縫の長襦袢へ飛びつけて、まつしぐらに中へ駈こんだ。

しかし、中は真ッ暗なのだ。きうしたことか灯も消えて、しいんと靜まりかへつてゐるのである。

「太夫！……。お縫さん——」

「……」

「お驚さん……！」

だが、返事もなかつた。家の中は死の家のやうにしんと靜かだつた。

「よし來た！腕がうなつてゐるんだ。いきませう！親分！」

「よしいこう！」

「わしも參らう！」

「まつしぐらに飛び出した伊太郎のあとから、彌吉も林次郎もいのをわしづかみにして、氣長に色ばみ乍ら飛んでいつた。

「べらほうめ。もう大丈夫だ。小早、早くいきなッ今夜が今夜あの三人がJ度來合してくれるなんて、なにかのお手引きなんだ。きい坊、おいらもいつて來るからな。火をあぶなくするなよ！」

道案内に小早を先へ走らせておいて、あとから團平もひらひらと追つていつた。

五丁さあるかないかの近くだつた。

寺の塀に突き當つて角を二つ曲ればお縫の長襦袢の露路である。

「あつしが、へゐる！あつしを先へ、へゐらしておくんなさいまし！」

息を切り切り彌吉たち三人に追ひつくと、團平は、勝手知つたお縫の長襦袢へ飛びつけて、まつしぐらに中へ駈こんだ。

「あたしてござんす！小早でござんす！」

「なに！小早！こいつきょすてならねゝ！まてッ、まてッ」

裏口のお勝手にゐたのである。出て來ると一緒に團平は、小早の息をはづませてゐる寧子から聞くも感づいたさみゐて、せき立てゝ言つた。

「なりかけてゐるんでござんす！水戸さまのこころの仲間がやつてお縫の長襦袢へ飛びつけて、まつしぐらに中へ駈こんだ。

しかし、中は真ッ暗なのだ。きうしたことか灯も消えて、しいんと靜まりかへつてゐるのである。

「太夫！……。お縫さん——」

「……」

「お驚さん……！」

だが、返事もなかつた。家の中は死の家のやうにしんと靜かだつた。

「よし來た！腕がうなつてゐるんだ。いきませう！親分！」

「よしいこう！」

「わしも參らう！」

「まつしぐらに飛び出した伊太郎のあとから、彌吉も林次郎もいのをわしづかみにして、氣長に色ばみ乍ら飛んでいつた。

「べらほうめ。もう大丈夫だ。小早、早くいきなッ今夜が今夜あの三人がJ度來合してくれるなんて、なにかのお手引きなんだ。きい坊、おいらもいつて來るからな。火をあぶなくするなよ！」

◇白髮染めにあらず根本から白髮を絶やす新發明の毛髮營養液なり（登録）

日本人本部
長谷川咲子
3211 W. 27th St.
Los Angeles, Calif.
RO 五四六四

（2848 W. 10th St., L. A.
Phone: DU. 3925-6383
194 E. 2nd St., L. A.
Phone: MU. 6853）

販賣部主任　安川傳兵衛
賣捌所　安川出張所

驚異的大發見
—（世界唯一の熱良器）—
淋病撲滅し得る、子宮病を治し得る
◇電熱治淋器　男女用共　十五弗
◇子宮病熱療器　男子用　十五弗
◇蒸熱治淋器　十五弗
◇電氣マサージ器
性病月經不順其他萬樂で効なき人は是非本器に依つて全快ありたし（說明書は御申込次第御送り致します）
米國布哇特約專賣所　龜命養生院
217 N. San Pedro St., Los Angeles, Calif. Tel. TU 5929

日米關係手續一切無料
夜遠近に不拘御用命に應ず
日本人葬儀社
羅府ターナー街七〇七
電話 ＭＵ 3410 支配人福井實

設備完全、食事美味
羅府日本病院
東一街とフイクト街角
電話アンゼラス七一五七

支社移轉
都ホテル二階に
今般當日米新聞羅府支社は太平洋ホテルを引揚げ東一街の都ホテル三階の三百十二、三百十四の兩室に移轉致しましたから此段御通知申上ます
追て電話は加設中に付確定次第御知らせ致します
日米新聞羅府支社
ROOM 312-314
235 E. FIRST ST., L. A.

苺大豊作
摘採人員
大募集
三月中旬開始
南加聯合苺耕作者組合

味の素
（登録商標）
この一匙で料理は必ず美味い腹八分目では濟まされぬと正に請合
味の素の御使用は、時間と經費を節約す
官內省御用達　味の素本舗　鈴木商店

時相

餅屋は餅屋であつてほしい。餅屋が紙屋の真似をしたり提灯屋が料理屋を兼ねたりするとそこに辻褄の合はぬ事が出來る。

◇

羅府日米、廿四の經濟圏に日本民族の發展向上は旭日昇天の勢いで、古往今來其比を見ないのである——まては無疑だ。たが「其後の比較的好意」を持たない米國この爲替相場が一時的に下落してゐる事を下落のまゝで國の相場を承認せねばならぬ」——がちよつとおかしい

◇

さすがに法律にかけては天上天下に比なし自負する松南君でも、お門違ひの經濟論で軌道を逸する。餅屋が紙屋になりきれない活きた實例である

◇

「國を弗に換算して四十弗以上になる時は必ず來るだらう」、斯る時は何時來るか、明年？　明後年？——も其だまつい。斯る時はまア吾々の生存時代には來ないし、同時にさうならなくも國辱でもなんでもないのだ。

◇

國と財產を區別しない人は世の中にザラにある。國の對外對比價値がなくなつたとて日本の財產は減つたのでも何でもない。日本にあるだけの物資は依然として存在し、國の對米爲替が下落したから損をする者は直接貿易の目的に使用するフンドを取扱ふ人だけが損をする。それから素人の國買ひ屋である在留同胞達が損をするだけだ。

◇

國の下落は米國が日本の對支態度に不滿であつて、それでさうなつたのではない。不完全ながらもさうやら据へ付つたらしかつた世界の經濟界が千九百十四年に端を發する大戰で覆へつて仕舞つた。日本の國の物資の關係、それから米國の物資貨幣の關係、英國の同樣の關係、但は支那のそれ云つたやうに、ちやうど程良い處で納まつた平準が壞れて壞はない。弘法樣を弘法大師と呼んでも人に替はりはないと同樣である

◇

圓の呼び値價値の變化が個人の取引きの上に一時的大影響があるのは勿論だが、それ等の事はあつた。たゞ圓が下つたのは米國の自由になつたものでなく、圓の下落と國家の威力と何の關係もなく、又圓は永久に五十弗對百圓にはならない事だけを申し上げて置く。

◇

フランスのフランが廿仙から四仙になつた。それでフランスの呼び値の單位が變つたゞけでフランスの國威に何等の變はない。弘法樣を弘法大師と呼んでも人に替はりはないと同樣である

◇

圓の呼び値價値の變化が個人の必死に言ひ乍ら、小早はその圓平を見探し——、ふるふる聲で呼んだ。

「圓平さん！——。圓平さんてばッ！」

「何だ、何だ。おいらはこゝにゐるよ。今不意にお客がやつて來たんでね。きい坊まふたりで一本つけてゐるさうなんだ。」

「なに！小早！こいつきょすてならねゝ！まてッ、まてッ」

裏口のお勝手にゐたのである。出て來ると一緒に團平は、小早の息をはづませてゐる寧子から聞くも感づいたさみゐて、せき立てゝ言つた。

「なりかけてゐるんでござんす！水戸さまのこころの仲間がやつてお縫の長襦袢へ飛びつけて、まつしぐらに中へ駈こんだ。

しかし、中は真ッ暗なのだ。きうしたことか灯も消えて、しいんと靜まりかへつてゐるのである。

「太夫！……。お縫さん——」

「……」

「お驚さん……！」

だが、返事もなかつた。家の中は死の家のやうにしんと靜かだつた。

「よし來た！腕がうなつてゐるんだ。いきませう！親分！」

「よしいこう！」

「わしも參らう！」

「まつしぐらに飛び出した伊太郎のあとから、彌吉も林次郎もいのをわしづかみにして、氣長に色ばみ乍ら飛んでいつた。

「べらほうめ。もう大丈夫だ。小早、早くいきなッ今夜が今夜あの三人がJ度來合してくれるなんて、なにかのお手引きなんだ。きい坊、おいらもいつて來るからな。火をあぶなくするなよ！」

◇ロスアンゼルス◇
出國手續、入國非絕事故、登選事故、一切の移民事項
法學士　安倍俊吾
文學士
羅府東一街二四四半
電話（ミューチャル（MU）二六六六）（ミューチャル（MU）二五四八）

高等支那御料理
宴會は特に大勉强
マンダリン樓
—是非一度御寄り下さい—
羅府東一街とサンピドロ街角
富尾ビル　電話MU八五五八

フレスノ（廿六日）

テレノ附近のアスパラ耕作

日本人の試作いかん

ワスコの北にあるハーバー、キルバーン氏農園には四十英加のテレノ氏は今のうちに出來得る丈アスパラガスを耕作してゐるが本年は植つけ二年目で收穫は翌年府市場にて賣れ行よくまた市價も良好だあるーアスパラガスは

布郡中に 四五の同胞により試作せられ相當に良好の成績を示してゐることは曾て本欄に紹介したところだがデレノ一帶の土壤にして之に適するものならば之が試作は同地在留農業家にとり一の新産業を取り入るゝものなるかに思惟さるゝ、肥沃せる砂を交じえたる地質(Sandy Loam)にして濕りをもつものならばよく發育するのことであるがアスパラの發育に多量の鹽分が望ましいといふのでワスコ附近ーー特にボリクリーク地域は最もその耕作に適するといはれてゐる、アスパラガスは一度植つくれば

約十五ケ 年の命脈を保ちその間植替ゆの必要はない、布郡の試作者に聞くにアスパラは中加に於て試作の價値十分だといふ、いま英字紙にオキルバーン農園のことを讀み政は同胞農業家に何等かの暗示を與ふるではないかと思はれたので通信とした次第である。

後者が最も有効であるとのことである猶詳細につきてはホーランド、ビルヂング内のファームビューローにつき承合ありたい。

富田氏講演

廿八日(月)ハンフオード佛教會堂
廿九日(火)デレノ日本人會ホール
何れも夜七時半開會
日米新聞社

聯合時局委員會

昨夕布日會々議室に開かれた聯合時局委員會に長谷川、山見坂、松本、中井三上、河西、長谷川宗、木村諸氏出席、掛部日幹より現在までの運動經過につき報告ありて左の決議をなした

一、時機を見てラヂオ放送のこと
一、講演者として南加大學の中澤教授に交渉
一、第二次パンフレット頒布を此木病院

●ベーカスフキルド
(ノルル特信)當市の名家、富豪マキナニーの養女宮本トキエさんは約十日前から扁桃腺炎で臥床してゐたが猖紅熱を併發し昨日午後二時半死亡した。葬儀は目下在米中のミス・エラ・マキナニーが二十四日のマロ號で

歸布の上 で執行さるべく本日午後四時半ヌアヌ墓地で富豪マキナニーの養女宮本トキエさんは約十日前から扁桃腺炎で臥床してゐたが猖紅熱を併發し昨日午後二時半死亡した。葬儀は目下在米中のミス・エラ・マキナニーが二十四日のマロ號で

歸布の上 で執行さるべく本日午後四時半ヌアヌ墓地で

養女同然 で子供のないマキナニー家の寵愛を一身に受けて生長したもので殊に一番姉のエラ・マキナニーの寵愛深く米國各地は勿論、ヨーロッパ、南米あたりへの光旅行に同伴して富豪の令嬢の如き幸福であつた

米人社會 で育つた關係上から日本語を知らなかつたが温和な婦人として當市米人上流社交界の花形の一人として讃われその急死は皆から深く痛まれてゐる。彼女の兩親は既に死亡して居らぬ。

彼女は獨身で年齢は既に三十九歲であるが、若々しき美婦人で三年前までパラマのカイウラニ公立學校の副校長であつた。トキエさんは幼時より

米人社會 で育つた關係上から日本語を知らなかつたが温和な婦人として當市米人上流社交界の花形の一人として讃われその急死は皆から深く痛まれてゐる。彼女の兩親は既に死亡して居らぬ。

飛行便で出府

トキエさんの弟

富田氏講演

廿九日(火)デレノ日本人會ホール
何れも夜七時半開會
日米新聞社

聯合時局委員會

昨夕布日會々議室に開かれた聯合時局委員會に長谷川、山見坂、松本、中井三上、河西、長谷川宗、木村諸氏出席、掛部日幹より現在までの運動經過につき報告ありて左の決議をなした

一、時機を見てラヂオ放送のこと
一、講演者として南加大學の中澤教授に交渉
一、第二次パンフレット頒布を此木病院

●ベーカスフキルド
(ノルル特信)當市の名家、富豪マキナニーの養女宮本トキエ嬢は昨日午後二時半死亡した。葬儀は目下在米中のミス・エラ・マキナニーが二十四日のマロ號で

歸布の上 で執行さるべく本日午後四時半ヌアヌ墓地で富豪マキナニーの養女宮本トキエさんは約十日前から扁桃腺炎で臥床してゐたが猖紅熱を併發し昨日午後二時半死亡した。葬儀は目下在米中のミス・エラ・マキナニーが二十四日のマロ號で

歸布の上 で執行さるべく本日午後四時半ヌアヌ墓地で

養女同然 で子供のないマキナニー家の寵愛を一身に受けて生長したもので殊に一番姉のエラ・マキナニーの寵愛深く米國各地は勿論、ヨーロッパ、南米あたりへの光旅行に同伴して富豪の令嬢の如き幸福であつた

米人社會 で育つた關係上から日本語を知らなかつたが温和な婦人として當市米人上流社交界の花形の一人として讃われその急死は皆から深く痛まれてゐる。彼女の兩親は既に死亡して居らぬ。

飛行便で出府

トキエさんの弟

新開業

『親切迅速』野村正一保險事務所
王府東第五アベニュー八三一
電話グレンコート二一七九

滿洲大講演會

演題「滿洲問題と新國家」
講師 奉天新聞 政治部長 富田廣四氏
△廿八日(月)
△廿九日(火)
主催 日米新聞社

會葬御禮

次男 熊男儀葬送の際は御多忙中にも拘はらず御會葬下され且過分の香典を賜はり厚く御禮申述候
兄弟姉妹親戚 同 同 同 同 同 外 花御香典下げ下され有難く奉謝候
友 坂東橋 由 田良つみ 信 ダ 本 人本 田良みき枝 ミ やさや常常喜 一政 次之 同 郎助市助市 ム ! 子 子 藏 助 市 郎 御霊前に御香典を賜はり厚く御禮申述候
昭和七年三月廿四日
ベーカースフキルド市 由良みき枝

我飛行將校を救つた汽船

大歡迎を受く

米國監獄局ハンノヴァー號は十六日朝比島から入港したが同艦は上海沖で不明になつてゐた日本海軍の飛行機を救助したのことである、マッデン艦長の談によると呉淞砲臺を空襲してゐた日本軍飛行機三臺のうち一機は航空母艦鳳翔に歸還の際方向を見失ひ海上へ出てゐたが之を見たハンノヴァー號は直ちにライフボートをおろし搭乘せる日本海軍々人を救助、マニラ在留邦人から大歡迎をうけたと

別項マキナニー家宮本トキエさんの實弟宮本義一氏はヒロで商店を經營してゐるが勝沼ドクターがマキナニー家からの依囑で電報を打つたので本日午後五時の飛行機便で出府した。

女の悩み

不安な月やく

すてゝオカレヌ

さまりて日夜氣分惡く手當の方法にお困りの方は無効藥に迷はずトマリの月數を書いてお手紙でお問合せ下さい「身體に少しも害なく」安全に清下の目的を達する良藥を送し秘密にお知らせ致します。

▼美料相談所▲
C. M. COMPANY
P. O. Station 67
San Francisco, Calif.

フレスノ（廿六日）

テレノ附近のアスパラ耕作

日本人の試作いかん

ワスコの北にあるハーバー、キルバーン氏農園には四十英加のテレノ氏は今のうちに出來得る丈アスパラガスを耕作してゐるが本年は植つけ二年目で收穫は翌年府市場にて賣れ行よくまた市價も良好だあるーアスパラガスは

布郡中に 四五の同胞により試作せられ相當に良好の成績を示してゐることは曾て本欄に紹介したところだがデレノ一帶の土壤にして之に適するものならば之が試作は同地在留農業家にとり一の新産業を取り入るゝものなるかに思惟さるゝ、肥沃せる砂を交じえたる地質(Sandy Loam)にして濕りをもつものならばよく發育するのことであるがアスパラの發育に多量の鹽分が望ましいといふのでワスコ附近ーー特にボリクリーク地域は最もその耕作に適するといはれてゐる、アスパラガスは一度植つくれば

約十五ケ 年の命脈を保ちその間植替ゆの必要はない、布郡の試作者に聞くにアスパラは中加に於て試作の價値十分だといふ、いま英字紙にオキルバーン農園のことを讀み政は同胞農業家に何等かの暗示を與ふるではないかと思はれたので通信とした次第である。

後者が最も有効であるとのことである猶詳細につきてはホーランド、ビルヂング内のファームビューローにつき承合ありたい。

富田氏講演

廿八日(月)ハンフオード佛教會堂
廿九日(火)デレノ日本人會ホール
何れも夜七時半開會
日米新聞社

聯合時局委員會

昨夕布日會々議室に開かれた聯合時局委員會に長谷川、山見坂、松本、中井三上、河西、長谷川宗、木村諸氏出席、掛部日幹より現在までの運動經過につき報告ありて左の決議をなした

一、時機を見てラヂオ放送のこと
一、講演者として南加大學の中澤教授に交渉
一、第二次パンフレット頒布を此木病院

●ベーカスフキルド
(ノルル特信)當市の名家、富豪マキナニーの養女宮本トキエ嬢は昨日午後二時半死亡した。葬儀は目下在米中のミス・エラ・マキナニーが二十四日のマロ號で

歸布の上 で執行さるべく本日午後四時半ヌアヌ墓地で富豪マキナニーの養女宮本トキエさんは約十日前から扁桃腺炎で臥床してゐたが猖紅熱を併發し昨日午後二時半死亡した。葬儀は目下在米中のミス・エラ・マキナニーが二十四日のマロ號で

歸布の上 で執行さるべく本日午後四時半ヌアヌ墓地で

養女同然 で子供のないマキナニー家の寵愛を一身に受けて生長したもので殊に一番姉のエラ・マキナニーの寵愛深く米國各地は勿論、ヨーロッパ、南米あたりへの光旅行に同伴して富豪の令嬢の如き幸福であつた

米人社會 で育つた關係上から日本語を知らなかつたが温和な婦人として當市米人上流社交界の花形の一人として讃われその急死は皆から深く痛まれてゐる。彼女の兩親は既に死亡して居らぬ。

飛行便で出府

トキエさんの弟

新開業

『親切迅速』野村正一保險事務所
王府東第五アベニュー八三一
電話グレンコート二一七九

滿洲大講演會

演題「滿洲問題と新國家」
講師 奉天新聞 政治部長 富田廣四氏
△廿八日(月)
△廿九日(火)
主催 日米新聞社

會葬御禮

次男 熊男儀葬送の際は御多忙中にも拘はらず御會葬下され且過分の香典を賜はり厚く御禮申述候
兄弟姉妹親戚 同 同 同 同 同 外 花御香典下げ下され有難く奉謝候
友 坂東橋 由 田良つみ 信 ダ 本 人本 田良みき枝 ミ やさや常常喜 一政 次之 同 郎助市助市 ム ! 子 子 藏 助 市 郎 御霊前に御香典を賜はり厚く御禮申述候
昭和七年三月廿四日
ベーカースフキルド市 由良みき枝

物配布

のプログラム後セルマ共同墓地に埋葬した。

キングスバーグ

▲決算報告 學園主催映畫の夕は決算左の如し
總收入 二百六十一弗五十仙
總支出 一百二十一弗
殘金 一百四十弗五十仙
▲當附 有映畫の夕につき桃中軒二行より學園へ十弗

何んでも安い

神川の大安賣り

新しい品が安價で求められますゆゑ大人氣です、是非御來店のうへ、いかに安いかおためしください

●結婚ライセンス セルマ在留、倉本守氏と益田しげ子嬢の結婚ライセンス本日布郡々役所より發給されたよし英字紙にみゆ

●施術驗 守尾一氏の手のひら靈熱浸透療法の施術實驗が昨夜布佛會堂に行はれ七八十名の來觀者中十五六名施術されたとの

●退院 リンゼー加來源次郎氏息市内間富歸一氏息女ーー小子病院

ホノルル【十七日】

富豪マキナニー家の養女であつた

宮本トキエ嬢死亡

豪華な生活の中に蝶よ花よと育てられた幸運な日本娘

今が李の花盛り

アービングトン通信

李國の名產地として知られたる山の手方面の李花は今や一斉に咲滿ちて居るその美しき事何に譬へ樣なく李國一帶は恰も白綿の如くにして思はず歡聲を發せざるを得ないのである、人の心も此の花の如く美しく暖かに有たいものである事を思はせた。

●入院 アービングトン農業家武田忠夫氏は病氣のため目下佐市白人病院へ入院治療中

すべき話

ては▼8のモーターは百弗内外で四シリンダーを入替へも出來る樣になつており値段も會社濃五百五六十弗位で連心力應用の自動式クラッチにフリーフキーリングを裝置しラヂエーターも前より高く全車體を長くなく且低く大ヒギヤロン入りギヤスタンクは後方に備へ付け非常な美型でバルブも大きく動力式潤油裝置とアルミニューム合金のピストンや自動式スパーク速進機その他完備し他の高級ミシンと何等異る所なき上ものだとの事なり。

養女同然

で子供のないマキナニー家の寵愛を一身に受けて生長したもので殊に一番姉のエラ・マキナニーの寵愛深く米國各地は勿論、ヨーロッパ、南米あたりへの光旅行に同伴して富豪の令嬢の如き幸福であつた

滿洲大講演會

演題「滿洲問題と新國家」
講師 奉天新聞 政治部長 富田廣四氏
△廿八日(月)
△廿九日(火)
主催 日米新聞社

會葬御禮

次男 熊男儀葬送の際は御多忙中にも拘はらず御會葬下され且過分の香典を賜はり厚く御禮申述候
兄弟姉妹親戚 同 同 同 同 同 外 花御香典下げ下され有難く奉謝候
友 坂東橋 由 田良つみ 信 ダ 本 人本 田良みき枝 ミ やさや常常喜 一政 次之 同 郎助市助市 ム ! 子 子 藏 助 市 郎 御霊前に御香典を賜はり厚く御禮申述候
昭和七年三月廿四日
ベーカースフキルド市 由良みき枝

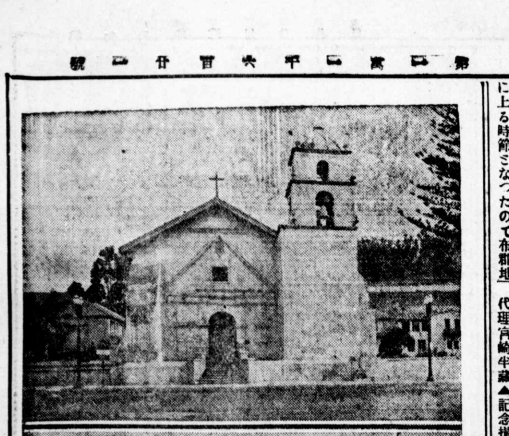

下は一七八二年に出來たベンチンヨラのミツシヨン其五百五十年祭が四月三日上の私會で學行される

四月號 講談倶樂部

親愛なる同胞諸君!! 特別附錄あり、大特輯あり、讀物は一流大家花形の傑作揃ひでトテモ偉い大評判です!

愛國小說 軍事美談集

▲突くな戰友 ▲紅い支那封筒 ▲俘虜の子 ▲死の鐵蹄 山中峯太郎 竹田敏彦 長田幹彦 三上於菟吉

▲滿洲上海戰線土產 ▲杵屋榮藏の感恩 ▲藝界覗き眼鏡 ▲映畫界噂の人々 ▲家庭逸話集

時代小說 番外反魂香 長谷川伸

▲傑作戲曲 西郷隆盛の首級 眞山青果 ▲現代小說 妖麗 菊池寛

探偵小說 白狼無宿 保篠龍緒

▲時代小說 檜山變化暦 直木三十五 ▲現代小說 心の太陽 中村武羅夫 ▲江戸巷談 鼠小僧次郎吉 大佛次郎 ▲現代小說 都會の獸 上司於菟吉 ▲俠客傳 清水次郎長 小島政二郎

漫画大武藏会 ■寸劇 ■戀仲と夫婦仲 ■演藝注進 ■ユーモア小話

新掲載 現代小說 晝夜物語 佐藤紅緑

▲お血脈 橘家圓藏 ▲滿願城 白井喬二

開院宮殿下の御武勇 服部眞彦

▲名人達人 大試合の思出 ▲怪奇小說 恐怖王 ▲俠客列傳 半時長五郎

特別附錄 世界名優大畫報 江戸川亂歩 村上浪六

どこでも引張り凧! 一目見て映畫通になる

面白い! お早く御覽! ■定價五十錢(送料三ヶ月一圓 六ヶ月一圓九十錢 一ヶ年三圓六十錢)

發行所 東京本郷 大日本雄辯會講談社

謹啓
高堂彌々御清榮之段奉賀候、陳者滿洲及び上海方面における日支事件並に國際關係は其後益々紛糾を重ね滿蒙の空は朔風家物興の機運、漸く熟しつゝあるも如何なる事變が突發するや豫測し難きものあり、一方國際聯盟を中心として世界の焦點は悉く極東問題に傾注され我日本は實に有史以來の難局に直面し居り候、此際我社は特に東京特電を特動し又米國にて最も權威あるユーナイテッドプレスと更に特約を設け日支事變は勿論の事世界の大勢を詳細に報導し、以て海外邦字紙中斷然頭角を現し一般讀者諸氏より非常なる好評を博し居り候就ては時局今日の場合事件の眞相を確實而も迅速に報導する弊紙を時節柄是非賢臺御左右に御備へ被下候樣願ひ上度此段御奬め申上候
追而料金は一ヶ月一弗、前金に限り半ヶ年五弗五十仙、一ヶ年十一弗に有之候間何卒御購讀御申込被下度願上候
敬具

昭和七年三月七日
桑港 日米新聞社
650 Ellis Street
P. O. Box 3096, San Francisco, Calif.

購讀申込書
日米新聞 月分購讀料として
金 弗
仙也御送り申候間
御受取下され度候
姓名
住所
City State
日米新聞社 御中

尋人
和歌山縣日高郡 瀧本寅吉氏
本人又は現住所御存じの方は御通知下さい
ワツソンビル市 楠本宇之助

フレズノ欄
電設は御好通り御相談に應ます ウエスト サイド 葬儀社 404 F St. Fresno Phone 2-4310
布市一街九三五 橋場病院 電話 二一三七二三
布市エフ街九二〇 御菓子 銘茶 湖月堂 電話二一九九二〇
フレズノ 小此木病院 電話(醫院二一一五二〇 住宅二一四七四一) 708 M St. Fresno, Calif.

サンノゼ欄
北第五街五四五 佐市支社 電話キロンゼ四三九
ウヤクソン街二〇九太平館内 大學醫學士 渡邊光義 內外科一般 電話パラード一〇一六
サンノゼ北第四街五九八 河村齒科醫院 電話コロンゼ五〇九八

王府ブロードウエイ九〇五 電話レーキサイド八八五六 山田醫院 東大醫學士 山田敬三郎
電氣機具一切販賣及び修理 フランクリン ラヂオ・シヨップ 王府 市川、森下 フランクリン街八二二 電話(アンブルバー五〇七七七 ハイグート一五三一

オークランド欄
王府 第七街二三五 電話 王府支社 テムブルバー二四七六
王府第八街百三十一番 電話ハラデー六三四八 藤森醫院 醫學士 藤森直和
王府第六街一六五 公證 產婆 山崎シモ 電話レーキサイド四五三六
王府フランクリン街七一四 電話 ハイグート二五七二 醫學士 大植山醫院 電話パークレー三八三二W
醫師の選擇自由 サンノゼ 日本人病院 產婦總體時收容 電話パラード一四二五
中原齒科醫院 中原久一 電話パラード一五七〇

スタクトン

支社 電話 九一一二 （廿七日）

北米第二世佛徒の集ひ
第七回 佛青聯盟 大會

本年度方針協議大演說 盲聾歡迎會で大多忙

北米佛教青年聯盟大會第一日は式し澤田氏の歓迎の辭、桑港中豫定の如く昨二十六日午前十時より須市佛教會本堂内に於いて開催す、各地より參集したる代表青年百十八名に達した。即ち パロアルト、バクレイ、サリナス、ベル市、ブラサ、サンマーテン、アイルトン、フロリン、羅府、桑港、サンルイスオビスポ、ウオナツグローブ、フレスノ、ガタループ、サンノゼ、ハンホード、ダイニューバ、バカビル、アラメダ、ワツソンビル、須市、三万谷須市佛青會長司會し聯盟事長竹森氏並に寺川師の挨拶濟き集ひを合唱す。十一時役員會を開催し、出席者は田岡、荒木、澤田、栗間、小畑、田川、濱崎、藤田、森原、三輪、新田、遠山の諸氏にして議案は一般會議を米佛大會部、研究及び編輯部、運動部の三つに分けて協議した

▲米佛大會に就いては左のごとく協議す

七月廿三日より二十七日の五間桑港で開催される北米教團夏期講習會に際し米佛聯合大會を開催し、右用件のため有給幹事を採用し大會の模様は前汎太平洋大會と同じ、費用は理事會に一任す。

▲研究並に編輯部行部ワツソンビル新田氏議長となり左の如く協議す

大會中に座談會を開催す、州外佛青と聯絡す、各地佛青の役員リストを作製、英語禮拝を年月一回開催、復興法要會に見學團を組織す、職業問題の調査、雑誌「兄弟」發行の報告

▲運動部役員會の協議左のごとし

加州を北加、中加、桑港、南加に區別し籠球聯盟分離して行ふこと、ツラクテーム編成のこと、野球聯盟組織のこと、櫻府野球プラサの問題は聯盟支部長と兩運動部長により解決す。

▲の三部の協議されたる事項は明日の理事會の承認により決定し管てある。

代表者會議

二十六日午後四時開會竹森氏議長、書記荒木（日）、平（英）男、眞木、平、平の順務報告あり沿岸北加、中加、南加、桑港の各代表者の諸報告あり、それより前記三部門の議長より協議事項報告あり。感謝決議＝須市佛教會並に各附屬團體に感謝す、須市在の州立及び郡立病院を慰問す

歡迎會

右終つて北加佛青聯盟支部主催の歡迎會に臨む、宮田忠雄氏司會長、浅沼、三輪、三力谷、田岡猛、篠、アダムス、中島久米次郎、山内タマ子、遠藤典子

耕作者組合 ◇◇ 織

來る四月八日

須市日本人會農事部石丸氏の奔走により過日來河下（須市）に於ける日本人セロリ耕作者が會合して種々打ち合せ中なりしが廿六日も同樣日會に會合して協議の結果いよ〳〵來る四月八日午後二時より同所に於て耕作者組合創立總會を催すことゝなる耕作者は奮起し居る譯だ。櫻府同胞金系の耕作者は關係なく、全部耕作者廿三名であるとゝ。

大演說會

七時半より會堂にて開催される赤羽一雄氏司すり、各地代表者の演說に花が咲き大盛況裡に第一日の大會は終はつた、演說者は左の如し

細野岩次郎（王府）　永谷（ウ村）　橋（サンマーテン）　田秀際（サリナス）　鐘瀬（フロリン）　遠山三郎（ラ村）　荻野正夫（須市）　荒木正雄（ダイニューバ）　緒方ジョージ（フレスノ）

●寄附　基督教會イースター日青年部主催で懇談會を佛青會で開催すべく同席上中島氏談話もある管だ。

青年部の懇談會

來る四月六日中島氏來須し白人方面にて日支問題の講演をなす、同夜八時より日本人會で開催すべく同席上中島氏談話もある管だ。

サクラメント

支社 グレン 電話三〇六六 （廿七日）

白晝の大道で 大膽不敵の强盜

一寸停つたトラックを襲ひ 千二百餘兩を奪ひ逃げ去る

昨二十六日正午過ぎ當市オールドウキリヤム・エフ・ダツニンの一人が同ベーカリーのトラックを操縦して取引銀行に行く途中、ドナーウエーとフランクリン・ブルバードの角で停車表示の動くのを待つて居た際に、ピストルを携へた一人の曲者突然トラックのボードに飛乘り、ダツニングを

▲脅迫して第二十四街から十二アベニューまで車を走らせ窓を覗き歩いて居たところ移民ビューイックの自動車を操縦し其後を尾行し來りし他の曲者共にピストルを向けてカンバスの袋に包み、箱の中に入れて行ふこと、預金四百二十四ある預金すべき現金四百二十四合千二百六十五弗を奪つた上、ダツニングをして更にフリーボート近くのランチまで車を走らせ、其處で下車を命じ件のビューイックの自動車で逃げ失せた

▲右の椿事をダツニングがオールド・ホーム・ベーカリーに附近の電話で通知する前以てドーナーウエーでスケート遊び中なりしこの事件を目擊し、その中のトミー・デビス十三歳が氣轉を利かせてモンガモリー・ウエーの有會社に急報したので、その通報により市警探偵署長始めの一隊くり出し、賊等を捜索中なるも今以て手懸かりなし。

●自動車強盜　チーコの大野夫人は兩日前夜第四街ユエル街近くで自動車内に置いた外の豫算も大到滅の御難に會つて

密入國の 同胞青年

市内見物中に捕はれ移民局に護送された

昨日前テハチップより來櫻して同郷人の家に宿して居た廣島仁保出身の見島健次郎氏二十七歳は去る二十四日夜八時過ぎ、ハワイ生まれの古吉勇なる青年と共に桑港の移民局に護送された。

▲奇遇なる其永眠を痛惜された當市センター教會堂に於て美以教會前を搬當て告別式營まれた。會葬者に五百名に及び、式壇は美事な多數の贈花に圍まれた近來稀な盛儀で、生前の人氣を偲ばせたが式順は左の如く運ばれた

奏樂＝阿部メリー嬢▲聖書朗讀及び祈禱＝土方牧師▲說教＝田口牧師▲讃歌＝櫻茂晋氏▲略歴朗讀＝森崎安▲弔辭友人＝安藤商會の故柴田直氏の柩は昨日局出張所に拉れ行かれ訊問されたが、古吉は旅券を持つて居たので放免され、見島は四年前歸國後テハチップに居たが、昨二十六日朝碩々として自宅を出て、午前九時より アメリカンの最後の日を安藤商會代表井上鶴吾、美以教會代表稻井豊▲弔電朗讀＝三浦兵右衛門▲弔電朗讀佐藤信春▲遺族總代挨拶船橋羊一郎▲謝辭＝渡邊牧師。

●渡邊牧師來櫻　リビングストン＝牧師及び力丸岩輔氏は郊外東樂場に赴いたが、其處の店の渡邊牧師及び力丸氏は何れも安藤商會代表として出張し居たところ移民局出張所に拉れ行かれ訊問され、官に捕はれ、郵便局横上の移民柴田直氏告別式參席のため昨二十六日來櫻。

ウオーナツグローブ

●死亡　有本旅館に止宿の和歌山縣人森川貞次郎氏四十九才は急病にて去る二十五日朝死亡、他の德之入國外國人ともゝ。

故柴田氏の 盛大な告別式

會葬者五百名に及んだ

故國送金 減少す

資金大方缺乏の爲

山田猛、篠、一弗宛　アダムス、中島久米次郎、山内タマ子、遠藤典子

共に桑港の移民局に護送された富人は主にメリスビル地方で農手されるよ樣になるであらうと。

在米同胞からも 寄附を仰ぎたい

オリムピック大會出場 日本選手の經費が不足

今夏羅府に催される第十回オリムピック大會に日本體育協會が選手の

▲場費として豫算四十萬圓を立て、その内三十萬圓は政府の補助を受けることゝなつて居たのに、緊縮方針が更に一段

▲羅府を中心に桑港沿岸の邦人に幾分の寄附を仰ぐことゝなつて居るが、その締切は六月末日までとして羅府領事から各地に通知中である。多分當地で住し公共團體にも大いに盡力せし樣に日氏は故中村夫人の葬儀參

移轉廣告

弊店儀エム街三第三街角に於て過去十數年間營業中は皆樣より多大の御引立に預り居り候處今回都合により向ふ側なる第三街千二百二十四番地に一時移轉仕候間倍舊の御愛顧に預り度伏して御願ひ申上候

就いては移轉に對する御配慮の儀は時節柄てあり又當店は一時的の移轉なれば絶對に御斷り致し度く何卒不悪御容赦被下度候

尚四月一日より平素皆樣の御愛顧の萬分の一なりとも報ひたく全存大々的大安賣を斷行仕候間是非御來店の程御願ひ申上候

三月廿六日

サクラメント市 崎山商店

理化學療法

▲當院傳付疾病檢出機は三十年前に於て癌症發病の有無をも檢出し得

▲當院淨血療法は慢性疾患の根本的治療を保證

須市南エルドラド街一八 彌吉醫院 電話 八七〇

▲貧血、結核、消化器、神經痛、花柳病、泌尿器、高血壓等其他

會葬御禮

故直機氏の際は御多忙中にも不拘遠路態々御會葬被下且つ過分の香典を賜り感銘至極に奉存候

百は〻參上御禮申上可筈の處乍略儀以紙上厚く御禮申上候

昭和七年三月廿六日

サクラメント市 妻柴田たか子

長男 同 次男 同 女 花玲 子 雄 義 兄 柴田 大 郎 弟 柴田 郎 親戚 田田 櫻 安藤 株式會社 商會 源林次郎 櫻府 橋村 郎 同 船津 同 親戚 同會 以藝 一 同會 以藝 友人 美 外 櫻府

死亡廣告

四女 フジ子 中の處十氣六日午後六時遂に死亡仕候間此段厚く知らせ君に謹て御追而葬儀は來る廿日午後一時須市佛會に於て執行致す可申候

昭和七年三月廿六日

スタクトン市 松崎藤七

父 母 姉 姉 妹 親戚 友 安山 人 廣内 一 米保 太 郎 フミ 子 ヨシ 子 ドマ 子 リ 子 カ

須市醫師會 （ABC順）

西ワシントン街九 ドクトル 秋本研介 電話 九三六六

南エルドラド街四四 ドクトル 林哲 電話五一六三住電五三六七

東メーン街一〇五 醫學博士 石川榮助 電話八九二〇住電八九二二

西ワシントン街二八 ドクトル 塚原正美 電話 四七二〇

南エルドラド街二二八 醫學博士 内田賢助 電話 三九三九

須市エルドラド街四四 鬼塚齒科醫院 電話四七三住宅電八五九三W

櫻府第四街一四一 櫻府支社 電話メーン三〇六六

櫻府第四街一三一 宮崎醫院 電話 メーン 八九七 住電メーン八七六六

櫻府第四街一三二 丸三切花寫眞店 電話キヤピタル 五二四W

櫻府第四街住友銀行二階 力石齒科醫院 電話キヤピタル一三五八

櫻府第四街一四一 佐藤齒科醫院 住電キヤピタル 七三〇J

GOODYEAR SERVICE Inc.

16th and L Sts. Sacramento, Calif.

今般私儀グツド イヤータイヤ會社日本人部主任として入社致しましたから何卒倍舊の御引立を御願ひします

坂本恒一

會社 十大街とエル街角 電話キヤピタル七六九

住宅 第九 アベニュー 八四五 電話キヤピタル五金五

保險業開業始

ウエストコースト 生命保險代理 須市郡岡屋 上田守光 電話二五九四 （グロージ）

自動車保險取扱

櫻府第四街一二一七 ライオン藥店 電話メーン一五六六 三木雄勉

櫻府 街一二一五 黑河寫眞館 電話 二三一一

第三街一二二三 櫻府 竹本藥店 電話 メーン五二四七

櫻府エム街四三一 武田紅青保險 電話メーン五〇三〇

櫻府第四街一三一六 サクラ藥店 電話メーン 七八一 遠藤一事 赤塚善吉

櫻府第四街一二〇九番 船橋商店 電話メーン 二五七二 二五七三

櫻府第四街一二一九 朝日時計店 電話二八七三W

櫻府第四街一三〇五 時計師 府川 修繕專門 電話メーン四二六九

櫻府エル街四二四一四二六 OK家具商會 電話メーン四六七〇

櫻府最古の金物店 第四街一二三一 いなか商店 電話メーン三一三一

櫻府旅館業者

エム街三〇九 電話三二八八 艶福旅館

エル街二二二 電話六〇七 藝備旅館

日本人町八四四 電話九五三七 廣島屋旅館

エム街三一三 メーン三〇一四 日の本旅館

オー街四一五 電話九六一一 岩國屋

エム街二一九 電話三四二三 九州屋

エム街四二六 電話一五二〇 岡山旅館

三街一六二一五 電話一〇二一一 大島屋

四街一三二〇 電話二三五七W 熊本屋旅館

エム街二一四 キヤピタル三五〇W 仙臺館

須市南エルドラド街二四一 森本齒科醫院 電話 七三六

櫻府エム街四一一 本田齒科醫院 電話メーン七三七

櫻府第四街一四〇一 新イーグル藥店 電話メーン六三七七

櫻府第四街一四一三半 小林產院 電話 メーン 四八三

櫻府第六街二〇〇六番 大下產院 電話キヤピタル四五八六

新增加額

現在保險有効總額 （一千九百卅一年十二月卅一日）

三十億五千百〇七萬弗

新加入高 （一千九百三十一年度）

五億二千七百九十三萬弗

カナダ サン 生命保險

現在資產額

六億二千四百八十萬弗 （一千九百三十一年度）

日本東京支店 東京市麹町區丸ノ内三丁目六番地（仲二號館）

右の外左の都市に支店あり

大阪、神戸、廣島、福岡、金澤、名古屋、仙臺、函館

Sun Life Assurance Co. of Canada

HEAD OFFICE. MONTREAL, CANADA

SUN LIFE. JAPANESE REPRESENTATIVES IN NORTHERN CALIFORNIA.

H. OMORI 2062 Pine St., S. F.	K. NAKAMURA 1515 3rd St., Sacramento	A. SUGAWARA 109 Pajaro St., Salinas
T. T. TANI 1538 Post St., S. F.	T. ISHIKAWA 430 T St., Sacramento	T. MUROTANI 725 E. St., Fresno
T. TOKUNAGA 1627 Post St., S. F.	S. TAMAMOTO 326 1st St., Marysville	J. MIKAMI Rt. C Box 137, Fresno
T. YAMADA 844 Isabella St., Oak.	T. MATSUI 646 N. 4th St., San Jose	T. SHIRAKAWA P. O. Box 492, Fowler

日支事變眞相を 米人に放送

前大使マ氏の息に依頼 桑港から飯野氏を招聘

（ポ市通信）ポートランド日本人會では前駐日大使マクウエー氏の息で當市に法律

▲事務所を開業してるマクウエー氏に交渉して約一週間に亘りケー・ダブルユー・ゼー相場が卅七八弗臺の頃で、その頃に送金した人達は今更ら悔しの譯だ。櫻府同胞金融界の深なる憂慮は不景氣もあるが、日本爲替の下落に乘じた故國送金が如何に減少して居る事よ！

共に桑港の移民局に護送された一口一弗のバッヂ賣り旗めに着列のためサリナスより來れ數日間當地に滯在。

故國送金 減少す

費金大方缺乏の爲

富人は主にメリスビル地方で農手される樣になるであらうと。

日支事變眞相を 米人に放送

前大使マ氏の息に依頼 桑港から飯野氏を招聘

（ポ市通信）ポートランド日本人會では前駐日大使マクウエー氏の息で當市に法律

▲事務所を開業してるマクウエー氏に交渉して約一週間に亘りケー・ダブルユー・ゼー相場が卅七八弗臺の頃で、その頃に送金した人達は今更ら悔しの譯だ。櫻府同胞金融界の深なる憂慮は不景氣もあるが、日本爲替の下落に乘じた故國送金が如何に減少して居る事よ！

▲米人に この際事情の內容を充分諒解せしむべく、桑港總領事館の領事來市を乞ふこゝとなり、盧氏が領事から

▲照會せ からならば都合がつくものこゝで、早速臨時總會を開催することになつた。この講演會は一部ではさぁか立ちおくれたやうに

▲思つて 居る向もあるが米人社會に充分の理解を與へる味から云へば、寧ろ感情の昂まつてゐる時よりは冷靜に赴きつゝある今日の方が却て好時機であらうと御觀測されてゐる。

▲ところ四月一日 ……

▲農園の情景。美はしき少女三重子が、三人の男性を三方の角度から愛する悲劇。

▲コスモポリタン三之助の戀。熱情漢草野大造と、國際的無籍者で、變態心理者無藤との決闘。

▲中老組の在米同胞觀。移民時代の明暗兩面を描く獨特な著者の筆致

▲第一世時代から第二世時代に移らんとする移民地生活の紀念的作品

讀者は第一頁から卷を掩ふまで息もつかずに讀み得る好讀物。

著者翁久允氏は、近々中に、歸朝の途につきます。限りある殘本整理を本社に委託されましたから、この機會に全氏の愛讀者諸氏に頒ちたいと思ひます

定價二弗（送料共）

日米新聞社 營業部

至急申込みを乞ふ

在米同胞の生活を題材にとり日本文壇に異彩を放つた

長篇小說「道なき道」

翁久允氏著

A Newspaper For All People Interested in the Welfare of Japan and The Japanese People

The Japanese American News

THE LARGEST JAPANESE NEWSPAPER PUBLISHED OUTSIDE OF JAPAN

The Largest English Section Published Daily by Any Japanese Paper On This Continet

NUMBER 11,621 | Published at 650 Ellis St. Telephone ERanklin 3311 | SAN FRANCISCO, CALIFORNIA, MONDAY, MARCH 28, 1932 | Entered at the San Francisco Post Office as Second Class Matter | Per Month $ 1.00 Per Year $11.00

RED RIOTERS QUELLED BY POLICE IN ATTACK UPON JAPAN EMBASSY IN WASH.

Many Injured, 21 Are Arrested as Clubs and Fists Fly in Outbreak Between Police And Communists; Woman is Leader

WASHINGTON, Mar. 27 — The sharpest Communist rioting that Washington has yet witnessed broke out yesterday afternoon before the Japanese Embassy in Massachusetts avenue when a crowd of about 50 demonstrators appeared to protest against Japanese aggression in China and her threatening gestures against Soviet Russia.

Dozens of heads were cracked as the police attempted to break up the demonstration, and a number of Communists and the police were injured.

Led By A Woman

The demonstration was led by red headed Joan Hardy, 19, of Baltimore, who bore a banner on which was inscribed:

"Stop Terrorism Against China."

Forewarned of the affair, 25 metropolitan police were stationed near the embassy and as the Communists marched eastward, they were stopped just short of the entrance of the grounds.

There was a short parley and argument, and then spectators saw the young woman strike one of the policemen.

He promptly knocked her down and almost immediately there was a general melee.

Fists Fly

The Communists used their fists and the policemen their clubs, and the avenue was filled with struggling men and women. Traffic was halted and a crowd gathered.

About a dozen negros were among the Communists, including three women. There were also several white women.

After rounding up their prisoners the police took them to the third precinct station house for examination.

Many of the officers had their uniforms torn and bore deep scratches on their faces. They said the women were the worst fighters.

Attorney Thrown Out

An attorney, Benard Ades, of Baltimore, appeared at the station and said that he was representing the rioters.

"Throw him out," commanded General Glassford, superintendent of police.

Ades was uncermoniously shoved into the street.

Marie Grosner, 19, of Philadelphia, was booked as one of the ring leaders.

Other women arrested gave their names as Rose Smith and Elva Grayson of Philadelphia, and Dorothy Dare of Baltimore.

The only hospital case was policeman Morton, with severe face lacerations.

In all 21 were placed in cells. Police said some would be charged with assault.

NEW BOOKS

MOTHER by Yusuke Tsurumi, $2.50
HISTORY OF THE RUSSIAN REVOLUTION by Leon Trotsky $4.00
BIOLOGICAL TRAGEDY OF WOMAN by Anton Nemilov $2.50
THE SEVENTH COMMANDEMENT (A novel)) by C. H. Watt $2.00
HARBOURMASTER (A Novel) by Wm. McFee $2.50
FOR WOMEN ONLY (A Novel) by J. J. Markey $2.00
MAID IN WAITING (A Novel) by John Gailsworthy $2.50

READER'S BOOKSHOP
1967 Sutter St., S. F.
Phone WEst 0495
Well lighted and heated Reading Room at your disposal
OPEN UNTIL 11 P. M.

RITES HELD FOR SPAVEN

Japanese Pupils Hold Memorial Concert For Teacher

A memorial conert was held Saturday afternoon at the home of Mr. and Mrs. Takahashi, 2123 Pine st., by the Japanese pupils of the late Adams Spaven, music instructor, whose funeral rites were held earlier in the day at the mortuary of the Halsted and Company, Sutter st.

The body was interred in San Mateo, with some 100 Japanese pupils of the music master participating in the last rites.

Among those who took part in the program at the memorial concert were Tomi Takahashi, Kiyo Tanaka, Jane Tanaka, Sumiko Shimizu, Emiko Matsumoto, Jitsuko Nakano, Haruko Fujino, Mariko Ida, Kayoko Ida and Mariko Matsumoto.

Takeira Sisters Back From Japan

[Special to Japanese American News]

POMONA, Mar. 26—The popular Takeira sisters, Hideko and Yoshiko, returned form a stay in Japan on board the M. S. Asama Maru. Mrs. Takeira and son, Kiyomi, also returned to Pomona.

Renaming of Grant Avenue is Opposed

Grant Avenue is so famous throughout the country as San Francisco's great shopping district that the name should not be changed to Richardson avenue.

That is the argument of Postmaster Harry L. Todd against a movement to rename the street after William A. Richardson, who built the first adobe home on Dupont street, the forerunner of Grant avenue.

The change in name would also cause postal confusion, Mr. Todd state.

The streets committee has under consideration a resolution to rename the street.

JAPANESE ON HONOR ROLL

Six Youths are Given Mention by School In Hollister

[Special to Japanese American News]

SAN JUAN BAUTISTA, Mar. 27—Six local Japanese youths, students of Hollister high school, were listed on the honor roll of the Hollister school for the past quarter.

They include:

Kunijo Kamimoto, freshman; Jim Hirayama, Tsuneo Kadani, Edward Masumoto, juniors; Kazuo Oka, Hiroshi Wada, seniors.

Sac'to Will Send Group to Coast Meet

[Special to Japanese American News]

SACRAMENTO, Mar. 27—Chiyo Muraoka, chairman of the Sacramento section conference, and three other board members, including Secretary El Yoshinaga, Vice President Dave Okada, and Treasurer Fred Satow, are planning to attend the Coast section YPC conference to be held in Watsonville shortly.

Both Miss Muraoka and Miss Yoshinaga, who are talented singers, will take part in the music program of the parley.

Dave Okada, Sacramento's smiling silvery-voiced orator, will be one of the speakers of the "orientation period." The other speakers include Ken Yoshida of Salinas, Tokio Matsushita of Watsonville C. E., Toshi Takeoka of Monterey C. E., and an unnamed representative of the Salinas Intermediates.

Sacramento Newly Weds

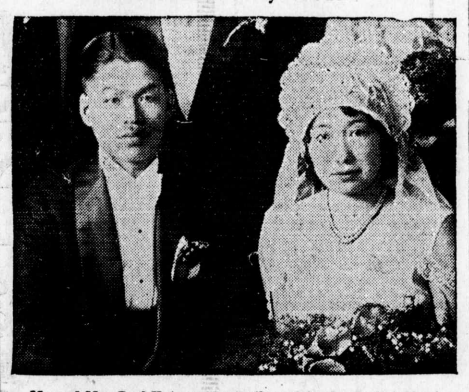

Mr. and Mrs. Paul Kato were recently wed in the Capital City in a beautiful ceremony. The charming bride was formerly Miss Bernice Uyemura of San Jose. The couplenow reside in Sacramento.

JUNIOR AND SENIOR CLUB

Conducted by AUNT PEGGY

"Hello, Auntie and cousins o' mine. This is Mary Sakimura of Yakima speaking! (Hello, Mary! How is the girl of sweet sixteen? Yes, I insist on sweet sixteen, even if you tell me it is sour 16.)

"A mob of my friends are heading toward Los Angeles this year, and if I go with them I will be seeing you. Hello, L. A., San Jose, and dear old Frisco!

"What's become of our poet Brownie? We miss you. You know, it is spring now. Some poetry would make us go atwitter.

"Will O' the Wisp kindly drop me a line.

"Who are the two Alamedans who made me write 18 good luck chains? (Heavens! I am glad it wasn't 81.) Will Doreen Hasegawa, Hideko Makabe, Alice Hayashida, the sunshine girl, Sooky Koga and Chica wait a trifle longer?

"Urgent call to Kat of Alameda. Write to me Kat.

"Aunt Peg, does a boy by the name of Duncan work in your office?

(There is one Duncan here, but his surname is not Tsuneishi. His name starts with I. I believe Duncan Tsuneishi lives in Seattle where he is an optometerist, that is what a young man who works in the office tells me. He is a doctor there, assisting his father in practice.) Gee, I am a terrible one at mind reading. And does Kazuo Kawai? (No, dear, not any more. Why Dr. Kawai is a professor at the University of California at Los Angeles.)

"Auntie, how do you like the Seattle Courier? (I thing it is wonderful. You know, Mary, the first one I look for is the one written by you.) You know, Auntie, Ray Yasui is the Hood River correspondent now. He was recently initiated. Keen echo! (It sure is keen! Cangratulations, Ray. Now we have three newspaper correspondents in our circle Carl, Mary and Ray. Isn't that just too wonderful.)

"Auntie I am getting good training in school at savagery work. You know—writing heads. How I often wish they were elastic. Now I realize how Aunt Mia used to suffer.

"Pipe organ tinkle, tinkle, music is luring me to float on the magic carpet to dream land. So, Aloha."

— Senior —

Mary, let us all join you on that cozy magic carpet and we will sign off here.

Tomorrow again in the land of reality we will share the fun and sorrow together in our little corner. 'Bye.

Removable paving bricks around a joint in a street railway track to make repairs easy, are in use in Canada.

In the United States the earliest hospital was erected on Manhattan Island in 1663.

LEARN TO SEW
Learn to Design Sport Clothes Yourself
OBATA SEWING SCHOOL
1210 Post St., San Francisco, Calif. Phone WEst 1220

S. F. MAN IS HELD UP BY BOLD THIEF

Bandit Ride Is Given Tsuchi, Car Is Stolen

Police are now conducting a thorough search for a daring midday bandit, a white man about 35 years old, who Saturday held up and robbed Wataru Tsuchi, florist, in one of the most daring hold-ups of recent times.

On Delivery

The Japanese victim, who owns the Tsuchi Flower shop at the corner of Buchanan and Geary sts., was held up while delivering flowers to the home of K. Iino, manager of the Pacific Dry goods, who lives at 45 Upper terrace.

Having delivered the flowers, Tsuchi got on his delivery car in front of the Iino residence and was about to start off, when suddenly he was commanded from the rear to hand over the money at the point of a gun.

The bandit had evidently hidden himself in the delivery section of the car to await the return of Tsuchi.

Drives to Park

The Japanese handed over some silver pieces amounting to $5, when he was further ordered to hand over the paper money. Upon being told that he had no more cash on hand, the robber then ordered Tsuchi to drive the car to a lonely place in Golden Gate park.

There the thug ordered Tsuchi out and drove the car away.

Notified of the hold-up by Tsuchi, the police conducted an immediate search and found the car abandoned in an isolated spot within the park.

YWCA Will Stage Japan Night Mar. 30

The Cosmopolitan group of the San Francisco Main YWCA will hold hold a Japan night program dinner, speeches and scenic movie Wednesday evening, Mar. 30, 6:45 p. m., at the Yamato hotel on Grant ave.

The film to be screened will be loaned by the N. Y. K. line. It will show the four seasons in Japan around historic sites and beauty spots.

A number of Japanese will participate in this affair.

Many Graduates of Galileo High School

A graduating class of 308 students the largest ever recorded in the annals of the Galileo high school, will receive their diplomas on the night of June 9, at the auditorium of the school of Commerce.

The enormous size of the class renders it necessary to hold the exercises in the spacious Commerce auditorium.

CITY GIVEN JUDO CROWN

Nishimori Plays Hero Role in Clash in Los Angeles

[Special to Japanese American News]

LOS ANGELES, Mar. 27—The Moneta judo team swept through for their third straight victory and the right to keep the Nanka Judo Taikai pennant when they vanquished their foes in the annual Southern California Judo tournament held here Saturday afternoon.

Noboru Nishimori, youthful ni-kyu of the Moneta team, played the hero role as he displayed courage and skill in defeating a shodan on one occasion and held his own against two other shodans with surprising ability.

Yamanouchi Coaches

Harukichi Nakamura, diminutive but skillful shodan of the Los Angeles team, was not able to down him in their two encounters during the day.

The title winners, coached by T. Yamanouchi, yodan, won in the young men's division in a field of eight teams, downing the potent Orange county team one to nothing.

Sakamoto Wins

The final round, bringing Moneta and Orange together for the third time in three successive years, saw Shigeru Sakamoto defeat S. Nagamatsu in the only but deciding victory for Moneta.

Trophies were awarded to Baba of Coyote Pass in the yonen division, Iwata of Norwalk in the shonen division and Iwata of Norwalk in the seinen division.

S. Nagamatsu took the trophy for most-victory honors.

GIRL SEEKS $50,000 BALM IN OAKLAND

Mother Alienated Affection of Son for Wife is Charge

[Special to Japanese American News]

OAKLAND, Mar. 27—The traditional perogative of Japanese parents to select wives for their sons was attacked in a suit for breach of promise filed in Oakland Saturday by Toyono Matsumoto, 28, against Nobuichi Hiro, 30, owner of a laundry at 1825 Fairview st., Berkeley.

She asked for $50,000.

Toyono charges that in August, 1931, while she was employed in the laundry, Hiro proposed to her and that she went to live with him, but that the defendant's mother had induced her son to desert the girl.

NEGRO, 38, ROBS HOME

Confesses to Police He Took Articles from Japanese

The San Francisco police authorities through the Japanese American News sought the co-operation of the Japanese residents here in reporting of all cases of thefts in order to curb the present series of minor violations that seem to have been brought on by hard times.

The latest case to come up before the attention of the police is that of Earl Brown, Negro, 38, who was arrested a few days ago. He confessed to the robbery of the home of a certain Japanese on Geary st. who had failed to report.

Brown confessed he had stolen two suits, two shirts, and a suitcase, on Mar. 8, from the Japanese. The articles were valued at $80.

Komai and Sodoma Get Sheepskins

LOS ANGELES, Mar. 26— Two more Uclans are listed to graduate by the recorder of UCLA. They are Haruyo Komai and Kathryn Alice Sodoma.

三十年間日本人農業家と提携

農具類一切元價提供

過去三十年間、弊社は日本人農業家と密接なる提携をなし絶對の信用を得て居ります。今や農業家が總ての助力を要する時に當り、弊社は現在荷品を無報酬にて提供致してをります。

即ち之れは農産物を現在の市價に應ぜしめんと欲する弊社の微意に外ありません。

弊社販賣の農具は總て實地に使用し、品質精巧の程度を實驗されんことを希望致します。

元價提供の標語が完全に現實されあるや否は當社發行の商品目錄を御一覽下されば、諸氏に御滿足を與ふべきことゝ確信致します。

スタクトン市
シェアスローバック會社支店

SEARS, ROEBUCK AND CO.
Cor. Park and Sacramento Sts.
Stockton, California

切取線 切取線

愈々本日發行

日支事變の眞相

日支問題（タブロイド型八頁）

我社の意義ある一大附錄

三月廿八日の本紙に添附して發送

▼極東に於ける日本の地位と支那問題▲
▼日本政府より發表せられたる報告▲
▼日本海軍省の聲明▲
▼河上清氏の所論▲
▼若杉桑港總領事の講演内容▲

日本民族の見識を米人社會に知らしめよ

定價 一部五仙 百部以上一部三仙 千部以上一部二仙

日米新聞社