日米

The JAPANESE AMERICAN NEWS
PUBLISHED DAILY AT 650 ELLIS STREET
SAN FRANCISCO CALIFORNIA
PHONE FRANKLIN 9811
ENTERED AS A P. POST OFFICE AS SECOND CLASS MATTER
GEO. M. NAUS, RECEIVER IN BANKRUPTCY ESTATE OF K. ABIKO, PUBLISHER.
SUBSCRIPTION RATES IN ADVANCE
DAILY.....ONE YEAR.....$11.00
DAILY.....SIX MONTHS.....5.50
DAILY.....ONE MONTH.....1.00
SINGLE COPIES.....5 CENTS

激戰さらに續く

支那軍休戰の約を無視

甲北一帶砲門を開く

英米佛諸公使調停に努む

日本は支那軍の撤退を要求

(上海十二日電通) 互に休戰を約してるたのに支那側は再び約にそむき六時間の後には無警告に開北一帶に砲門を開いた、今や硝煙天を掩ひ砲聲殷々として天地を壓してゐる休戰の喜びに、しばし程は安堵してゐた市民等は又々危險の至れるに肝をつぶし恟々として戰塵を遠げ

(ハルビン十二日電通) ○師團司令部發表 ハルビン郊外三叉城堡における戰鬪において反吉林軍死者千八百、負傷者三千以上あつた

「双城堡戰鬪」敵死者千八百

英、米、佛等が日支兩軍の和解に力を盡してゐるけれども未だ何等の効果を示さない、本日重光公使は英國公使サー、ラムプトンと會見、後さらに佛公使ウイルデン、米公使ジョンソン等と會見す

日本は無論吾々の平和調停を喜んでゐるが、いかなる平和條件にも先立つてまづ支那軍をズツと後方に退却せしむることを要求してゐる、然らざれば共同租界の保然を期し難しいふのが日本の考へである、しかし支那が全然日本のこの要求に應じやうとしないだから吾々が調停役に立つても話が容易に捗らないジョンソン、ラムプトン、ウイルデンの三氏は支那の外交部長、財政部長等に會見を求め重要なる協議をするはずで本日午後中には會合するこゝになつてゐる、日本の軍隊は上海外にある大學に向つて機關銃を盛んに放つた、同大學總長はこれに對して強硬に抗議してゐる

支那軍停戰條約を破る

(上海十二日電通) わが軍は停戰中の敵狀を監視してゐたに午後二時十五分にいたり敵は野砲をもつて火蓋をきつた、此處においてわが軍も停戰狀態を維持しかたく遂に應戰、再び交戰を開始した

海軍辭令

(東京十二日電通) 海軍辭令

參謀本部課長
陸軍大佐 小畑敏四郎
兼補海軍令部參謀
海軍大佐 池田七郎
補赤城艦副長
赤城艦副長
海軍中佐 石黑廣
補能登呂艦副長
能登呂艦副長

汕頭は夜船舶の出入を停止

戰爭準備の一端か

市內では盛に侮日行爲

(汕頭十二日電通) 海軍省着電二、汕頭港ロシユガロープ及びグッドホープ燈臺は十二日午後にいたり點燈をかゝ中止、船の出入は午前七時より午後五時までの間に制限の旨を領事館に通知し來つた、右は對日戰備の一端と見らる

横須賀で海軍葬

上海戰死者の遺骸や……遺骨を擁して……

(横須賀十二日電通) 横須賀鎮守府所屬陸戰隊として上海及び吳淞方面で戰死した海軍兵曹小澤少佐曾木一等水兵の遺骨は十六日の小原兵曹の葬儀と共に執行のはず

(東京十二日電通) 海軍省は十二日午後三時十分海軍葬を營む豫定であるが、他方吳淞において戰死した海軍兵曹小澤少佐曾木一等水兵の遺骨は十六日の小原兵曹の葬儀と共に執行のはず

總選擧立候補者

總數七百二十五

前回より百二十の激減

(東京十二日電通) 總選擧立候補者の總數は二百二十四名の屆出あるものと見られる、從つて今總選擧立候補總數は大體において七二五名程度なるべく、前回の總選擧における八四〇に比して約百二十名の激減を示してゐる、斯くして選擧後今後の狀勢によつてはまだ數區前回のそれにくらべて稍增加するかも知れない

補第三艦隊司令部附 海軍中將 樋口

諸列强の諒解を得べく

特・別・使・節

金子、林、石井の諸氏派遣

松岡氏は上海へ

(東京十二日電通) 上海事件の眞相を何とか列國をして、正しく諒解させたい、かういふ主意から政府は松岡洋右氏を上海に特派することになつた、しかも今回さらに米國へ金子堅太郎氏を、英國へは林權助氏、佛國へは石井菊次郎氏等をそれ〳〵特派す全く戰爭狀態の上海の眞只中へ飛び込んで行き英米佛等の關係諸國とのわが外交を如何にして過去においては我方の努力により支那本部における內亂により支那本部における治安の維持はわが國にとり絕對に必要なるがために外なりませぬ、幸ひ滿洲は極東治安の關鍵とも稱し得るのであります、殊に我が國としては絕大なる權益を有する內亂の滿洲に波及せむとする場合我が國は極力これが防遏に努力しました、これ畢竟滿洲における治安の維持はわが國にとり絕對に必要なるがために外なりませぬ、幸ひ

國家危急の時

座視出來ぬ

松岡氏上海行

所懷をかたる

(東京十二日電通) 上海使節松岡洋右氏は十三日の出發を前に左の所懷を發表した

今回の出發を前に忙殺されてゐる、日本國民の一人として國家のため全力を盡したいと思つてゐる、マア、この起ちがあるところだけは先づ爪の垢位の足しにはならう

角界のもめ愈々

妥協不調

革新力士團は獨立興業決定

(東京十二日電通) 革新力士團の相撲協會との會見は十二日午つた」と帳簿の檢閱を拒絕した後ステーション、ホテルでわれは此處において又々會見決裂となれた、力士團からは再び角界改革の第一歩として會計帳簿の檢閱方を要求した、これに對して協會側は『今日會見することは決定

滿洲事變費

公債發行案

樞密院を通過

(東京十二日電通) 樞密院の滿洲事變經費支辨審査委員會は本日午後開催、大養首相、荒木陸相、芳澤外相等出席、政府側提出の滿洲事變經費支辨に關する公債發行につき緊急勅令案を原案通り可決、三時十分散會した

米國船に救はる

中流漂に沖浬五百江子楊……

いのちひろひ

(マニラ十二日電通) 去る五日以來行方不明を傳へられた我が航空母艦鳳翔は乘組員柴田兵曹はUSS國資ハノーバー號に救助され今朝當地着、柴田兵曹は吳淞砲臺攻撃に參加し爆彈〇個を投下母艦に向つて歸還の途、濃霧のため進路を過り遂にガスリンも全くつき楊子江口を距たる百四十浬の地を漂流中ハノーバー號に救濟されたものであるが、柴田兵曹は一先づ日本領事館に落ついたが便船を求めて上海に送還されるはずである

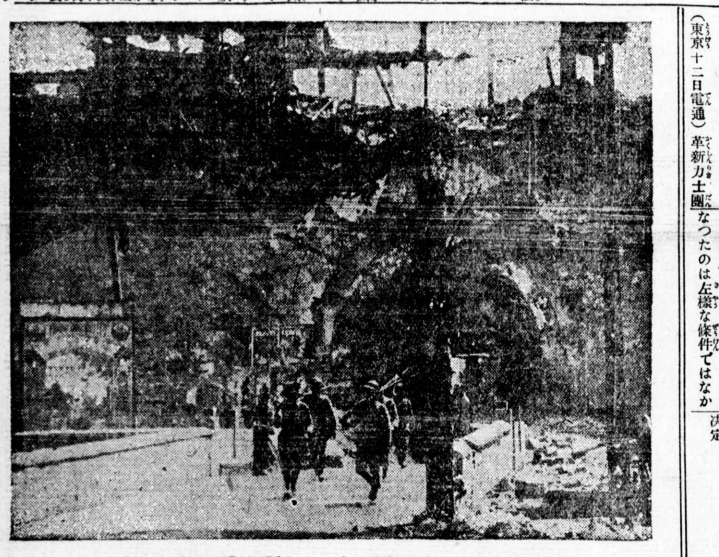

我軍飛行機より投下した爆彈の爲大門宛さん破壞さるる

甲北上海間の北門

第六十帝國議會

芳澤外相演說 (二)

今年支那官憲に滿洲が日本の努力により今日あるを得たる歷史を蔑視しわが方の寬大なる態度に狃れて帝國臣民を迫害しわが條約上乃至契約上の權利々益を蹂躪したる實例數々として起りわが國はこれに對し屢々抗議を提出し警告を與へたのでありますがほとんど何等の効果なくこれがため日本の同地方に對する政治的關係にすこぶる不安を加へたるのみならずわが權利利益がすこぶる危殆に陷りたることは否むことが出來ませぬ、その結果わが朝野の感情次第に刺戟せられたる際偶々九月十八日夜鐵道爆破事件が突發して日支兩國の衝突となり事態發展して滿洲における秩序情勢もまた一變するに至つた顚末は既に御承知の通りであります

◇

抑も滿洲は極東治安の關鍵とも稱し得るのでありまして日露戰爭以前においても既に左樣でありましたが今日においてはその一層適切なる所以なるのであります、殊に我が國としては絕大なる權益を有するが故に從來支那本部における內亂の滿洲に波及せむとする場合我が國は極力これが防遏に努力しました、これ畢竟滿洲における治安の維持はわが國にとり絕對に必要なるがために外なりませぬ、幸ひ過去においては我方の努力により支那本部における內亂により天地のごとくその影響を受けなかつた次第であります、もとより支那側の不法行爲なく我が方の條約上乃至契約上の權利にして尊重せられてゐたならば假令九月十八日の事件があるにしても今日のごとき紛糾を見ることはなかつたものと信じます

◇

過去における滿洲の如く過去における滿洲の治安は主としてわが國により維持せられたのでありますが滿洲においては此點に關するわが國の責任は加重するも輕減することはないと考ふるのであります、日本の滿洲に對する立ち場は右のごとくであります、もとより茲に一言を要するは日本は滿洲において領土的企圖を有するものではありませぬ又既存の諸條約は申すに及ばず門戶開放、機會均等の主義を尊重することも勿論であります、日本の滿蒙に對して要望するところは同地方の治安の確保及び經濟的發展によつて內外人安住の地となる事に存する次第であります

醬油 料理にはヤマシラタマ

三人の女 (小富の卷) (四十)

第二の男 (二)

私だつて、和歌山では、小富さんと謳はれた藝者。旦那に落なる私をじつと見てるのでした。その狡猾さうな男が又、憎らしく仕樣がないのです。お臺所へかけて行つて、出及腹丁をもつて來て、自分の喉嚙をつき刺して死んでみせてやらうと思ひしてゝ、立ちあがつたものです。

『ぢうしてもいゝわよ』

多少暴色ばんだ顏になるのみ、罰だと言つた風に、氣狂のやうになつて、出及をもつて來て、喉嚙へつき刺さうとしたんですが、瀨にさわるやら口惜しいやら、坐つたきり男は、兩腕

『仕樣のない奴だ』

男は、手にあまる、わがまゝ泣くのでした。

『馬鹿！何するんだ！』

たつた、それだけしか言はないんです。たちあがつて來て、心得違をするなか、何とか言つてくれさうなものを、馬鹿におちつき拂つてるので、私の形無樣なことを言ふな』

『まあ、そんなに八釜しく言ふな。僕は性質うなつてるんだけれぞ、オレは一番にお前を愛してるんだ』

なんて、言ふけれぞ、さう言はれてみれば、一層憎らしくなつて來るんです。

『それが本當なら、あの人達のところへ行かないで下さい』

『馬鹿つ！ 女人にも似合はぬ無禮なことを言ふな』

『まあ、いゝわ、私は、無禮でも構はないわ』

そんな無茶なことを言つて、

THE YOKOHAMA SPECIE BANK, LTD.
415 Sansome St. San Francisco, Calif.
◇米貨預金＝定期預金 六ケ月 年四分 一ケ年
◇チャツキ アツカウント＝郵便で受拂自由に出來ますから是非御利用下さい 殘金千弗以上二分
◇圓貨預金＝普通定期 一ヶ年 年 年四分七厘 三ヶ年 年 年四分七厘
◇特別定期＝十年間据置大ケ月每に其時の利率に依り計算
◇送金＝普通送金並に電信送金迅速丁寧に取扱ひます
◇鄕里送金＝橫太郎便局經由受取人の住所迄確實送金致します
◇預金證書＝擔保貸出金其他何事にても御相談に御出を願ひます
◉營業案內
◉橫濱正金銀行 桑港支店 415 Sansome St., S. F. Calif. Phone GArfield 8076

最新滿蒙大地圖 (附ルヂヤ) 卷
最新大日本全圖 (附關東洲) 卷
滿洲事變寫眞畫報 (第二輯) 10
滿洲事變寫眞畫報 (第三輯) 10
朝日新聞特派寫眞班撮影
日本名稱風俗大寫眞帖 (日本地理大系) 卷
朝鮮篇 (日本地理大系) 卷
北海道、樺太篇 (日本地理大系) 卷
職員錄 (昭和六年七月現在) 卷
新和英大辭典 (武信由太郎) 卷
新英和大辭典 (岡倉由三郎) 卷
英譯日本小學讀本 (六冊) 卷
英語獨修リーダー 第五街二一一五 電話メール三九三七番 主任 土井正一
布市支社 イ一街七二五 電話 二一四四〇八 主任 室谷恒藏
公認 賣買藥 日米證券株式會社 Suite 731 Robert Dollar Building 311 California Street, San Francisco, Calif. Tel. GArfield 3007
北米の五車堂 Tel. - WEst 5488 - 1698 POST ST. - S. F., CAL.
桑港灣東櫻面都兄弟合名 高橋眼鏡店
株式 公債 社債 FMK PHOTO SECURITIES COMPANY INC. 藤本證券株式會社 桑港支店 465 California St., S. F. Telephone - GArfield 2723 120 Broadway, New York City 253 E 1st St. Los Angeles Telephone - MUtual 5886
THE SUMITOMO BANK, LTD.
315 California St. San Francisco, Calif.
(Telephone GArfield 2016)
◇內地重要店部所在地 東京、橫濱、名古屋、京都、和歌山、神戸、岡山、吳、尾道、新居濱、廣島、柳井、下關、門司、小倉、若松、博多、久留米、熊本、淺間丸、秩父丸、鶴田丸に出張所あり
◇日本郵船會社
桑港支店 桑港カリフォルニヤ街三一一 電話 ガリフォルニヤ 二〇一一
羅府支店 羅府南サンピドロ街一〇〇六 電話 ケンター 八一一〇〇六
加州住友銀行 櫻庭 エル街四〇〇 電話メイン一〇七八
資本金七千萬圓
株式會社住友銀行
總預金 大倉公館萬圓
本國預金 海外送期年利四分七厘 通知預金日步九厘
鄕里送金 無手數料取扱迅速丁寧 電信送金、郵便爲替、貸付金等も御便宜御取扱ひ致します
米貨預金 加州住友銀行にては各種米貨預金も御便利に取扱ります 預證金申込書、替換案內御入用其の他何事と依らず御用向の節は御遠慮なく御通知下さい
TEIKOKU HOTEL 帝國ホテル 521 Pine Street, S. F., Calif. Phone DOuglas 9595 ◇日本行滊船切符取次
OGAWA HOTEL 小川ホテル 612 California Street, S. F. Calif. Phone SUtter 8168 ◇日本行滊船切符取次
再入國 出國手續取扱迅速 ◎日本行船室申込みは 桑港 安藝ホテル 館主 片岡一郎 1651 POST ST., S. R. CALIF. PHONE FILLMORE 2970
滿洲事變畫報 (第三輯) 卷 大阪朝日新聞特派員寫眞撮影
生活線ABC 細田民樹著 一〇
全權 先生 佐々木邦著 合
若きママさんに 岸達顧問著 一〇
青春圖會 菊池寬著 一〇
圖解式英文法 正田潮子著 一〇
書木大成堂 1656 Post St., S. F., Calif. Tel. - WEst 5381
鮮魚、精肉鳥、野菜類 アメリカン魚市場 桑港プレスナン街一八三六 電話ウエスト七八九九
◇イーストマン特約店 ◇蓄音機、活動寫眞機 ◇各種及び材料品 瑞穗商會 桑港ポスト街一六三九 電話フィルモア五二二五
メーンホテル 櫻府第六街ミツシヨン街角 電話ゲーター八六一〇 ルームは特に勉强して提供致します
羅府ホテル案內
新式設備・サービス丁寧室代勉强致します ニューヨークホテル 羅府東二街三〇五 電話 (MA) マヂソン四六九六
親切丁寧第一に出入國の手續を致します 羅府南サンピドロ街一二一 太平洋ホテル 館主 鈴木眞吳
各滊船切符迅速に取扱ひます ルーム代大勉强
設備完全、自動昇降機あり 東二街三二一五 フェドラホテル 電話マヂソン (MA) 四八八五
日本人經營ホテル中最優秀 ロスアンゼルス市オリンピックホテル 117 N. SAN PEDRO ST., LOS ANGELES. TEL. MICHIGAN 9376
都ホテル 米國邦人第一ホテル 日本新式客室三百 設備完全 DX アンゼルス市東一街二五八 258 E 1ST ST. LOS ANGELES, CALIF. 電話 Michigan 9581 9585

CALIF. STATE LIBRARY SACRAMENTO, CALIF.

日米

在留邦人の愛國意識

滿洲出征將士に對する在留邦人よりの第三回慰問品並に第五回慰問金は昨日發送されたる在留邦人の出征將士に對する自然的に湧き起る感激の情は、やがて形となつて慰問金となり續々と集まり既に慰問袋は二萬に上り、慰問金は一萬圓を突破するの勢ひを示した。しかも今回の慰問品なり慰問金は中心團體又は主催者があつて募集又は勸誘したものでなく各地在留邦人自身の止むに止まれぬ愛國的熱情より自發的に起つたものである。

△過去に於いて在留邦人が自發的に立つて寄金を募集し故國に送金したものは近年に於いて關東地方に於ける大震災の際であつたが、あの際は在留同胞の一人々々が殆んど其の救濟のため何程か寄附し數十萬弗の巨額を故國に送金したのであつた。今回は關東一帯は世界人類は國や人種を異つた動機より震せられてゐる、震災は天災地變人爲を以て然るに帝都を中心に數百萬の人々が喰ふに食なく住むに家なく着るに衣類がないといふ悲慘事に對しては何人も同情したものであつて、たゞに吾々在留民のみならず、米國人は勿論、世界の各國民は非常に同情を表し巨額の救濟慰問金を送つたものである。

△今回の慰問金は量に於て震災の際に募集された額に殆んど比較にならない程の少額である、内容に於ても又精神に於ても全然異つた動機より震せられてゐる、震災の際の如きも、フ大佐夫人は云ふ「妻たちは生活の救濟を意味する如き慰問金として滿洲の將士の勞を慰ふ金の必要はない、例へそれが金銭へ斯くも多くの寄附となつたとしても國民的感激より發する慰問品よりも、無形のものである、我々等は斯く國家的の感激より發する慰問であれば足るのである、然るに、かはらず在留同胞は止むに止まれぬ出征將士に對する同情感激の表現として慰問品に換へ慰問金として滿洲の將士の勞を慰ふ國民的の

◇上海市街戰の跡　戰死者及び負傷者を收容する我軍

日の丸旗飜る進軍の跡

日本軍スマート 不思議な戰略

日本の用船は旗を掲げ 支那の軍艦は旗を下げ

ギボンス通信

進んだ後には日の丸の旗が無數になびいて

（呉淞砲臺日本前線にて十二日）相變らず交戰は猛烈を極めてゐる。戰ひは宣戰布告無しにもう百日餘も續いてゐる。つれづれに、私は河に沿つて呉淞砲臺附近をスピード・ボートでうろ〳〵してゐる。此處は日本軍の爆擊目標で砲擊のはげしい事、はげしい事――さ、私は冒險を思立つて河岸に上陸、軍道に沿つて揚子江岸を廻り、呉淞溪に出た。突如ブーン、パン――と日本飛行機が地に沿ふ樣に、頭の上で機關銃を釣瓶打ちにしてゐる、はてなと見ると二人の支那兵が電信柱の上で作業してゐる――なる程日本軍スマートだ――支那兵の氣の付いた時はもう遲かつた、ばたばた支那兵は地に落ちた、私は急いで其處を去つた。日本の陣戰隊は上海北部停車場を占領せんとして二週間もかゝつたが、陣戰隊は呉松溪南部の兩停車場をまたたく間に占領した。

日本軍の

滿洲戰畫行 〔2〕 和田三造

◇嫩江を越ゆ

嫩江を渡る風は一きは冷めたい。河面は丁度鱗をそいだやうに氷の片版が一面におほうてゐるところを、鉛色の滑らかな水がはりつめてゐる箇所とが區劃されてゐる。そして稀に暗白綠色の牛凍れる水は強よ風に掃かれて水面に細い皺を寄せてゐる。

光を失つた夕燒けの餘光に彩る澄み切つた空：銳い一線！――黑に地界をふかいて高里の遲を送り、今さらに聳古の大自然を滿喫せしめられる。小さな日本兵士は暖かい卒和な家鄉を去つてこの嫩江のつめたい悲い景色を守備すべく命ぜられてゐるのである。江の橋の橋がまりに小さな堰立て小屋がある。橋の上にも處々極め て小さな急拵への泥の小屋がある。こゝに吾々の同胞は夜を徹して この限りなく空限りなきの水を看守歩哨するのである。零下十幾度の寒氣を云々する吾々の用ひる數字は、この光景この寒氣を示すに甚だ微力である。

二十五度三十度の五度の差を誰が口に語り得よう？ 僅

金門水族館の珍談 日支金魚のイガミ合

某博物の先生が研究の結果愛國心の現れと判明

昨今金門公園の水族館には面白い評判がある、といふのは日本からのお客樣で米國滯在中の目高金魚、それから其のお隣りの部屋に泊つてゐる支那からの訪問者極樂金魚、日支兩魚鄙る美しい、立派な鉢に淑女方だ處が互ひにお隣り同志でゐながら口もきかねば、挨拶もせず、互ひに行きちがう樣な場合には妙に目を剝いて日本金魚君は只さへ高い目をいよ〳〵飛ださせるさうだ。其處で某ハイスクールの博物に興味を持つ先生がこの樣子を研究し、これは――魚にも愛國心があるワイと驚嘆之を久しうしたとの事。

桑灣聯合で寶生會

―素謠大會

日曜亞市佛教會ホール 會員總出で盛大に行ふ

米國寶生會本部の二月素謠例會は十四日午後一時よりアラメダ市佛教會ホールに於て行はれる事となつたが桑港市部員一同も出席し聯合でもつて盛大に行ふ筈である

プログラム

幕開　田巻師範
素謠　桑港支部員一同
▲鶴亀
▲竹生島　富田勝重　丸林文十
▲三山　野村勝太郎　中田春
▲東北　中島菊太郎　中田春
▲千手　河内文子　夫谷雄　加古節子
▲地獄　林謙樹　加古得哉
▲番外　人見光太郎
▲弱法師　田巻師範　森田青水
▲羽衣　有田次郎　波多江七郎
▲紅葉狩　堅司　古賀宅右衛門
▲小袖曾我　野村三谷　岡次
▲熊野　河内喜惠子
▲船辨慶　大丁廻榮子
▲草紙洗　三宅　靜江
▲猩々　古賀子
▲經政　田巻師範
▲玉葛　藤森嘉根子　高瀨葛子
▲嫉妬　田巻幸嫉　日吉
▲管　藤森直和　西出孫四郎
▲地獄　近藤榮吉　中川友一

佛典研究の權威者 長井博士の講演會

十、日の兩晩佛教會で

日本に於ける佛教研究の權威者として有名な東大教授文學博士長井眞琴師の當市に於ける巡回講演は本日と明日の（十、十一日）兩晩午後七時より桑港佛教會ホールに於て開催される事となつたが、會員たちは本日の日曜日の夜は勿論明日の兩晩金門ホールに於て開催される佛教師の講演は聽衆をして引きつけつたものがあるさ。

女子青年會の新會館内の裝飾の費用充當の爲の基金募集映畫會は愈々本日と明日の兩晩金門ホールに於て開催される事となつたが、會員たちは明日のチケット賣りの奔走によりて豫想以上の成績を擧げてゐるさいふが、映畫の方は各地で名さめの血湧く名映畫で兩日共に多數のファンが押し寄せる事は期待してゐる。面白い映畫の上映は本日と明日の（十、十一日）の兩晩午後七時より桑港佛教會

桑港市況 二月十三日 晴

入荷—順調 概して清新

市況概況

スピニチ強くキャロットも好調

需給順調、久しぶりにいい市況だ、總てが一味清新、商況の活潑さが市場の空氣を少なからず緊張させてゐた。

わけてもスピニチ、キャロット、スプラウス、何れも好況、スピニチなぞは昨朝の八仙さはわるくけさは一躍して十仙さはわるくなからう、ワシントン、ハットハウス物ルバー一弗七十五仙より二弗ちい位、何しろ需要が少いので値が出ない。

▲殆ど二三日、變動がない、一流品一弗七十五仙より二弗、並流品一弗七十五仙より一弗位、何しろ需要が少いので値が出ない。

▲顔る好況、二弗内外が普通だが二弗五十仙から、ごうかすると二弗七十五仙位もある、非常に動きがいゝので東物も四十五仙から五十仙見當。

▲殆ど二三日、變動がない、一流品一弗七十五仙より二弗、並流品一弗七十五仙より一弗位、何しろ需要が少いので値が出ない。

▲顔る好況、二弗内外が普通だが二弗五十仙から、ごうかすると二弗七十五仙位もある、非常に動きがいゝので東物も四十五仙から五十仙見當。

▲是は居据はりだ、地方ワラッ十五仙より八十五仙位のところつた。在荷品少なし。

▲主としてメキシコ産、封度四十五仙見當で需要活潑、南加物十二仙半より十五仙位、是は需要が弱い。

▲ワシントン、ハットハウス物一弗五十仙より一弗七十五仙位が普通、在荷品少、取りき總じて活潑、南加物一弗より一弗五十仙位。

▲帝原産、並物が豊富にある、一弗廿五仙より一弗七十五仙位、是は大いに意義があるやうに思はれる。

◇

今朝は漠々たる濃霧だ、未明に覚めて静かに其一生を思ひ見る事人であつた、混濁せる現代にあつて、其大脈を探す事が肝要です。

私の發明した機械と長き經驗により測定するのです土地を買ふ人又借地する人も先づ其無に水の有無をたしかめて後に決定するが安全です。探掘者に於て手落なき限り水の出る事は確實です。水の入る農家は早く申込んで冗費を省きなさい

料金 一件 五十弗

探水探油專門

森安丈之助

P. O. B 257 San Juan Bautista Calif. Phone 47 1895 Sutter St. S. F. Calif. Phone Walnut 2995

東部市況 十一日農務局報

セロリー

▲出荷量、南加十一、フロリダ一〇合計一一二。

▲シカゴ加州一、在荷廿六貨車、市況スロー、加州半クレート四五仙位のオレンジ。

▲カンサスセテー、加州二、在荷一貨車、市況緩調、加州同二ハーフ六打二弗七十五仙より三五仙ブーア一弗七十五仙。

▲費府、加州一、在荷六貨車、市況普通、加州同三—七打三五仙より四弗、並物拂底、加州同二弗五十仙位。

▲ミネアポリス、加州三、在荷三、市況强く需要活潑、加州同三打三弗、チウラビスタ四—六打五弗二十五仙。

カリフラワー

出荷量中加四二、南加九、アリゾナ一、合計五十二貨車、市況レートの入荷、品は一流品でも普通、ポニークレート一弗七十五仙より一弗九十仙、稀に二弗五仙、在荷廿九貨車、セロリー地方氷詰

▲シカゴ加州八、在荷廿九貨車、市況フェアー加州同一弗六十仙、稀に一弗七十五仙。

桑港市場 野菜果物標準値段 二月十二日

果物類

單位仙

アップル 箱	四五	一五〇
ユニタウン 布哇 封度	一〇	一四〇
バナナ 布哇 封度	一〇	一四〇
グレープフルーツ 半米	一〇	一四〇
レモン 飛切 箱	二〇〇	二〇〇
オレンジ		
ネーベル 大 封度	一二五	二五〇
オリーブ 箱	一二五	二五〇
ペアー	一二五	二五〇
テンゼリン	一二五	二五〇

野菜類

アチチョーク 打	二〇〇	三〇〇
カリフラワー 百斤	一五〇	二〇〇
スピニチ 封度	一〇	一五
セロリー 地方	一〇〇	一二五
レタス ドライ	一〇〇	一二五
氷詰	六〇	八〇
サツクもの	一二五	一二五

桑港市場 野菜相場 並物以上卸値 二月十日

レグホン ヘースタ ターキー	一二〇	一八〇
	一〇	一三
ポテト スタクトン	一五〇	一五〇
キャロット	一五〇	一五〇
アニオン 黄 袋	二〇〇	二〇〇
ブラウン	二〇〇	二〇〇
タアニップ 黄	一〇〇	一〇〇
ビーツ	一半	一半
ガーリック 封度	一〇〇	一〇〇
ルバーブ サンノゼ	一五〇	一五〇
フロリダ ビンズ	一二	一四

箱もの

キユーカンバー	一〇〇	一〇〇
スクワシ ズチニ	一〇〇	一〇〇
スカーロプ	一〇〇	一〇〇
トメートラグ 封度	一五〇	一五〇
ペパーベル 封度	一二五	一二五
ビー 封度	六〇	六〇
ボンチもの		
アニオン	一〇〇	一〇〇
キャロット	一〇〇	一〇〇
ラディシ	一〇〇	一〇〇
ビーツ 打	一〇〇	一〇〇
ターナップ	一〇〇	一〇〇
パーセリー	一〇〇	一〇〇
ボンチ物 ビーツ	一〇〇	一〇〇
キャロット	一〇〇	一〇〇
ターナップ	一〇〇	一〇〇
ラデシユ	一〇〇	一〇〇
マスタグリン	一〇〇	一〇〇
アニオン 青	一〇〇	一〇〇
パーセリ	一〇〇	一〇〇
カリフラワー 北物	一〇〇	一〇〇
キャベーヂ 地方	一〇〇	一〇〇
セロリー 氷詰	一〇〇	一〇〇
レタス 打	一〇〇	一〇〇
ドライ	一〇〇	一〇〇
ポテト	一〇〇	一〇〇
スキートポテトラグ	一〇〇	一〇〇
ビエグプラント 斤	一〇〇	一〇〇
ペルペパー	一〇〇	一〇〇
チリペッパー	一〇〇	一〇〇
イタリアラグ	一〇〇	一〇〇
サンマーラグ	一〇〇	一〇〇
トメート地方	一〇〇	一〇〇

鶏卵卸賣相場

エキストラ	一半	
モデアム	四〇	

鶏肉卸商へ

桑港渡ライブ

新たに芽ぐむもの (57)

佐藤紅綠 吉邨二郎

兄弟 (六)

ぐてんぐてんに酔つ拂つてる者も海年の方へ眼を向けた。

「櫻むが御亭主」

と巡査はいつた。

「おやゝ、おいて行くんですか？」

モデブ公は椅子を降りていつた。

「もし〳〵」と一人の女給が近寄つていつた。

「御酒ですか、カフェですか」

昇は黙つて居る。

女給は肩にちよつと手を掛けた。

「あら、死んぢやつた」

他の女給達も二人の學生もデブ公も飛んで來た。

「あの御寵りさん、ひどいものを連れて來た」とデブ公はいつて椅子の下に倒れた昇を元の樣に立て直した。

「ひどく酔つ拂つたもんだな」

「鼻穴にゴムの管を入れて水道の水を通すといゝ」と一人の學生がいつた。

「眼玉に胡椒を打ち込むがいゝ」

と他の一人がいつた。

「厄介だなあ」

「まあ宿めてやれよデブさん宿賃は僕が拂ふよ」と前の學生がいつた。

「いやになつちまふ、おい、ウキスキーを一杯飲まして御覽、正氣になるから」とデブ公は給の一人にいつた。

昇はひとり天空快くわつすこぶるのんきであつた、彼はたゞふわり〳〵と雲を踏んで歩くやうな氣分であつた、いろ〳〵な聲が音樂のやうに聞こゆ、自分の魂がすん〳〵朗らかな永遠のすみ渡つた空氣の中へ引込まれるかと思つた、彼は微笑した。

「もりであつた、さうして何かしらん美しい乙女達と話し合つてる積もりであつた。その後の事は何にも知らない、その間にデブ公はまいた時計はだん〳〵進んだ。

彼が眼ざめたのは朝の六時頃であつた、遠くて電車の音が聞こゆた、彼は自分の家へ寝てる積もりであつた、彼は眼が覚めるとゝ雨漏れのしみの天井と古新聞を被せられたサケと暦の付いた細い長い鏡がぶら下がつて居た。

「はてな」

彼は初めて自分の家でない事がわかつた時大きなくしやめが鼻からとび出した、と同時に彼の背後にかさ〳〵と動くものがあつた。彼はうしろを振り返る、三四尺離れた壁と戸棚の隅に肩から毛布を着たまゝ剣にすわつて居る一人の女があつた。

「御目ざめ！昇さん」

「はゝゝゝ、やめに驚いて居眠りから覚めた處であつた。昇はビックリして女を見詰めた、窓のガラスから曉の色が覗いた。

「私よ、昇さん、忘れて？、お今よ」

「おう、今ちやんか、おう」

昇の頭にちら〳〵とお今の兄長太の小學校時代の姿が浮んだ

經濟欄

爲替

對策の如何によつて 安定は困難 (一)

現境がいつまで續くか

金の輸出禁止により約三割を落して卅四弗までなつた我爲替は、今後果してどうなるか、そしてその邊に落着くか、これは現在財界人のすべてが知らんと欲する最も切實な問題である。

△

かしかし種々なる事情を考察して、その將來を推測して見ると、目先的にはしばらく强調を持續する爲替は、今後果してどうなるか、い位置を持ちさうである、しかし一方見地をかへて長い目で今後の成り行を見た大勢は如何に當然來るべき爲替政策について、何等の定見を有して居ないやうだが三弗内外で相當に動いた。

セロリ

▲在荷品多くない割に動きが弱

五弗ぎその位置は別にするもある一定の位置に落着くなさゝいふことは絶望の外ない有樣である。

△

しからばそれは何故かといへば元來爲替の安定といふが如き重大な國策は、民間が如何に騒ぎたつても決定されるべき問題である。

それは一に政府の政策によつて決定されるべき問題である。しかるに現内閣は金輸出禁止は組閣の大綱として、現在の財界は金輸出禁止により封鎖された短期資金の輸出、停止により封鎖された短期資金の引き揚げである、英國の封鎖資金は、英國の金本位停止により封鎖された短期資金の引き揚げである、第二は海外資金の引き揚げである、第三は輸入業者の資金凍結、この三つである、このうち海外資金の引き揚げいよのは英國の金本位停止により封鎖された短期資金の引き揚げである、第二は海外資金の引き揚げである、第三は輸入業者の資金凍結、この三つである、このうち海外資金の引き揚げいよのは英國の金本位停止により封鎖された短期資金の引き揚げである、英國の封鎖資金は、英國の金本位停止により封鎖された短期資金の引き揚げである、英國の封鎖資金は、

△

まづ目先的に强材料視されてるものからすると、それは前にも一寸いつたやうに、第一は海外資金の引き揚げである、第二は輸入業者の資金凍結、この三つである、このうち海外資金の引き揚げいよのは英國の金本位停止により封鎖された短期資金の引き揚げである、英國の封鎖資金は、英國の金本位停止により封鎖された短期資金の引き揚げである、英國の封鎖資金は、

△

しかしながら、この點全く悲觀せざるを得ないのである、そこでこれらの個々の事情につきさつと說明を加へて見ようと思ひもよらない有樣である。

△

果して目先的に强材料視されてるものであるとすれば、それは前の上に戰せば戰のずつと上の時計をまいて居た處であつた、時計は十二時を四十分ほど過ぎて居た。彼は片手に時計の鍵を捻りながら入口を振り返つた時、昇は十二時までです」

「君の商賣ぢやないか」

「商賣は十二時まです」

「理窟をいふなよ」

善良な巡査は笑つた。さうしていかにも自分の重荷を下した樣な安心さうな顔をしてドアの外へ消えた。それまで昇は矢鱈に御預けを食つたチンの樣に同じて姿勢で突ッ張つて居た。彼の事は何にも知らない、その間に

「氣の毒だが、何とかしてくれ」

「よそで酔つ拂つたものを連れて來られては困りますな」

巡査はやつと昇を椅子へ掛さ

「あの御寵りさん、ひどいものを連れて來た」とデブ公はいつて椅子の下に倒れた昇を元の樣に立て直した。

「ひどく酔つ拂つたもんだな」

「鼻穴にゴムの管を入れて水道の水を通すといゝ」と一人の學生がいつた。

「眼玉に胡椒を打ち込むがいゝ」

と他の一人がいつた。

「厄介だなあ」

「まあ宿めてやれよデブさん宿賃は僕が拂ふよ」と前の學生がいつた。

「いやになつちまふ、おい、ウキスキーを一杯飲まして御覽、正氣になるから」とデブ公は給の一人にいつた。

昇はひとり天空快くわつすこぶるのんきであつた、彼はたゞふわり〳〵と雲を踏んで歩くやうな氣分であつた、いろ〳〵な聲が音樂のやうに聞こゆ、自分の魂がすん〳〵朗らかな永遠のすみ渡つた空氣の中へ引込まれるかと思つた、彼は微笑した。

「もりであつた、さうして何かしらん美しい乙女達と話し合つてる積もりであつた。その後の事は何にも知らない、その間に

特價大賣出 したねた物

二月廿九日迄現金御註文に限り
この特別提供

(支那原種ロンカッパー銅球白菜寄贈)

ORIENTAL SEED CO., LTD
P. O. BOX 3085
SAN FRANCISCO, CALIF.

內外種子問屋 東洋種物株式會社

桑港ポスト街一五三八

◉春まき野菜 ◎小袋一袋十仙 送費共

	一オンス 送費共	四オンス 送費共	一封度 送費共
支那ロンガッパー銅球白菜			
支那ペッサイ 北京白菜	一〇〇	三〇〇	一〇〇
支那(セロリ白菜)西湖白菜	一〇〇	三〇〇	一〇〇
新菅球白菜	一〇〇	三〇〇	一〇〇
時なし大根	一〇〇	三〇〇	一〇〇
みの九日大根	一〇〇	三〇〇	一〇〇
夏大根	一〇〇	三〇〇	一〇〇
長なす (佐土原)	一〇〇	三〇〇	一〇〇
千成なす (蔓細極早生)	一〇〇	三〇〇	一〇〇
東京青大胡瓜	一〇〇	三〇〇	一〇〇
清國三尺胡瓜	一〇〇	三〇〇	一〇〇
東京大白瓜 (田端)	一〇〇	三〇〇	一〇〇
縮緬南瓜	一〇〇	三〇〇	一〇〇
菊座南瓜	一〇〇	三〇〇	一〇〇
砂川牛蒡	一〇〇	三〇〇	一〇〇
東京大長牛蒡	一〇〇	三〇〇	一〇〇
千住ねぶか	一〇〇	三〇〇	一〇〇
夏太ねぎ	一〇〇	三〇〇	一〇〇
たかな	一〇〇	三〇〇	一〇〇
杓子菜	一〇〇	三〇〇	一〇〇
夏かぶ	一〇〇	三〇〇	一〇〇
時なし小かぶ	一〇〇	三〇〇	一〇〇
小松菜	一〇〇	三〇〇	一〇〇
しゆんぎく	一〇〇	三〇〇	一〇〇
ふだん草	一〇〇	三〇〇	一〇〇
ホーレン草	一〇〇	三〇〇	一〇〇
支那ガイライ	一〇〇	三〇〇	一〇〇
支那パクトイ	一〇〇	三〇〇	一〇〇

コーノー 殺虫劑 一封度(十二瓦用) 送費共七十五仙 八封度(一百瓦用) 送費共三弗廿五仙

一九三二 日英兩語 カタログ(大八十頁版) 無料贈呈

	一オンス 送費共	四オンス 送費共	一封度 送費共
セロリー佛國種ゴールデンセルフ	一〇〇	三〇〇	一〇〇
マシメロン	一〇〇	三〇〇	一〇〇
カサバ	一〇〇	三〇〇	一〇〇
ハネーデュー	一〇〇	三〇〇	一〇〇
西瓜クロンダイク	一〇〇	三〇〇	一〇〇
アニオンス ウキートスパニッシュ	一〇〇	三〇〇	一〇〇
ペツパー カリホルニヤウオンダー	一〇〇	三〇〇	一〇〇
レタス ニューヨルクスペシヤル	一〇〇	三〇〇	一〇〇
レタス 早生十二號	一〇〇	三〇〇	一〇〇
ブラツセルス スプラウト	一〇〇	三〇〇	一〇〇
トメート、マーグローブ	一〇〇	三〇〇	一〇〇
トメート(三十二號)	一〇〇	三〇〇	一〇〇
オリエンタルインプルーブドストーン	一〇〇	三〇〇	一〇〇
ラデシユ 支那小紅	一〇〇	三〇〇	一〇〇
カリフラワー スノーボール原種	一〇〇	三〇〇	一〇〇
ブロコリー伊太利 グリンスプラウト	一〇〇	三〇〇	一〇〇
キャベツ ゴールデン エーカー	一〇〇	三〇〇	一〇〇
人參 チャンテネー	一〇〇	三〇〇	一〇〇
人參 オクスハート	一〇〇	三〇〇	一〇〇
三尺長ささぎ	一〇〇	三〇〇	一〇〇

一斤送費共

ビース アメリカンウオンダー	一〇〇	三〇〇
春蒔絹豌豆	一〇〇	三〇〇
春蒔チャイナビー	一〇〇	三〇〇
支那大美豌豆	一〇〇	三〇〇
スウキートコーン	一〇〇	三〇〇
アラメダ スウキート	一〇〇	三〇〇
ビンズ	一〇〇	三〇〇
ケンタツキーウオンダー	一〇〇	三〇〇

◎春植ゆり (本年開花請合) (送費共)

山百合 大一球	一〇〇	三〇〇
天喜百合大一球	一〇〇	三〇〇
赤鹿の子百合大一球	一〇〇	三〇〇
君が代百合 大一球	一〇〇	三〇〇
黄鹿の子百合大一球	一〇〇	三〇〇
イースター百合大一球	一〇〇	三〇〇

多數御註文の節は更に一層の大勉强値段にて御取引可致候

苺苗

種類 パンナー ニコハマ ニューオレゴン

木苺 ヤング ベリー

品質優良確實

電話リビングストン二七一〇

伊達忠吉

キャタログ

一九三二年度日本文、英文 設明附(大冊) ニューヨークスペツシヤル 第十二號 イムペリアルC號 イムペリアルF號

レタス種子

經驗僅廿九年、卸小賣

ホリスター種子園 園主 山中丈吉

HOLLISTER SEED COMPANY
Phone Hollister 15 F 12
P.O.Box 108 Hollister, Calif.

◇優良苺苗販賣◇

種類 ユコマ、パンナー、ニューオレゴン、マーシヤル、マグーン、オレゴンプラム、キヤピトラ、ミツシヨナリー、クロンダイク、ブレキモアー、ヤングベリー、ロガンベリー、ラスベリー、オレゴン州シヤスター、アカンソー、ミシガン、メリランド各州及びターラック産

全部精選せる最優良苗にて生產地及び加州の檢査濟大口御注文に對し特別御相談に應ず

電話 リビングストン二七四

梶岡重藏

A. J. KAJIOKA P. O. Box 187, TURLOCK, CALIF.

地下水の鑑定

地下の水や油も靜脈の樣に各々筋に成て居るので其大脈を探す事が肝要です。

私の發明した機械と長き經驗により測定するのです土地を買ふ人又借地する人も先づ其無に水の有無をたしかめて後に決定するが安全です。探掘者に於て手落なき限り水の出る事は確實です。水の入る農家は早く申込んで冗費を省きなさい

料金 一件 五十弗

探水探油專門

森安丈之助

P. O. B 257 San Juan Bautista Calif. Phone 47 1895 Sutter St. S. F. Calif. Phone Walnut 2995

自動車保管

月極め又は週極めで格安に保管致します

公認ブレーキ試驗所オイル ギヤスリン販賣

自動車掃除、ポリシュ、ワーサービス終日終夜

修繕部

多年の經驗に依り迅速丁寧に大勉强致します

ビー・ヂー・グラージ

桑港ブキャナン街一六〇〇 電話 フィルモア七六二〇

B. & G. GARAGE
1600 BUCHANAN ST., S. F. CALIF.

迅速 明鮮 廉低

最新式設備完全の

日米社印刷部

南加版

南散街一二一太平洋ホテル内
日米新聞
羅府支社
電話ダッカー(TU)六七五

社會部長 伊藤久治
同 副 豐橋丹藏
講演部長 近藤長衛
同 副 中村正敏

羅府日本人會の新陣容なる

各部門の正副部長選定も出來

書記長には藤田紫郎氏を推薦

十日夜日會々議室に於て廿六名の幹事員出席で開會した羅府日本人會幹事員會は定例の報告があつた後以下の事項を協議決定した。

一、豫算を作成し金高を七千五百弗と定め、目下の急に迫る經費支拂のため住友銀行より五百弗を借り入れの件決定。

一、月報を中止して年四回諸報告書を印刷し配付する事とする。其費用一回廿五弗の事。

一、レデイの放送中止の件。

一、慈惠部に關する件。

一、備地、併家の件。

一、第二世日本觀光の件。

一、失業者救濟の件。

一、團藝部を廢止する事。

一、商業會議所内設置の件。

一、品陳列所を廢止する事。但廿六日から向ふ一週間催する賀島週には同胞二世嬢を日本着にて發送せしむる事。

一、オリンピック日本選手歓迎及び後援費は七月十四日演技會の利益とし、及び其餘は委員に依托する事とし、委員には左の人々を擧ぐ

赤司、加藤、中村、本間、長本

御禮する事

一、第五區幹事員として渡邊元一、月報を中止して年四回諸報告書を印刷し配付する事とする。

一、各部門の委員長及び副委員には以下の如き人選を見た。

會員部長 澤野準一
副 同 宮本常藏
商業部長 豐吉
同 副 長崎
法務部長 幸一
同 副 谷越勝太郎
同 副 安倍俊吾
教育部長 中村耀五郎
同 副 澤部芳治
體育部長 本田力太
同 副 關山勇
產業部長 清田武夫
同 副 能本爲吉

活躍準備なれる九街市場青年會

幹部以下の各部長評議員の決定を見た

去月十六日第九街市場青年會總會の結果昭和七年度の幹部を決定したるが先日來の幹部會の結果明日終に左記青年役員諸氏の決定を見るに至つた尚同會に於ては本年度は最も有意義に、又市場青年の向上のために會員一致協力して在米同胞のために全力を擧げて盡さんとの決心なりと。

幹部

會長 岡本實
副會長 佐藤忠一
同 小城門治
同 中村菊一
會計 杉野
幹事 平田年雄

各部長

柔道部長 西川保
劍道部長 井上栢樓
庭球部長 小早川
ピンポン部長 山中
ベン 中塚
娯樂部長 木津
女藝部長 吉田守

評議員

堀内 小林 串 藤田(竜)
管原 藤本 門田 以上ヤード
佐々木貞 加藤 内近 和田振作 遠藤源治 成瀬松
津田 前田 以上インサイド
律 重松 健一
同 荒谷浮太郎
同 藤田圓平
同 中村得一
監査 玉利新之助
同 中島楠五郎
同 風早勝一
同 富尾友道
同 移川時治

自動車の衝突

餘勢線路工夫も跳ね飛ばす

篠田氏經營のサンロレンゾ植木園に就働する板見秀夫氏は昨十日午前十時頃サンタモニカ、オリブ街の近くを配達自動車にて通行中、道路が濡てゐたために車輪が線路に捉はれ操縦意に任せず、前方通行中のフォード・セダンに衝突して同乘の一名を負傷させた外、現場に居合せた線路工夫二名をも跳飛ばして何れも負傷せしめた。板見氏は直ちに警察に引き立てられたが、

羅府第一學園理事會

羅府第一學園の新幹部は理事會員互選の上左の諸氏が當選した。

理事長 風早勝一
同 重松健一
同 荒谷浮太郎
同 藤田圓平
同 中村得一
同 玉利新之助
同 中島楠五郎
同 風早勝一
同 富尾友道
同 移川時治
會計 藤田圓平
監査 荒谷浮太郎
同 玉利新之助
建築委員長 中島楠五郎
同 風早勝一
同 富尾友道
同 移川時治
建築委員は學園理事全部の他以下の諸氏選出さる
阿世賀竹太郎、堀内茂、實崎久治、星崎光正、幸前久治、増田喜三郎、滿生正誼、宮廉武文、長廣紋三郎、長崎豐吉、中村棟吉

羅府第一學園の新幹部は理事會員互選の上左の諸氏が當選した。

理事長 風早勝一
同 重松健一
同 荒谷浮太郎
同 藤田圓平
同 中村得一
同 玉利新之助
監査 中島楠五郎
同 風早勝一
同 富尾友道
同 移川時治
建築委員長 藤田圓平
同 計 中村得一
建築委員は學園理事全部の他以下の諸氏選出さる
阿世賀竹太郎、堀内茂、實崎久治、星崎光正、幸前久治、増田喜三郎、滿生正誼、宮廉武文、長廣紋三郎、長崎豐吉、中村棟吉

本年度月次理事會は第三月曜日午後八時より羅府日會々議室で開催することに決定したが來る十五日には建築委員會を同所で開くことになつた。

基青主催の雄辯競技會

三月二十五日開催

キリスト教青年會主催の雄辯大會は來る三月廿五日に催さる。

これこそ苦難に満ちたる三年間の決定を見るに至つた尚同會に於ては本年度は最も有意義に、又市場青年の向上のために會員一致協力して在米同胞のために全力を擧げて盡さんとの決心なりと。

馬術競技出陣の名馬

本年羅府に於て開催される世界オリンピック大會に出場するオーストラリヤの名馬米國に出陣の光景

南十字號のスミス飛行士

支那政府から…司令に懇望

ネスウーメン竹井せき子さんはしても百姓一揆へお味方しやうとはちつと變つたお言葉、さうづくんと三月十二日發の便紙でいよ御料見からそんなお心持になつたんでございます」

「料見もへちまもありやしねえ、たまりかねたさみねて、さものかさいふやうに、聲を荒ながら、顔から顔をさぐつてゐたが、たまりかねたさみねて、さものかさいふやうに、聲を荒ながら、顔から顔をさぐつてゐた

「下さつたんだ。天が、天が、天が怪もねえ人を授けてくれたんだ拜まつしやい！ 拜まつしやい！」

「ではあの、お味方に入れて下さいますか！伊太！働けるぞ！」

「おろ～～」聲で言つたのをきかつて來たと思や血まみすぐおやぢさまに言つて來なぐつと彌吉も胸をつかれたのである。

ぬさきに、伊太郎が丸くなつてのである。

何と言つてこの喜びを現したものかさいふやうに、聲を荒ながら、顔から顔をさぐつてゐた

「下さつたんだ。天が、天が、天が怪もねえ人を授けてくれたんだ拜まつしやい！ 拜まつしやい！」

「ではあの、お味方に入れて下さいますか！伊太！働けるぞ！」

たまに歸つて來たと思や血まみすぐおやぢさまに言つて來なぐつと彌吉も胸をつかれたのである。

おろ～～聲で言つたのをきかつて來たと思や血まみすぐおやぢさまに言つて來なぐつと彌吉も胸をつかれたのである。

沙汰ばかり、さぞや毛蟲のやうに思ひでございましたらうが、彌吉さて土の恩までも忘れて了つたわけぢやねえらんです。いつぬさきに、伊太郎が丸くなつて

竹井夫人の送別會

櫻楓會主催で

十日正午都ホテルに當市に佐藤書店を經營するビジ氏が當選されもあり、尚多數申込みを豫期せられるので當事者は本年の成功を今から待ち構へてゐる。

洗心學院に新院長

大野柔忍師歸朝で

上町地域に洗心學院を建設し爾來新教授法により兒童に教へ來つた大野師は久しぶりにて故郷に便紙にて歸朝の途に就かれるに付き、父兄會員には今回柔原聞教使を聘し留守院長として、前の如く小西嬢と共に教鞭を執る事となつた。大野師の洗心學院は操教育を基調としたもの師獨創の教授法であり、父兄の了解もよく現在では其生徒數も多く其成績極めて良好である。

無題言

羅府日米が更生したお祝ひと云ふので、お招きに應じ出席して見た。新社長鈴木君始め專務格の小川君、谷口君、彦左格の清老人などレセプションコミテーで表玄關に客の誰彼れと握手を交して御座る。

◇

バーラーの正面には近藤長衛君蝋然として安樂椅子にシガーの煙りをゆるやかに流す。横の中央正面には領事殿、その隣りが中村の萬さん、お次がドクトル大久保さん云つたやうに編輯屋の如く居並ぶ。羅府日米の「酒」なくて何の此の世が樂しかろ」さ云ひたいやうな少し淋しい顔が見へる。島野第一學園長もおぢやつた。

◇

第一式のお歳暮は谷越君の司會で、新羅日會長迎田君、新中日會長阿部君、領事閣下、學園長、櫻府の松本萬蟲君の祝辭があつて、あとは萬歳三唱で式は終つた。が、さて、この終りが始まりの第一ページとなる、羅府日米の建設事業や？……。

◇

羅府日米は腐つても鯛だ。十年の歴史が背景になつてゐる七萬の犧牲金が大黒柱の生命になつて埋めてある。貧乏はしても數千の讃歌者はある、受け取り勘定は二萬弗近くもあるさ云ふ。今でこそ苦難はあるが、それも新しく生まれた事業には異る所がある。

△

波瀾のあとには建設が必要だ世界大戰の破壊は大きいスケールで行はれたが、そのあとの建設には時さ勞苦を必要として今日に及んでゐる。現在の不景氣の根強いのは大戰の破壊の大きさに比例してゐるのだ。羅府日米のあゝ片付けも、要するところは、あの小さな身上相當な破壊に比例して骨が折れることであらう

◇

第一期の建設事業は、第一期の犧牲委員が曲りなりにやつてのけた。十二月十日のビドミ云ふ奴がその人々の最終の行事であり、それに今日更生の羅府日米の存在は貧ふものなのだ。

◇

鈴木君の社長就任は建設第二段の第一ページである。此の際氏の誠意ある施策が讀者の同情者、反對者、理事諸君、後援者を一視同仁に扱ひ、富んだ貴に屈せず威武に怒れざるの態度を以て、新しい基調の上に經營を進むるであらうなれば、羅府日米の前途は坦々たる大道あるのみである。

△

根強ひ背景に立つ日米、その苦難に於ける支持者の人々、日米の存在の起原、是までのうでございましたがくさうは申しやかな規律に順番せずに、人間道に、それから吾等の律義なすつてくんなさいお加へ

「さうでございましたか！御無性に變つた若親分さ、人の噂にはきいてをりましたが、それに

提灯連判（四）

びたりさ止まつて、飲金のや蹴外さうに影が言つた。

「なか～出來た奴等ぢやな。

「なか～出來た奴等ぢやな。

「誰でもない林次郎だつたのでございます。

「何用あつて來たのぢや！」

「北の旦那に、卯三五郎さんにお目にかゝりたくて來たんでございます。

「なに、わしに！まゝ驚きのあまりさ、身ぢろぎもしなかつた。

「なに、わしに！まゝ驚きのあまりさ、身ぢろぎもしなかつた。

「なに、わしに！まゝ驚きのあまりさ、身ぢろぎもしなかつた。

鍛へられた呼吸が、しみ渡るさんす」

怪しむやうに見すかしてゐたその卯三五郎が、やうやくそれさ分かつたさゝゐて、おぢろきの聲をあげた。

「珍しい。向ひ山の親分でございますね。さういふ御用でございますね。さういふ御用でございますね。さういふ御用

フレスノ（十一日）

羅府へ遠征する蹴球、籠球兩軍

日曜に豫備練習試合

布都青年會聯盟の蹴球、籠球兩チームは相携さて羅府に遠征し同地兩聯盟の各優勝チームと覇を爭ふ大會戰をなすことになつたが

籠球會戰は二十日夜蹴球會戰は二十一日晝と決定してゐる。

籠球チームの陣容は

前衛＝高野、古月、中堀、村島

——後衛＝中村、山崎（兄）

の一粒選りである、なほ右遠征の豫備練習として

十四日（日）正一時より聯盟籠球チーム＝基青チーム＝試合＝組合教會コート＝同日午後聯盟蹴球チームの練習——會場＝布佛教會ヤード

良い品を安く賣る

金儲け出しは神川の大賣

二月十五日より此機を逸せず早いが勝ち

王府野球軍布市で練習開始

コースト、リーグの雄オークランド野球軍チームは總勢五十名を揃へ本月下旬當市に乗り込みセコア、ホテルに陣取りフェアグラウンドで春期練習をなし又櫻府チームの模範試合もある豫定で練習中各地に出張してメージャー、リーグの各チームとの練習試合を行ふよし。

組合教會の婦人會

日曜の總會

十四日（日）午後二時より教會堂にて市内組合教會婦人會の定期總會を開き役員の改選その他重大協議あるにつき洩れなく出席ありたしと

熊海支部

▲一同役員會＝去る三日夜熊本海協會布部支部の第一回役員會を豐田、林、鳥井、宮田、中川豐田支部長宅に開催。

田上、笹原、江本、岩村、藤（醫）松岡（末）吉田、濱田、伊藤、江崎（末）吉田、濱田、伊藤、江崎（末）吉田、濱田、伊

十一時過ぎ散會。

サンガー地方　野角、木下、中川（醫）

デレノ地方　島津（醫）松本

吉開、福田

ルマ地方　野田、靜岩村、北谷、森本、田中（仁）桝本

キングスバーグ地方　村山

リードレー地方　田中（初）

バレア地方　大田、田口

マンモス地方　星子、吹上、小路

デレノ地方　島田、佐藤、追つて評議員會を本月第三日曜日（廿一日）にデルレーホ

例年のごとり酒井市作、山口三藏兩氏を顧問に推戴すこと、及び左の諸氏を評議員に推薦をなし

サンガー地方　野角、木下、中川（醫）

デルレノ地方　島津（醫）松本

吉開、福田

ルマ地方　野田、靜岩村、北谷、森本、田中（仁）桝本

キングスバーグ地方　村山（醫）松岡（末）吉田、濱田、伊藤、江崎（末）

リードレー地方　田中（初）

バレア地方　大田、田口

マンモス地方　星子、吹上、小路

デレノ地方　島田、佐藤、追つて評議員會を本月第三日曜日（廿一日）にデルレーホ

事を進めて本年度の方針を協議

王府支社

佳所第七街一二三五
電話第七街一二三五
テムプルバー二四七六

チェスト募金は廿一日に大ドライブ

王日參事員會で決議する

亞市日會が

在日と絶縁

在滿將士の慰問品を取次

亞市日本人會では過日の評議員會に於て滿日の評議員を選び、在郷軍人會の援護を為し、在郷軍人會の慰問を為し、在郷軍人會の中村氏會計若干を承認し

チェストの募金は來る二十一日を大ライブ日とし、添へて絶叫狀を發したが、その理由書は不日本紙にも發表するとのこと。

なほ同日會では在滿の皇軍將士慰問金を桑港領事館を通じて送つたが、今後ともお望者のたのは金品の別なく同日會が取り次ぐから遠慮なく申し込まれたいと。

亞郡の法話會

來る十三日の十曜日午後一時より

中村代議士後援金電送

更生會の親睦會

實生女史講演

十六日美以教會で

灣東釣魚倶樂部

役員會決議

王府支社募金

王日に大ドライブ

王府野球軍布市で練習開始

金儲け出しは神川の大賣

組合教會の婦人會

羅府へ遠征する蹴球、籠球兩軍

王府支社募金は廿一日に大ドライブ

亞郡の法話會

在日と絶縁

實生女史講演

灣東釣魚倶樂部

中村代議士後援金電送

更生會の親睦會

サクラメント　支社 電話三〇六六

巡査が惡漢に誘拐された事件

怪まれる節が多いので櫻府市の支配人が調査を命じた

去る八月夜に起つた櫻府の警官エド・レーブン氏が惡漢リン・デヤー・ソープ又の名はチヤドウイック・ダーレルにピストルを奪はれ、剰へ自動車に乘せられて六時間も市内や郊外を彷徨されたる事件は怪しまれる節が多いので櫻府市の支配人デレーン氏は昨十一日警察署長ハラナン氏に調査を命じた。惡漢リン・デヤーは昨夜十五分間で有罪と認められ、當人も一も二もなく服罪して

▲フオルサム監獄送りを宣告せられたが櫻府上級裁判所判事マーテン・アイ・ウエルス氏は細に事件調査の必要ありとして服罪を許さずリン・ジョンソン氏をダーレルの官選代言人に依囑し陪審裁判に附することになつたがジョンソン氏代言人の云ふには苟くも武裝した警官が

▲拳銃を叩き落されたのみならず誘拐されながら車上でタバコを喫したり、共に食事を執つたりしたことが不思議だ。且警官は逮捕狀も持たずして其ポーイにピストルを差し向ける權能はない、事件の關係者は女が居るから知れぬ、兎に角陪審裁判で總て白日に曝されるであらうと。ダーレルが服罪を急ぐのは他の

▲大犯罪で間もなくせられることを恐れて居るものらしく、同役ケーボ・ラモナ・ホテルに二人の女と濃厚中を探偵の一團に發見されたピストル自殺したゼエームスライリーはダーレルの相棒であるが、此の男も大犯罪の曝露を恐れて死を急いだものか事件は共に關聯して居るのでダーレルの裁判は可なり復雜化して行く雲行きである。

ハイスクール優秀學績の

生徒三十二名の中で同胞生徒は六名占む

櫻府ハイスクール發錄が次のベツセー・ケーバーシ夫人の贈表によれば過ぐる年學期間に總ての學課に優秀で『エー』のレコードを貰つた生徒中二名あるが、その中で同胞生徒は六名之れを占めて居る、その姓名左の如し

▲女生徒　藤岡高志、津田ロバート

▲男生徒　藤岡高志、津田ロケヨ

●日基婦人會總會　市內日本基督教會婦人會では來る十四日の日曜午後二時より總會を開催するに付き會員は漏れなく出席されたしと。

●上杉鑑の消息　當市の古老で去る八日夜に起つた櫻府の警官エド・レーブン氏が惡漢リン・デヤー又の名はチヤドウイック・ダーレルにピストルを奪はれ、剰へ自動車に乘せられて六時間も市內や郊外を彷徊されたる事件は怪しまれる節が多いので櫻府市の支配人デレーン氏は昨十一日警察署長ハラナン氏に調査を命じた。惡漢リン・デヤーは昨夜十五分間で有罪と認められ、當人も一も二もなく服罪して

▲フオルサム監獄送りを宣告せられたが櫻府上級裁判所判事マーテン・アイ・ウエルス氏は細に事件調査の必要ありとして服罪を許さずリン・ジョンソン氏をダーレルの官選代言人に依囑し陪審裁判に附することになつたがジョンソン氏代言人の云ふには苟くも武裝した警官が

▲拳銃を叩き落されたのみならず誘拐されながら車上でタバコを喫したり、共に食事を執つたりしたことが不思議だ。且警官は逮捕狀も持たずして其ポーイに

日曜の諸教會

◎美以教會　午前九時四十五分日校、同十一時禮拜說教『聖靈の新運動』コーン・サンデー」町田牧師午後二時婦人會、午後七時エ亞之平和會午後八時『東

◎美以婦人例會　來る十四日の日曜午後二時より美以教會婦人會の例會を開き野田夫人の子供達の批評的意見が發表されたり、一日本の對滿鮮政策を述べ國民の覺悟を語りたる挨拶狀を寄せ來たり櫻府の諸賢によろしくと云つてある。

●寄附　末廣茂郎九氏より父の追悼記念として十弗を日基教會へ、五弗宛を同婦人會と日曜學校へ、上谷一二氏より美以教會日曜學校へ二弗寄附。

●荒川代議士より　代議士荒川カ郎氏も滿蒙對策を述べ國民の覺悟を語りたる挨拶狀を寄せ來たり櫻府の諸賢によろしくと云つてある。

●寄附　末廣茂郎九氏より父の追悼記念として十弗を日基教會へ、五弗宛を同婦人會と日曜學校へ、上谷一二氏より美以教會日曜學校へ二弗寄附。

日曜の諸教會

◎美以教會　午前九時四十五分日校、同十一時禮拜說教『聖靈の新運動』コーン・サンデー」町田牧師午後二時婦人會、午後七時エ亞之平和會午後八時『東

◎美以婦人例會　來る十四日の日曜午後二時より美以教會婦人會の例會を開き野田夫人の子供達の批評的意見が發表されたり、一日本の對滿鮮政策を述べ國民の覺悟を語りたる挨拶狀を寄せ來たり櫻府の諸賢によろしくと云つてある。

●寄附　末廣茂郎九氏より父の追悼記念として十弗を日基教會へ、五弗宛を同婦人會と日曜學校へ、上谷一二氏より美以教會日曜學校へ二弗寄附。

日曜日基婦人會總會　市內日本基督教會婦人會では來る十四日の日曜午後二時より總會を開催するに付き會員は漏れなく出席されたしと。

●上杉鑑の消息　當市の古老で去る八日夜に起つた櫻府の警官エド・レーブン氏が惡漢リン・デヤー又の名はチヤドウイック・ダーレルにピストルを奪はれ、剰へ自動車に乘せられて六時間も市內や郊外を彷徊されたる事件は怪しまれる節が多いので櫻府市の支配人デレーン氏は昨十一日警察署長ハラナン氏に調査を命じた。惡漢リン・デヤーは昨夜十五分間で有罪と認められ、當人も一も二もなく服罪して

▲フオルサム監獄送りを宣告せられたが櫻府上級裁判所判事マーテン・アイ・ウエルス氏は細に事件調査の必要ありとして服罪を許さずリン・ジョンソン氏をダーレルの官選代言人に依囑し陪審裁判に附することになつたがジョンソン氏代言人の云ふには苟くも武裝した警官が

▲拳銃を叩き落されたのみならず誘拐されながら車上でタバコを喫したり、共に食事を執つたりしたことが不思議だ。且警官は逮捕狀も持たずして其ポーイに

▲女生徒　藤重アリス、松本ローズ、三輪エドナ、八津タケヨ

▲男生徒　藤岡高志、津田ロバート

優秀學績の

生徒三十二名の中で同胞生徒は六名占む

櫻府ハイスクール發錄が次のベツセー・ケーバーシ夫人の贈表によれば過ぐる年學期間に總ての學課に優秀で『エー』のレコードを貰つた生徒中二名あるが、その中で同胞生徒は六名之れを占めて居る、その姓名左の如し

▲女生徒　藤重アリス、松本ローズ、三輪エドナ、八津タケヨ

▲男生徒　藤岡高志、津田ロバート

親師會

來る十八日に

須市モンロー小學校の日本人父兄を中心とした親師會は來る十八日午後二時半より同小學校

日本人會

參事員會

日曜學校　午前九時四十五分

日曜禮拜　午前十一時

「事の師するこころ」　伊藤牧師

サンタクルーズ集會午後二時

共勵會　午後七時半

「苦痛は何故に存在するか」　司會者　山崎知已兄

祈禱會　十七日午後七時半

「祈りの力」　高田ドクター

サンタクルーズ

●邦人婦人の料理講習實演會は過ぐる日催された。出席の婦人諸姉は大和田、荒尾、中村、茶幡、藤田、正守、岩永、渡邊の諸夫人で盛會であつた。スクールボーイやガールスのお辨當の經濟料理の方法や諸種の有益キング物の研究等實際的に有益の話がかはされて向後月次的に催すことになりたれば御婦人方の出席を望む、今回の當番は遠藤虎重氏方であつたが次回は岩永氏方の豫定、期日は來月隨時開聞の日を選び催す事にした

角界春秋

▲柳澤保承氏は人知る、金剛の殿樣、前東京市會議長柳澤保恭伯の令嗣、相撲ぶりは伯爵相撲ぶりと並び稱せらるる大橫綱

▲場所毎に正面桟敷に夫人同伴姿を見ないことは、こは大勢牛を通じて一日もないといはれるファンであるが、その理由の或に入り組んで穿つてゐることも

▲東西幕內力士明治大正の名力士、調査するこぶる正確、勝率まで割出してあるといふ親切なので、今まで坊間になく、好角家の垂涎措かざるものであるだけ大好評を以て迎へられてゐる

角界春秋

▲柳澤保承氏は人知る、金剛の殿樣、前東京市會議長柳澤保恭伯の令嗣、相撲ぶりは伯爵相撲ぶりと並び稱せらるる大橫綱

▲場所毎に正面桟敷に夫人同伴姿を見ないことは、こは大勢牛を通じて一日もないといはれるファンであるが、その理由の或に入り組んで穿つてゐることも

▲東西幕內力士明治大正の名力士、調査するこぶる正確、勝率まで割出してあるといふ親切なので、今まで坊間になく、好角家の垂涎措かざるものであるだけ大好評を以て迎へられてゐる

渡邊家の賀筵盛大

櫻府の如く當地メリスビル學園會長渡邊武市氏夫妻の金婚式に感謝かねて三男勉氏は能登枝嬢とその結婚式は去月卅一日午前九時內白人美以教會に於てカーデンガム牧師司式のもとにイトもの當地日本人ホールに於て其の披露の宴を催されたが第一式は媒介者挨拶　合田千春

親戚　友人代表　川本靜

同　友人代表　山崎稔

同　學園代表　內藤嘉記

同　佛教代表　和田熊一郎

同　青年代表　內藤嘉一郎

同　有志代表　森岡鷹藏

記念品贈呈　學園代表　內藤嘉記

謝辭　渡邊武市

同　能見家代表　玉本周陽

以上にて第一式を終り第二式週土曜、日曜の午後二時より五時まで、申し込み者既に九名の兩夫人の名吟に始まりそれから

スタクトン　支社 電話九一一二

二大權威が滿洲問題の正解

日本の統制によりて赤化を避け產業開發

ワナー博士は「日本の滿洲政策についてこの二つの批評的意見が發表された。一は日本の同會に小坂、藤本博士は「日本は滿洲を統制し得たと冒頭に、他は上海に六年間化學の教授をして居たバーデンの教授である。共に去る十日の夜ニケ所の集會にて殆ど同樣の意見を發表したことは偶然である。兩氏の意見を紹介するに

▲ワナー博士　日本の滿洲統治に支那及び世界の經濟界に偉大な貢獻を齎すもので共產主義の世界的脅威に對して緩衝の防波堤となるのである。將來斯くして支那の赤化は免れ日支共存の帝國主義的な國家關係が建設されるに至るであらう云々

▲バーデン博士　日本はよい時期に滿洲を統制し得たと冒頭して左のごとく述べた。滿洲は支那とは異る民族で眞の滿洲人は農夫及び原料は滿洲にいる。支那の統治下に於ては決して滿洲人は貧困が得ない、日本は滿洲人の食料及び原料は滿洲に供給する。如何なる事情があるも滿洲に對して日本は第一に來る。士曜日には同師プレンテウ躍を試みべく新にミドレット島を借りべく準備に着手したりと。

夜間中學

新設

毎週木曜日に實に二十二時餘

須市邦語學園にては夜間中學を新設して週間中登校し能はざる學生のため特に高等日本語を教授すべしと。寺川開教使主任の雨量が四時間で、此のシーズンの總雨量が二十二時八二分に達したるは有樣、ブリッジ街の向ふを流れるバハロ河氾濫しコンロン街突き當りの堤防が危し。

●寺川開教使　須市佛教會開教使寺川師は來る日曜日佛教會にて「一端を爰に」と題し雨また雨！

毎日降つづく雨は日々に氾濫し既に川面に達し、なほ止むべきなしと云はれる有樣、ブリッジ街の向ふを流れるバハロ河氾濫しコンロン街突き當りの堤防が危し。

●親睦會　佛教會各團體の聯合親睦會を來る十四日午後六時佛教會に於て開催すべしと、婦人會の出張されたるは、夜業行で堤防を築いて居るが砂袋が山ほど積んである。

宮本夫人の奉什的

洋裁講習會

毎土曜日夜佛教會にて

富地方に適當の裁縫教授所がないため多くの婦人や少女は誰かの良き教師、來る村を願つて居ることは以前本紙の報道せしところなるが、今回宮本島市民夫人は之等の人々の爲奉什的に無料で講習會を開かれることになつたが、場所は佛教會にて毎土曜夜七時から約一時より教授される由なれば多數の講習生の出席を希望する。なほ此の講習は佛教婦人會の後援となるから會員非會員に拘はらず講習生を大歡迎する。

華村長老教會記事

日曜學校　午前九時四十五分

理髮所賣度し

歸國に付き安價に譲度し御希望の方は左記まで御申込をエメリスビル市第一街三番地

熊野床

理化學療法

▲當院備付疾病檢出機は三十年前に於て癌症發病の有無を檢出

▲當院淨血療法は慢性疾患の根本的治療を保證

須市南エルドラド街一八

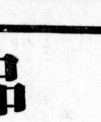

電話八七〇

彌吉醫院

▲當院自然療法は最新科學を應用し無藥で治療

▲貧血、結核、消化器、神經痛、花柳病、泌尿器、高血壓等其他

須市醫師會

（ABC順）

西ワシントン街九　ドクトル　秋本研介　電話九三六六

南エルドラド街四四　ドクトル　林哲　電話五一六三住電五三六七

東メーン街一〇五　醫學博士　石川榮助　電話八九二〇住電八九二二

西ワシントン街二八　ドクトル　塚原正美　電話四七二〇

南エルドラド街二二八　醫學博士　內田賢助　電話三九三九

廣東樓

電話一一五五

◆清潔第一主義

須市東ワシントン街一一四

◆特に日本人諸君歡迎

隨時御注文に應じ急配達す

鬼塚齒科醫院

須市エルドラド街四四

電話四七三住宅電八五九三W

須市支社

電話スタクトン九一一二

須市南ハンター街九二三

〈スタクトン欄〉

死亡廣告

文太郎儀不慮の事故にて去る七日櫻府に於て死去致候間此段廣知諸彥に謹告仕候

追て葬儀は本十三日（十曜）午後一時櫻府佛教會にて執行可仕候

二月十一日　オークパーク

佐向覺太郎

父　文太郎

長男　覺太郎

妻　同

孫　同

親戚　同

玉置　同

源太郎　同

弘　同

悅子　同

文子　同

進　同

トシ　同

西山　同

友隨　同

熊吉　同

友吉　同

外　オークパーク共和會

友人一同

小さい廣告　大きな信用

ルーミング賣度し

コルサ目抜の場所、寢數十九外人向並に豆腐屋、レント月三十弗、歸國に付譲りたし。御希望の方は左記へ至急照會

639 Main Street, Colusa, Calif.

〈サクラメント欄〉

櫻府第四街一四一四　櫻府支社　電話メーン三〇六六

櫻府第四街住エム街角　濱井回春堂藥店　電話メーン一七二

森本齒科醫院

須市南エルドラド街二四一　電話七三六

洋食店開業

メーン・ホテル直營の洋食店として元メーン・カフエ跡を改築、器具萬端を新調し料理向も新鮮なるもののみを選み大勉强を旨として御用命に應じます。

特にバーテー・ルームは、多數御集り下さる樣設備致しましたから何卒御引立を願ひます。

櫻府第六街一〇二六　電話　メーン八六二四

（ホテル電話）メーン八六一〇

ホテル・メーン　カフイ・ショップ

大力農　武一

尖端品

時代の要求!!

尖端を走る經濟品!!

俄然人氣の焦點となる

軍扇印オボロ海老!!!

◇需要日毎に激增せり

經濟思想に富んで居られる奧樣方のお臺所には必ず軍扇印オボロ海老が備へてあります

◇用途

だしに　用ひりや　効力第一

そのまゝ御飯のおかずにも

むすびにつけて野に、山に

したしや豆腐にかけて味ひ百倍し

ライスカレーやサラダにも

なくてならないオボロ海老!!

◇最寄りの食料品店にて御買求めを願ひます

製造發賣元

桑港　中央貿易株式會社

櫻府三街一二一五　黑河寫眞館

櫻府四街一三一六　電話三七八一　サクラ藥店　通關手數　赤塚書古

櫻府第四街一四〇一　新イーグル藥店　電話メーン六三七七

櫻府第四街一三〇五　優繼專門　時計師府川　電話メーン四二六九

第四街一三一九　電二八七三W　朝日時計店

櫻府旅館業者　櫻府旅館業者

エム街三〇九　電話三二八八　艶福旅館

四街一四〇六　電話九一四〇六　福岡屋

エル街六〇二三　電話六〇七　藝備旅館

日本人町八四　電話九五三七　廣島屋旅館

オー街四一五　メーン三〇一四　日の本旅館

エム街三一三　電話九六一一　岩國屋

エム街二一九　電話三四二三　九州屋

エム街二六　電話一五二〇　岡山旅館

三街一六二五　電話一〇二一　大島屋

四街一三二〇　電話二三五七W　熊本屋旅館

エム街二一四　キヤピタル三五W　仙臺館

第四街一三二一　電話四三七W　丸三切花店　住宅電話キヤピタル三五二四W

第三街一二二三　櫻府　竹本藥店　電話　メーン五二四七

櫻府エム街四三一　武田組　育保險　電話メーン五〇三〇

櫻府第四街一四一三半　電話　メーン四八三　小林產院

櫻府第六街二〇〇六番　大下產院　電話キヤピタル四五八六

櫻府　オー街四二九　猿渡產院　電話メーン一二八一

エム街三一〇　電話五四六五W　佐藤齒科醫院　住電キヤピタル三七三〇J

櫻府第四街一二〇九番　船橋商店　電話メーン二二五七二　二五七三

櫻府第四街一二一七　ライオン藥店　三木雄造　電話メーン一五六六

櫻府エム街四一一　本田齒科醫院　電話メーン七三七

櫻府第四街一三一一　宮崎醫院　電話　メーン八九七　住電メーン八七六六

櫻府エル街四二四＝四二六　OK家具商會　電話メーン四六七〇

櫻府最古の金物店　第四街一二三一　いなか商店　電話メーン三一三一

在米同胞の生活を題材にとり日本文壇に異彩を放つた

長篇小說「道なき道」

翁久允氏著

▲農園の情景。美はしき少女三重子が、三人の男性を三方の角度から愛する悲劇。

▲コスモポリタン三之助の戀。熱情漢草野大造と、國際的無籍者で、變態心理者無藤との決鬪。

▲中老組の在米同胞觀。移民時代の明暗兩面を描く獨特な著者の筆致

▲第一世時代から第二世時代に移らんとする移民地生活の紀念的作品

讀者は第一頁から卷を掩ふまで息もつかずに讀み得る好讀物。

著者翁久允氏は、近々中に、歸朝の途につきます。限りある殘本整理を本社に委托されましたから、この機會に全氏の愛讀者諸氏に願ひたいと思ひます

定價二弗（送料共）

至急申込みを乞ふ

日米新聞社　營業部

A Newspaper For All People Interested in the Welfare of Japan and The Japanese People

The Japanese American News

THE LARGEST JAPANESE NEWSPAPER PUBLISHED OUTSIDE OF JAPAN

The Largest English Section Published Daily by Any Japanese Paper On This Continent

NUMBER 11,577 | Published at 650 Ellis St. Telephone FRanklin 3311 | SAN FRANCISCO, CALIFORNIA, SATURDAY, FEB. 13, 1932 | Entered at the San Francisco Post Office as Second Class Matter | Per Month $ 1.00 Per Year $11.00

GUNS SHAKE SHANGHAI IN NEW DRIVE

3 Nations Make Move For Peace at Parley

(Copyright, 1932, by United Press)

SHANGHAI, Feb. 12—The crashing thunder of heavy artillery in the Chapei sector today shattered the brief truce during which I saw thousands of frightened non-combatants being evacuated from the war torn zone.

Big guns, silenced for six hours, roared along the front in the renewed offensive for control of the lower Yangtze deltas.

The bombardment began just outside the International Settlement. Soon the entire Chapei front was shaken by the big guns.

Chinese Begin Attack

Rifles and machine guns joined in the artillery bombardment as the Chinese began a general attack on the Chapei front, and the heaviest fighting of the last three days was in progress.

The truce apparently was not observed at Woosung, where intermittent shelling by Japanese warships on the Chinese forts continued during the entire day.

Resumption of hostilities ironically enough coincided with moves made by British, American and the French representatives in a new peace effort.

Mamoru Shigemitsu, the Japanese minister, conferred with Sir. Miles Lampson, the British minister. Later he talked with Henri Welden, from France. Nelson T. Johnson, American representative, expected to meet Shigemitsu Saturday.

Japan Firm in Demands

Lampson and Wilden indicated they were advised Japan was ready to negotiate for peace only on condition the Chinese forces withdraw to positions sufficiently distant from Shanghai to remove all danger to the International Settlement. These terms the Chinese consistently have rejected.

Johnson, Lampson and Wilden asked T. V. Soong, finance minister, Quo Tai Chi, vice minister for foreign affairs, and Wellington Koo, of the foreign office, to meet them in what they described as most important conversations. The conference was arranged late in the afternoon, during the height of the bombardment.

Placer Devils Lose Game to High Team

[Special to Japanese American News]

PENRYN, Feb. 12—Placer Green Devils were eliminated Wednesday night at the Placer high court in the N. C. Official Association basketball tournament by losing a heart breaking game 26-24 to Anderson Placer high 135 pound quint after two overtime periods.

Thirty-two minutes of hectic nip and tuck tussel found the teams deadlocked 22 all, and in the second over-time period, Winton made an under the basket shot to give Anderson's five a well earned victory.

With the addition of Bugs Suzuki, Placer Greens played heads up ball and for the most part outplayed their American opponents, but it wasn't their night to click.

Ejection of Suzuki from the game in the last quarter through four personal route spelled the Mountaineers doom as it left only three regulars on the floor with two players from the second team. The lineups follow:

Green Devils (24)		Anderson's (26)
Miyakawa (5)	rf	Liddicoat (4)
Yamada (10)	lf	Winton (3)
Yoshida (7)	c	Banderas (13)
Suzuki (2)	rg	Anderson (2)
Furuta	lg	Kelly (2)

Subs: Green Devils, Masuda Anderson, Wilcoxin (2)

Chinese Fish Makes Shanghai Gesture At Japan Medaka in Steinhart Aquarium

There's something fishy about this Sino-Japanese situation.

Visitors to Steinhart aquarium in Golden Gate park got that impression today as they inspected the tropical fish.

Occupying adjoining tanks are the medakas and the fork tailed paradise fish. The two families have crowded to the far ends of their tanks and spend all of their time glaring at each other.

There's a reason. The madakas are from Japan and the paradise fish from China.

They're naturally sullen and would probably glare just as menacingly at a U. S. marine. But imaginative attendants insist it's a case of underwater patriotism.

ORIENT ROW IS CAUSED BY CHINA CHAOS

Bandits, Warlords are Roots of Clash Says Consul

A tragic picture of China, with its 400 million people harassed by greedy war lords and ruthless bandits, whose uncontrolled brigandages made inevitable clashes with Japanese interests which they attempted to despoil, was presented with graphic vividness by Kaname Wakasugi Thursday at St. Francis hotel.

The address was delivered by the consul general at a weekly luncheon of the Down Town association.

The high lights of the address were:

The anti-Japanese boycott in China is not a spontaneous refusal of Chinese merchants to conduct trade with Japan, but it is tyranical bridling of free trade by a small group of agitators by the convenient method of threat, violence and forceful confiscation. This is an outright violation of both the letter and spirit of the commercial treaty between Japan and China.

China has often been pictured by Chinese as the innocent and peace-loving victim of a terrible Japanese aggression. Yet Japan at the sacrifice of 2,000,000,000 yen in gold and 100,000 lives of soldiers, took the vast territory of Manchuria from Russia and restored it to China, as a result of the Russo—Japanese war, reserving only certain trade privileges with the approval of China herself.

Japan Has No Desire

Japan faces a stupendous problem in attempting to apply the twentieth century peace program of the Kellogg pact and the Nine Power treaty to the brutal realities in the war-torn and disunited China, similar in nature to seventeenth century Europe with its war lords, barons, disorder and internecine warfare.

Japan does not want to conquer or rule Manchuria, with its thirty million Chinese, nor any other part of China.

ISSUE WAR BONDS

TOKYO, Feb. 12—The privy council at an emergency meeting tonight approved a bond issue to cover expenses of the Japanese expeditionary force in Manchuria.

Marriage License Issued to Couple In Capital City

SACRAMENTO, Feb. 12 — The Sacramento county marriage license department announced that it issued a license to Shigeo Inouye and Teruyo Tamai, both of this city, on Wednesday afternoon.

Murray Five Defeat Salt Lake Reimeis

[Special to Japanese American News]

MURRAY, Utah, Feb. 12—With its offense and defense working almost perfectly, the local five, 1931 Intermountain cage champs, defeated the Salt Lake Reimei five Saturday evening here by the score of 18-30.

Reimei was completely befuddled by the speed and precision of the Murray five, who were in no danger any time during the game.

The lineups follow:

MURRAY (30)		REIMEI (18)
Yasukochi (6)	rf	Asahina
Kurumada (13)	lf	Okuda (6)
Ushio (6)	c	Kato (2)
T Kurumada (2)	rg	Katayama (6)
Takagaki (3)	lg	Katayama (4)

In the opener the Murray Freshies took the measure of the Salt Lake freshies in a close and exciting game of 10 to 9. Both were evenly matched throughout the game, but in the last quarter Murray finally nosed out the invaders.

Murray—Utsunomiya, Y. Takagaki, forwards; J Kurumada, center; N Takagaki, Ushio, Watanuki and Tadehara, guards.

Salt Lake—Bob Shiba, J Masaoka, forwards; M Masaoka, center; Nishigushi, B Masaoka, guards.

Jerry Kobayashi Is Sac'to Club Leader

[Special to Japanese American News]

SACRAMENTO, Feb. 12—Jerry Kobayashi was elected president at the meeting of the Sacramento Junior college Men's club held recently.

The other officers: vice pres., John Kometani; sec., Bill Nikaido, treas., Okada.

Henry Taketa was chosen chairman of the forthcoming oratorical contest. Tom Fujino and George Inagaki were appointed to head the debating team.

Headed by John Kanemura, Shigeru Akagi and Henry Fujii, the club initiated six new members.

MIYAMOTO CHOSEN LEADER OF HOLLYWOOD HIGH CLUB

[Special to Japanese American News]

LOS ANGELES, Feb. 12—An election was held by the Japanese club of Hollywood high school. New officers for this semester were elected and Mark Miyamoto was chosen as president.

Other officers: Tom Terajl, vice pres.; Amy Shimizu, vice pres.; Utako Ishiyama, sec.;

Haruko Mori, cor. sec.; Maruo Ikemura, treas.

$195 TAKEN IN SAN LUIS OBISPO SYMPATHY DRIVE

SAN LUIS OBISPO, Feb. 11 — Funds totalling $195.75 were collected in a "sympathy drive" conducted among Japanese residents of this vicinity by the Y. M. W. B. A. of San Luis Obispo to be sent to the Japanese doughboys who are defending their country's cause in Manchuria.

The funds were collected from: Berros and Oceano, $28, Arroyo Grande, $8.50; Pismo Beach, $30.50; Spooner, $66.50; Los Osos, Morro Bay and Cambria, $31; San Luis Obispo, $31.25.

The money was sent to the Japanese war office through Consul Sato of Los Angeles.

YW TO GIVE MOVIE SHOW TWO NIGHTS

Exciting Play To Be Screened at the Kinmon Hall

A stiring modern drama of love villiany and conflict will be screened at the local Kinmon gakuen auditorium for two nights, Saturday and Sunday, under the auspices of the Japanese Y. W. C. A.

The movie, a Shochiku Cinema's superproduction, will be shown under the title, "Wakamonoyo Nazenkuka."

The leading role is taken by Denmei Suzuki, idol of millions of Japanese fans. He is supported by Kinue Tanaka.

The proceeds of the benefit will be devoted to the building fund of the new Y. W. C. A. Japanese center, to be erected presently on Sutter st.

A Synopsis of "YOUTH, WHY DO YOU WEEP?"

Following is a synopsis of the play:

Shigeru Uyesugi, eldest son of Kiichi Uyesugi, Japanese Home Minister and a distinguished statesman, was a member of the varsity crew of the Kyoto Imperial university. The youth returned one summer to meet his new mother, was married to his father at their home in Tokyo while the young athlete was achieving victory for his school in the annual boatrace in Kyoto.

The new mother, Utako, was a proud and extravagant woman. She at once took to liking the eldest daughter of the Uyesugi family, Futaba, who was of similar type, but she soon lost the affection of the demure and gentle younger daughter, Kozue.

Mother Shows disregard

Utako and Futabe proceeded to go for a horseback ride one day despite the fact that the master of the family was stricken with a serious illness, and this stirred the indignation of Shigeru. Thus there developed a rift in the once harmonious family of Uyesugi.

Finally Shigeru and Kozue decided to leave home. They rented a small house. While living there they came upon another pair of brother and sister, who had also run away from home because their father attempted to sell off the girl, Yumiko, in one of his drunken moments.

Hirayoshi, the brother of Yumiko, was working for the Toyo News. Through his good office, Shigeru obtained a position in the same firm. Shigeru was surprised to find that one of his old friends, Kojima, was chief editor of the paper.

Tragedy Enters

One day Shigeru returned home and heard Kozue, his sister, tell him that Yumiko had moved to a new house. They at once went to congratulate Yumiko on her new home, when to their consternation they found she had been forcibly made the mistress of the proprietor of the Toyo News, through the crafty designing of her drunken father.

Time passed. The Toyo News came into the hands of another proprietor. There was a general change of staff. Kojima was fired.

A day of reckoning came. Shigeru's father, Home Minister Uyesugi, was summoned for investigation because of improper conduct of Madam Uyesugi. He resigned his post and returned to his native village. Yumiko made an unsuccessful attempt at suicide.

Then Spring came, and Yumiko married Shigeru, while the gentle Kozue is happily wedded to Kojima.

L. A. Epworth

LOS ANGELES, Feb. 12—The senior Epworth league election is to be held Sunday morning at 11, Feb. 14.

Members should be present at the Japanese M. E. church, 3500 S. Normandie.

Imai Wins Decision Over Takahashi in Bout at Stanford

[Special to Japanese American News]

PALO ALTO, Feb. 12—A unique spectacle was witnessed here Thursday evening at the Stanford gym when two speedy Japanese leather pushers dueled in an exhibition match.

Yuji Imai upheld the California Aggies. After four fast rounds, the judges declared that Imai had shaded Takahashi.

Both fighters tipped the beam at 119 pounds.

4 TO SPEAK IN OAKLAND

Methodists Plan Big Symposium Meet Sunday

[Special to Japanese American News]

OAKLAND, Feb. 12—Have We a Vital Religion today?

This will be the topic which will be discussed by four prominent students of the Bay region on Sunday eve, Feb. 14, at the Oakland church, 7:30.

The speakers who will present their views on the attitude of the modern youth towards religion are

Harry Keith Mayeda, pre-legal student, Haruo Imura, commerce student; Tyler Nakayama, pre-medical student; all of the University of California; and Kelly Yamada, student in economics of the University of Washington.

This is the first of the meetings being planned this year by George Obata, forsenic chairman of the league. All those who are interested are invited to attend.

Lineup Given for Bears - Bruins Tilt

[Special to Japanese American News]

BERKELEY, Feb. 12—The lineups for the Deans game with the Uclans Wednesday eve at Oakland Tech gym follows:

BRUINS (23)		BEARS (35)
Hashiguchi (6)	rf	Kawamoto (2)
Kito (6)	lf	Baba
Toyama (2)	c	Saito
Sugahara	rg	Kiyomura
Ikehara (3)	lg	Matsushima

Subs: Bruins, Furumura, Saito (2), Ohtani, Okura (4)

Bears, Fujita (5) Hayashi (4), Takahashi (11), Murata (5) Koba (6), Omachi (2).

TANK BLAST ENDS LIFE OF DELANO BOY

Serious Burns Prove Fatal For Isaku Joh, 18

DELANO, Feb. 12—The local Japanese community was plunged into grief to learn that Isaku Joh, an 18 year old youth, one of the best liked lads in the second generation ranks, had suddenly been killed.

Joh died Thursday evening around 9:30. In the report, the details are lacking but it seemed that the young man died as a result of an explosion of gasoline.

As soon as the lad was injured, friends rushed to his aid, sending him to the local hospital where he expired soon after his arrival due to severe burns.

SIX ATTAIN 'A' HONORS

Japanese Take High Score in Sac'to High School

SACRAMENTO, Feb. 12—It was learned today through the principal's office of the local high school that six Japanese youths had made straight A averages during the past semester.

They are as follows: Robert Tsuda, Takashi Fujioka, Alys Fujishige, Rose Matsumoto, Edna Miwa, Takeo Yatsu.

Japan Tankers Take Oil for China Clash

LOS ANGELES, Feb. 12—Increased activity in fuel oil shipments from Los Angeles harbor for the imperial Japanese navy was again in evidence today, with the two brand new navy subsidized tankers in port to load for Japanese naval bases.

They were the Fijisan Maru, with a loaded speed of 18 knots, operated by Asano Bussan Kaishi and which lingered in port only twenty hours after arrival before sailing with 90,000 barrels of fuel oil loaded at the General Petroleum terminals for the naval base at Tsurumi.

The other was the 17.5 knot Teiyo Maru of the Nippon tankers fleet, in from Yokohoma to load 83,000 barrels of fuel oil from the Union Oil terminals for naval storage base at Yokohama.

George Ikuta Gets Post as Athletic Mgr. of Clovis Hi

[Special to Japanese American News]

CLOVIS, Feb. 12—George Ikuta was recently elected boys' athletic manager of the Clovis union high school for the second semester.

JAPAN YOUTH TAKES BOUT

M Nakashima Defeats Foe in U. C. Mat Contest

[Special to Japanese American News]

BERKELEY, Feb. 12—Mitsuteru Nakashima, a 112 pound grappler, representing the sophomore class in U. C. inter-class wrestling meet here at the Harmon gym Thursday night took the decision over Chandler Ross, a junior.

Nakashima is a San Leandro boy, majoring in agriculture at U. C.

Besides his campus activities, he is a regular member of the Oakland Y. M. B. A.

Bhratri Staff to Meet Sunday 1 p.m.

The editorial staf and advisers of the Bhratri, the Buddhist young people's annual publication, will hold a special meeting Sunday, Feb. 14, 1 p. m., at the San Francisco Buddhist church on Pine st. Miss Shizu Matsumura, 2107 Bush st., declares that all contributions should be forwarded by the Buddhist people of Northern California as soon as possible, the deadline being Feb. 29.

Consul to Speak at Presbyterian Church

Consul General Kaname Wakasugi will speak on Japan's Interpretation of the Shanghai Situation before the congregation of the Old Howard Presbyterian church, Oak and Baker streets, on Sunday eve, 7:45. He will be the pulpit guest of Rev. Jas. Clement Reid, who extends a general invitation to Japanese people to hear the address.

Hinze Is Selected S. J. Club Advisor

[Special to Japanese American News]

SAN JOSE, Feb. 12—Miss Clara Hinze, a faculty member of the social science department, was selected advisor of the newly formed Japanese students club of the San Jose State college at a recent meeting. Mr. Kitasako is president of the club.

FRESNO WILL CLASH IN L A CAGE GAMES

Will Probably Play UCLA Bruins on Feb. 20th

[Special to Japanese American News]

FRESNO, Feb. 12—After weeks of negotiations, the local Y. M. A. have completed plans to send a basket ball and a football team south to Los Angeles on an athletic goodwill tour.

According to present plans, the cage game will be played probably with the U. C. L. A. Bruins on Feb. 20, while the grid game will be against the Gardena eleven or an all star club on Feb. 21.

Since the games are definitely set, although the opponents are not known, the local basketeers and followers of the pigskin have pulled their moleskins and pads out of storage in an attempt to get back into the pink of condition.

The hoopsters will play a practice game with the Fresno Y. M. C. A. at the latter's court on Sunday, Feb. 14, at 1 p. m. Takano, Kozuki will start at forward, Y. Murashima will jump center while T. Nakamura and Bob Yamasaki will play the back court.

The gridders practice has been called for 1 p. m. on the Buddhist grounds on the same day.

Dr. Meyers to Talk To Berkeley Group

[Special to Japanese American News]

BERKELEY, Feb. 12—Dr. Myers, a faculty member in the astronomy department of the University of California, will be the guest speaker at the regular Sunday evening meeting of the Berkeley Fellowship, to be held at the Berkeley Japanese United church, Carlton st., and McGee ave., Feb. 14, 8 p. m.

Dr. Myers, who possesses that interesting combination of being a true scientist and a true Christian, will speak on "The New Relationship of Science and Religion."

Following the meeting the young people will lay their final plans for the "All Students Night," to be held Feb. 21, and for the outing on Feb. 22.

JUNIOR AND SENIOR CLUB

Conducted by AUNT PEGGY

HELLO EVERYBODY!

Let's welcome a new member we have today. Auntie's new niece is Sue Yama, P O Box 176, Gardena, Calif. She is 14 years old, and would like to correspond with members of her age. I wish you would write to the club sometimes, Sue.

—— Senior ——

Now look who's here!

"Hello! and other forms of salutations: (If you are the pen knight, Sir Henry Takahashi, will you bow to your fair cousins, they will make a graceful courtesy.)

"Egads! not to mention little gold fishes! When I sent in a cartoon downing the nom de plumes I did not know that a fiery tempered Lone Trailer—has he or she got red hair? —was going to wax poetic and dedicate a poem to me! (Lone Trailer is a she, but I don't know about her hair, Henry.)

"Shux! If I knew that such a beautiful piece could be inspired by my drawing, why I'd draw some more pictures. But editor K—or is it Editor O. K.—would object to a cluster of them, so I will refrain.

"Ever since I joined this society, I have failed to describe myself fully. Well, I'll plunge in right now. I was born in the state of unconsciousness at the early age of nothing. I am still living. I wasn't born with silver chop sticks in my mouth. (Nor with a golden ochawan in your hand, Henry?)

"Am still in my teens. Am so tall and weigh over fifty-five pounds Am not bashful. (? ? ?) Don't like girls. (? ? ?) Now, don't take it to heart, girls, because it is not true. (Ah, sigh some of your fair cousins.) Am very fond of watermelons. (Like a mammy's little sonny boy. Girls you will have a chance to invite Henry during melon season.) The mudhen is my favorite foul—er fowl. Chewing the rag is my favorite dish. I do not wear glasses. My job is loafing and I work very hard. Nuff said!

"By gar, by gar, this fight is getting red hot. By gar, this fight is getting ridiculous. I wish I hadn't brought it up. Will close now by saying pip, pip. Henry Takahashi, 3050 Mulberry st., Riverside, Calif."

——Senior——

And now, members, look who is here! It is Hideko Makabe of Loomis. We haven't heard from you in a long time. How have you been, Hideko-san

"Be prepared, Auntie and cousins, for I have come for a long chat. (Oh, we'll like it.)

"Welcome, Robert Osada, welcome to our state and into our family circle. Do you know that you now have an uncle (Uncle Vic), three aunts, Obasan, Aunt Mia and Aunt Peggy, and nearly a thousand cousins? The only thing that is required of anyone becoming a member of this jolly family circle is the spirit of goodwill—a willingness to share one's joys and sorrows, burdens and pleasures, to be jolly and sympathetic, cheerful and sincere. Age or literary skill doesn't count at all. (Thank you, Hideko-san. You told exactly what Auntie should tell the new members.)

"I am awfully glad that you have used your real name, Robert. You know, we are having a battle—not a bitter war between enemies, but a friendly combat with pen and words. You see, there are those who insist on using nom de plumes and others who want these people to use their real names as they themselves do.

"Hooray for Doreen! 'Ray for Ben Nozawa! And three cheers for our side. (So you are for the anti-incognitos?) 'Course, Auntie, I am for the anti-incognitos. And if I remember it was Doreen herself who was the first to throw off her pseudonym. She is the very one to throw herself in to the thickest of the fray and we are with you Dory.

"And, Ben, we are with you, too. Come on Captain Henry Takahashi and Ka Tateishi! (Ka certainly deserves a big medal pinned on his breast, for he is the one who inspired Ben.)

"Oh say, there was one remark by Henry that I resent. You shall take it back, young man! You say, 'I suppose the girls will take sides with the nom de plumers. They would—they are so capricious,' or words to that effect. How dare you, Henry! If you wish to know, there are more girls using their own names than there are boys. (You better apologize Henry.)

"You nom de plumes take heed! I had promised to blast down each thin wall of defense that you use. (Oh my, oh my! Another Dangerous Warning!) And I'm going to. Now, listen! I am not saying that we demand unconditional surrender on your part. Or that you have to reveal your true names immediately. But I am challenging you to set forth in specific language good and satisfactory reasons for hiding yourselves.

"Bashfulness, modesty or shyness? Oh, who says so? Doreen says, 'applesauce!' I say that is no reason. In the first place of whom are you bashful? And now! if you met Auntie and your cousins for the first time you would be excused for biting your fingers and hiding your faces, but gee, after you have been meeting them day after day for so many months, and after you have been sharing one another's burdens, and laughter and tears. (You are right, Hideko. So down went the reasons modesty and shyness.)

——Senior——

Hideko has lots more to say to the nom de plumers. Be prepared to be attacked by Hideko's sharp pen.

See you tomorrow.

FINNEY OF THE FORCE

By F. O. Alexander
© Western Newspaper Union

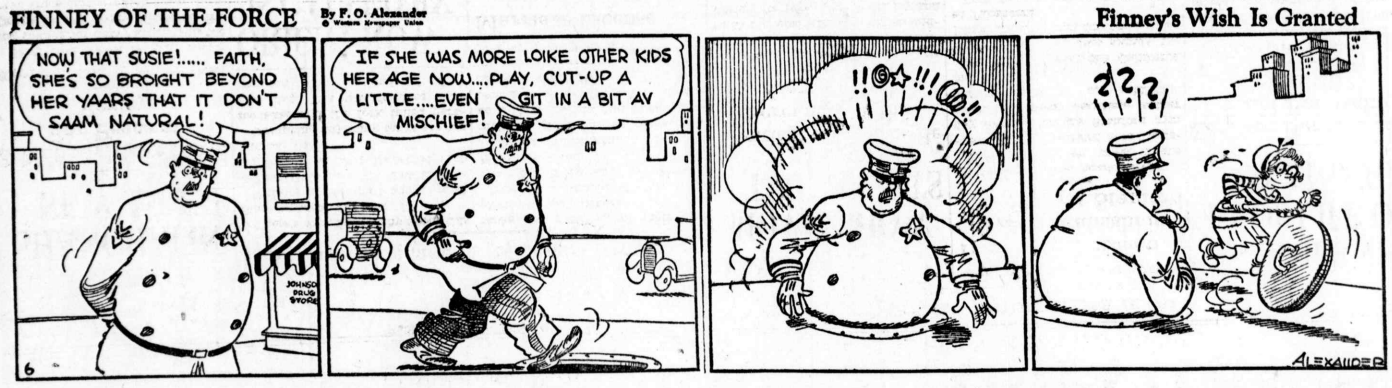

Finney's Wish Is Granted

LEARN TO SEW
Learn to Design Sport Clothes Yourself
OBATA SEWING SCHOOL
1810 Post St., San Francisco, Calif. Phone WEst 1220