日米

The JAPANESE AMERICAN NEWS
PUBLISHED DAILY AT 650 ELLIS STREET
SAN FRANCISCO CALIFORNIA
PHONE FRANKLIN. 2311
ENTER AT S. F. POST OFFICE AS SECOND CLASS MATTER
GEO. M. NAUS. RECEIVER IN BANKRUPTCY ESTATE OF K. ABIKO. PUBLISHER.
SUBSCRIPTION RATES IN ADVANCE
DAILY.....ONE YEAR.....$11.00
DAILY.....SIX MONTHS.....5.50
DAILY.....ONE MONTH.....1.00
SINGLE COPIES.....5 CENTS

三國提案に回答

列國オブザバーを加へ日支懸案解決には絶對反對

五箇條中四つは大體に受諾 最後の一項には賛成出來ぬ

（東京三日電通）英、米、佛、伊等各國の態度もやや重大視されるまいたつ、それで政府は一應元老たる西園寺公に一切の經過を報告解説を求むることゝなつた、其處で外相は三日興津坐漁荘に國公を訪問、上海及びハルビン方面状勢及びこれに對する英米佛伊等列强の態度及び屬々英佛米三國大使と

會見の顚末

を詳細に報告、さらに帝國政府の對策並に列國に對する態度方針についても報告、老公の意向をも聽取し、種々用談をも遂げて夜八時過き歸京、三國共同提案に對する帝國政府の回答は既報のごとく三日午後

芳澤外相

から三國大使に傳達されることゝなつた右提案に對する外務當局意見左のごとし

一、日支双方が戰鬪行爲を停止する件については何等異存はない

二、今後兵力を動員せず戰鬪行爲の準備を行はなさるこゝに關しては現在上海の事態は頗る惡化してゐる、現場より遠隔の地位にある日本としては最惡の場合を豫想して相當の準備を整へおくことは當然のことである

三、日支戰鬪員が相互の接觸點より徹底することに關しては原則的に賛成である、然しながらこれ以上撤退するは居留民保護の徹底し得ざるをもつて承伏し難い

四、中立地帶の設置問題は第三項の主旨を會得する限り原則的に賛成である

五、列國のオブザーバーを交へ日支兩國間一切の懸案解決のため支那に交渉開始する件に關しては絶對反對である、卽ち英米佛三國大使はオ懸案中、滿洲問題も含んでゐる旨言明したもの、ごとくである、しかし滿洲問題に關しては一切列國の容喙や干渉を許さざるものである、但日支間一切の懸案の交渉にあらずして上海事態收拾當面の問題に關する交渉ならば列國のオブザーバーを參加せしむるに異議なし、卽ち日本政府は第一、第三、第四は大體において承伏するも第二項、第五項就中第五項に對しては强硬に反對する

四大使が外相訪問 回答を求む

（東京三日電通）英米兩大使は昨午後六時外相を訪問、六時四十分より、芳澤氏に對し、一日に提案した上海事件解決に關する停戰案に對し各本國政府の訓令に基き文書をもつて三國共同の正體案を提出、外相はこれに對して三日回答の約を與へた

米政府提起の調停案五ケ條

（華府三日電通）米政府の提出せる調停案内容左の如し。

一、日支双方は一切の强力對抗を停止のこと。
一、今後兵力の動員並に敵對行爲の準備行なはざること。
一、上海にある日支戰鬪員を相互接觸の地點より撤退せしめること。
一、中立地帶を設定し中立軍をして治安警察の任につかしめ、共同租界を保護のこと。
一、以上四項の受諾と共に日支間に未解決なる懸案、紛爭一切の解決交渉を開始のこと。

これぞ支那式

南京事件突發前既に其電報が米國新聞の號外になつて出た

上海港内における米艦逃避

甲北一帶に突擊

北停車場を攻擊

帶の敵軍に向つて突擊を開始

（上海三日電通）午後二時半我軍は閘北一午後二時半我飛行機は北停車場に爆彈を投下、同驛は火を發した

我軍勘忍袋 遂に破れて 砲擊に應戰

（上海三日電通）支那軍は今朝十時わが本部を目がけて砲擊開始、わが陣戰隊淮内衛線に二發落下した、こゝにおいて勘忍袋破れ、わが陣戰隊淮内衛線に二發つき西園寺公の諒解を得おく必要あり本日午前十時東京驛を出發し

吳淞砲臺から 砲擊開始

我軍遂に應戰

（上海三日電通）午前十一時半支那側は吳淞の砲臺からわが甘大驛逐隊に發砲、同隊は勿論十一時四十分巡洋艦機も巡洋艦も

聯盟調査員出發

（倫敦三日電通）聯盟支那調査委員は佛國汽船パリ號で三日佛國チエルブルンを出發、米國經由東京に向ふこゝとなつた。

に反擊を開始、午後零時五十分に第三戰隊も砲擊を開始した

一方が挑戰せぬ限り 互に發砲せぬ申し合せ

南京の日支兩代表會議決定

（南京三日電通）昨日午後日本軍艦上で開かれた日支會議の結果何れか一方から挑戰せざる限り双方射撃せざるに日支官憲相互に申し合せを終つた、之を以て南京市中の不安去る。

一擊にして烏有に歸す

わが爆擊機の驚くべき威力

さしもに堅固な吳松砲臺

（東京三日電通）航空母艦加賀の爆擊機は本日午後二時爆擊を開始、さしもに堅固なる吳淞砲臺は一擊にして烏有に歸した

（上海三日電通）本日午後三時航空戰隊は吳淞要塞を爆擊し全く陷落、我總攻擊を以て本日午後二時敵の砲火は沈默した、然し更に三時から飛行機で爆擊すべく軍隊を交代せしむる豫定

湖北路の敵陣地占領

（上海三日電通）わが軍は激戰の後湖北道正路の敵陣地を占領した

臨相參内

（東京三日電通）荒木陸相は午前十時半參内、上海事件とハルビン事情とにつき奏聞をつくして奏上。

若槻園公訪問 其後の政情報告のため

（東京三日電通）若槻總裁は五日の大阪における演說會出席、その前に氏は時局重大のため總裁職したる後の政情並に黨情について西園寺公の諒解を得おく必要あり本日午前十時東京驛を出發した

第三艦隊 幹部任命

（東京三日電通）今回新たに組織せられた第三艦隊幹部は二日左のごとく發表された

潛水學校長少將 島田繁太郎

補第三艦隊潛水隊長

海軍大學教官中佐 水野 恭輔

補第三艦隊參謀 安部 勝男

補第三艦隊參謀 軍令部出仕少佐 水野 恭輔

補第三艦隊參謀兼副官 軍令部出仕少佐 水野 恭輔

なほ野村司令官及び幕僚は四日上海に向つて急行のはず

死せるが如き 哈市の現狀

飛行機から偵察を報告

（長春三日電通）○飛行隊○中隊の田中中尉、平田少將搭乘機は今朝七時ハルビンを偵察して分佛、伊兩大使も會同、三大使より、芳澤氏に對し、一日に提案した上海事件解決に關する停戰案に對し各本國政府の訓令に基き文書をもつて三國共同の正體案を提出、外相はこれに對

反吉軍七百 潰走

飛機にやられ

（長春三日電通）反吉林軍の前進部隊七百に對して○機をして機關銃をもつて攻擊せしめかれ等を潰走させた

多門軍双城着

（長春三日電通）昨日北上した多門○團司令部は穩定よりもおくれて今朝七時双城堡に入城

多門師團北進

（長春三日電通）多門師團司令部は今朝十一時双城堡から北進した

上海避難民 鐵道半額

（東京三日電通）上海からの避難民に對して鐵道省では運賃を半額にするに決定、長崎驛長の證明を有するものには出來るだけ便宜を與ふることゝなつた

洋長官 元田氏任用か

（東京三日電通）南洋長官後任は元奚城總督知事元田重雄氏任用に決定の模樣

新興々行延期

（東京三日電通）新興力士團の開場興行は雨のため一日延期、御贈物の手續きをさるはずがつかりさせた

上海事件費 勅令で支出

近く上奏手續

（東京三日電通）政府は今回の上海事件費を緊急勅令をもつて充たすことゝなつた、ついては臨時議會は五日定例閣議において決定の上たゞちに上奏裁可を御願の手續きをさるはず

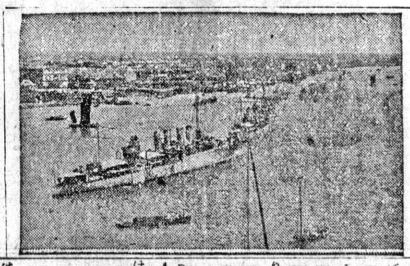

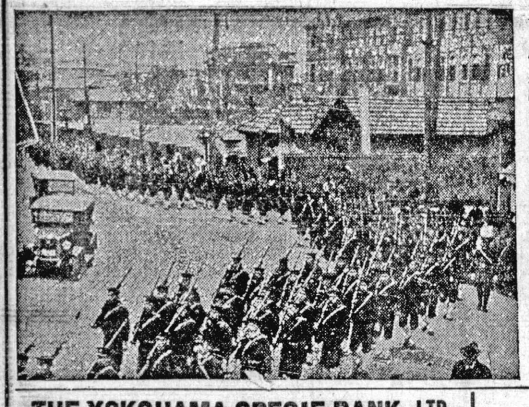

我陸戰隊上海に上陸本據を冠じ

浦島の夜（三）

寒い夜は、しん〜と更けてゆくやうだ。

その寒い夜が、火鉢と、酒とぬくまつた。

海の上から、ポツ、ポツ、ポツ、

「あ、來ました」

「あれが、モーター、ボート？藝者が、あれに乘つて來たんだね」

「ね、さうです」

「まあ、君、もう一杯」

「私、もう沢くなりましたわ」

「今夜は、そんなに、忙しくもないのだらう？」

「ね、こゝには、喝采」

「こゝには、喝采——はつはつは」

「でも、去年のお正月は、さても今頃、盛んでしたわ」

「そうしたわけだらう」

「この間から、コレラが、流行りさうで」

「こんな寒い時節に？」

「ね、鮪が、たんと、とれましね。その鮪から、コレラが、うつゝたとかで……」

「さうかね、大分死んだ？」

「ね、さても大騒ぎでした」

「そこで鮪の刺身がないといふわけだね」

「たべちや、あぶないんださうです。ですから、漁師さん達があつたりになつたの。こちらは漁師が駄目だと、火の消へたやうなものです」

「そこで、藝者も喝だといふわけだね」

そんなことをいつてるところへ、襖の外で、

「何とさかさん——」

丸髷は、はい、といつて立ちあがつた。襖をあけると、香のすりもした盛装の美人が、膝をついて、

「今晩は——」

「今晩は」

裾をさつて、靜々と近寄つて來た女を見あげて、私

「ほゝふ。——ボートは寒かつたらうね」

「さても」

「ちや、熱いのを一杯」

仲居は、箱を入れてから、襖をしめた。

「御ゆつくりと」

THE YOKOHAMA SPECIE BANK, LTD.
415 Sansome St. San Francisco, Calif.
◇營業案內
◇米貨預金—定期預金 一ケ月 年四分 三ケ月 年四分 六ケ月 年四分半
◇チヤツキ アツカウント—郵便で受拂自由に出來ます。殘金千弗以上に二分
◇圓貨預金—普通定期 一ケ年 年四分 二ケ年 年四分半 三ケ年 年五分
◇特別定期—十年間据置六ケ月毎に其時の利率に依り計算 四分七厘 且下
◇送金—普通送金並に電信送金迅速丁寧に取扱ひます
◇郷里送金—内地、朝鮮、滿州、臺灣住所迄確實送金致します 横浜貸出金其他何事にても御相談に御出を願ひます
◇預金證書
横濱正金銀行 桑港支店 415 Sansome St., S. F. Calif. Phone GArfield 8676

THE SUMITOMO BANK, LTD.
315 California St. San Francisco, Calif.
(Telephone GArfield 2016)
◇內地重要出張所在地 大阪、東京、横濱、名古屋、京都、和歌山、神戸、岡山、奥尾道、新居濱、廣島、柳井、下關、門司、小倉、若松、博多、久留米、熊本
◇日本郵船會社出張所
桑港支店 桑港カリホルニヤ街三一一五 電話カリレイルド二〇〇六
羅府支店 羅府南サンピドロ街二〇〇六 電話ケツチー八一一六
加州住友銀行 櫻府 エル街四〇〇八 電話メイン一〇〇八
株式會社住友銀行 資本金七千萬圓 總預金 大倉六百萬圓
本國預金 海外送金期年利四分七厘 通知預金日歩九厘
郷里送金 無手數料取扱迅速丁寧
電信送金、手形送金、當座預金等も御便利御取扱ひ致します
米貨預金 米貨預金も御便利に取扱ひます
加州住友銀行にては各種預送金申込書、信用狀、御入用其の他何卒とも依らず御用向の節は御遠慮なく御通知下さい

株式會社 THE SUMITOMO SECURITIES COMPANY INC.
株式 公債 社債
本店 大阪、支店 東京、名古屋、神戸、門司、横濱、廣島、京都、金澤、福島、岡山、廣島、西岡
摩本ビルブローカー銀行
◇本支店所在地
藤本證券株式會社 桑港支店 465 California St. S. F. Telephone - GArfield 2723
紐育支店 120 Broadway, New York City Telephone - WHitehall 5698
桑港支店羅府出張所 229 E 1st St. Los Angeles Telephone - MUtual 5698

桑港灣東櫻面都兄弟合名
高橋眼鏡店
滿洲事變寫眞畫報（第二輯）朝日新聞特派寫眞班撮影 二〇
滿洲事變寫眞帖 滿蒙の狀勢 大日本軍事教育會發行 一・〇〇
最新大日本全圖 附朝鮮、關東州、南洋諸島 五〇
支那南洋極東地方 日本地理大系 三・〇〇
日本海外發展地編 三・〇〇
旅順實戰記 櫻井少將著 一・五〇
北米の五車堂 Tel. - WEst 5488 - 1698 POST ST. - S. F., CAL.

AB
公認 株式公債 寶買業 日米證券株式會社
櫻府支社 第五街二一一五 電話メーン三九三七五 社長 土井正一
布市支社 イー街七二五 電話 二一四四〇八 社長 室谷恒藏
Suite 731 Robert Dollar Building San Francisco, Calif. Tel. GArfield 3007
311 California Street

羅府ホテル案內
新式設備、サービス丁寧代勉强致します
ニューヨークホテル 羅府東二街三〇五 電話（MA）マヂソン四六九六
親切丁寧第一に出入國の手續を致します
羅府南サンピドロ街一二一
太平洋ホテル 館主 鈴木眞吸
ルーム代大勉强 各瀧船切符迅速に取扱ひます
設備完全、自動昇降機あり 東二街三一二五
フエドラホテル 電話マヂソン（MA）四八八五
HOTEL FEDORA ホテルフエドラ
日本人經營ホテル中最設備第一
オリンピックホテル 117 N. SAN PEDRO ST., LOS ANGELES. TEL. MIchigan 9376
桑港ポスト街一六三九 電話フイルモア五二二五
瑞穗商會 桑港ポスト街一六三九 電話フイルモア五二二五
◇イーストマン特約店 ◇寫眞機、活動寫眞機 ◇各種及び材料品
メーンホテル 櫻府第六街とM街角 電話グレー八六一〇
ルームは特に勉强して提供致します
都ホテル 桑港ポスト街一六三九 電話ウエスト七八九九
◇日本行滊船切符取次
小川ホテル 83 California Street S. F. Calif. Phone SUtter 8166
OGAWA HOTEL
再入國 出國手續取扱迅速
◎日本行船室申込みは
桑港 安藝ホテル 館主 片岡一郎 1651 POST ST., S. F. CALIF. PHONE FILLMORE 2970
◇日本行滊船切符取次
帝國ホテル 201 Fine Street S. F. Calif. Phone Douglas 9586
TEIKOKU HOTEL
滿洲事變大寫眞帖 生活線ABC 細田民樹著 一〇〇
全權先生 佐々木邦著 一〇〇
若きママさんに 樂遠鶴雄著 一〇〇
青春圖會 菊池寛著 一〇〇
圖解式英文法 戸田巽子著 一〇〇
書 木大成堂 1656 Post St., S. F., Calif. Tel. - WEst 5361
鮮魚、精肉鳥、野菜類 アメリカン魚市場 桑港フイルモア街一八三六 電話ウエスト七八九九

CALIF. STATE LIBRARY SACRAMENTO, CALIF.

上海事件と列國

國際情義を無視し寧ろ暴虐極まる行動に出でゝ、日本をして兵力による止むなきに至らしめた支那上海事件、本事件突発以來更に一層世界の視聽を高めたものゝ如くである。

◇

上海は英、佛、米、日その他の租借地があつて、眞に國際都市の觀があるが、此地に軍事的行動が行はれたのであるから、關係各國の緊張を煽つたことは寧ろ當然の成行である。上海より發する無數の電報は、極大なるあり、皮想の見あり、官憲僞ることが出來ない、今日までの電報を通觀して、考へて見ると、英、佛兩國は日本の立場を正解し、米國も正解し居るものと認むる、去りながら英米佛三國は手を携さへて日本に抗議を申し込むと云つた電報が送られ、それが如何號活字で新聞紙に現はれる事の眞相をよく知らざる一般世會は、今に日本對聯合乃至日米戰爭の起るが如き豫感を與へられ、思ひ惑ふ向きが決して少くはない樣である。

◇

上海事件に對する我日本の立場は極めて明白で、日條理、整然たる關係諸國も、諒知してゐる筈で日本は敢て關係諸國の利權を傷つけんとするものではなく、支那が我に與ふる侮辱を慣ましめこれを正しきに轉回せしめんとするに外ならない。支那が今日日本に對する行動は、やがては關係各國に行ふものと斷じて差支へない。何んとなれば支那の傳統的外交政策は、夷を以て夷を制する方策、獨立の國家として主觀的立場より自己對者に對する方法に出でず、常に異を關係各國に及ぼすのである。

◇

今回日本の取れる行動は、取りも直さず國際正義に基づき、支那が在來取り來つた、狡譎極まりなき隨策を根本より打ち破り、透明なる國際正義の本道に立たしめんとするに他意ない、この一事は支那に取つて幸ひなるのみならず、世界の平和を強固ならしめ、又はクロガ平和條約等を適用し、日本の行動を承認するが如きことあらば、それは著しき云はねばならない。

◇

今や日本は輪讀を以て埼あか見當違つてあつて、反對に災害及ぶところ極まりなきを惧る。

◇

故に吾人は結論として關係列國に對しては、萬一本件に對し九ケ國條約又はクロガ平和條約等を適用し、日本の行動を承認するが如きことあらば、それは著しき誤解を以て埼あか見當違つてあつて、反對に災害及ぶところ極まりなきを惧る。

◇

今日日本の取れる行動は、眞に國際的正義の發動であつて、日本の行動は、國際的正義の發動のなきことを確信し、一面に於て支那が敢然として舊の誤れる政策を全然拋棄し、國際正義の本道により歩まんことを希望して止まない。

法律時評

内縁の妻を法律で認める乎

日本と英米法の相異

【三】

兩角傳

尤もお妾さんに慰藉料の請求でも許した日には、淺草あたりの山奥に巣喰ふ銘酒屋の裏棚らでも白い顔の姫君たちまでが別されてゐる事を觀れば、飛び出して來て素張らしい標榜を掲げて眞ひたいなどと裁判官を困らせないとも限らないから、法律はそういふ者の眞操の出話を求訴といふ事になつてはしてやらない事になつてゐる。

◇

評價だと評した。此の問題は日本外に何もないといふ事になるのであります。

しかも驚くことには、眞操價値の高いのになると一萬圓、お安いのになると三百圓といつた調子で取引（裁判）で賠償額が定まるから一種の取引の名譽ではないのである。

◇

慰藉料の請求訴訟が二種類に區別されてゐる事を觀れば判る。言葉を變換してゐるためには日本人の思ふ。捨てられた内縁の妻より、たわいの眞操の行衛をさがして貰ひたいなどと裁判官を困らせないとも限らないから、法律はそういふ者の眞操の出話を求訴といふ事になつてゐる。

◇

律は中に離婚條件がなく、妻たる身分を認められないのだから夫婦眞操の

慰藉料は、それに拘はらず慰藉料の請求が出來るのだから、之はまさしく眞操代價の要求以外に何もないといふ事になるのであります。

◇

しかも驚くことには、眞操價値の高いのになると一萬圓、お安いのになると三百圓といつた調子で取引（裁判）で賠償額が定まるから一種の取引の名譽ではないのである。

◇

である」が行はれ、十人十色だして殘る所は婚姻の豫約を破つたるの標利義務を負ひ、ちからにも標利義務もない

從つてこの侵害もなければ義務の不履行諸、婚姻の眞操の不履行といふ事もなく、又更に夫婦たる共同生活の目的もないわけで明瞭にするとの事實が潜在して居ることは私は彼女等のために是を慶すべきか、將た弔ふべきかを知らないのであります。

目醒めた流行のサキガケをうけたまはるところのモガ諸、婚姻の眞操の不為の活躍——言葉を換へて言ふと眞操の行衛を、婚姻豫約それ自體には肉體の交渉なくは無くてもよい答である

米國の裁判所なるで取扱つた判例を見ると、婚姻契約の不履行から起る訴訟は單に男女が婚姻約束をして、其約束を履行しない時に、相手方は損害に對する賠償の責任があるものとして取扱はれるから、操の拠供者は全く關聯がなく、是は1216 4th St., Sacramento, Calif.

第一裁判所が彼女等の會濃的賠償を認めるといふことは、婚姻豫約の不履行から起る訴訟は單に男女が婚姻約束をして、其約束を履行しない時に、相手方は損害に對する賠償の責任があるものとして取扱はれるから、操の拠供者は全く關聯がなく、是は

評價だと評した。此の問題は日本外に何もないといふ事になるのであります。

しかも驚くことには、眞操價値の高いのになると一萬圓、お安いのになると三百圓といつた調子で取引（裁判）で賠償額が定まるから一種の取引の名譽ではないのである。

流行のサキガケをうけたまはるところのモガ諸、婚姻の眞操の不為の活躍——言葉を換へて言ふと眞操の行衛を、婚姻豫約それ自體には肉體の交渉なくは無くてもよい答である

扱つた判例を見ると、婚姻契約の不履行から起る訴訟は單に男女が婚姻約束をして、其約束を履行しない時に、相手方は損害に對する賠償の責任があるものとして取扱はれるから、操の拠供者は全く關聯がなく、是は

ほゝ笑みつゝ出淵大使夫妻

ハバナ邦人に見送られ飛行機で歸國した

去る一月二十一日英玖國在住中の出淵大使夫妻は無事國書捧呈の任を終へられ豫定の紀便を變更し本月十日後三時政府外賓接待官ソレル氏を始め多數當館官員並に渡邊代理公使夫妻及び館員キユバ日本人會々長加藤一氏外多數の見送りを受けハバナ港を離れ飛行機便にて歸米出發された。

尚今回大使夫妻玖に際しては多大の好感を與へられたり。

（ハバナ廿六日南鐵生）

「ヤットクラブ」レセプション

於外交官及外國官民並に駐在外交官及外國人等合の當國官民並に駐在外交官及外國人等合の當國官民並に駐在外交官及外國人等合の當

上海市街は便衣隊横行

ピストルや手榴弾を投じ 日本人を旺んに狙撃す

上海事件の突發以來我海軍の死傷者百八十名

上海事變に關し三日某所へ達した確實なる情報に依ると三日第廿六驅逐艦隊所屬の楡、柿の三艦が上海を發し佐世保に向はんと呉淞沖を通過せんとしたる所午前十一時砲臺から突如發砲したので日本海軍は圖は領事館の附近に落下し印刷工場方面に通知を發した上第三戰隊、航空機を加へて之を攻撃し加茂川の天井を貫き、本願寺本堂も破壊された

我死傷者

百八十一名

上海事變が突發した廿八日夜から二日の午後六時迄に判明した我が海軍の死傷者は左の通り

戰死二十二名　重傷八十四名
輕傷七十五名

居留民の死傷者數は目下調査中である

我總領事館を攻撃す

彈丸投下

支那軍は停戰協定を無視して我が方側を盛んに砲撃し其の一彈は多くの死傷者が横たはり、救護に手が屆かない狀態である。サンテアゴ市はキウバ國の首府ハバナに次ぐ都會で人口十四萬一千を有する。同市には日本人も居住し居るものと思はれ、生死を氣つかはれてゐる。

キウバに大地震

死傷者千五百名に上る

（サンテアゴ三日發）今朝キウバには大地震があり爲にサンテアゴ市の三分の一は破壊せられ死傷者約千五百名を出した。市民は床にあり、突然二回の强震に逃れることが出來ず、憐れ狀の限りを盡した。市街には多數の死傷者が横たはり、救護の手は屆かない狀態である。サンテアゴ市はキウバ國の首府ハバナに次ぐ都會で人口十四萬一千を有する。同市には日本人も居住し居るものと思はれ、生死を氣つかはれてゐる。

第一線に立つ村將軍

在上海の我第一遣外艦隊、第三戰隊、第一航空戰隊、第一水雷戰隊の四艦が統制上第三艦隊に編成され賀鎮守府司令長官野村吉三郎中將が其長官に決定した。二日大角海相參謀部裁可を仰いだ、野村中將は和歌山縣出身で一昨年練習艦隊を引率して遠洋

現狀

便衣隊の横行

上海市内の狀態は依然便衣隊が盛んに横行して人心恐々たるものがある。便衣隊はピストル、手榴彈を用ゐて日本人及日本人家屋を狙撃し日本人をして應接に暇なからしめてゐる。三十一日市内榮商會主人、高木寛、入り船の中村春一、何れも慘殺され外に日本人の重傷者四名を出した。その他我守備區域内の硝子工場へ淞山の支那正規兵が潜入し夜間をまつて掠奪をなし放火はしたゝめ同工場燃え上り今尚炎々として天を焦してゐる。同附近にある麵瓶工場、酒屋等も盛んに掠奪され主人は銃殺された

元氣であった、當夜出席者は

金澤中野、重住、小野田、岡村、道田、廣生、牧野酒井、藤岡、荻、丸岡、佐藤清水、本田、森野、中島、陰山、上山、松本、木下、三好吉田平木

の諸氏廿五名金澤氏假議長さして推薦參事員天野（）神崎、田村三氏より齢表提出あるも今

桑日の新陣容

會長は小池氏に

各部委員長も決定

新設情報部長は上山氏

桑日會の第一回參事員會は二日一時より日會ホールで開催され幹部の互選を終り愈々小池氏が會長に新陣容を固め、天野（市）の六氏を委員に

承認勸告

をなす事さして鈴木、松村、本田、岡村、中野、天野（市）の六氏を委員に

社會研究會

五日に開く

社會科學研究會は五日（金）午後八時半よりポスト街一七八〇エーポストホールで研究會を開催する題目は「唯物史觀と業務問題」で來賓討論大歓迎であるさ

爲替相場下落

郷田貿易金は五十仙下落本日支店で實施する事さなつた日本金百圓に付き米金三十六弗七十五仙

桑港市街の現狀

一致を以て小池氏會長に當選す

次で牧野保氏は『故井戸本ドクターの關係もあり和歌山縣の方を會員として貰ひたい』との希望ある金澤氏より設衝委員として左記七氏を指名す

中野作太郎、亀生山藏、重住杏之助、野田晋男、荻吉三郎平木善三郎、清水岩次郎

委員は別室に退き設衝の結果を張り出し雇生委員長の報告後投票を省き滿場一致で左の通り選出す

會長　小池實太郎▲副會長　金澤芳之助▲會計　重住杏之助▲監事　中野作太郎▲學務委員長　波多江實▲衛生部委員長　松村清▲勝演部委員長　道田彌一▲救濟部委員長　小野舜末市▲商務部委員長　小野舜▲青年部委員長　本田勝▲勞働部委員長　鈴木鶴之助▲情報部委員長　上山三▲會計監査　酒井喜多市、榎本定補

右にて幹部成し事務所は上田書記長、横田書記を任命し茲に昭和七年度桑日會の新幹部は成立、次回參事員會で各部委員を任命する事さして十一散會

相談役には前三度通り左の諸氏の外に多年日會のために盡力されたる金澤氏を新顧さして推薦した（順序不同）

安孫子久太郎、阿部豐治、小林虎之助、中瀬精一、那須忠三郎、二宮利作、白尾豐策、櫻井篤彌、青木道嗣、塚本松之助、荻原五郎

寺澤牧師

令息順氏重態

ブロードリック街一九〇二牧師

秩父丸

本朝入港

埠頭着九時

秩父丸は豫定より一日遲れて本日午前七時頃神戸に着く筈で桟橋に着くのは九時過ぎである。

同船に桑港上陸の乗客は日本人百三十七名、米人二十五名、歐洲人三十七名、其他五人である

が、船中にはスポート映畫でお馴染の日活の淺岡信夫若並に先日横濱にて離婚した桑港靴在住の國際通信事員夫人等がある。

宣傳部の本場シンサン

新聞界前には白人、シンサンが黑山の如く集り日本局側をやつてゐる。試みに安部新聞の内容は最大な桑州民日報紙に至る迄悉くスペクタクル記事ばかりである

上海を見るやうな桑港シンサン町の風景

新聞社の前は黑山のやう、悲憤慷慨のビラは辻々に

上海事件で熱狂した在米の支那人は父もや他方本願一流の宣傳戰が旺に活躍されてゐるがお膝元の桑港支那人町も滿洲事變突發の際に以上に昂奮し反ニッポン運動を開始し、辻々には日本人

倒文句のビラが無闇に貼りつけ

委冠殘暴兇横、占我國土、我們快此團結起來與他搏命

中々以て悲憤慷慨團結を提唱し發の際に以上に昂奮し反ニッポン運動を開始し、辻々には日本人

白人新聞より切り抜いた寫眞に

赤インキで註釋を加へ

「日賊潛水艦之二」「日賊蛮謀計畫進攻我軍」

さか、隨分思ひ切つたぎくつきかたである、其他公論農報の如き等は失望馬占山將軍の肖像を かゝげ「勇敢日賊馬占山將軍肖像」と莫大な稱讃を與へ將介石

池田豐耕氏

昨日地方へ

農大茶話の霧移を帶びて來桑中の池田豐耕氏は近く報告大演說を開催の筈であつたが三月同盟の大山郁夫が來米するの日郁夫氏着の上大山氏と共に北米各地を巡演する事になり、それ迄演說會は差し控ゆる事になつた。同氏は淺原前代議士の用件で今年一月にリノ市で結婚した百萬圓の讃者を有するリトラリダイゼット誌より日本軍が錦州入城の際に說を求められこれに電報した所同誌上に掲載の同氏着の上郁夫氏が來米するの五月六週間離婚法定に來てはが一躍離婚したなつたは昨年更に國際的大通信社合同通信社に於ける日本字紙さして

佛教婦人會

協議事項

桑港佛教婦人會では一昨夜午後一時より理事會を開き左記の件を協議決定した

一、水城社計の後任さして村上夫人を推薦

二、理事補缺さして松本夫人

三、今月の總會新年宴會を二十一日に開催する事

四、月末顧問で開催の傳道報告法四月末二十六日納の事

五、其他重要事項

桑佛婦人會

新活動

日校に力を入れる

桑港佛教婦人會は今回獨立近隣前日米新聞編輯長四至本八郎氏は今回一家引連れ歸國につき早稻田大學校友會にては來る五月七日各クラブにおいて同バルアルトの日曜學校教師、開教使を招し親し親睦懇親會を開く由、校友にして出席希望者は前日迄に鄭重の原田氏まで申込まれたし過般來谷日曜學校に向つて招待會先般目動車にて負傷されし

桑佛婦人會

新活動

日校に力を入れる

桑港佛教婦人會は今回獨立近隣前日米新聞編輯長四至本八郎氏は今回一家引連れ歸國につき早稻田大學校友會にては來る五月七日各クラブにおいて同バルアルトの日曜學校教師、開教使を招し親し親睦懇親會を開く由、校友にして出席希望者は前日迄に鄭重の原田氏まで申込まれたし過般來谷日曜學校に向つて招待會先般目動車にて負傷されし

本紙の社說を全國の新聞に合同通信社より昨日本社に要求

今回の上海事件の如きも其因を茲に發する、日本は條約上の權利を擁護し、彼等の暴戾極まる行動により傷つけらるゝ我が國民の生命財産を保護せんとするに外ならない。日本は支那の領土を侵害し、又は關係各國の利權を損傷するの意見が毛頭なきこと明かなる以上、關係各國はこの禍中に入らざらんことを希望する。萬一關係各國がこの禍中に入るときは、益々事件は紛糾擴大するのみならず、支那をして國際正義の本道に立たしむる——即ち所期の目的は達し得ざるべし

法廷覗き

三上氏チャッキ事件

被告の都合上二週間の延期中であつた三上氏に係はるチャッキ事件は本日警察署裁判所ションフェル判事廷で開廷のはづである。

ローカルニュース

熊野御堂氏住所、明日北行

由歸國した本紙の熊野御堂氏の網目伊所は左の如し

○大分縣西國東郡臼野村

○個住宅　東京小石川區林町

五六小野清彦方

○婦人總誌　二月號婦人倶樂部

○婦人公論、婦女界、主婦の友、青木大成堂及び五車堂へ新着

出迎　不老林谷川商店主、櫻井

府阿部商會主は四日入港秩父

日本人女子青年會

愈々新築に着手

外部も内部も充實して

邦婦人のホームにする

基金募集に「映畫の夕」

サター街日本人女子青年會では夢節其他をカンホタブルにする事さなり此の費用は役員達によりて醵出する事さなつたので每年來會館新築の準備中であつたが、愈々本月より新築に取りかゝる事さなりサター街一七一八に昨日會館を移し舊館は昨日より取り壊しにかゝつたが豫算二萬五千弗で現在の場所に國家

活動基金

を募集して全力を建築にそゝぐ事さなり來る十三十四日の二日間、右基金募集のため映畫會を開催する事さなつたものを今年は廢して全力を建

立派な會

館を建築し同に

胸婦人のホームさして日本旅行者上映々畫は、「若者よ泣く」

のために慰安慶舎さして奉仕すか」さいふ松竹特作一巻もの

を管であるさいふ。建築落成は今春中の豫定であるが同會の役員は建築の落成さ共に內部のこ

武道を學ぶ第二世

純眞の叫び

出征將士に慰問金を

滿洲の小遣を蓄へて

滿洲の野に我が帝國の權益擁護の一線に死守してゐる我が出征將士に對する感謝の念は遠く米國に在留する邦人の間に抱かれてゐる。こゝであるが米國で生まれ米國で成長し第二世

日本帝國萬歲

作られたのも又吾々二世が日系市民さして他の軍洋人よりも良い待遇を受けてゐることも曾つこの大和魂を持つた父さんたちのお蔭だと感謝して居ります。

滿洲事變が起つて以來あの遠い所に御國のために働く兵隊さんたちの御苦勞を考へては涙が流れます、何さかしてお慰めしたいと思つてゐますが良い考へが出ません。

毎日お小遣いさして貰つたうちからセーブして居つた私共の左のお金を滿洲の兵隊さん慰問に送つて下さい。

▲廿五弗九十五仙＝サリナス劍道會

▲十二弗五十仙＝畠村武德會

▲十一弗七十五仙＝モントレー武德會

この金は僅だ些少でありますが私ども眞心の一端で御座いますお手數ながら滿洲の軍人の方々へお送りして下さい

私共第二世はこの平和な戰場米國で底にあつては兄弟姉妹仲よく父母に孝養を盡し學問を勵み、斷然他人種に劣らぬ天晴れ日系市民の名を擧げ優秀な市民さなり日米親善のため盡す考へです、どうか私ども微衷を滿洲出征軍人の方々へ御傳へ下さい。

大日本帝國萬歲

不景氣何處破記錄

昌繁市ノリ

婚離の百二十二月ケ

◁件二百二月ケ▷

離婚はこゝたへサアスらつしやいさリノ市は世界に向け

一二百萬の讃者を有する

リトラリダイゼット誌より日本軍が錦州入城の際に說を求められこれに電報した所同誌上に掲載の同氏着の上郁夫氏が來米するの五月六週間離婚法定に來てはが一躍離婚したなつたは昨年更に國際的大通信社合同通信社に於ける日本字紙さして

一百萬の

讃者を有する

リトラリダイゼット誌より日本軍が錦州入城の際に說を求められこれに電報した所同誌上に掲載の同氏着の上郁夫氏が來米するの五月六週間離婚法定に來てはが一躍離婚したなつたは昨年更に國際的大通信社合同通信社に於ける日本字紙さして

開業御通知

ユニオン農產商會
羅府支店

主任　入江安雄

間所三之助
山谷次郎藏
三宅登

羅府市南サンピードロ街壹〇壹九番
電話 PR 六壹四四

永らく、ガタルーブ地方のシッパーさして皆樣に御引立を蒙つて居りますが、羅府市場さは離れ得ざる關係にありますのさ、共存共榮の意味にたきましても、農家諸氏の御便宜のため、今回羅府に支店を新設致すことになりました。

菊池寛著　一弗三十仙
小說 有憂華
世界的大小說
現る

此の小說ほど母國の各階級に一大センセーションを起した小說もなかろう、兎に角劇に、映畫にラヂオに、婦人の結髮にあらゆるものに此の小說が現はれてゐる、證かに世界一の大小說だ。是非一冊御求めあれ

株式會社 つちよ商店
1300 4TH ST. SACRAMENTO CALIF.

風邪が流行
咳には此の靈藥
カコニウム
藥價　五十仙　一弗　一弗廿仙　二弗廿仙　五弗廿仙
PACIFIC TRADING CO., INC.
460 BATTERY ST.,
SAN FRANCISCO, CALIF.

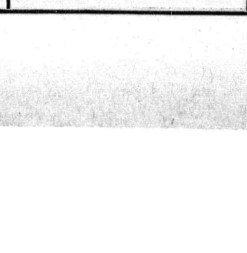

何んと云つても
その設備
そのサービス
斷然群を抜けり

再入國許可出願出國手續稅關其他移民事項一切迅速丁寧
各汽船會社
切符取扱所
夕 田村ホテル
館主 田村信吉
明治十八年二月より今日迄の日布米國濠船發着の記錄あり
2055 Bush St., Tel. Fillmore 6369

各種ポンプ
ポンプ
ポンプ

桑港市況

二月四日 曇 二月三日

入荷少なく 市況持合

レタス居据りスピニチ強し

概況

寒風、肌を刺すやうな朝だ今は特報に價する活躍をかしたものが更にない、一般に出荷手控の狀態で市場も閑散、相當カリフラワの動きがよかつたが並物は不振、凡そ五十仙見當、レタス、地方ドライ物總じて品が貧弱で値が出ない、在荷品も七仙封度、ブーア五仙位、アチョークの霜でやられたのが今朝澤山着いたが是は値段が立たない、ヤローターニップ、サック物一弗廿五仙位で動き普通セロリ、三弗五十仙より三弗七十五仙見當、市況平凡、依然たるものだつた。

果物類

アップル

▲ワツソンビル、ニウタウン上物手堅く二弗見當、稀に二弗廿五仙、ブーア、ワシントン產一弗廿五仙位、市況平凡。

オレンヂ

▲極上物三弗ごより、入荷少きも在荷品あつて、オチャードラン一弗五十仙位が普通さいふところ、ブーア一弗位。

ペーア

▲オレゴン上物二弗七十五仙より三弗、ウインターナルス一弗廿五仙より一弗五十仙位品薄。

テンゼリン

▲帝原產、ラッグ八十五仙より一弗廿五仙位、ブーア五十仙見當、總じて需要少なし。

野菜類

レタス

▲アイス物の在荷品豐富、入荷今朝なし、四—五打二弗廿五仙より二弗五十仙位見當商況普通、

▲收穫期を踏ゐた地方ものが充分にあるのと、需要平凡さいふので市況沈滯、一弗五十仙より一弗六十五仙見當。

セロリー

▲こゝ二三日、今朝は見直した

▲中加のオレンヂは、もうそろそろ收穫も終りさいふ兄弟、『元來日支紛爭はいはゞ兄弟、近付てくるさこんなことになる。うだが、これかきかせめぐの肉身の爭ひだ、不心得な身內の土地骨を直すの南加がひとしに、遠方の他人であるアメリカ人が彼是いふのは全く以つていらきり叉盛んになるさ、フレートのさる御師介いふものだ、俺は關係がいくらかあるにしても値段はこゝ暫らく現狀を維持しての重大な責任をもつてるポリスはまさほど進展しないだらうさいふまこさに心細い話だ。

▲こゝ二三日地方から積み出しのスピニチ、レタス、キャベツなどの艷が非常に綺麗だ何しろ早晩の街道さ來たら、りんりん寒風が吹きまくるので、野菜物の色艷が一體にいゝ、最もツラックを使ふドライバの身にはまこさに暖かくなつて見たら野菜物の色艷よりもつと喝かくなつて欲しからう。

▲市場でお馴染のポリス、けさはみんなこ一緒に鐵筒の急製スオレンジトーブを人道の眞ん中に持ち出して盛んに焚火をやつてる、赫々さ燃つあがる紅蓮の炎に手を翳して暖をとつてる、赤柿箱

野菜

	單位	仙
アップル	箱	一五〇—一七五
ユカタン	箱	一五〇
バナナ	封度	一半
柿	箱	一五〇—一七五
野菜類		

桑港市場 野菜果物標準値段

二月三日

果物類

	單位	仙
アップル	箱	一五〇—一七五
ユカタン	箱	一五〇
バナナ	封度	一半
柿	箱	一五〇—一七五
野菜類		

	單位	仙
グレープフルツ	箱	二五〇—二七五
グレープフルツ	箱	二五〇—二七五
レモン飛切	箱	二五〇—二七五
オレンジ	箱	二五〇—二七五
ネベル	箱	二五〇—二七五
オリーブ	大	一五〇—一七五
野菜類		

羅府市況 野菜相場

並物以上卸値 二月二日

	單位	仙
ポンチ物	ピーツ	四〇—五〇
キャロット	打	一五〇—一七五
ターナップ	打	一五〇—一七五
ラデツシユ	打	一五〇—一七五
マスタグリン	束	一五〇—一七五
アニオン	束	一五〇—一七五
キャベーヂ	地方	一〇〇—一二五
セロリー	氷詰	一〇〇—一二五
レタス	罰打	一〇〇—一二五
ドライ		一〇〇—一二五
ポテト		一〇〇—一二五

	單位	仙
クレーツもの		二五〇—二七五
トチチョーク	打	二五〇—二七五
カリフラワー	封度	二五〇—二七五
キャベーヂ	地方	二五〇—二七五
スピニチ	地方	二五〇—二七五
セロリー	打	二五〇—二七五
レタス	地方	二五〇—二七五
ドライ		二五〇—二七五
氷詰		二五〇—二七五

	單位	仙
サックもの		二五〇—二七五
フロリダ	ピンズ	二五〇—二七五
ポテト	スタクトン	二五〇—二七五
アニオン	黃袋	二五〇—二七五
ブラウシ		二五〇—二七五
タアニップ	黃	二五〇—二七五
ビーツ		二五〇—二七五
氷詰		二五〇—二七五

	單位	仙
箱もの		二五〇—二七五
甘ポテト		一半
ポテト		一半
カリフラワー	封度	一半
ガーリック	封度	一〇—一五
ルーバーブ	サンノゼ	一〇—一五
キユーカンバー		一〇—一五
スクワシ	ズチニ	一〇—一五
スカーロツプ		一〇—一五
トメトラグ	封度	一〇—一五
ペパーベル	封度	一〇—一五
ナス		一〇—一五
ビー	クレート	二五—二七五
ポンチもの		二五〇—二七五
アニオン		二五〇—二七五
キャロツト		二五〇—二七五
ラデイシ	打	一五〇—一七五
ビーツ		一五〇—一七五
ターナップ		一五〇—一七五
パーセリー		一五〇—一七五

	單位	仙
鷄卵卸賣相場		一八半
エキストラ		一八半
モデアム		四半

	單位	仙
鷄肉卸商へ		
桑港渡ライブ		
レグホン		二一—二六
ルースタ		一八—二一
ターキー		一〇—一三

	單位	仙
スキートポテトラグ		二五—二七五
エグプラント	斤	二五—二七五
ペペペパ		二五—二七五
チリペパー		二五—二七五
スクワシ		二五—二七五
イタリアラグ		二五—二七五
サンマーラグ		二五—二七五
トメト地方		二五—二七五

新たに芽ぐむもの

佐藤紅綠 吉邨二郎

(47)

桃色の戀 (十三)

亀夫の妻君百合子の餌はいかにもはつきりした餌である、その眼が大きく鼻が高く、身體の丈に比べて餌は不釣合に大きい、それだけすべてが厚ぼつたく、ひとり百合子はひさくつまらない餌をして油絵に向てピアノ代りに奥の深みは何にもその知らない人の樣に思はれた。

彼女はほんのすこしばかり初對面の挨拶が濟むや否や良人に向つてエスが泥だらけになつて帰つたから足を洗つてやつたさ語つた、エスさは飼ひ犬の事ら

しい。彼女はそれからつゞけて ちいちやんさいふ、かの女の實家の妹の事を語つた、ちいちやんが明日音樂會へ行くので自分も一緒に行くことになつて居るさいふ話である。

かういふ風に彼女は來客を前におきながら夫の事や妹の事や音樂會の事や、ピアノが少し傷んだから調律師を呼ばなきやならない話などを極めて無遠慮に喋りぢやけた。

御客の前で夫婦が自分の家の私事を語り合ふ程失禮な事はない、昇はそのために除外されたい樣に鼻白んだまつて居た人の樣に鼻白んだまつて居なければならなかつた。亀夫はそれに氣が付いて何さかして百合子に氣をもんだ。だが百合子は平氣である。彼女は自分の家の物干が日當りが惡くて困るさいふ話まで持ち出した。

幸ひなことに母が入つて來たので話は自然さ昇をを中心の背話に移つた。

『この間ね、久世山へ行つて見たよ、するさね、まるで一變してしまつたね、濱口さんの邸なを渡して去つた、母はそれを抱いてから憂に寢かしておしめを つた處も紙屑をあげた處もなくなつた大なつたね』さ亀夫はいつた。

『さうだよ、驚いたらう』

『昇さんがいつもラッパを吹くさ皆んな集まりましたね』さ母さ皆んなが集まりましたね』さ母がいふ。

『さうです』

亀夫さ母さ昇の三人は互ひに懐舊の眼をかゞやかして微笑した。

『さうかね』

『さうさ』

『さうです』

『こちらへお出なさいな』さ母

『君はいつまだ』

『君！結婚なんかするものぢやないよ』

亀夫は急に聲に力を入れていつた。

『要するに何にもならないこさだ』

『行つて來ます』

彼女は飛鳥樣のブロムナードを持つて居た。

『何處へ行くの？』さ母はいつた。

『わからないわ』

百合子の姿が消えた、母は赤兒を抱き直して溜息を吐いた、亀夫の顔は曇つた。

『十年前にもうだつてこ』さ昇は當時のママちやんを見やりながら亀夫の淋しい心持ちを想像した。

彼女は飛鳥樣のブロムナードを持つて居た。

『何處へ行くの？』さ母はいつた。

『わからないわ』

百合子の姿が消えた、母は赤兒を抱き直して溜息を吐いた、亀夫の顔は曇つた。

『十年前にもうだつてこ』さ昇は當時のママちやんを見やりながら亀夫の淋しい心持ちを想像した。

『君は結婚したかね』亀夫はいつた。

『いやだ』

『君！結婚なんかするものぢやないよ』

亀夫は急に聲に力を入れていつた。

『要するに何にもならないこさだ』

『さうかね』

『行つて來ます』

南加版

南散街一二一太平洋ホテル内
日米新聞社
羅府支社
電話タッカー（TUcker）六七五

中日の代表者會に 中央商人組合設置の議

谷越會長が提案する 相當に議論あらん

南加中日の代表者會は來る五日大滿足を與へたので今年は支那から六日にかけ舊尾ビル樓上研究を主題に支那ナイトを催しに於て開催される本年の議事項は先に報ぜられたるも以外やベック氏ヤング嬢等のお話やあり活畫フィルム映寫する筈

組合の設立を提案する由である

が其理由は我同胞商人の信用調査、取り引き上の紛議の和解、担保金の取立等米人間に行はれてゐるやうな團體の仕事を壓縮して中央に地方或は卸商と小賣商間の問題解決に資せんとするのであつて若之が出來るものなら相當有効な仕事をするものと考へられてゐる此のほか各地日會の領事館の諸證明取扱ひに就いても協議事項として提議する筈であると

●中日理事會　前記中央日會代表者會開會にさきに立ち來る五日午前九時谷越會長の事務所に於いて臨時理事會をひらき代表者會に對する諸般の打ち せを爲すそうである

雨花市場繫訴事件

聞滿解決を爲め近く再談開催

南加花市場とユニオン花市場との繫訴事件は先報の第一回會合後も嬉しなつて居り裁判所の方も訴を終つた切り判決は仲裁者の手に委して其儘保留してある次第であるが中日の谷越氏は近く再び當事者双方の會合を求め圓滿解決に向つて具體的の相談をさぐる方針なりと

來る十一日に 地學會

安那事情の研究

當地太平洋地學協會は來る十一日の夜一年中の大會を催すよしであるが昨年はビルトモアーホテルに於いて日本研究を中心に盛大な日本ナイトを催し會員に

寫眞說明　目下フィニックスで公判中の羅府箱詰夫人事件犯人ウィニー・ジャッド夫人が法廷を退出する所

●中村氏歸朝　太平洋佛教大會報の通りであるが其一つの方法氣を催ふし此處二三日間は肌寒として來る三月四、五、六の三い氣溫を示してゐる

席した中村宗一氏は禪の論文を書いて米國エムエの學位を得たるが三月九日の便船にて一應歸朝すること

東洋講座と映畫會

伊博士と中村宗一氏協力で

東洋文化研究會を設ける事になつた由は既々として降積り自然期候も冷

南加における去る日曜日よりの降雨は今朝漸く晴れ渡りたるが此の三日間にふつた雨量は一吋以上にてこのシーズン總雨量は既に十一吋五に上り昨年の五吋七に比し殆ど夫れに倍加の雨量であるがウィルソン山は白雪皚々

降雨と積雪 けふは晴れ

日間西本願寺に於いて一大映畫會を催すことになつた其寫眞は最新の悲匠にかゝる釋尊一代記輸入品の關稅引きあげに反對しこの婦人會は提携してのけばよい譯です、そのほかに鐘詰會社としても米國は今然出來なし關稅を引きあげれば消費者は高い品を買はねばならず、漁民の直接の利益はもたらさないで終つ、それで今の處では唯形勢觀望さいふ形です」

ガタループ聯合農會 第一回理事會

一月三十日午後四時ガタループ交俱樂部で米國の聯詰會社は極力日本輸入品の關稅引きあげに反對しこの聯詰會社と提携してのけばよい譯です、そのほかに鐘詰會社としても米國は今然出來なし關稅を引きあげれば消費者は高い品を買はねばならず、漁民の直接の利益はもたらさないで終つ、それで今の處では唯形勢觀望さいふ形です」

△ガタループ　荒谷、島田、間所、永井、田島

△サンルイス　江藤、多久、黑田、福原、戸島、山岸、堀、塙、中地

△ランポーク　高橋、府川、伊藤、西村及坂幹事

荒谷氏推選され議長席に就き左の事項協議

一、中央產業組合の經費に關する件

一、サンデーゴ土地事件寄附に關する件

一、出荷調節に要する諸報告の件

出荷調節の目的に違反する商人に對する法に關する件

一昨年度正副理事長に贈呈記念品選定の件

島田、間所、兩氏一任

新部五選△理事長、荒谷節夫△副理事長、江藤爲治、同府川伊助△會計、南彌右衛門、同島田彌一郎△監査、友岡豐吉、高橋鶴吉、多久龜吉

日本人の損害額は僅に壹萬弗

エルモンテの銀行閉鎖でも一ツの銀行もげふ朝から取付けを喰ふ

在アナハイムの南カリフオルニヤカウンテー銀行が營業を停止した結果エルモンテの同行支店閉鎖のやむなきに至るも去る土曜日閉鎖の已むなきに至つた由は既に前紙に報じたるが日本人の取引關係者は約五十名に達するも預金總高は一萬弗内外に過ぎないので損害は思つて程其だしからざるも此の影響を受けたモーツの同地方第一ナショナル銀行も今一日は朝から

可なり盛んに取付けを喰つてゐつてゐるそれは一般的不況が原因するものでただに水產品に限ウトの發會式が擧行された爲員長は山口、平長は根岸氏で委員には川崎若同助良兩氏主任指揮者は川崎若同助手は藤本、米村兩氏で各員立合人員は大正十年四千噸の輸入があるが日本製品はホワイトミートの特徴を具へ

これが、白人の口に合はぬ爲日本の鰯の大花瓶を亦河、留三郎氏は百連を各佛教會に寄附

運動が議會に問題化して同胞海產物商の統一的反對運動をまき起す形勢の如くがこれについて國際水產會社の土岐水產技師は語る「米國品の賣上減少を日本製品の影響とのみ觀察するは誤

日本海產物關稅引上

土岐水產技師談

日本製海產物の輸入稅引き上げ騒い

設けさせたのではありません

△私共は此の會を組織させたのは同縣人の先輩を通して、日本の長所美點を取り入れさせ日系市民をして彼等二世に人格的の教養を高めさせたいが爲であります、此目的達成の爲には、我々第一世が文化的に經濟的に、精神援助をしてやる積もりですのことであつた

△凡そ物事は、論理と實際の兩方面から觀察しなければならぬ、第二世岡山縣人會を論理上から觀察すると、彼等は日系市民である點に於て非常な矛盾がある、けれども、日本人の子供である彼等を、太平洋時代に相應しき人格に作り上げるには、名前は別問題として、彼等のために何等かのボデーを設ゐくのが必要であり亦便利である。

△國際人だとか世界人とかの大きな理想論から言つたら、縣人會なども振り廻すのは如何に田舍くさい話である、併し之を實際上から云へば、震朋友さいふものは他縣人に比して理解に富み亦結合しやすいテンデンシーを有つてゐる。

△岡山縣出身の先輩たちが、縣人會の教養のため、或ひは彼等の產業發展のため、或ひは組織を善用するのなら寔に結構なことで、私は心から其擧に贊意を表するに躊躇せない積りである。

△岡山縣出身の先輩たちが、縣人會の教養のため、或ひは彼等の產業發展のため、或ひは組織を善用するのなら寔に結構なことで、私は心から其擧に贊意を表するに躊躇せない積りである。

△即ち第二世のこの種の團體に第一世のよきエレメントが加はり、親子協力して日本の善良美風を學び、それを取り入れて彼等の人格を磨き、あはせて產業上の培養となるに於いて、第二世岡山縣人會の

時相

△岡山出身の先輩達が、同縣人の子弟を綜合して第二岡山縣人會なるものを組織させた、これに對しては先輩來或る新聞紙上に稍ひやかしの批評が加へられた、在米日系市民に縣人會の組織は如何にも氣抜千萬である。併し物事は趣旨を聞かないで濫りに批評する譯に行かぬ。

△そう思つてゐる所に、けふこの問題に關する投書が到來した、それは研究さいふ匿名で郵便局の消印はロングビーチになつて居るが、投書の要領は、記者さんは此の問題に對して何う思いますか、眞當の所を至急紙上に發表せよとの御希望である。

△ソコで私は早速之を組織させた岡山縣の先輩にその趣旨を尋ねて見た、所で其先輩が言ふには、名前に深い思慮を用ひないで第二世岡山縣人會を發表したので、世間が種々の想像を抱いてしやう、併し私共は彼等を第一世同樣の縣人になす考へで、此の會を設けさせたのではありません

△私共は此の會を組織させたのは同縣人の先輩を通して、日本の長所美點を取り入れさせ日系市民をして彼等二世に人格的の教養を高めさせたいが爲であります、此目的達成の爲には、我々第一世が文化的に經濟的に、精神援助をしてやる積もりですのことであつた

△凡そ物事は、論理と實際の兩方面から觀察しなければならぬ、第二世岡山縣人會を論理上から觀察すると、彼等は日系市民である點に於て非常な矛盾がある、けれども、日本人の子供である彼等を、太平洋時代に相應しき人格に作り上げるには、名前は別問題として、彼等のために何等かのボデーを設ゐくのが必要であり亦便利である。

△國際人だとか世界人とかの大きな理想論から言つたら、縣人會なども振り廻すのは如何に田舍くさい話である、併し之を實際上から云へば、震朋友さいふものは他縣人に比して理解に富み亦結合しやすいテンデンシーを有つてゐる。

△岡山縣出身の先輩たちが、縣人會の教養のため、或ひは彼等の產業發展のため、或ひは組織を善用するのなら寔に結構なことで、私は心から其擧に贊意を表するに躊躇せない積りである。

△即ち第二世のこの種の團體に第一世のよきエレメントが加はり、親子協力して日本の善良美風を學び、それを取り入れて彼等の人格を磨き、あはせて產業上の培養となるに於いて、第二世岡山縣人會の

日本人の代表者會に 中央商人組合設置の議

谷越會長が提案する 相當に議論あらん

南加中日の代表者會は來る五日大滿足を與へたので今年は支那から六日にかけ舊尾ビル樓上研究を主題に支那ナイトを催しに於て開催される本年の議事項は先に報ぜられたるも以外やベック氏ヤング嬢等のお話やあり活畫フィルム映寫する筈

組合の設立を提案する由である

が其理由は我同胞商人の信用調査、取り引き上の紛議の和解、担保金の取立等米人間に行はれてゐるやうな團體の仕事を壓縮して中央に地方或は卸商と小賣商間の問題解決に資せんとするのであつて若之が出來るものなら相當有効な仕事をするものと考へられてゐる此のほか各地日會の領事館の諸證明取扱ひに就いても協議事項として提議する筈であると

●中日理事會　前記中央日會代表者會開會にさきに立ち來る五日午前九時谷越會長の事務所に於いて臨時理事會をひらき代表者會に對する諸般の打ち せを爲すそうである

雨花市場繫訴事件

聞滿解決を爲め近く再談開催

南加花市場とユニオン花市場との繫訴事件は先報の第一回會合後も嬉しなつて居り裁判所の方も訴を終つた切り判決は仲裁者の手に委して其儘保留してある次第であるが中日の谷越氏は近く再び當事者双方の會合を求め圓滿解決に向つて具體的の相談をさぐる方針なりと

來る十一日に 地學會

安那事情の研究

當地太平洋地學協會は來る十一日の夜一年中の大會を催すよしであるが昨年はビルトモアーホテルに於いて日本研究を中心に盛大な日本ナイトを催し會員に

日本人の損害額は僅に壹萬弗

エルモンテの銀行閉鎖でも一ツの銀行もげふ朝から取付けを喰ふ

在アナハイムの南カリフオルニヤカウンテー銀行が營業を停止した結果エルモンテの同行支店閉鎖のやむなきに至るも去る土曜日閉鎖の已むなきに至つた由は既に前紙に報じたるが日本人の取引關係者は約五十名に達するも預金總高は一萬弗内外に過ぎないので損害は思つて程其だしからざるも此の影響を受けたモーツの同地方第一ナショナル銀行も今一日は朝から

可なり盛んに取付けを喰つてゐつてゐるそれは一般的不況が原因するものでただに水產品に限ウトの發會式が擧行された爲員長は山口、平長は根岸氏で委員には川崎若同助良兩氏主任指揮者は川崎若同助手は藤本、米村兩氏で各員立合人員は大正十年四千噸の輸入があるが日本製品はホワイトミートの特徴を具へ

これが、白人の口に合はぬ爲日本の鰯の大花瓶を亦河、留三郎氏は百連を各佛教會に寄附

運動が議會に問題化して同胞海產物商の統一的反對運動をまき起す形勢の如くがこれについて國際水產會社の土岐水產技師は語る「米國品の賣上減少を日本製品の影響とのみ觀察するは誤

日本海產物關稅引上

土岐水產技師談

日本製海產物の輸入稅引き上げ騒い

時相

△岡山縣出身の先輩達が、同縣人の子弟を綜合して第二岡山縣人會なるものを組織させた、これに對しては先輩來或る新聞紙上に稍ひやかしの批評が加へられた、在米日系市民に縣人會の組織は如何にも氣抜千萬である。併し物事は趣旨を聞かないで濫りに批評する譯に行かぬ。

△そう思つてゐる所に、けふこの問題に關する投書が到來した、それは研究さいふ匿名で郵便局の消印はロングビーチになつて居るが、投書の要領は、記者さんは此の問題に對して何う思いますか、眞當の所を至急紙上に發表せよとの御希望である。

△ソコで私は早速之を組織させた岡山縣の先輩にその趣旨を尋ねて見た、所で其先輩が言ふには、名前に深い思慮を用ひないで第二世岡山縣人會を發表したので、世間が種々の想像を抱いてしやう、併し私共は彼等を第一世同樣の縣人になす考へで、此の會を設けさせたのではありません

△私共は此の會を組織させたのは同縣人の先輩を通して、日本の長所美點を取り入れさせ日系市民をして彼等二世に人格的の教養を高めさせたいが爲であります、此目的達成の爲には、我々第一世が文化的に經濟的に、精神援助をしてやる積もりですのことであつた

△凡そ物事は、論理と實際の兩方面から觀察しなければならぬ、第二世岡山縣人會を論理上から觀察すると、彼等は日系市民である點に於て非常な矛盾がある、けれども、日本人の子供である彼等を、太平洋時代に相應しき人格に作り上げるには、名前は別問題として、彼等のために何等かのボデーを設ゐくのが必要であり亦便利である。

△國際人だとか世界人とかの大きな理想論から言つたら、縣人會なども振り廻すのは如何に田舍くさい話である、併し之を實際上から云へば、震朋友さいふものは他縣人に比して理解に富み亦結合しやすいテンデンシーを有つてゐる。

△岡山縣出身の先輩たちが、縣人會の教養のため、或ひは彼等の產業發展のため、或ひは組織を善用するのなら寔に結構なことで、私は心から其擧に贊意を表するに躊躇せない積りである。

△即ち第二世のこの種の團體に第一世のよきエレメントが加はり、親子協力して日本の善良美風を學び、それを取り入れて彼等の人格を磨き、あはせて產業上の培養となるに於いて、第二世岡山縣人會の

南加版

南散街一二一太平洋ホテル内
日米新聞社
羅府支社
電話タッカー（TUcker）六七五

日本人の代表者會に 中央商人組合設置の議

谷越會長が提案する 相當に議論あらん

南加中日の代表者會は來る五日大滿足を與へたので今年は支那から六日にかけ舊尾ビル樓上研究を主題に支那ナイトを催しに於て開催される本年の議事項は先に報ぜられたるも以外やベック氏ヤング嬢等のお話やあり活畫フィルム映寫する筈

組合の設立を提案する由である

が其理由は我同胞商人の信用調査、取り引き上の紛議の和解、担保金の取立等米人間に行はれてゐるやうな團體の仕事を壓縮して中央に地方或は卸商と小賣商間の問題解決に資せんとするのであつて若之が出來るものなら相當有効な仕事をするものと考へられてゐる此のほか各地日會の領事館の諸證明取扱ひに就いても協議事項として提議する筈であると

●中日理事會　前記中央日會代表者會開會にさきに立ち來る五日午前九時谷越會長の事務所に於いて臨時理事會をひらき代表者會に對する諸般の打ち せを爲すそうである

雨花市場繫訴事件

聞滿解決を爲め近く再談開催

南加花市場とユニオン花市場との繫訴事件は先報の第一回會合後も嬉しなつて居り裁判所の方も訴を終つた切り判決は仲裁者の手に委して其儘保留してある次第であるが中日の谷越氏は近く再び當事者双方の會合を求め圓滿解決に向つて具體的の相談をさぐる方針なりと

來る十一日に 地學會

安那事情の研究

當地太平洋地學協會は來る十一日の夜一年中の大會を催すよしであるが昨年はビルトモアーホテルに於いて日本研究を中心に盛大な日本ナイトを催し會員に

日本人の損害額は僅に壹萬弗

エルモンテの銀行閉鎖でも一ツの銀行もげふ朝から取付けを喰ふ

在アナハイムの南カリフオルニヤカウンテー銀行が營業を停止した結果エルモンテの同行支店閉鎖のやむなきに至るも去る土曜日閉鎖の已むなきに至つた由は既に前紙に報じたるが日本人の取引關係者は約五十名に達するも預金總高は一萬弗内外に過ぎないので損害は思つて程其だしからざるも此の影響を受けたモーツの同地方第一ナショナル銀行も今一日は朝から

可なり盛んに取付けを喰つてゐつてゐるそれは一般的不況が原因するものでただに水產品に限ウトの發會式が擧行された爲員長は山口、平長は根岸氏で委員には川崎若同助良兩氏主任指揮者は川崎若同助手は藤本、米村兩氏で各員立合人員は大正十年四千噸の輸入があるが日本製品はホワイトミートの特徴を具へ

これが、白人の口に合はぬ爲日本の鰯の大花瓶を亦河、留三郎氏は百連を各佛教會に寄附

運動が議會に問題化して同胞海產物商の統一的反對運動をまき起す形勢の如くがこれについて國際水產會社の土岐水產技師は語る「米國品の賣上減少を日本製品の影響とのみ觀察するは誤

日本海產物關稅引上

土岐水產技師談

日本製海產物の輸入稅引き上げ騒い

時相

△岡山縣出身の先輩達が、同縣人の子弟を綜合して第二岡山縣人會なるものを組織させた、これに對しては先輩來或る新聞紙上に稍ひやかしの批評が加へられた、在米日系市民に縣人會の組織は如何にも氣抜千萬である。併し物事は趣旨を聞かないで濫りに批評する譯に行かぬ。

△そう思つてゐる所に、けふこの問題に關する投書が到來した、それは研究さいふ匿名で郵便局の消印はロングビーチになつて居るが、投書の要領は、記者さんは此の問題に對して何う思いますか、眞當の所を至急紙上に發表せよとの御希望である。

△ソコで私は早速之を組織させた岡山縣の先輩にその趣旨を尋ねて見た、所で其先輩が言ふには、名前に深い思慮を用ひないで第二世岡山縣人會を發表したので、世間が種々の想像を抱いてしやう、併し私共は彼等を第一世同樣の縣人になす考へで、此の會を設けさせたのではありません

△私共は此の會を組織させたのは同縣人の先輩を通して、日本の長所美點を取り入れさせ日系市民をして彼等二世に人格的の教養を高めさせたいが爲であります、此目的達成の爲には、我々第一世が文化的に經濟的に、精神援助をしてやる積もりですのことであつた

△凡そ物事は、論理と實際の兩方面から觀察しなければならぬ、第二世岡山縣人會を論理上から觀察すると、彼等は日系市民である點に於て非常な矛盾がある、けれども、日本人の子供である彼等を、太平洋時代に相應しき人格に作り上げるには、名前は別問題として、彼等のために何等かのボデーを設ゐくのが必要であり亦便利である。

△國際人だとか世界人とかの大きな理想論から言つたら、縣人會なども振り廻すのは如何に田舍くさい話である、併し之を實際上から云へば、震朋友さいふものは他縣人に比して理解に富み亦結合しやすいテンデンシーを有つてゐる。

△岡山縣出身の先輩たちが、縣人會の教養のため、或ひは彼等の產業發展のため、或ひは組織を善用するのなら寔に結構なことで、私は心から其擧に贊意を表するに躊躇せない積りである。

△即ち第二世のこの種の團體に第一世のよきエレメントが加はり、親子協力して日本の善良美風を學び、それを取り入れて彼等の人格を磨き、あはせて產業上の培養となるに於いて、第二世岡山縣人會の

南加版

南散街一二一太平洋ホテル内
日米新聞社
羅府支社
電話タッカー（TUcker）六七五

日本人の代表者會に 中央商人組合設置の議

谷越會長が提案する 相當に議論あらん

南加中日の代表者會は來る五日大滿足を與へたので今年は支那から六日にかけ舊尾ビル樓上研究を主題に支那ナイトを催しに於て開催される本年の議事項は先に報ぜられたるも以外やベック氏ヤング嬢等のお話やあり活畫フィルム映寫する筈

組合の設立を提案する由である

が其理由は我同胞商人の信用調査、取り引き上の紛議の和解、担保金の取立等米人間に行はれてゐるやうな團體の仕事を壓縮して中央に地方或は卸商と小賣商間の問題解決に資せんとするのであつて若之が出來るものなら相當有効な仕事をするものと考へられてゐる此のほか各地日會の領事館の諸證明取扱ひに就いても協議事項として提議する筈であると

●中日理事會　前記中央日會代表者會開會にさきに立ち來る五日午前九時谷越會長の事務所に於いて臨時理事會をひらき代表者會に對する諸般の打ち せを爲すそうである

雨花市場繫訴事件

聞滿解決を爲め近く再談開催

南加花市場とユニオン花市場との繫訴事件は先報の第一回會合後も嬉しなつて居り裁判所の方も訴を終つた切り判決は仲裁者の手に委して其儘保留してある次第であるが中日の谷越氏は近く再び當事者双方の會合を求め圓滿解決に向つて具體的の相談をさぐる方針なりと

來る十一日に 地學會

安那事情の研究

當地太平洋地學協會は來る十一日の夜一年中の大會を催すよしであるが昨年はビルトモアーホテルに於いて日本研究を中心に盛大な日本ナイトを催し會員に

日本人の損害額は僅に壹萬弗

エルモンテの銀行閉鎖でも一ツの銀行もげふ朝から取付けを喰ふ

在アナハイムの南カリフオルニヤカウンテー銀行が營業を停止した結果エルモンテの同行支店閉鎖のやむなきに至るも去る土曜日閉鎖の已むなきに至つた由は既に前紙に報じたるが日本人の取引關係者は約五十名に達するも預金總高は一萬弗内外に過ぎないので損害は思つて程其だしからざるも此の影響を受けたモーツの同地方第一ナショナル銀行も今一日は朝から

可なり盛んに取付けを喰つてゐつてゐるそれは一般的不況が原因するものでただに水產品に限ウトの發會式が擧行された爲員長は山口、平長は根岸氏で委員には川崎若同助良兩氏主任指揮者は川崎若同助手は藤本、米村兩氏で各員立合人員は大正十年四千噸の輸入があるが日本製品はホワイトミートの特徴を具へ

これが、白人の口に合はぬ爲日本の鰯の大花瓶を亦河、留三郎氏は百連を各佛教會に寄附

運動が議會に問題化して同胞海產物商の統一的反對運動をまき起す形勢の如くがこれについて國際水產會社の土岐水產技師は語る「米國品の賣上減少を日本製品の影響とのみ觀察するは誤

日本海產物關稅引上

土岐水產技師談

日本製海產物の輸入稅引き上げ騒い

時相

△岡山縣出身の先輩達が、同縣人の子弟を綜合して第二岡山縣人會なるものを組織させた、これに對しては先輩來或る新聞紙上に稍ひやかしの批評が加へられた、在米日系市民に縣人會の組織は如何にも氣抜千萬である。併し物事は趣旨を聞かないで濫りに批評する譯に行かぬ。

△そう思つてゐる所に、けふこの問題に關する投書が到來した、それは研究さいふ匿名で郵便局の消印はロングビーチになつて居るが、投書の要領は、記者さんは此の問題に對して何う思いますか、眞當の所を至急紙上に發表せよとの御希望である。

△ソコで私は早速之を組織させた岡山縣の先輩にその趣旨を尋ねて見た、所で其先輩が言ふには、名前に深い思慮を用ひないで第二世岡山縣人會を發表したので、世間が種々の想像を抱いてしやう、併し私共は彼等を第一世同樣の縣人になす考へで、此の會を設けさせたのではありません

△私共は此の會を組織させたのは同縣人の先輩を通して、日本の長所美點を取り入れさせ日系市民をして彼等二世に人格的の教養を高めさせたいが爲であります、此目的達成の爲には、我々第一世が文化的に經濟的に、精神援助をしてやる積もりですのことであつた

△凡そ物事は、論理と實際の兩方面から觀察しなければならぬ、第二世岡山縣人會を論理上から觀察すると、彼等は日系市民である點に於て非常な矛盾がある、けれども、日本人の子供である彼等を、太平洋時代に相應しき人格に作り上げるには、名前は別問題として、彼等のために何等かのボデーを設ゐくのが必要であり亦便利である。

△國際人だとか世界人とかの大きな理想論から言つたら、縣人會なども振り廻すのは如何に田舍くさい話である、併し之を實際上から云へば、震朋友さいふものは他縣人に比して理解に富み亦結合しやすいテンデンシーを有つてゐる。

△岡山縣出身の先輩たちが、縣人會の教養のため、或ひは彼等の產業發展のため、或ひは組織を善用するのなら寔に結構なことで、私は心から其擧に贊意を表するに躊躇せない積りである。

△即ち第二世のこの種の團體に第一世のよきエレメントが加はり、親子協力して日本の善良美風を學び、それを取り入れて彼等の人格を磨き、あはせて產業上の培養となるに於いて、第二世岡山縣人會の

白粉蜘蛛

佐々木味津三作（刈谷深隠畫）〔53〕

血の行手（七）

やうだつた。

敵は十一人。

味方は八人。

斬ッたこちらも手は利いてゐるが、諸生派の者たちも死に物狂ひだつたこみあつてゐるそれらの血潮は横はつてゐるそれらの魂は、いづれもうつてたやも知れぬ。驚ぎをきいてわざ〳〵來てくれましたか

『さうぢや、筑波くづれが闇討ちに會ふてゐると注進したものがござッたゆゑ、さては飛んで來たのぢや、それよりも承はりたい。貴殿方またなにしに斯んなこゝころへ參られたのぢや』

『さうもこうもない。おぬしがこの北の新田に潜んでをると耳にしたゆゑ、密行に密行を重ねてここまで來たところ、はしなくもおぬしを討ちにやつて來た奴等と打つかッたのぢや』

『左樣か。それはまた不思議な巡合せでござッたな。手前どもこそ、めぐり合せでござッたな。手前どもこそ、めぐり合せでござッたな。手前どもこそ、めぐり

フレスノ（二日）

ヒリップス教授の日米戰爭觀

兩國は決裂し得まいと

ライオン午餐會で講演

日支關係切迫し延ひて今にも日米戰爭を誘ひ起せずや人心惶々たる昨今、國際問題に一隻眼を有する布大教授ヒリップス博士は本日ライオン倶樂部の午餐會にその觀察を述べ

一、日米兩國は遠距離にありたいとひ宣戰布告あるもハワイ島の東西に兩國が睨み合ふ以上に出てまい

一、若他國が日支間に干渉することなく兩國のみの戰鬪に放任し置くならば一年間に日本は兵力を盡き財政破綻して條約地帶に後退すべし——日本の賀易は支那が四割を占めてゐる又對米貿易を失ふことは日本有識者の忍ぶ能はざるところ、現下の日支危機は日本軍閥の最後の瓦解に陥すべきものである

一、日本に於ける平和論者の聲は今や鳴りを靜めてゐるけれども相當に根據が強い

これらを總合して日米戰爭は遠に起らざるべしなる將來の新郎新婦亞市體育會

亞市體育會ではその基金を募集し體育會を創設することにしたが映畫は蜂須賀小六の甘卷で一夜に上映出來ぬから來る六日五弗日曜學校へ

中原氏の特志

麥嶺在住の中原億祐氏は厚く眞俗二諦の妙旨に生き、十年一日の香を佛教會に寄附したと

麥嶺佛青

定期總會

麥嶺佛教青年會では來る五日の金曜日午後八時に定期總會を開き諸般の事項を協議し役員を改選するから會員は洩れなく出席ありたいと

亞市日會の

クリニック

亞市日本人會主催のクリニックは例により來る金曜日午後八時から取扱ふから老若男女の別なく各自の保健を篤ずる人々は續々來會ありたいと

金子猪吉氏

記念寄附

夢嶺の金子猪吉氏は今息久之若の結婚記念として左のとおり夢嶺會で池田介雄氏同會に少佐は

福岡海協

定期總會

福岡海外協會の灣東支部では來る七日の日曜日午後二時から王府佛教會ホールで第四回の定期總會を開催し引き續き新年懇親會を開催されたいと

コンコード通信

當地有志主催で

小林少佐大講演

當地有志の招聘に應じ昨卅日午後七時より白人教會堂で講演會開催された陸軍百五十名近き聽衆は池田介雄氏同會に少佐は

面白かりし

茶話會

田島、山中、加藤三氏の當番なる山の手茶話會月次例會の二日夜加藤泰十氏宅において催さ

アービングトン通信

日本人

投資會社

▲日本人投資會社株主總會一昨卅一日午後三時ファラー公友學園に開催出席者七十九名、白川專務理事開會の挨拶ありて正副議長に二宮音松、小田貞彦、書記に宮岡明、中村熊一諸氏を選定し白川專務理事より事務報告及び左の昨年度會計報告があつた。

積立金	一、一四九、四五
利子取立高	一、四二四、五三
合計	一萬五千八百五十五弗九十八仙
支出	貸出金高一三、七九九、六一

亞市體育會

基金募集活畫は

六、七日兩夜蜂須賀小六を上映

亞市體育會ではその基金を募集し體育會を創設することにしたが映畫は蜂須賀小六の甘卷で一夜に上映出來ぬから來る六日五弗日曜學校へ

中原氏の特志

麥嶺在住の中原億祐氏は厚く眞俗二諦の妙旨に生き、十年一日の香を佛教會に寄附したと

麥嶺佛青

定期總會

麥嶺佛教青年會では來る五日の金曜日午後八時に定期總會を開き諸般の事項を協議し役員を改選するから會員は洩れなく出席ありたいと

亞市日會の

クリニック

亞市日本人會主催のクリニックは例により來る金曜日午後八時から取扱ふから老若男女の別なく各自の保健を篤ずる人々は續々來會ありたいと

金子猪吉氏

記念寄附

夢嶺の金子猪吉氏は今息久之若の結婚記念として左のとおり夢嶺會で池田介雄氏同會に少佐は

日本人

投資會社

▲株主總會一昨卅一日午後三時ファラー公友學園に開催出席者七十九名、白川專務理事開會の挨拶ありて正副議長に二宮音松、小田貞彦、書記に宮岡明、中村熊一諸氏を選定し白川專務理事より事務報告及び左の昨年度會計報告があつた。

積立金	一、一四九、四五
利子取立高	一、四二四、五三
合計	一萬五千八百五十五弗九十八仙
支出	貸出金高一三、七九九、六一

お芽出度き二ツ

▲神川馨氏結婚式 婚約中の神川馨氏と神川さく嬢の結婚式は來る廿一日（日）仏佛會堂に挙行さるよしだが去る金曜夜ごし子嬢の愛人濱住しのぶ、樣浦よし子、濱本はるゑ、山崎のり子諸嬢は近く將來の新郎新婦のためのリネン、シャワー、パーチーをごし子嬢宅で催したこと。

▲樣浦よし子嬢婚約 樣浦某次郎氏長女よし子嬢はアラメダの藏萬氏の媒介で婚約中卅一日夜結納取替はせが樣浦氏方に行はれ多數の親戚知友列席したが遠からず結婚式が挙行さるべしと

不景氣の時の金儲けは

神川の大安賣

を利用せられは良い品をなく右買ひなさるに限ります

日語園主催

映畫の夕大盛會

去る廿八日ギ學園主催の映畫會は定刻前既に立錐の地なきほどの盛會であつた、映畫は王政復古當時の歴史的事實や日本人特有の義人情が遺憾なく表はれ中嘉太郎氏、讃長の事務報告ならびに成績に於て小學校業績は秀の成績にて小學校業績は秀の成績にて小學校業績は秀の成績にて

サクラメント

支社メーン 電話三〇六六（三日）

コートランドの支那人投石して

同胞理髪床のグラスを破る
コンステーブル出張取調ぶ

昨二日の午後十一時頃河下コートランドの一支那人は同地村西理髪床のショーウインドー目がけて投石し、グラスを破壊して逃走した。翌朝から同地中華料理人が入り替り立ち代り其のウインドーの破れを覗きに来るのも怪訝であつたが投げた礫は正しく同地基督教支那人の所有地にあるものであること。事件の起りし同夜コートランド日本人会では直にコンステーブルに急報し取調べて貰つたが、昨今緊張の極度に達せるコートランド日本人会の代表者及び宮川幹事と立ち合ひ此の米国に於ては日支両国民は各自自制の隔執問題を根に治安を害する行動互にしなきやう了解させ鎮撫に努めたが、昨今緊張の極度に達せる日支紛擾事件の飽迄察られるのて事の重大化せぬ様コンステーブルは昨夜コートランド日本人会に同地中華国民党支部の首領並に中華国語学校の教師等を招き、コートランド日本人会の代表者と共に支那人の代表者に知らせ、事件の起りし同夜コートランド日本人会では直にコンステーブルに急報し取調べて貰つたが、昨今緊張の極度に達せる日支紛擾事件の飽迄察られるのて事の重大化せぬ様コンステーブルは昨夜コートランド日本人会に同地中華国民党支部の首領並に中華国語学校の教師等を招き、コートランド日本人会の代表者及び宮川幹事と立ち合ひ此の米国に於ては日支両国民は各自自制の隔執問題を根に治安を害する行動互にしなきやう了解させ鎮撫に努め

A Newspaper For All People Interested in the Welfare of Japan and The Japanese People

The Japanese American News

THE LARGEST JAPANESE NEWSPAPER PUBLISHED OUTSIDE OF JAPAN

The Largest English Section Published Daily by Any Japanese Paper On This Continent

NUMBER 11,568 | Published at 650 Ellis St. Telephone FRanklin 3311 | SAN FRANCISCO, CALIFORNIA, THURSDAY, FEB. 4, 1932 | Entered at the San Francisco Post Office as Second Class Matter | Per Month $ 1.00 Per Year $11.00

INUKAI BARES JAPAN STAND IN CHINA ROW

Manchuria, Shanghai Disputes Distinct Say sPremier

Premier Tsuyoshi Inukai of Japan, replying to a request for a statement of Japan's position in the present Chinese crisis, has cabled the United Press an exclusive announcement—the first he has made since the eyes of the world turned to the grave difficulties in Shanghai. His statement follows.—The editor.

By TSUYOSHI INUKAI
Premier of Japan
(Written for the United Press)

TOKYO, Japan, Feb. 3—Manchuria is nearly 1000 miles from Shanghai and the Shanghai incident is an affair entirely separate from the Manchurian incident.

Both occurrances were due to a similar cause, namely violent Chinese military attacks.

In the Shanghai case, an arrangement had been made in consultation by the international authorities in view of the disturbed conditions of the city for its defense by international forces, and in accordance with this scheme a particular sector was allotted to Japan.

Carry out Duty

The Japanese navy proceeded to carry out this international duty by landing a force of marines. These men immediately were subjected to a galling fire by Chinese troops. In the execution of their international duty, the Japanese returned the fire.

It is believed that soldiers of no other country would or could have done otherwise, certainly American troops would not have been deterred by Chinese bullets from the execution of their appointed and accepted duty.

The Chinese forces which attacked them being in great strength and proceeding to attack and destroy the Japanese residential quarter of Shanghai with its 30,000 Japanese inhabitants, the only possible mode of warding them off was the employment of our naval or aircraft artillery.

Bomb Not Dropped

It is entirely untrue to say that any bombs were dropped on the Chinese city of Shanghai or on the International Settlement. The whole counter attack was directed exclusively against the attacking Chinese army.

It is to be observed that the concerted measures for defense which included the allotment of one sector to Japanese forces were the outcome of a situation rapidly growing worse.

The tension between Japanese and Chinese forces outside the city sadly resulted in a cresendo of riots and atrocities and Japanese went about in terror of their lives.

2 Shanghai Cities

It must be clearly understood that there are two cities in Shanghai, the International Settlement, internationally governed, and the Chinese municipality.

The international authorities, in order to restore order and security took the concerted measures alluded to, and on Jan. 28 proclaimed a state of seige.

The Chinese city presented a more difficult situation, but on the 28th the mayor gave definite assurances for the future to the Japanese consul general which were regarded as satisfactory.

It was only in the hours of the 29 that despite these assurances Japanese marines were without any provocation attacked in force.

Puts Blame on China

Japan infinitely deplores these occurrences, which have been forced on her by Chinese militarism and military violence.

I am sure a candid examination of the facts will convince anyone that in the Shanghai case her forces could not have acted otherwise than they did with due regard to their international duty.

Wet Weather Cause Of Postponement Of Games in L. A.

[Special to Japanese American News]

LOS ANGELES, Feb. 3—Rain caused the postponement of the A league football games, it was said. The B league played all scheduled games.

Pasadena was held by the Golden Bears, it was said, to a scoreless tie. The vaunted passing attack of the Pasadena team being stopped by the downpour of rain.

The Gakusei-kai football team finisted their last game of the schedule in a blaze of glory by defeating the heavier Seinan outfit 6-0.

Oxy-Y in the B league enjoyed a bye.

Miss Tateyama Is New Head of Stockton Club

STOCKTON, Feb. 3—The newly elected cabinet of the local Little Bee club follows: Joyce Tateyama, pres.; Teru Tsunekawa, sec.; Ayako Inamasu, treas.; Yukiko Yamauchi, sgt. at arms; Yoshiko Nakamori, sgt. at arms.

Miss Umeko Tateyama and Ann Oshima are the new advisors.

L. A. ARTISTS PLAN DINNER

Naomi Hasegawa will Dance at Banquet Sunday Eve

LOS ANGELES, Feb. 3—The artistic set of Southern California, including members of the various literary and art clubs, will hold a dinner party at the Hamanoya on Sunday night, Feb. 7, 6:30 o'clock.

Michio Ito, dancer, and Takehisa Yumeji, artist from Tokyo, are among the celebrities who will be present.

Naomi Hasegawa will entertain the group with dance numbers.

YMBA PLANS ORATORICAL

Oakland Club's Tilt To Be Staged On March 6

OAKLAND, Feb. 3—The cream of young Buddhist orators of the Bay area will gather at the local Buddhist temple for the oratorical contest to be sponsored by the Y. M. B. A. of this city Sunday, March 6. Detailed plans of this forsenic event were formulated and invitations sent at a business meeting of the club held on Jan. 29.

Watsonville C. E. Observes Birthday With Meet, Prayer

WATSONVILLE, Feb. 2—Members of the Y. P.C. E. of the Watsonville Japanese Presbyterian church are observing this week the 51st anniversary of the International society of Christian Endeavors.

Ichiro Yamaguchi summarized the benefits of the C. E. in a talk entitled "What the C. E. has Meant to Our Church," as a part of the anniversary observance.

A special prayer meeting will be held at the home of H. K. Sakata on Wednesday eve, Feb. 3, 7 o'clock. More than 30 young people are expected to attend.

Kenji Shikuna as chairman will lead the discussion on: "How can We Cooperate With Our Parents in our Church?" and "What we Want our Church to Be." Mrs. K. Koda will represent the adult group.

Sunday, Feb. 7, has been set aside as C. E. day.

Tokio Matsushita, Mack Shikuma and Tamaye Sasaki will speak on topics pertaining to C. E. before the young people.

On the same evening Jimmy Hirokawa, president of the Y. P. C. E., will lead the monthly consecration meeting. At the same time five new members, Barbara, Lawrence, Gary and Ruby Tsuyuki, and Pearl Nakamura, will take their pledges.

PERSONAL

SACRAMENTO, Feb. 3—Visiting California for the first time, Yoichi Matsuda of Portland, Ore., spent several days giving the Capital city the once over. From here he moved to San Francisco with the intention of returning to Seattle on the following day.

Mr. and Mrs. Inagaki of Del Paso were hosts at a Chinese dinner held at the M. Chop Suey, honoring their son George, recent valedictorian of the Sacramento high school. Close friends and associates were invited to the affair which was held Friday eve, Jan. 29.

The president of the Japanese W. T. C. U., Mrs. T. Muraoka, attended the regional conference of the W. C. T. U., held at the Pioneer Congregational church, Jan. 28-29. The objects of the conference are to proproblems of law enfoicement, to mote law observance, to study the make vocal the sentiment in favor of national prohibition.

Miss Margie Hagiwara of Sacramento was the guest of Miss Marion Kikuchi of San Mateo during the past week.

WAR NEWS IN NICHIBEI IS GIVEN PRAISE

Reader Says Genuine United Press News In Demand

Sunshine seldom filters into the busy, humdrum life of an editor. He is made the target for many knocks daily and continually, but once in a blue moon others give him a boost that makes him keep on. Below may be found the sunshine that a reader of Hayward, California, sent to our office.

Japanese American News,
Gentlemen:

The present Sino-Japanese conflict is followed very closely, no doubt, by every second generation youth. Many depend wholly on the English section of your paper for information.

Others are fortunate enough to augment this, the news of American and other Japanese papers, but none of the latter are members of the United Press Association.

We of the second generation want all the news of the Orient. I request that you give us the complete United Press dispatches and mark them (UP) so that we may know that they are the original and genuine news.

Yours truly,
Toshio Taniguchi.

S. F. MAN TO GIVE TALK

Nakashima Will Talk To Nichibei Club In Oakland

OAKLAND, Feb. 3—Kaoru Nakashima, secretary at the Japanese consulate general in San Francisco, will speak in English on the present Sino-Japanese situation at the Wanto gakuen hall of this city Friday eve, Feb. 5, at 8 p. m.

The lecture is being sponsored by the Nichi-bei club. Invitations have already been sent to the various second generation organizations of the Bay area. The public is invited.

Miss Mary Ikeda will preside over the meeting.

Chinese Students Want Arms Boycott

ITHACA, N. Y., Feb. 3—Chinese students at Cornell university today sent a message to President Hoover asking that the United States refrain from selling to Japan any arms or munitions material which might be used in the invasion of China.

EDITORIAL

JAPAN'S POSITION IN THE PRESENT DISPUTE

The present Sino-Japanese conflict was provoked by unmistakable violation of Japanese interests on the part of China.

Japan's position is very clear. She intends to scrupously respect the rights and interests of the powers in the International Settlement at Shanghai and elsewhere. She has no territorial ambitions whatever in China. But Japan demands that her own interests and rights acquired by treaties be respected.

China's fundamental policy has been to use tactical diplomacy, in their attempt to use foreign pressure and intimidation to solve a problem which basically must be settled by herself. We believe that foreign intervention at this time would serve only to aggravate the situation.

TAIYO FAVORITE IN THE NEXT PENINSULA TILTS

By JAMES UYEMURA

STANDINGS

	W	L	Pct
Taiyo	2	0	1000
Hinode	1	1	500
Nitto	1	1	500
Kyowa	0	2	000

This Week

Palo Alto at San Jose
Salinas at Mt. View

Old man dope took one on the chin when the highly touted Hinodes from Palo Alto way were defeated by a lop sided score at Salinas Saturday night, giving the Cowboys undisputed possession of first place in the peninsula cage race.

Perhaps overconfidence on the part of the Hinodes and the absence of Nakamura, star pivot man, were the causes that may have led to their downfall at Salinas. Another factor that served to demoralize the team was the injury of Saito, who was forced to leave the game.

However, Taiyo should not be denied the glory of having defeated the Paly team. They deserve lots of credit for their fine showing.

Kyowa Almost Wins

The Kyowa-Nitto fracas threw a mild scare into the hearts of the Garden City lads. It seems that Nitto have yet to lose a game to the Kyowans. For a time, at the end of the first half in Saturday's game with the score tied, it looked like the San Jose Indian sign on the Kyowa was sure to be ended.

However, the Red Devils came out of the half time huddle playing like a different team, blasting all hope in the hearts of the Mt. View following by stepping out to win by a track meet score.

Busy Week End

Leaving the dreary past, and looking towards the prospects for the week end, Taiyo is a top heavy favorite to take the Kyowans. The Mt. View lads will be striving to emerge from the basement. But with the loss of three cogs from last year's smooth working machine, the Kyowans seem doomed to add another loss in their percentage column.

The Nitto-Hinode tilt at San Jose will be the game that should deserve the spotlight in the J. A. A. U. activities. Both clubs have a good chance to challenge Taiyo's bid for the peninsula hoop crown, but a loss wlil practically finish everything.

Consequently, both squads will put all they have into the contest Saturday for a defeat means elimination from the race. The game looks to be almost a toss up, with the odds favoring the home team.

Salinas Subdues Palo Alto Hinode Boys by 27 to 13

SALINAS, Feb. 3—With the Taiyo guards, Nagano and Yamamoto, clinging to Inouye and Furukawa, Hinode's forwards, like a pair of leeches, holding Paly's offensive guns to a single field goal, Salinas subdued Hinode Saturday on the local floor 27-13 in an interesting game.

As usual, Shirachi supplied the powder to keep the visitors continually in the hole, scoring 11 tallies. Due to their air tight defense, Hinode was forced to shoot from midfloor. Miho was the only one who had any success, caging 9 counters.

The Hinodes played without their spark plug at center, Nakamura, while Saito, another mainstay, was injured during the game, crippling their offense to such an extent that it could not function. The lineups follow:

TAIYO (27)		HINODE (13)
Shirachi (11)	rf	Inouye (2)
Urabe	lf	Furukawa
Tanda (4)	c	Saito (2)
Nagano	rg	Himeda
Yamamoto (8)	lg	Miho (9)

Subs: Taiyo, Iwami (4). Hinode, Kagawa, Shingu.

STOCKTON CAGE

STOCKTON, Feb. 3—The Old Timers cage team will tackle the local Y. M. B. A. reserves Thursday night, Feb. 4.

TWO FRESNO GIRLS WILL MARRY SOON

Linen Shower Given To Honor Miss Kamikawa

[Special to Japanese American News]

FRESNO, California, February 3—A linen shower was given Friday, Jan. 29, to Miss Toshiko Kamikawa, bride-elect of Mr. Kaoru Kamikawa, at the home of the bride-to-be. It was given by Shinobu Hamisumi, Yoshiko Tochiura, Haruc Hamamoto and Lily Yamasaki. The wedding will be held at the Fresno Buddhist church on Sunday, Feb. 21.

The traditional ceremony of Yuinow-kokan-shiki was held at the home of Yoshiko Tochiura, fiance of Mr. Isamu Narahara of Alameda, on Jan. 31. The parents of Miss Tochiura invited relatives and friends to the pre-nuptial feast. No definite date has been set for the wedding. The baishakunins are Messrs. S. Ito and G. Murakami of Fresno.

L. A. SOCIETY PLANS BALL

Affair Will Be Held At Buddhist Hall On Feb. 14

[Special to Japanese American News]

LOS ANGELES, Feb. 3—Committees have been appointed to arrange for the valentine party to be given by the Silver Moon club of the local Higashi Hongwanji temple on Sunday afternoon, Feb. 14.

Miss Frances Hiraishi, vice president, is in charge of general supervision. Assisting her will be:

Refreshments, Helen Nakachi. Renko Oyama; entertainment, Nellie Furumura, Molly Yoshihara; decorations, Chizuko Wada, J. Sato, Fumiko Hiraishi.

Miss Yasu Izumida is club advisor.

Toshio Funakoshi Is Elected Prexy Of Spokane Club

[Special to Japanese American News]

SPOKANE, Wash., Feb. 3—The Seinenkai here held its annual sokai and shinnenkai at the Palace restaurant recently. The Nippon Athletic comrades, a second generation baseball team, has come under the management of the Seinenkai.

The officers elect for the coming year were:

Pres., Toshio Funakoshi; v. pres., Frank Katahira; sec., Willie Kimura; treas., George Yamada; advisors, Dick Shimizu and Harry Yoshida.

Debuchi Calls off Speech Engagement With Japan Society

NEW YORK, Feb. 3—Katsuji Debuchi, Japanese ambassador to the United States, who was to have been the chief guest and principal speaker at the annual dinned of the Japan society here today, has notified the society that because of the serious situation in Shanghai he will be unable to attend.

The dinner will be postponed until such time as the ambassador can be present.

L. A. CLUB TO STAGE PLAY

Tryout for Parts To Be Sponsored on Thursday

[Special to Japanese American News]

LOS ANGELES, Feb. 3—Final tryouts will be held at the Japanese Union church Thursday, Feb. 4, for the cast of the play, "Apple Blossom Time," to be given in the near future by the Japanese Girl reserves Inter-club council to raise funds for sending members to the annual conference at Asilomar.

The cast includes seven feminine and five masculine roles. Under the present plan, these masculine roles will be enacted by boys.

A meeting of the Inter-club council will take place on the same day, 4 p. m., at the local Japanese Y. W. C. A. center.

SAC'TO FETE IS ENJOYED

Party Given by Mrs. R. Izuno of S. F. And Sisters

SACRAMENTO, Feb. 3—Entertaining at the home of her parents, Mr. and Mrs. M. Kambara, Mrs. R. M. Izuno, nee Mary Kambara, of San Francisco was hostess at a delightful informal gathering Friday evening, Jan. 29.

She was assisted by her sister, Alice Kambara and her mother Mrs. Kambara. Guests included:

Mrs. W. Kunishima, Miss Martha Kitagawa, Miss Chiyo Muraoka, Mrs. T. Muraoka, Mrs. Kitagawa and Miss Mary Oyama.

The first part of the evening was spent in mah jong and cards. Following this the guests participated in the interesting rites of the Japanese tea ceremonial. Miss Muroaka and Mrs. Kitagawa were clad in Japanese kimonos, adding a novel touch to the occasion.

Serving of delicious refreshments concluded the social. Mrs. Izuno and her son, Herbert Hiroshi, were visiting at her parental home for the past week.

Fresno Prof. Says There Will Be No U. S.-Nippon War

FRESNO, Feb. 3—There are three reasons why there will not be physical combat between the United States and Japan as a result of the present Sino-Japanese conflict in the Orient, Dr. Hubert Phillips, dean of the college of liberal arts at the Fresno State college told members of the Lions club today.

He summarized his belief as follows:

The greatest and most important reason is that the two countries are too far apart to successfully wage war. Another is that, unless Japan loses her head, she will not risk losing the trade of the United States as well as that of China.

The other reason is that the great power of the peace party in Japan, which although unheard at present is strong.

War May Be Declared

"There may be a declaration of war," Dr. Phillips said, "but it will never amount to much more than the United States and Japan making faces at each other from the Hawaiian islands on one side and Japan on the other.

Blue Circle Meet

The Blue Circle club of the local Japanese Y. W. C. A. will hold a special business meeting at its new temporary headquarters, 1718 Sutter street, Thursday eve, Feb. 4, at 8:30. There will be a cabinet meeting at 8 p. m.

L. A. BRUINS TO TACKLE 3 BAY SQUADS

To Travel North For Tilts in East Bay Section, S. F.

U. C. students' club will entertain the ten men that constitute the hoop team of the Bruin club from U. C. L. A. this week end. The southerners are reputed to have one of the strongest basket ball teams that has attempted a northern invasion.

They have cleaned up everything in Los Angeles, looking for new worlds to conquer, they have decided to accept the U. C. club's invitation to visit the Golden Gate.

U. C. will oppose the Uclans Sunday at the Salvation army court. The Sutter street Y has booked a game for Monday at the Army and Navy Y while on Wednesday, the Bruins will play their final game in Oakland against the O. S. D. All three games are tentatively set.

Kito, Hashiguchi and Kay Sugahara who are said to be three of the of the Southland's basketeering aces will show their stuff. It is reported that the Southern California cage league is sending the Bruins here as their official representatives.

During the course of their visit here, the Uclans will make their headquarters at the U. C. club in Berkeley. According to the present schedule they will arrive here Saturday evening.

Showa and U. C. will play their J. A. A. U. tilt Saturday evening at 7:30 at the Salvation army court.

Japan Harbors No Designs on China Declares Debuchi

WASHINGTON, Feb. 3 — Ambassador Debuchi told the Associated Press yesterday that Japan is extremely anxious about the Shanghai situation and eager to see it quieted by negotiation.

"Japan is one of the powers which have a great stake in the international settlement," he said. "That settlement is really a foreign republic. It isn't China, and Japan could not possibly have any territorial aspirations in Shanghai. It already has its share in the international settlement, and about 25,000 citizens in the Shanghai area.

"Of these 7000 are in the Chepei district, which is the scene of so much fighting.

"I am hopeful that the strained situation will be relieved by the intercession of the United States, France and Great Britain, suggested by our foreign minister.

"It is difficult, naturally, to negotiate with China as there have been many changes in their government and its officials are reported to be scattered. But I am optimistic and believe a settlement of the trouble will be worked out."

Doris Miyoshi Stars in Florin And Lodi Clash

FLORIN, Feb. 3—Doris Miyoshi, Florin's crack forward, played a leading character in the basket ball drama enacted here Saturday between the Florin Y. W. B. A. and Lodi Shojo.

Depending where you were from, you would say that Doris Miyoshi was the heroine or that she was the villianess. Florin won by 15-12 in a fast contest, with Doris Miyoshi sagging the cords with the three points that assurred victory, after a seesaw battle, the lead changing often.

Viola Yasukawa, Doris Miyoshi's helper, scored 7 points, while Doris made 8. Florence Masui was the outstanding player for Lodi.

Buddhist Services

The local Y. M. W. B. A. and the j;uniors will hold devotional service at the Buddhist church from 8 p. m. on Feb. 5.

Immediately after the service the Y. M. B. A. will hold its regular meeting. Members are urged to be there promptly on time.

L. A. Meeting

LOS ANGELES, Feb. 3 — The election of the new cabinet of the Japanese M. E. senior Epworth league has been postponed from Sunday Feb. 7, to Feb. 14.

JUNIOR AND SENIOR CLUB

Conducted by AUNT PEGGY

By Henry Takahashi, of Riverside

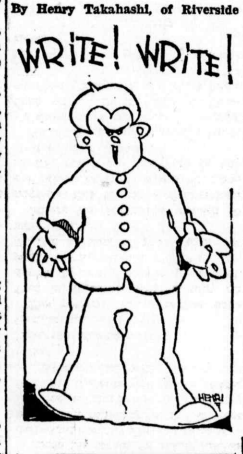

By Fay Ichiyama, of Visalia, Calif.

CHERRY BLOSSOM TIME

By Toots Hashimoto, Visalia

Hello everybody! Did you know that Feb. 22 will be the 200th anniversary of the birth of George Washington? And the birth of Abraham lincoln is the 12th of this month. He was born in the year of 1809; also Thomas Edison was born on Feb. 11, 1847, and Col. Lindburgh in 1902 on Feb. 4. And last but not least, St. Velentine's Day comes on Feb. 14. Ah, but let our good words be our valentine.

I just found a note on my desk saying that Masami Nobori, a member from Oakland, came to see me on Saturday while I was out. Wasn't it too bad? I got the afternoon off that day so I went window shopping. I am very sorry Masami-san, that I did not see you. I hope to see you some day. And won't you write to the club? We like to have your essays.

Now, members, don't be afraid of the presence of Bunny Bumblebee here in our little corner today. Last time he was here he stung the anti-incognitos quite a bit, but today he will just bozz around in a friendly mood. Now, come Doreen Hasegawa, he won't sting you. And Senorita of Sacramento, Bunny Bumblebee was quite inspired by your description of Hawaii.

"Gee, but it was hard to swallow the life I lead after I read the description of Hawaii as Senorita of Sacramento has seen it. Silvery beaches, waving palms, semi-tropical plants, oh! I could imagine the sort of life the members in Hawaii live. The only regret I have is for the poor teachers who have to dodge cocoanuts, instead of erasers. (Oh my, you certainly have a keen imanation, Sir Bunny Bumblebee.) I myself was dumbfounded with amazement at the originality of my mental ability. You see, Aunt Peggy, ideas come to me as frequently as snow in San Francisco. (I wish it would snow as frequently in S. F. as you have ideas, Bunny.)

"Auntie, it seems to me that since I—ahem—made my dynamic reasons for the existence of the nom de plumers the members seem to be in a temporary lull. It is a sort of quietness which precedes a volcanic eruption. (Most likely, Bumblebee.) Watch out, Incognitos. So as to pass away the drowsy hours, why can't we send in a description of our favorite city, town or any place we have visited? (That is a very good idea. Suppose you start out, Bumblebee.) All right, Auntie. I thought I would give a poor description of a place which greatly increased the popularity of a city I dearly love. Namely, a little section of land between Stockton, Kearney, Pine and Pacific streets in San Francisco. I strolled down Market stret and crossed the broad street toward Grant avenue, first making sure not to jay walk, and walk until I reach the entrance to Chinatown which begins on Pine. Proceeding up Grant I notice an unusaul gayety in the atmosphere. After making inquiry I find it is Chinese New Year, so rejoicing at the stroke of good luck, I stood on the narrow sidewalk and watched the fantastic dragons and floats. You know there is something fascinating about Chinatown. Perhaps it is due to the lack of European influence. The homes are built in Chinese architecture, occasional pagodas on roof tops all painted in lively colors, red, green and gold. Be- a less timid soul, I ventured to peek into the interior of the gloomy shop. At one end were a group of men silently playing a game with such solemnity that I wondered if they were really enjoying it. In a corner I noticed the storekeeper dressed in black silk sitting immovable as stone, who upon my intrusion, raised his eyes and gazed at me a moment and resumed his posture again. Fearing to disturb his sanctuary I hurried away. No doubt he was quoting a passage from Confucius. My time was pressing, so buying a few curious at Sing Fat's, I jostle my way through the crowd, munching on a piece of cocoanut candy, leaving with regret the din of the new year celebration. So there you are, cousins, my description has put you in a sleepy mood. (No it didn't. Your description is a beautiful mental image of Oriental life in S. F.) Honestly, if you visit Chinatown in S. F. you will always discover new things. (That was a very interesting story. Thank you, Bumblebee.)

— Junior —

That is all just now. Today you will have an exhibition of the works of our young artists in this section.

LEARN TO SEW
Learn to Design Sport Clothes Yourself
OBATA SEWING SCHOOL
1810 Post St., San Francisco, Calif. Phone WEst 1220