WEDNESDAY MARCH 4, 1931. NO. 11259

The Japanese American Daily

昭和六年三月四日 (水曜日) 第一萬一千二百五十九號

日米

THE JAPANESE AMERICAN
PUBLISHED DAILY AT
650 ELLIS STREET
SAN FRANCISCO CALIFORNIA
PHONES: PROSPECT 8888-8889
ENTERED AS 2. N. POST OFFICE
AS SECOND CLASS MATTER
K. ABIKO, EDITOR & PROP.
SUBSCRIPTION RATES
IN ADVANCE
DAILY.....ONE YEAR..... $11.00
DAILY.....SIX MONTHS..... 5.50
DAILY.....ONE MONTH..... 1.00
SINGLE COPIES..... 5 CENTS

おいしい醤油 ヤマシラタル

三羽烏の蹴合ひ

首相は登院しても直ぐにまた故障か

安達、江木、宇垣三派の蠢動

淺間しい黨人根性

（カットは江木鐵相、安達内相、宇垣陸相）

（東京三日支社特電）濱口首相はおそれ、早れ、こ、數日の内に登院する事に決定したが、首相の容態は政府で宣傳するが如く、しかく樂觀を許さず例へ登院はしても、議會中、一日の執務には堪え得ないのは明瞭で、さうなれば、責任問題が重大化して、政友會側から乘ずる機會を捉へられるのは必然で、責任追及を強ふる濱口首相は或は辭職して、改造内閣の出現をはかるべく一部では觀測してゐるが、それにあらぬか、先に代理組織問題紛糾の際は一時沈黙せしめられた安達派、宇垣派、江木派の陰内の分派野心組は俄に活動を再開し、次の安達、江木、乃至は宇垣内閣に一役有りつかんと蠢動してゐるが、首相の容態は何によりては、問題は拾收し能はない混亂に進展するものと思はれる。江木氏にしても、安達、宇垣兩氏にしても流石は巨頭だけに表面的には動かざること山のごとき泰然たる樂構を裝つてはゐるが、尻のむづむづしてゐることは事實で、未黨共が策動するのを知ってか、しらず、でか格別なだめようともせず、なだめた處で、右手で押さへて、左手でせつく位がオチなので民政三羽烏の蹴合ひはまたもや佳境に入るであらう。

首相の登院またのびる

九日頃に豫定を變更

彈劾案は十五六日か

（東京三日支社特電）濱口首相は行政演説をもつて討論繼續については、減稅案に關係ある大臣だけ出席すればよいといふことに政友幹部も諒解がついてゐたはずと反駁したが、政友側は休憩を要し一時四十分休憩、政友會は歌舞伎を大慎慨したがはじまらず。

議會

貴族院

（東京三日電通）貴族院本會議は明日十時四十五分開會、婦人保護法案が上程され高橋琢也氏で説明したが、なお、質問し委員に托さなり、零時散會。

衆議院

（東京三日電通）衆議院本會議は今後一時半開會。厚生衛生氏が議事運行で發言をもつて、重大なる減稅案の討論に井上蔵相以外の國務大臣が缺席したのは眞面目を缺くさやりこめ、各大臣の出席を要求し、野黨側より休憩せよと怒號し、作田高太郎氏同じく議事運行で發言。

聖上 歐洲御巡遊

滿十周年 御祝宴

（東京三日電通）本日は天皇陛下歐洲巡遊の御首途の日より滿十周年に當るので陛下におかせられては正午奏臣武官長、草の間にお召しになり、御午餐の陪食を仰付られ、種々當時の御想出につき、長官御歓談、ぜばされた。

豫算總會

（東京三日電通）貴族院豫算總會は十時廿五分開會、阪本俊篤男の質問。

補充計畫は軍部では奉答文を政府からは敬答文を捧呈したは責任をもつて遂行すべきである。樞密院では總理代理がこれを言明してゐるではないか。

幣原「責任をもつてやるが奉答文とさんな關係にあるかは云はれない。樞密院で言明の有無も答へられない。」

阪本「補充計畫は將來の政ても遂行の責任ありとの信念を有してゐるか。」

幣原「その内閣でも遂行すべきものと思ふ。」

かくて立花種忠子が燃料問題で問し、石渡敏氏が「補充計畫の財源は何によりか、財源は何によりしかし松平觀壽伯等は青木子等の提唱は慎例さなつ

議長の權限

創減さる

（東京三日電通）貴族院各派交渉會は明日午後二時開會され青木信光子は九名以上の特別委員に附托する重要案の委員の選任は從來の議長の指名に一任してきたが今後は無記名投票で選擧にしたいとはかり、種々の意見が出たが初耳である、之を無言に無名氏は「大審院で如何なるか明瞭でない」なぜの言葉は、全く永議井大臣は此事件に關する何等の知識をもたぬことを雄辯に物語るものと云つてよい外務局が、こんな冷淡と加減では全く百年たつても濟河は望まれぬ、米國出先きの我官憲の怠慢を望んでやまぬ

抱月氏の未亡人

月子さん長逝す

淋しかつたその生涯

（東京三日支社特電）明治大正の文壇に自然主義文學理論の完成者として、また劇壇に新劇革新運動を起して「藝術座」時代を作つた島村抱月氏の未亡人月子さんは、かつては抱月氏は島村氏に愛された身に拘らず、一度廚子現れ、抱月氏が男ノラを氣取つて家出して以來、あまたの子女を抱て嫁てゐた處、今日流行性感冒で如死去。明治大正昭和史の最後の頁を閉ぢた。

與黨幹部强硬

（東京三日支社特電）明治大正の文壇に自然主義文學理論の完成者として、また劇壇に新劇革新運動を起して「藝術座」時代を作つた島村抱月氏の未亡人月子さんは、かつては抱月氏は島村氏に愛された身に拘らず、一度廚子現れ、抱月氏が男ノラを氣取つて家出して以來、あまたの子女を抱て嫁てゐた處、今日流行性感冒で如死去。明治大正昭和史の最後の頁を閉ぢた。

自殺大流行

一日六名に上ぼる

東京の二月の平均

（東京三日支社特電）失業、貧困、寒氣。不景氣の三重苦の世相を語る現象いまの東京の世相を語る現象として、二月の自殺は一平均六名に上ぼるに至つた警視廳調べ。

陸軍異動

（東京三日電通）陸軍異動本日左のごとく發表された。

陸軍少將 毛内 靖胤

任陸軍中將

英佛伊協定の發表はのびる

伊國は對佛均等主張を次の會議まで保留の說

（巴里三日合同特電）左週、佛伊間に成立した海軍協定は維持、イタリーは次の軍縮會議に佛伊間の主張を保留するといふのが協定の骨子であるらしい。

關稅引上げと對印貿易

輸出減少

（東京二日電通）インド關稅引きあげにより對印貿易の影響は一億二千九百萬圓、入は一億八千四十萬圓で、出では綿織物、メリヤス、綿入では綿花が大部分を占めてゐる。しかしアメリヤス品はインドメリヤス幼稚のため大した影響はないが、綿布は關稅引きあげ價格が騰貴し農村不況で減退をしてゐる、インド國民の購買力をさらに減じ、インド貿易を利する故今後も出減少はまぬかれぬ形勢である。

徵兵されても雇用關係持續

（東京三日電通）除隊者を失業から救ふために內務、司法、商工、陸軍各省で保護法を作製してゐたが漸く、二ケ月內の後、これがため從前の雇用關係を主人側から破棄しない旨に應じ、これがため從前の雇用關係を主人側から破棄しないふ就業補償法案が完成したので閣議にはかり今議會に提出することになつた。

法の改正につき協議

（東京三日電通）貴族院豫算總會は十時廿五分開會、阪本俊篤男の質問。

補充計畫は軍部では奉答文を政府からは敬答文を捧呈したは責任をもつて遂行すべきである。樞密院では總理代理がこれを言明してゐるではないか。

幣原「責任をもつてやるが奉答文とさんな關係にあるかは云はれない。樞密院で言明の有無も答へられない。」

阪本「補充計畫は將來の政ても遂行の責任ありとの信念を有してゐるか。」

幣原「その内閣でも遂行すべきものと思ふ。」

かくて立花種忠子が燃料問題で問し、石渡敏氏が「補充計畫の財源は何によりか、財源は何によりしかし松平觀壽伯等は青木子等の提唱は慎例さなつ

財政上考慮して案配した

石渡「第二次計畫財源につき腹案があるか」

井上「必要な時は財源をつくる決心である。」

かくて、零時十七分休憩。

樞府と政府のにらみ合ひ

選擧法改正

（東京三日電通）選擧法改正につき政府では今、安達内相、江木鐵相、川崎法制局長官が協議の結果、政府としては、既に樞府に同答した故、本日佛内閣の承認を經たがプリアン氏は本日の下でこれは、極秘な處置はされぬから交渉のないかぎりは沈默してなりゆきを見るほかない。樞府側で應じられぬと最後的に決定すれば政府としては撤回するのみだ。樞府と政府は既内合の恰好である。

なほ、昨日、安達内相が葉山にある皇太子殿下に電話により政府同意を必要とするためである。

の意向をつたへて再考をもとめた時、皇太子殿下は樞府の態度に一致した意見故政府の加へられた」とのべたのは、甲こみに應諾はが難であるとの思ふこたへたいはれ、改正法律案の運命は既問視されてゐる昨夜の臨議後、民政幹部、山道、櫻内の兩幹部は樞府に會見議

與黨幹部强硬

（東京三日支社特電）明治大正の文壇に自然主義文學理論の完成者として、また劇壇に新劇革新運動を起して「藝術座」時代を作つた島村抱月氏の未亡人月子さんは、かつては抱月氏は島村氏に愛された身に拘らず、一度廚子現れ、抱月氏が男ノラを氣取つて家出して以來、あまたの子女を抱て嫁てゐた處、今日流行性感冒で如死去。明治大正昭和史の最後の頁を閉ぢた。

議長不信任の意味

フーバー大統領の青少年時代

(三) 河村幽川

代々クエーカーの信者であつた。クエーカーといふのは教友の會員でジョージ、フォックスといふ人が一六四八年頃に立てた一派である。會員は平和を重んじ、言葉を旨とし、使ふ言葉も極簡鋭で、買書なども重んじない。

牧師なども置かず、信者のものが集まつて色々な集合を開くのを常としてゐる。

アンドリュー、フーバーは、メリーランドから北キャロライナに移つた。その子ジョーンは一八〇二年オハヨー州にうつり、ゼシー、フーバーの時になつて、更に妻のレベカ子のエリーをつれてカバード、ワゴンに乘り、このアイオワに移住して來たのである。そして一八五三年、このウエスト、ブランチに土地を開いて家を立てた。

この頃はまだ人の心が落つかず、皆自分の永久に住むによい土地を見つけんと、東から西へとうつつては又移り、移つては又うつるといふ風であつた。ポートランドのカバードワゴンに、ある移り住の財産を載んで牛に重を引かせながらコトコトと旅をしたものである。

その頃ジンデアンを追はぎが、到る所に出没して、ちつとも油斷が出來なかつた。移住者達はこれをカーペットの先にかたく、くゝりつけて持ち運んだ。

ハーバートの祖父は、ある太を切つて家を建て、薬などをこねて樽をつくりオイル紙で窓を造つたりした。そのころ野に鹿やワイルド、タキその他の鳥獣が、郷川の自由に捕へてはたべてゐた。

ハーバートの方、ソーン家は英國から出たものであ學。出て、さらにアイオワ大學に一年在學したこともある。そのころでは女として珍らしい教養があつた。非常に熱心なクエーカー宗の信者で、厳格な、けれども理解のある婦人だつた。ウエストブランチの村では教友派の女師教師として皆から尊敬されてゐた。

クオタ移民制限案 下院を堂々パス

上院で問題か

(華府二日) 合衆國移民の今年七月一日より向ふ二年間制限されるのは、これが最初であるが、上におけるヂンキンス案の反對に、これ二百九十五對八十三で制限案はパスした、同案は直ちに上に送られたが、下院同様の勢でパスするや否やは疑問とされてゐる。

同案は既報のごとく、歐洲移民(クオタ制による)を九十パーセント制限し、西半球の移民を、十パーセント制限するべく、五千万のポンドをつみ案である、南北米諸國に對する六月一日まで保釋を許された、移民の制限が立法化されるのは、年頃、上院に於いても、ラチン系の移民は餘數迎してゐない傾向がある、

ピユリタン主義は 末節枝葉の教

人道主義は宗教にあらず

英國著作家チエ氏語る

英國の有名な論客で且著述家、詩人であるギルバート、チエスタートンが桑港に來た、氏は常つぼい鼻を鼻下に蓄へ、頑々しく肥つた丸い顔に鼻めがねを光らしつゝ無造作になでつけた髪頭を愉快げに打ちふり記者團に取りかこまれて語る。

いや桑港はまつたく氣に入つた、聞きに優るよい所だ。私はキャソリックの信者ですから、カトリックの舊式だ、この世に新しいものは何もない、現來宗教上にヒューマニズムなどいふものがあるが、あんなものは宗教ではない、ヒューマニズムには宗教の要素たる權威といふものが缺いてゐて、人を強制する動力を持つてゐない。單に一種の立派な道徳的訓戒であるにすぎない。そしてこのヒューマニズムの唱ふるところは要するにギリシヤ、ローマの昔に歸るといふことである。今日ピユリタン、及びピユリタンなどいふものがあつて互に論爭してゐるが、かれらはいづれも本來ピユリタンとは何かをいふことが解つてゐない點がヨロ爭の原因である。彼等はつまらない表面上の問題のために互に喧嘩してゐるのである。

ピユリタンはカード遊びをしてはいけない、タバコをふかしてはいけない、酒をのむな、人の惚さな、逃げてはいけないなど、いろいろなことを禁じてゐる、そんなくだらない事ばかり云つてればゴール二百四十四萬弗の四分の一パーセント三千百三萬一〇〇の宗教は人間靈魂の健康を保つものである。そして他人のために盡くし社會に奉仕すること。

第五區の八十九パーセント二千、以上、米國人が英國の眞偽を邦人部は五十六パーセント一千、しなければならない理由はない。第五番目の優秀な成績を示した一つの國民といふものはそのてゐる、最劣等は支那の一劃〇百七十九弗であること。

桑港支部でも 在郷軍人に

新ボーナスの支拂ひを開始

在郷軍人の新ボーナス支拂案が大統領の反對を無視して再度上下兩院を通過するや、各地の在郷軍人支部では直ちに新規定に依つて支拂を始めたが、桑港支部にては、この新ボーナスの名稱に第一位にあげられたほどの名譽職であるから、新支配人としての手腕には充分期待されてゐる。

バーンス選手が ミ軍の新支配人

ス市で練習を開始する

沿岸聯盟の季節近づく

コースト リーグのシーズンもの自宅で病重く、本年度はチームをかゝへて支配人の職務にたゝなくなるだろう。

一塁手として好評あるチームはスタクトンで、いづれも例年のごとく練習を始めたが、シールズでは數多の有望新進老選手バーンスを新支配人に任じ、一年間の契約をかはした。

バーンスは昨年度シーズンに、手を加へ本年度の必勝を期し、ヨロ軍は支配人として名あつてもなく、一方ミッシシピ、ヒーチ、ヒーチ、ヒーチ

ケーブル法修正案
愈々上下兩院を通過
今は大統領の署名を待つのみ
日系婦人の市民權も確保

（府支社電一三日）華府サインセル謂顧書が提出されたから可なり強硬であつたが、其前日日系市民が大騒ぎをした有名なケーブル法修正案は首尾よく上下兩院を通過したらしい今度の米國婦人が市民權を喪失し爾來全米婦人團體はその修正のために極力努力してきたのであつて、昨年七月二日の報告によると五十萬人の婦人のされ控訴手續きをさうした市民權は米國市民たる意志を表示した外人土地禁止法案（ブランソン議員提案）が七日下院に過半数で州議會下院に提出後市民權回收は米國市民たる婦人により市民權を獲得せる外人にまで及ぼさず、九百廿二年九月廿二日法修正案二項で九百廿二年九月廿二日法第五條削除す（第五條に曰く「歸化不能外人を夫とする婦人は、その婦人の國籍の繼續する限り歸化することを得ず」とある

兩院を通過したケーブル法修正案内容
歸化不能外人と結婚しても婦人の權利保留

ショートセッションの今議會は愈々今日を以て終るのであるが、其前日日系市民が大騒ぎをした有名なケーブル法修正案は首尾よく上下兩院を通過したらしい今度華府滯在の杉頭から來た通過したのは修正案第三案にしてケーブル氏が二月九日議會に提出した第一六九七五號のものであつた

此の修正案は米國市民女子が歸化不能外人と婚姻するも米國法廷において國籍喪失手續きをしない限り市民權を保留することが出來日系市民女子に對つて常に有利である、若し日本人それの青年が日系市民女子と婚姻する時妻の市民權を利用して市民權に動が出來る

ケーブル法修正案
その經過

一千九百廿二年九月廿二日より有効となつた二〇二二號は多の有名なケーブル法にして幾多の米國婦人が市民權を喪失し爾來全米婦人團體はその修正のために極力努力してきたのであつて、昨年七月二日の報告によると五十萬人の婦人のされ控訴手續きをさうした市民權は米國市民たる意志を表示した外人土地禁止法案（ブランソン議員提案）が七日下院に過半数で州議會下院に提出後市民權回收は米國市民たる婦人により市民權を獲得せる外人にまで及ぼさず、九百廿二年九月廿二日法修正案二項で九百廿二年九月廿二日法第五條削除す（第五條に曰く「歸化不能外人を夫とする婦人は、その婦人の國籍の繼續する限り歸化することを得ず」とある

壓倒的多數で土地禁止法否決
贊成者は提案者一人
ネバダ州下院で

九百廿二年九月廿二日法修正案二項で九百廿二年九月廿二日法第五條削除す（第五條に曰く「歸化不能外人を夫とする婦人は、その婦人の國籍の繼續する限り歸化することを得ず」とある

古賀ハナ控訴に決定

既報の古賀ハナ事件は別調査委員會の調査の結果上訴は控訴に決定した

共産主義者濱の公判開廷

（府支社三日電報）共産主義者濱某の失業示威運動事件は本日後市外法廷で開廷のはずであつた。濱が記者（坂井）に語つた所では彼は加州法律は黄白人の婚姻を許さないしかつ議論を弄し、先月も婦人團體の調査書に對し、米國婦人が東洋人と結婚する時は市權は當然失ふと嘯いたが、「警官の腕で傷付けられたから、損害賠償訴訟を提起する」と意氣まいてゐた、

商議評議員會で高松宮樣御歡迎
總領事の意見に從ふ
小池氏はチエスト運動報告

（府支社三日電報）商會所評議員會は一昨日午後六時半より小川ホテルに於いて開催された出席者は左の氏であつた。

小林、小池、川島、白尾、中瀬、櫻内、那須、小豆澤、名尾、鹽田、岩上、神崎、笠井、東ケ崎、波多江、井出、諸氏の盡力に依りて非常な好成績を擧げてゐることを報告に衆に感謝した協議事項として近く御來の御來定に關して協議したが左の如く決議した

高松宮殿下御歡迎の件　近く御來泉市より御乘御式か行はれる。

天理教の春季大祭　オフアレル街の天理教會では來る十五日春季大祭を行ふはずで時計を失敗したとある。參加教會はサンピードロである。

郵便會社の新定期は上海行の郵便會社が、曜日入港、土曜日出帆いよ五日當市、淺間丸より開始の定期を表した際當市在留邦人たちはこぞつて反對し土曜日出帆の出帆は銀行その他の手續き便、秀明、淺間、龍田、秩父の出入日の出帆は常なる不便を來すといふことになつてゐたが、今度の更を要求したものであつた

今便の淺間丸より出帆は毎木曜日
在留邦人の要求を容れ新定期は作製された

春洋大洋の兩線は各々大洋は月、曜日入港、火曜日出帆、春洋は水、曜日入港、土曜日出帆、異なり大洋は月、曜日入港、土曜日出帆、春洋は水、曜日入港、土曜日出帆、いふことになつてゐる。

ふことになつてゐたが、今度の更は郵便會社が一方的に作製するに至つたものであつたが、

當時決定の侵なればいかんともなし難く本年の一月迄は前の定期で運行したものであるが、本年度の定期作製については前記在留邦人の聲を容れて新定期を作製するに至つたものであるといふ、この定期は郵便會社が一方的に作製するに至つたものであるといふ。

日本デーまでにゴール突破か
すでに七割を越す
チエスト委員の躍進

チエスト運動昨日の成績は正午までのレポート八百六十七弗五十仙、合計三千六百七十三弗八十一仙でゴールの七割三分强を獲得し、あと千三百二十九弗十仙でゴール五千弗に達するまでゴールの五千弗を飛行中メーリンドバーグを去る廿一日ロンドンを飛行中メーリンドバーグを去る廿一日ロンドンを飛行中メーリンドバーグを去る廿一日ロンドンを

桑港市況 三月一日

入荷多量で

總て釘付け アスパラ不振 ストロベリー鈍し

概況

値に明るさを見せた桑港市場も又暗い氣分に襲はれて滑化を報ず。ピンズ南加産は、帝國方面よりのスライマレタス、アイス帝國ドライ袋赤黄ストロベリーは殆ど意をひかずして下落した。アスパラガスの増加につれアティチョークに影響して動かずビーレタス何れも人氣なし。

果實類

ストロベリー かなり強調を見せだストロベリーはクレート三弗より三弗七十五仙。

アップル ローム、ビューティーは上物一弗七十五仙より一弗八十五仙にて、ニュートンは二弗より二弗廿仙にて大したことなし

グレープフルーツ 帝國物三弗廿五仙より三弗五十仙、アリゾナ物三弗廿五仙内外で平凡に終る

野菜類

アティチョーク スパラガスに影響され動き鈍くスタンダードは一弗七十五仙より二弗廿五仙を呼びフーア物一弗より一弗五十仙に終る。

アスパラガス 優荷頃富にありグリーンは十二仙より廿仙にして、ホワイトは十四仙から十八仙までを要求し品質によりて市價開く

ピンズ メキシコよりのライマは持ち合にして南加よりのピンズは廿仙より廿五仙にて取引かれた。

レタス ドライは變化なくたゞサイドウオークに積まれた位であつたが帝國よりのアイスは二弗卅五仙より三弗までにて不振であつた。

ビート ビスモは斤六仙より九仙にて極めて平凡であつた

ルバーブ ルバーブは又鈍調に向ひアラメダ郡物は二弗七十五仙より三弗にて捌はず。

桑港市況

果物相場 卸値標準 三月一日 倉位仙

アプリコット	箱	二五	二五
ユートン		一一〇	一一〇
ブリンシアス		一〇〇	一〇〇
スピゼンバーグ		一五〇	一五〇
バナナ	哩	四〇	四〇
中米	帝國	平平	平平
アリゾナ	箱	二五	二五
レモン飛切		二五	二五
オレンジ ネーヴル		二五	二五
ペーア	箱	二五	二五
アボカドー	斤	一〇〇	一〇〇
ストロベリー		二五	二五

野菜相場

アティチョーク大グレート		一五〇	一五〇
アスパラガス グリーン	加	一一〇	一一〇
ピンズ 南	加	一一〇	一一〇
ライマ		一五〇	一五〇
レタス アイス帝國		一五〇	一五〇
ドライ		一五〇	一五〇
アニオン 赤	袋	一〇〇	一〇〇
黄		一〇〇	一〇〇
ポテト サシトン		一〇〇	一〇〇
スタクトン		一〇〇	一〇〇
甘ポテト		二平	一一〇
ヤキロット サック入物		六〇	五五
タフニップ 黄		五〇	五〇
白		五〇	五〇
ルバーブ アラメダ		一五〇	一五〇
キュカンバー		一五〇	一五〇
スタクロン ズッチニ		一五〇	一五〇
トマト ラグ		一五〇	一五〇
セロリー		一五〇	一五〇
チュラビスタ		四〇	四〇
パンチ物		一〇〇	一〇〇
アニオン		一〇〇	一〇〇
ヤキロット		一〇〇	一〇〇
ラディシ	束	一〇〇	一〇〇
カリフラワー	打	一〇〇	一〇〇
ヤキベーチ	百斤	六〇	六〇
ペパーナス	斤	一五	一五
スピニッチ	ラグ	一〇	八
ビー ビスモ	斤	一一	九

鶏肉卸商へ

ライフ	桑港著	二四仙	二四仙
レグホン		二四仙	二四仙
ルースター		一五仙	一五仙

鶏卵卸賣相場

エキストラ	一九仙半	二六仙半	
ミディアム			

羅府市況 野菜相場

並物以上卸値 二月 廿八日 仙

ポンチ物 ビーツ	束	一〇	一〇
ヤキロット		一〇	一〇
タイナップ		一〇	一〇
ラディシュ		一〇	一〇
マスタードリン		一〇	一〇
スピニッチ		一〇	一〇
グリーンアニオン	束	一〇	一〇
パーセリ		一〇	一〇
カリフラワー 地方	四	五	五
ヤキベーチ		一〇	一〇
セロリー 地方		一〇〇	一〇〇
レタス 氷	箱	二〇〇	二〇〇
	四打	二〇〇	二〇〇
ドライ	箱	二〇〇	二〇〇
ビー	四	五	九
ポテトパパング		三三五	三三五
スチームポテト	斤	二五	二五
ベルペッパ		三五	三五
地方ラグ入加州		一〇〇	一〇〇
ラリペッパー		一〇〇	一〇〇
スクウシ		一〇〇	一〇〇
イタリアン ラグ	束	一〇〇	一〇〇
サンマー		一〇〇	一〇〇
トマト 地方	箱	一〇〇	一〇〇

農業

食卓用としての加州アスパラ 約三百萬弗

加州アスパラガスは下東部諸市に向つて送り出されてゐるが、出荷は増加されるものと思はれる。しかし賃銀は本月末より段々減ずる見込みである。ポッタいふのはそのころよりポッタナリーが始まるからである。加州のアスパラガスはテーブルは約三百萬弗、鑵詰に用ひられるものが約五百萬弗であるさ。

加州の雨量

三月一日現在

三月一日氣象臺の報ずる所によると、本年今日までの雨量は南加は平年の量に達しるるが北加はまだ達してをらない、ことにユレカ、羅府地方、サンタクローズは平年の半分である。左に各州の雨量を示す。

	本年	平年
ユレカ	一四・五〇	二八、八七
羅府	六、二七	一三、〇二
サンタクローズ	一一、七四	二二、七〇
桑港	一〇、一三	一六、三八
サンノゼ	六、四七	一〇、六五
スタクトン	六、九一	一〇、五〇
フレスノ	五、五四	六、三九
府	八、九四	一〇、九六
サンデゴー	一〇、〇二	七、四八

加州トメト耕作 英加數

加州に產するトメトは早物、中手、晩手で、第二早物は中部、都、九十二弗、ピキラル電八分の三上つて五十二弗八分の七、ピキラルホーター半ポイント上つて四十四弗八分の一、モンガモリ、ワード四分の一上つて廿七弗四分の三上つて五十九弗四分の三、シーヤス、ロエバク八分の三上つて四十九弗八分の一、トランスアメリカ四分の一下つて十六弗五十仙、ユーナイテット、ヤックラフト四分の一上つて卅四弗八分の七。

その他アメリカン四分の一上り百廿五弗、アメリカンテルテル一ポイント四分の三下つて卅弗八分の七、ピキラル電八分の三上つて五十二弗八分の七、ピキラルホーター半ポイント上つて四十二弗四分の一、後四十一弗八分の七に下る。

ユナテリー株手堅く、コロンビヤガス八分の七上つて廿七弗四分の一、スタンダードガス八分の三上つて八十四弗八分の三アメリカン、ホーレス、パワー一ポイント上つて四十四弗四分の一

耕作者の參考資料に供し加州には無せない、昨年度加州のトメト耕作は稍過剩のワード四分の一上つて廿七弗四分の三上つて五十二弗八分の七、ピキラルホーター半ポイント上つて四十二弗四分の一、後四十一弗八分の七に下る。

ユナテリー株手堅く、コロンビヤガス八分の七上つて廿七弗四分の一、スタンダードガス八分の三上つて八十四弗八分の三アメリカン、ホーレス、パワー一ポイント上つて四十四弗四分の一

耕作者は大した利益を得ることは出來なかつた。本年の作付英加數は時期尚早で無論解らぬが、昨年の耕作英加數は左の通りである。

早物	一千英加	これは過去三ケ年の内一番少かつた。
中手	五百五十英加	前年に比し四割强增加
晩手	北加一萬七百五十英加	前年に比し非常な增加
	一九二八年度は五、八〇〇英加	これは前年に比し非常な增加で一昨年は七、四五〇英加

南加 一萬二千四百英加 これも一昨年に比し約四千英加增加してゐる

因みに昨年全米のトメト耕作英加數は十六萬五千〇八十英加で一昨年は十四萬八千八百十英加であつた。

米國人のトメト需要量

一人十八封度

米國農務局の調査する所によれば米國人一人一年のトメト需要量は鑵詰だけで十八ポンド、總量にして百萬より百廿五萬トン、これを得るには廿五萬より卅萬英加を要する。

經濟

ビジネス チヤンス

各地情報

二月十四日を終りとする一週間内に米國及びカナダより輸出せられたアプルは六萬六千百卅八バロー及ぶ五十二萬九千百五十六箱であつた。本シーズンに入り今日までの出量三百卅七萬バロー及び九百卅一萬箱である。

ハモンド發 ルイジャナ州のストロベリーは霜害を受け各地に亘つて相當ダメージがあるといふが、その後天候は左程傷へられたが、その後天候は左程傷でもなく、暖氣が加はるさ共に同復して來た。尤も出荷は例年より段々遲れるかも知れぬさ。

ワシングトン發電によれば內務官ウキルパー氏はフウバーダム起工用さして、羅府モノリスポートランドセメント會社セメント二百バロー價格三百萬弗の賣買契約を許可し、ダムまでの運賃一萬九千弗は政府に於て支拂ふべしと。

フウバーダム起工

風 [14]

山本有三 挿繪 川端龍子

「いゝね、かうなのよ」

圭子が引きさつて、先程の一條をこまかに說明した。

「ほをう」

讓司は章魚の吸盤のやうな口つきをして、無造作に息を吐きつゝ、そんなことをするやうぢや何にもならないぢやありませんか、近ごろの女中は、すぐお給金ばかりいひますけれど、女中に出るつてことは、いゝ家庭にはいつて、行儀作法を見習ふことが第一ですわ、それがあなたに嫁に行つて、さんなに役に立つてるんぢやありませんか」

「なるほど、それは困ることだつて御覽なさい、女中に男があつてもいゝか惡いか」

「さうれ、御覽なさい」

「しかし、それはさうだが！」

「しかし、それはさうだが！」

加であつた、余後天候順を得ばなほ好い、お給金を出して使つて見ては、しかし賃銀は本月末より段々減ずる見込みである。ポッタいふのはそのころよりポッタナリーが始まるからである。加州のアスパラガスはテーブルは約三百萬弗、鑵詰に用ひられるものが約五百萬弗であるさ。

「なるほど、それは困ることだつて御覽なさい、女中に男があつてもいゝか惡いか」

「まあ、そんなこといつてゐるうちに、お給金を出して使つて見ては惡いつてこさ話がかゝつて、外で逢ひ引きをやつたりしてゐられちや、さんな家だと、讓司さん、それが分からなつて困つてしまふぢやありませんか」

「まあだ、そんなこといつてゐるうちに、お給金を出して使つて見ては惡いつてこさ話がかゝつて、外で逢ひ引きをやつたりしてゐられちや、さんな家だと、讓司さん、それが分からなつて困つてしまふぢやありませんか」

「まあだ、そんなこといつてゐるうちに、お給金を出して使つて見ては惡いつてこさ話がかゝつて、外で逢ひ引きをやつたりしてゐられちや、さんな家だと、讓司さん、それが分からなつて困つてしまふぢやありませんか」

「まあ、こゝのうちのことは別にして、鬼に角女中さんは、それ〜連續なる同伴者があつて、動へ行つたり、銀ぶらをしたり！！つて生活をしてゐるぢやありませんか、女中にしてみれば、何よりもこいつが一番見習ひたかありませんかね」

「そんなこと、あなたに！！きこの家の娘もやつてゐるこさは限りません、ここにこうしてゐるまず、息子の大學生やお嬢さんこういふ人達は、それ〜連續なる同伴者があつて、動へ行つたり、銀ぶらをしたり！！つて生活をしてゐるぢやありませんか、女中にしてみれば、何よりもこいつが一番見習ひたかありませんかね」

「そんなこと、あなたに！！きこの家の娘もやつてゐるこさは限りません、ここにこうしてゐるまず、息子の大學生やお嬢さんこういふ人達は、それ〜連續なる同伴者があつて、動へ行つたり、銀ぶらをしたり！！つて生活をしてゐるぢやありませんか、女中にしてみれば、何よりもこいつが一番見習ひたかありませんかね」

「それはさうだな、在來の習慣からいふと、不義はお家の法度といふやつで、御禁制の代ものだが、今は時代が違ふからな、主人がある間は戀をしてはならないさなると、女中はいつになつても戀をすることは出來ないことになつちまふ」

「出來なくつたつて、ちつさもかまはないぢやありませんか、女中に戀なんてものはありやしませんか、そんなことをしなくつうかして下さいよ、お嬢さんこそ女中を一躍たくさんなものがざこにあります、お嬢さんといへばそこの家の娘ですし、女中さいへばお給金を取つて働いてゐる女ですよ」

「ね、その通り」

「それが分かつてゐたら、あなたのいつてゐることは間違ひだつてこさは、すぐお分かりになりませんし」

「しかし當人にすれば、好きな男がありや、その方へ行きたいだらう」

「いゝね、それがいけないつていふんですよ、見習ひに來てゐる女中に出るつてこさは、いゝ家庭にはいつて、行儀作法を見習ふことが第一ですわ、それがあなたに嫁に行つて、さんなに役に立つてるんぢやありませんか」

「なるほど、それは困ることだつて御覽なさい、女中に男があつてもいゝか惡いか」

「まあだ、そんなこといつてゐるうちに、お給金を出して使つて見ては惡いつてこさ話がかゝつて、外で逢ひ引きをやつたりしてゐられちや、さんな家だと、讓司さん、それが分からなつて困つてしまふ

南加版

中野眞・死刑か無期か
運命は陪審官の手に
最後までスマートな證言ぶり
男三名、女九名の斷案は？

死刑か？無期か？墨國人傷殺事件の中野眞（福岡縣人三五）の運命は火曜日檢事最後の一告の後、シューア判事一場の訓示後、陪審官の手にわたされた。生か死かの岐路を定むる陪審官は婦人九名に男三名、固く閉ざされた扉の開くのを今か―と待つてゐる同胞は山本辯護士、通譯に當つた佐野熊雄氏、中野の妻女等である。

檢事の冒頭、月曜日午後並びに火曜日午前二回にわたる論告大意は異もない。墨國人マヤが商用にこゝまで郊外におびき出し田中梅吉と共に惨殺した事實は彼中野がマヤ署名のチェッキ二枚、受け取證等を立つてゐたこと、彼の爪の間に人血がついてゐたこと、ブボンやスエーターを洗つたこと等で餘りに明白である。既に共犯梅吉は死刑の宣告を下されてゐるから眞も當然一等謀殺犯として極刑を課すべきが當然である。

これに對する官選辯護士の辯論大意は中野は六人の靈（の）の父であるその彼が僅の金に目がくれて殺人を犯したは考へられぬ。マヤと田中が格闘したとき彼は逃つてゐた。誰れがマヤを殺したか？

何の證據で中野が手を下したか

さ言へるだらうか？法は飽までも厳行しなければならぬが彼の妻と六人の幼兒のため特に同情を乞ふ。

黒の脅廣に着換へた小さつぱりした風采

四日間にわたる鋭い檢事の訊問に對して中野は巧に應答。米人傍聽者も「スマートボイ」ださ舌をまいてゐた。特にクロスエギザミネーション最後の日たる月曜は黒の脅廣で小さつぱりした風采「エリア局での自白は拷問のため心にもないことを言つた。妻子の前で打つ厳るな田、常石諸氏の演說、最後に顧問井上法學士は今後の運動につき希望を述べ十二時すぎ散會した。

正義團 あくまでやる
近く演說會を

正義團の惡親團は土曜日夜、南加各地から集まる若人約百五十名、團長石崎一郎氏の司會で島森、鶴岡、常石諸氏の演說、最後に顧問井上法學士は今後の運動につき希望を述べ十二時すぎ散會した。決議は左のとおり

一、正義團の運動中自動車衝突で酩酊中の西本願寺佛教青年會の惡親團に對する侮辱に對し抗議を申込む

二、米人探偵は厳じて傍聽者を「スマートボイ」だと言つた。

三、花作り、肥料、害虫驅除等にも究極的にやる米人に比べ同胞側は仕事口の數を多く持つて早く廻らうとする。

四、同胞は鰹の殘いものを自分のコントラクト先に送る

五、同胞は仕事口の數を多く持つて早く廻らうとする。

四、同胞は鰹の殘いものを自分のコントラクト先に送る

五、この白人進出の一般的傾向に對し同胞は一致團結して防禦策を厳心してゐる

中村万吉氏と法律事務所

前厳府日會長さいふより南加の名物男萬さんの方が通りが早い

黒人古村乙彦氏の長男貞彦君（一六）は

ベルモント高校に通學が西相模の松田、土肥、本間、澁谷など、あはせて千騎にちかくしてゐるが今度卒業する四百數十名のうち、全學期を通じて抜い一級の代表者である。

「族を伏せた人馬およそ千、一級の惡にむくいたのだ。」

「ベ」は、惜くも明紙を以て完結なる。

同胞の仕事口に白人が喰ひ込む
不景氣で競爭が激しい
庭園業組合を各所につくれ

林、上町、ソーテル、サンタ廣島縣人元宅中村萬吉夫妻は母モニカ、パサデナ一帯に三千名國訪問の旅から昨日歸宅、當分オリンピックホテルに滞在し近く同胞園業者の仕事口の不景氣で困るのもあるが白人の同業者に喰ひ入られるのも分多い。從來は庭園業は日本人でなくてはならないやうに信じられてゐたが、失業人が庭園業をやりやすく引き受けるし、米人は植木園、自動車運轉手、バトラー等に操出し巧に宣傳する

名譽の純金牌
古村貞彦君
高校全學期を拔群の成績で

西三街で洗染業をやつてゐる佐賀縣人古村乙彦氏の長男貞彦君（一六）は

大戰從軍の同胞へ
入りませんか
現ナマは

現ナマが必要な在郷軍人は急申込むべし―今曜を通過した例の出征軍人恩給費附案で、歳州大戰に從軍した同胞は一息つけるさいふもの、場所は羅府南フイグロア七五一

南加版

小幡大使出發

新光のうへ、四日畫十二時半のサンタフェで東行

本紙大銀盃を第二學園へ
盛會だつた落成祝賀會

既報南加第一を誇る上町第二學園の落成祝賀會は昨日午後一時から鈴尾委員長司會の下に開始、鶴岡、鶴事等を歴中日、赤司羅日兩會長、蓮山百々松本、廣田諸氏の挨拶、堀學園長、佐藤父兄代表、大庭、管野壽美子の兩生徒代の謝辞の後本紙主催南加各學園お話大會の最高賞として大銀盃高尾氏寄贈を堀學園に手交、夜は講演、兒童舞踊、唱歌、劇舞、新歌舞、三曲、合奏等仲々賑つた。

小兒院の雛祭り
白川夫人寄贈の雛壇

南加小兒院の雛祭りは昨日可憐な兒童たち全部と、小兒院關係者が集まつて賑やかに開かれた。桃の花で飾られ立派な雛壇は白川夫人の寄贈、餘興歌劇を招いて英語會話個人運動、演藝等に有志婦人達が

證人定井氏歸北

中野眞の無罪に問はれてけさ着到したが、本間なぎ、御催促に應じて、行動をさしめておいてこさ、樂い催しであつた。

●上町國語學園では既報の如く中村、瀧田兩女氏は月曜日夜歸北した

大鎌倉覆滅の日 186
三木喬太郎

「よし。それだ。」

「平六を呼べ。」

大多和平六左衛門義勝、それ

「平六、ここまで聞くさ、すぐ決定した。」

「平六、ここまで聞いてゐた義貞は、

「よし。それだ。」

「平六を呼べ。」

大多和平六左衛門義勝、それ

「平六、ここまで聞くさ、すぐ決定した。」

「平六、ここまで聞いてゐた義貞は、

「よし。それだ。」

次回連載
大衆小說豫告
「天保政談」
近松秋江氏作

終始讀者を魅了した近松の大衆小說「大鎌倉覆滅の日」は、惜くも明紙を以て完結なる。―そこで次ぎに掲ぐべきものは、紙を更に厳に、遂に決定したのが近松秋江氏作「天保政談」である。筆者は厳るまでもなく文壇の者宿、その都度筆致は特に人情もの、歴史小說に深なる文政の末葉から、その歓樂に光つた時代を背景に、美女、美男、悪漢、乱舞、剣客を縦横に輪舞せしめ、人情の機微を穿つて、人心の奥、鈴木朱雀、奥田伯爵がく非凡の押絵を共に、奥田伯爵がくるの今を値して期待はない。

彌生夜話

他人樣のフンドシで
不景氣知らずの商賣
先づ山の神を取り入る
マージン勧誘の祕訣

ついこの間まで百〇一弗を前後してゐたオーバン自動車株式會社の株は十五ドルかなく、ブール組織で惨敗するのに動も通じてゐるし受け渡しにはまた上の株でも自動車株式會社の株は十五ドルかなく、ブール組織で惨敗するのに動も通じてゐるし受け渡しにはまた上

失業リンゴで景氣が恢復し自動車の需要が激増するためだとすれば他の自動車株も上らねばなるも理屈。オーバン狂はせをやつた原因はこの會社の株は十五ドルかなく、ブール組織で惨敗するのに動も通じてゐるし受け渡しにはまた上

▲

ハチ上つた。スピードの早い曙光ぶりに吊られて手を出した同胞が少くない

▲

るだらうの先を見越した、思惑買ひがワラ―ワラと殺到したもの―マ女人は見てゐる

▲

スプリング街の仲實店に行くと同胞常連無畫三四十人「メーク、マネー、モア、プロフィット」なんて興奮してゐるあり人もあれば、お通夜に來たやうにいとも淋寂な悲壮極る仁もある。

▲

「この味をしめたら外の商賣は馬鹿らしくつてやれませんよ」さいふと僕に語るのは人の神で角力をさる薬劑師

▲

小金はもつてる、慾は人並、氣が小さくつて妻君天下といふ家庭なら一番カモにしやすい。株を聞いたばかりでかく―懸へだすか、目の色をかへて不倶戴天の仇見たいに睨みつける先生だつたらなほのこと話が早い相だ

▲

「勿論です。奥さんの仰する通り株位世にも危険なものはない。人の激毒も過分のしやうで起死回生の妙藥となる。早い話が貴方がこのグロッサリー（又はチャプスイ、又は庭園等々）を始めたとき、昭和六年の春までには幾ら―定期に預けるー見越したわけではない。チャンスです。

▲

それに顧、顧です。實に顧の世の中で、同じグロッサリー（又は何々）を始めた實本で始めても此處の（又顧を示し）働きが悪いさ、十年骨折つて貧僧の山、一體貴方がた（さ必ず妻君を含めて復數に呼ぶ）はどの位の實本スタートをー！

▲

さやれば必ず釣込まれ、胸一本でした。その胸一本が有難い、ツラにやつて御覽なさいさは動りぬ。私も株を手を出して既に六年、隨分色儲けもしたが損もした。お蔭で昨今は騙れ騙れないをサンピードロの鹽梅が賢がわかるやうに、事驗を研究にはかないませんよ。騙―大學を卒るより可愛いと見

▲

局マーケン、儲けの半分は頂戴する。損したさは言ふまでもなく投資者の損。チカガゴアレターの如く嘆めるの通中が三人や四人ではない週に平均百弗になるは何さ。ボロイ商賣ではあるが「思惑がはづれた時の苦しさは夜も眠れない。お得意をしくちつては後の商賣がつげないだけでなく、對抗試合に學校を代表して出たスポーツの意氣込みです」

▲

「思惑がはづれた時の苦しさは夜も眠れない。お得意をしくちつては後の商賣がつげないだけでなく、對抗試合に學校を代表して出たスポーツの意氣込みです」

半額
治療費が半額で、然も絶對苦痛のないことが請りです。若し痛かつたら料金は要りません
當院の特別安價な歯科治療は品質に於て絶對他の追從を許さず
歯の治療を受けるにさんな仕事でも品質が第一です、當院へ出でになれば最も安い料金で最上の治療を致します
材料を精選し技術優秀の醫師を聘して十八年間開業してます ⊖
無利息 月賦拂

日米新聞 羅府支社
羅府北サンピドロ街一一七 電話MUTUAL八四一一五
購讀、廣告、記事につき御用のた方は御電話又は御一報下さい

客室代大勉強（食事付）
三百の客室全部新調出浴及冷暖房
移民事務及旅行案内
都ホテル
羅府東一街二五八 235 E. 1st St. L. A. Calif.
電話 Michigan 9581---9335

日米國國特許
月經帶 ムーンベルト ガーター兼用
氣持がよくて安全
家庭に―旅行に―運動に―
特價一弗廿五仙 エキストラサイズ一個五十仙 發送米國内
△各地藥店にあり（腰のサイズ記入されたし）
THE MOON BELT MFG. CO. 339 E. First St. Los Angeles, Calif.

地方の方は仕事でも一日か二日でもさんな仕事でも諸患者の患者
ます（夜間及び日曜も營業）
Dr. S. M. Cowen
Painless Dentists
506 South Hill St.
Los Angeles, Calif.
Phone MUtual 3748
日本人看護婦在勤
●鋼工義歯 四、〇〇
●X光線 一、〇〇
●岡口内全部 四、〇〇
●義歯修繕 一、〇〇
●ギヤス歯抜 二、〇〇
●普通歯抜 一、〇〇
●歯埋め 一、〇〇
●歯磨 一、〇〇
●入歯 四、〇〇
平日午前九時―午後一時
日曜午前十時―午後一時

生命素 生命素營養研究所
西第六街三二三南ヒル街五三六 パラマウントビルディング
電話パンダイキ（VA）八六三三 自宅（AN）三三三
日本人 ラッキー タキシー
旅行案内所
201 N. SAN PEDRO ST. L. A. CAL.
電話（VA）三三七七 （FA）六三八一

内科 呼吸器科 X光線科特設
醫學博士 平田篤次
東一街二五八 都ホテル三階
電話 營業 MU 七八六〇 自宅 AN 五九一五

鮮魚一切 並牛豚鶏肉類新鮮豊富
O.K魚店
羅府東一街三一八 電話ムッカー一九九六
特製あみ漬
元組 長本蒲鉾
羅府 ジャクソン街三一三 電話VAパンダイキ二八二七
迅速、鮮明、丁寧
南加印刷所
羅府東一街三六 電話パンダイキ（VA）〇三三六

羅府日米新聞
四十九日の御供餐 相馬茶店
234 E. 1st St. Los Angeles, Cal. Tel. TUcker 7990

設備完全、食事美味
羅府日本人病院
東一街三フイグート街角 電話アンゼラス七一五七

結婚相談所 友愛社
羅府東一街二三九半 電話MA四〇八四

◇ロスアンゼルス◇
結婚―葬儀―兄弟―花一切
鮮魚―迅速―特製大勉強
ホウクス スタヂオ 花店
主人 高田源五郎
羅府北ウエスタン街一四三一 電話GL. 1688住宅GL. 5530

日米官憲手續一切無料
業務遂行に不拘御用命に應ず
日本人葬儀社
羅府ターナー街七〇七 電話TU 8410支配人福井齊

男女リン病
妙藥人を助く家傳天然生絞藥必ず全快す三日にして痛みを去る効果なき時は返金します
羅府五番町金ヶはOD無料 T. HADA, P. O. BOX 1194 Portland, Oregon

羅府東一街二二九半 電話TU二六一八
風早勝一

羅府東一街二一九 電話TU二六一八
第一街グラージ

羅府北サンピドロ街二一〇
肥後屋ホテル
館主 宮本常蔵 電話MAdison 6515

羅府東一街二二九半 電話TU 8410
イーグルホテル
129½ E. First St. Tel. MAdison 6368

勢働口周旋、日本行汽船切符
羅府北サンピドロ街二一〇

羅府東一街三一半 電話MA四〇八四
ミカドホテル
331½ E. First St. Tel. MAdison 5797

民刑法律事務民事項
安倍法律事務所
法學士 安倍俊吾
羅府ウエラー街一一八（ユニバーサルホテル）電話MU六六六

農家の一大福音補助肥料
促肥素
南加州取次販賣店 勸工場
羅府東一街三四七一九 電話FD二三〇八

恐るべきは―
梅毒 花柳病
あれこれと迷はず、一日も早く服用あれ、一服直ちに発効、神の如く体中深く潜入した病毒、慢性の梅毒花柳病も遂に一日一日目瞭然はなぐが如く必ず全治す
病毒は尿中に顯遂され如何なる慢性の梅毒花柳病も遂に一日一日目瞭然はなぐが如く必ず全治す
みならず子供にまで惨禍を及ぼす梅毒に悩む方は明日と言はず御試用あれ
絶對に副作用なく、高貴薬なる故飲んだ翌日から尿の色と臭ひが違います（CODで送ります）
特價二週間分 五弗
D. K. TUEY, Los Angeles, Calif.

羅府東一街三三三 電話フェアー（FA）四七四二
太平洋印刷所

羅府東一街三四一 電話タッカー六〇六〇
赤名法律事務所
赤名精一

羅府東一街三四一 富尾ビルディング十二室
青師直亭

視力檢定及矯正
南大觀科出身 ドクトル 片岡正子
羅府東一街三〇一 電話パンダイキ六六二四
片岡時計店

羅府東一街三一一 新富尾ビル 電話MU八五五八
高等支那御料理 宴會は特に大勉強
マンダリン樓

羅府北サンピドロ街二一一 電話マクソン（MA）五三八九
確實迅速
サンピドロ グラージ

羅府東一街三一八 電話ムッカー一九九六
鮮魚一切 並牛豚鶏肉類新鮮豊富
O.K魚店

御用命は岩城の通信販売部へ
地方の御方は通信販賣部を御利用下さい――送料不要――總ての御用命は必ず迅速に取扱ります
胃腸ダイゼリン 十日分一弗五十仙 廿日分四弗
胃腸の鎮静を順調に消化力並に吸収力を良好にして胃腸を本來の健康状態に復帰せしむ
理研ヴィタミンA 二弗五弗
營業薬中の最高傑作、あらゆる病毒にきつて一大福音にして其の効効を御めらる
ゴノキール 四週間分 九弗
獨逸亀學博士ハフキン氏多年の研究によつて調製したる本劑は急性慢性の淋病に對し最も迅速に確實なる効効を奏す
鼻の薬ビトール液 三弗 五十仙
ゴムラブレターの如く嵌めるの通中が三人や四人ではない週に平均百弗になるは何さ。ボロイ商賣ではあるが
「思惑がはづれた時の苦しさは夜も眠れない。お得意をしくちつては後の商賣がつげないだけでなく、對抗試合に學校を代表して出たスポーツの意氣込みです」
殺菌 セーフテーフアースト 二弗
歯磨 セーフテーフアースト 二週間分 九弗
歯磨によりて二分間にて解け終ての歯面牛面を洗滌する
安全 イージー月さらへ 一週間分 九弗
日本婦人の體質に適合し滑易く安全に治療の目的を達す
●男女強精 トプカピ ●キング オブ キングス 性の權威羽太博士製剤 二弗
●海貴 來一 副腎腺肥化の最良藥 二弗
●神恵 錠一 田中博士の腦神經衰弱の藥 一弗
●ゴム製 サック 一打 三弗以上 上製二弗五十仙
●スキン サック 一打 三弗五十仙
其他日米藥品雜貨ゴム製品化粧品等一切
203 E. First St. Los Angeles, Calif. Tel. TUcker 4645
THE IWAKI DRUG CO.
IWAKI DRUG CO.

フレスノ【二日】

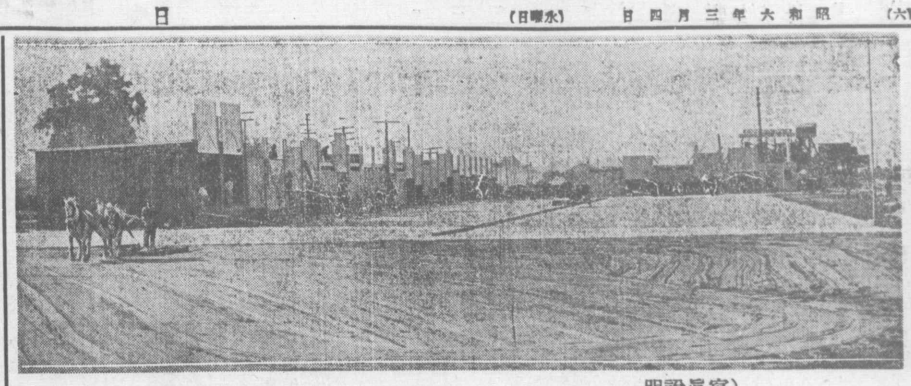

(寫眞說明)
三月一日盛大な開店式を擧げたフレスノ日本人マーケット (昨紙參照されれ)

坂郷友會

▲京城師範勞宴 來る五日(木)夜七時より神川レストラントにて本會主催にて本會に就き幹事は誰にても列席を歓迎す

▲婦人會總會 來る八日(日)午後一時より催し、設教後に白くじなしの大福引き餘興あり、會員もれなく出席あれ

●寄贈 昨報す栗新ストア店式へ天寶堂、布目會、新井洋食店よりおのゝ花籠、龍ヶ肥府肥料より十弗の寄贈あり

ボールス

▲ピクニック相談 四日夜七時現和會及び學園では理事會をひらき野遊會催につき談をなすにつきもれなく出席あれ

▲情勢 ダ市に出征した當地野球チームは八對九のクロース、ゲームで惰勢

リンゼー

▲野遊會 學園主催にて來る八日(日)午前八時より七氏橋外協會合のピクニックを昨年と同一場所なるカムリダ奥の廣地に催すにつき地在留一粒氏の來遊を歓迎す、なほ實ひ係の氏は井元會計同道本日出市

▲加來夫人入方 小此木病院中の加來淑次郎氏夫人は二三日前過歸宅醇養中衝式全にむかひつゝあるさ

デレノ不參加

岡山縣人會

▲野遊會 來る廿二日(日)を期し海外協會合のピクニックを昨年と同一場所なるカムリダ奥にて擧行することに決定

オークランド

砥綿家の葬儀

亞市の砥綿孫次郎氏は一ケ年前よりパーマー病に入加賀中の島醫院にて死去されしつきその遺骸を送せ去る二六日午前零時死去されしつきその遺骸を送せ去る二六日午前零時

●寄贈 亞市繪眼男氏は亡父太郎氏四十九日法要記念として左の各團體に寄贈ありしと

▲婦人會總會 來る八日(日)午後一時より催し、設教後に白くじなしの大福引き餘興あり、會員もれなく出席あれ

●寄贈 昨報す栗新ストア店式へ天寶堂、布目會、新井洋食店よりおのゝ花籠、龍ヶ肥府肥料より十弗の寄贈あり

ボールス

▲ピクニック相談 四日夜七時現和會及び學園では理事會をひらき野遊會催につき談をなすにつきもれなく出席あれ

▲情勢 ダ市に出征した當地野球チームは八對九のクロース、ゲームで惰勢

リンゼー

▲野遊會 學園主催にて來る八日(日)午前八時より七氏橋外協會合のピクニックを昨年と同一場所なるカムリダ奥にて擧行することに決定

デレノ不參加

岡山縣人會

▲婦人會總會 來る八日(日)午後一時より催し、設教後に白くじなしの大福引き餘興あり、會員もれなく出席あれ

●寄贈 昨報す栗新ストア店式へ天寶堂、布目會、新井洋食店よりおのゝ花籠、龍ヶ肥府肥料より十弗の寄贈あり

オークランド

砥綿家の葬儀

亞市の砥綿孫次郎氏は一ケ年前よりパーマー病に入加賀中の島醫院にて死去されしつきその遺骸を送せ去る二六日午前零時死去されしつきその遺骸を送せ去る二六日午前零時

●寄贈 亞市繪眼男氏は亡父太郎氏四十九日法要記念として左の各團體に寄贈ありしと

麥佛男女青年會の活畫映寫會

ヘイワード市の麥佛教會の男女青年會では基督教會及び日本人基督教會の共催にて本月二十日(金)午後七時より活畫映寫を行ふ

勞働賃銀値下斷行

サリナス地方の農家及びシップパーの適用會合の結果、下の不況にかんがみ勞働賃銀を一時間三十仙以下に値下げする事決定したれば日本人農家においてもこの方針によつて實行してもらひたいものである

教役者會

加州日本人基督教會においては今回ニューヨークよりシュライバー博士の來加を期して來る三日(日)午後二時半から基督教會において臨時教役者會を催すことなり多數の教役者出席せらるゝはずなほ講演後師は岸本總理たるベン博士も出席せられる。夜會堂において歓迎晩餐會も催さるゝと

産業會便り

サンオン

廿八日サンオン學園にて理事會催、左記事項を協議す

一、勞働賃銀引きさげの件
二、男女青年會招聘の件
三、野遊會の件

第一項は來る四日午後七時より組織されしやうなる。若し誤りとすれば市民協會の如き目的の團體を起さんとの意味をもつて

墓地の設備

サリナス

完成と掃除

講演會

サンマテオ

馬場氏結婚式擧行

ターラック

説教

サンマテオ

産業會便り

サンオン

教役者會

勞働賃銀値下斷行

麥佛男女青年會の活畫映寫會

サクラメント【三日】

櫻府セネター 野球軍賣渡されん

買主はデトロイト倶樂部
タイガー所有主來櫻途上

デトロイト倶樂部のタイガー野球軍選手は目下濠櫻中で昨二日午後二時より櫻の月曜よりモーリング、フィールドに於いて練習を開始したが同倶樂部の持ち主たるフランクビー、チービンは觀覽に來櫻し

The Largest English Section Published Daily by Any Japanese Paper On This Continent

The Japanese American News

THE LARGEST JAPANESE NEWSPAPER PUBLISHED OUTSIDE OF JAPAN

A Newspaper For All People Interested in the Welfare of Japan and The Japanese People

NUMBER 11,259. Entered at the San Francisco Post Office as Second Class Matter SAN FRANCISCO, CALIFORNIA, WEDNESDAY, MARCH 4, 1931. Copyright 1931 By The Japanese American News Per Month $ 1.00 Per Year $11.00

WE NEED HEADING

By A. M.

"FAVORABLE Cable bill passed by both Houses at 11:55 this morning," wires Miss Sugi from Washington, D. C.—Simple words to the casual or uninterested observor, and yet, to the second generation girls it is and will be of prime importance when the inevitable question of their marriage comes up.—For one reason or another, many of our girls will marry men born in Japan. Even at the present time in age and in numbers, the girls outnumber the second generation boys. According to reliable statistics set forth at the recent Citizens' league meeting, 52 per cent of the present number of second generation members are female compared to the male percentage of 48.—In the past, women marrying aliens automatically lost their citizenships only to be regained after termination of the marital status, and those marrying aliens ineligible to citizenship lost their citizenships forever.—Many second generation girls suffered triple hardships under the old system. They lost their ballot, their rights and privileges as citizens (often of extreme practical use), and their rights to regain their citizenship after they had divorced their Japan born husbands.—AND NOW, THEY MAY KEEP ALL THOSE RIGHTS AND, ON TOP OF THAT, MARRY WHOM THEY PLEASE. Congratulations to the second generation girls!

—oo-oo—

ONE good news on top of another! Mahatma Gandhi is reported as saying, "I think we shall have peace."—Cause for special thanks, it seems. All the world seems to be groaning at the present time under the yoke of hard times, but India seems to be past the stage of mere groaning. It is grimly silent from suffering. And now, let us hope that its untold misery will begin to cease.

—oo-oo—

Someone or other in Texas is defending the fact that he is hunting deer with a bow and arrow. "Indians used to shoot them that way. Why not I?" he asks.—No, we can't think of any reason why he shouldn't be able to bag deer with bows and arrows. Only,—rack our brains as we will, we can't think of any one we know who can even bag deer with a long range rifle, —let alone bows and arrows. However, we wish the modern Hiawatha the best of luck.

Shunshuro Speaks at Anniversary of Pescadero School

[Special to Japanese American News]

PESCADERO, March 3. — With nearly 150 persons, including many American school teachers, attending, the first anniversary of the Pescadero Japanese language school was successfully held with speeches and entertainment last Sunday.

Shunshuro Ebina, The Japanese American News columnist, was one of the main speakers in the formal part of the program held in the afternoon beginning at 1 o'clock. A "gakugei kai" exhibiting the art of reading and speaking the Japanese language mastered by the pupils of the school during the past year was held.

In the evening, an educational film was shown in the auditorium of the language institute.

DELEGATES REPORT ON 2 CONFABS

Heads of Bay Region YPCC Gather in Alameda, Sun.

[Special to Japanese American News]

ALAMEDA, Mar. 3.—Bay region delegates to the two recent Young People's Christian conferences in Sacramento and San Jose gave their enthusiastic reports at the meeting of the bay region Christian conference cabinet members held at the Alameda M. E. church last Sunday afternoon. Led by Shigeru Saito, the conference leaders of this vicinity met to further plans for the bay region conference to be held in Oakland April 11-12.

Especial praise was given to the Saturday night banquet staged by the Sacramento conference and all delegates joined in the opinion that this year's meeting was the best of those held so far in Sacramento. The excellence of the speakers chosen by the conference program heads was also mentioned.

SAN JOSE MEET COMMENTED

Miss Yoneo Taniguchi, who attended the San Jose gathering of the Santa Clara County Young People's Christian conference, stated that inasmuch as this was the first parley to be sponsored by Santa Clara county, it was a great success. Favorable comments were also made on the interesting and intelligent selection of the discussion topic, "What the Church Need and What It Should Do."

The registration committee headed by Dave Tatsuno and assisted by Koji Murata, Tsune Baba, Shig Koba, Kimio Obata, John Katayama, and Misses May Fujita, Margaret Fujita, Iyo Yamashita and Masa Sato, announces that pre-registration will be held again this year. Pre-registration blanks will be sent to the various organizations not later than March 18, it was announced by the registration committee.

PICTURE COMMITTEE

Miss Misaki Iijima of Oakland will be assisted by Marie Tsuji and Helen Matsuda in carrying out her duties as photograph chairman.

Light refreshments were served at the close of the business session by Misses Yoneo Taniguchi and Josephine Yamamoto. The following shared in the refreshments:—Yoneo Tangiuchi, Josephine Yamamoto, Ruth Morishita, Misaki Iijima, Tsune Baba, Henry Takahashi, David Tatsuno, the Rev. Mr. Oda, Sumile Morishita, Haruo Imura, Mickey Takezaki, Jean Furuta, the Rev. Mr. Aiura, Oshu Hiano, and John Yoshino.

HOSTESS

YONE HIRANO, social chairman of the coming Bay Region Y.P.C. conference which will be held in Oakland on April 11-12.

FISHERMEN WIN RIGHTS

Japanese Illegally Entered May Fish off Mexico

LOS ANGELES, Mar. 3.—Once and for all, it is hoped, the re-entrance of a Japanese fisherman going into Mexican waters, even though his original entry might have been illegal, has been decided, when the Japanese fishermen of this dstrict won a far-reaching decision in the United States Circuit Court of Appeals for the 9th circuit, in the case of Matsutaka vs. Carr, district director of the United States immigration service at Los Angeles, February 24.

For a long time the immigration authorities at San Pedro held that a Japanese fisherman going to Mexico waters could not return to this country unless his original entry was a legal one, even though he had lived in the United States for more than five years. Many fishermen have been excluded and others sent back to Mexico on account of this holding.

This recent case, ending in favor of the Japanese, was supported by the decision rendered in the case of Nagata as far back as 1926 when it was decided that Japanese fisherman had the right of re-entry regardless of their status as aliens.

Attorneys J. Edward Keating and Theodore Bowen filed briefs for the Matsutaka case at San Diego because of their past experiences on the question.

100 Delegates Attend San Jose YPC Parley

Masako Ebisue and S. Sato Are United in Oakland, Sunday

[Special to Japanese American News]

OAKLAND, March 3.—The wedding services uniting Miss Masako Ebisue and Mr. Soichi Sato, both of this city, were solemnized by the Rev. H. Arima last Sunday afternoon at the local Japanese M. E. church. More than 200 friends and relatives of the couple witnessed the ceremony.

Miss Ebisue came from Japan two years ago. Mr. Sato is an active member of the Young Men's club of the M. E. church and is a manger of one of the chain grocery stores operated by Mr. Iino of this city.

After the nuptial rites, a wedding reception was held in the beautifully decorated social room of the church at which time speeches of congratulation were tendered by the following persons, with S. Takezawa acting as chairman of the affair:

Mr. Ono, representing the church; Mrs. Kajiwara, Women's society of the church; Mr. Iino, groom's parents; Susumu Yamashita, friends; James Hirano, Young Men's club; and K. Oyama of Sacramento, friends.

HarveySuzukiNamed Chairman of Next Conference

[Special to Japanese American News]

SAN JOSE, Mar. 3.—With close to 100 delegates from Palo Alto, Mt. Vew, Irvington, San Jose and vicinity, attending, Santa Clara County Sectional Young People's Christian conference was carried out successfully under the general chairmanship of Lester Suzuki.

"What the Church Needs and What It Should Do" proved to be a lively topic for the gathering which was divided into three groups. The junior high school group was led by Miss Sumile Morishita and Henry Kiyomura, the sophomore and junior group by Dr. Frank H. Smith, and the seniors and college group by Frederic Shipp, dean of boys at the San Jose high school.

THINGS SUGGESTED

Among some of the things suggested by the young people in the discussions were building facilities, better parent children co-operation and closer everyday contact with Sunday school children. Co-operation with Buddhist and other non-Christian friends through athletics and parties was especially stressed. Closer work with the pastors, and the preparation of inteersting gatherings was also mentioned.

A lively open forum led by Dr. Smith and Mr. Shipp was followed by an entertainment hour at the First Presbyterian church. Excellent stunts were given by San Jose, Mt. View, and Palo Alto.

The next conference will be held in Mt. View, it was decided in the afternoon's business meeting. The following were elected to head the Santa Clara County Y.P.C. for the coming year: Harvey Suzuki, chairman; Frances Funabiki, vice-chairman; Lester Suzuki, secretary; Morris Saito, treasurer; Fuji Okamoto, corresponding secretary; Tsuguyo Okagaki, reporter.

DR. DE VOSS SPEAKS

Watching the sign posts of life as we would watch the sign posts of highways was stressed by Dr. De Voss of the San José State college in his talk on the topic of "Jesus' Way All the Way" at the evening banquet prepared by the mothers of the Ladies' Aid society. The music was provided by Min Tawara who gave a violin solo accompanied by Kiyo Sato.

Later in the evening three one act plays were presented by the Epworth league and conference delegates and friends enjoyed the masterful presentations of "The Ghost Hunters," "Hist! She's a Man," and "And the Villain Still Pursued Her."

NYK HEAD TO COME TO S. F.

K. Kagami, President, to Arrive April on Asama

On the first lap of a world survey of shipping condition, Kankichi Kagami, president of the Nippon Yusen Kaisha line, is due to arrive in San Francisco on the company's flagship Asama Maru on April 22, according to advices received here yesterday by S. Nakase, San Francisco manager of the company.

Kagami was elected president of the N.Y.K. line in 1929 since which time he has been an international figure in shipping circles. Under his leadership the N.Y.K. line has recently completed a $60,000,000 shipbuilding program which included the commissioning of nine motor ships in the California-Orient, Seattle-Orient, Japan-Europe and South American services.

CONTROLS 150 VESSELS

As president of the largest shipping company in Japan and one of the world's foremost maritime organizations, Kagami controls the destiny of more than 150 vessels, totaling approximately 850,000 gross tons operating in the company's various world wide and other services.

This will be Kagami's first visit to America since 1926 when he came here as director of the company with N. Ohtani, managing director and other officials of the line. Plans for the United States survey of the visiting shipping official are not definite, but after a comprehensive tour of American shipping centers he will continue to European ports.

IS 62 YEARS OLD

The career of Japan's foremost shipping leader dates back 62 years, when Kenkichi Kagami was born. Following his graduation from the Tokyo Higher Commrecial school in 1888, he entered the field of insurance. Studying international methods his rise was rapid and he became a pioneer authority and magnate in Japanese insurance circles, being named president of the Tokyo Marine Insurance company, which post he held for many years.

Busy Bee Sextette Defeats Placer by 36-11 Score Sun.

STOCKTON, Mar. 3.—The local Busy Bee basketball sextette added another mark to their string of victories when they whipped the strong Placer Shojo kai girls, 36-11, last Sunday afternoon in a game played at the Stockton Buddhist temple court.

Throughout the tussle the invaders were at the mercy of the local team, the score standing 28 to 4 when the whistle blew at the end of the first half.

Rosie Haglo and "Fatty" Matsumoto of the Bees were the stars of the day, scoring 20 and 14 points respectively. The stellar guarding of Captain Annie Kunii, June Fujishige, and Ann Oshima was much in evidence throughout the game. For the Placerettes, Bessie Tayama and A. Masuda played exceedingly well. The game was refereed by Fred Ito of the Tenshindo quintet.

After the game, most of the members of the victorious sextette motored to the new home of Miss June Fujishige where dinner was served. The girls later spent the evening around card tables.

Students' Club of Sacramento to Give Oratorical Meet

[Special to Japanese American News]

SACRAMENTO, Mar. 3.—An important oratorical contest will be sponsored by the local Japanese Students' club on the date tentatively set for April 3, Friday, it was decided at a regular meeting of the club held recently with Gerald Kobayashi, junior college student and newly elected president, acting as chairman.

Committees for the contest affair will be appointed at the next regular meeting of the club to be held this Friday evening at the club house on N street between 4th and 5th streets.

In order to give the club room a real college atmosphere, Bill Nikaido was appointed to purchase a Sacramento Junior college pennant, and Misses Misa Makishima and Lorraine Tsuda were named to furnish the room with new curtains.

Every member of the club is requested to bring two members of the Sacramento high school or the Junior college for the Friday meeting. The gathering is scheduled to start at 7:45 p m sharp.

Club Notice

ALAMEDA SHOJO KAI

ALAMEDA, Mar. 2.—A special meeting to discuss the coming English devotional affair will be held by the Alameda Shojo kai this Sunday afternoon at 1:30 o'clock at the local Buddhist temple.

Woodland Japanese to Hold Picnic in Orchard, Mar. 8

[Special to Japanese American News]

SACRAMENTO, March 3.—The Japanese residents in Woodland will hold the first picnic of the year in this locality this coming Sunday, March 8, it was decided at a meeting of the Japanese there held recently at the home of Mr. Nagasugi.

The outing grounds will be in the Yolo orchards of Mr. Yasumura in Woodland.

ASS'N CHANGE OFFICE

The Japanese Association of Sacramento valley moved its offices from 300½ M street to 1309 Fourth street, above the Hayata Ice Cream store. The place had formerly been occupied by the Hiroshima kenjin kai. The telephone number of the association will remain as before, Main 1274.

WINS HARD CAGE CLASH

Livingston Y.M.C.A. Boys Down American Team

[Special to Japanese American News]

LIVINGSTON, March 3.—The local Japanese Y.M.C.A. loopsters succeeded in trimming the American Livingston Athletic club quintet, 28-26, in a recent cage clash staged at the local high school court.

The game was featured by a fast offensive playing and good guarding by the local Japanese five. Captain Joe Noda, led the scoring with 16 points for the winners, while Stencil Freeze led with 8 points for the American boys.

The following are the individual scores made by the Japanese boys: N. Satow, f, 2 points; N. Kishi, f, 4; J. Noda, f, 16; H. Naka, c, 4; S. Maeda, g, 2; and R. Kishi, g, 0.

Japanese Students Invited by Mills Cosmopolitan Club

[Special to Japanese American News]

OAKLAND, Mar. 3.—Three Japanese students attending Mills college, Misses Tomi Sakurai, Ei Komada, and Toshiko Eto, were guests at a dinner given by the Cosmopolitan club of the college last Sunday evening. The dinner was held in honor of Dr. Kenneth Saunders of Berkeley who was the speaker at the college chapel service, speaking on the topic of "Toyohiko Kagawa."

OBATA DEMONSTRATION

Chiura Obata, well known San Francisco Japanese artist, will demonstrate traditional block printing methods of Japan in the Mills College Art gallery this Wednesday afternoon, March 4, at 4:15 o'clock. An exhibition of Obata prints is open to the public in the print room of the gallery Wednesdays and Sundays from 2 to 5 p m.

FAVORABLE CABLE BILL PASSES BOTH HOUSES; AWAITS PRESIDENT OK

Miss Suma Sugi Sent by Los Angeles Citizens' League Telegrams Triumph for Women

LOS ANGELES, March 3.—A bill allowing women citizens to marry men ineligible to citizenship without losing their own citizenship was passed this morning, March 3, by both Houses of Congress and is now ready for the President's signature. Such is the gist of the telegram received by the Los Angeles Citizens' league today from its representative, Miss Suma Sugi, who was sent by the southern league to represent the interests of second generation women citizens in Washington.

The telegram reads as follows: "Favorable Cable bill passed both Houses at 11:55 o'clock this morning, March 3, and now ready for President's signature. I called on Mr. Cable, Senator Shortridge and Johnson. They understand and helped us. Mr. Shortridge wrote a letter to White House secretary so I visited White House. I went to every meeting of Houses and am sending this telegram from the telegraph office of the House. My hotel is only 5 blocks from White House. One of Washington's political magazines asked me to write article and newspapers wrote about us and took my photograph."

The telegram which was sent by Miss Sugi at noon Eastern Time was sent to Los Angeles and relayed to the local office of The Japanese American News at 11:10 a.m Pacific coast time.

The "favorable Cable bill passed by both Houses" referred to in Miss Sugi's telegram is bill number 15975 introduced by Mr. Cable on February 9, 1931. The text reads as follows:

"Be it enacted by the Senate and House of Representatives of the U. S. of American Congress assembled

"That section 3 of the Act entitled "An act relative to the naturalization and citizenship of married women, approved Sept. 22, 1922 as amended, is amended to read as follows:

"SEC. 3. That a woman citizen of the United States shall not cease to be a citizen of the United States by reason of her marriage after this section, as amended, takes effect, unless she makes formal renunciation of her citizenship before a court having jurisdiction over naturalization of aliens. Any woman who has heretofore suffered an actual or presumptive loss of her United States citizenship by residence abroad after marriage to an alien or any woman who has heretofore ceased to be a citizen of the United States by marriage to an alien ineligible to citizenship may resume her United Stated citizenship in the manner prescribed in Section 4 of such Act of Sept. 22, 1922, as amended, for the resumption of citizenship shall not apply to any woman whose United States citizenship originated solely by reason of her marriage to a citizen of the United States.

"Sec. 2. Section 5 of such act of September 22, 1922 is repealed."

Organized feminity, estimated at over 500,000, have been working for the passage of a bill which would do justice to women in giving them equal citizenship rights in marriage and it is thought that the various national women's political organizations are largely responsible for the passage of the bill.

Dorothy Matsumoto to Wed Sac'to Man on Sunday April 12

[Special to Japanese American News]

STOCKTON, March 3.—The nuptial ceremony joining a popular local second generation girl, Miss Dorothy Chiyeko Matsumoto, daughter of the proprietor of the Nippon Drug store, Tokutaro Matsumoto, and Paul Yoneji Hamatake of Sacramento will be held at the Stockton Buddhist temple on Sunday, April 12, it was announced by the parents of the bride-to-be today.

The couple's engagement was formerly announced in Sacramento at a delightful dinner party held in that city Sunday evening.

NITTO WILL HOLD PICNIC

March 14 Selected by San Jose Club for Big Outing

[Special to Japanese American News]

SAN JOSE, March 3.—The Nitto club of this city will hold its annual picnic this year on Saturday March 14, it was decided at a recent special meeting of the club.

In the past the picnic has been held jointly with other clubs in the community. This year, however, the outing will be sponsored solely by the Nitto club and personal invitations will be sent out by the organization, it was announced by officials.

The following committees have been chosen to plan for the coming picnic. Yoshio Kimura, Harry Yoshida, George Yoshioka and Fred Inouye, chairman, will look for a suitable picnic ground. "Chicky" Hinaga was named to send out invitations. Henry Dobashi will look after transportation while Calvin Hashimoto and Jim Uyemura are co-chairman in taking care of games and entertainment at the picnic.

ONLY ELEVEN MORE DAYS! IS YOUR CLUB IN NENKAN?

With almost 200 young people's clubs listed for the Young People's "Nenkn" now being compiled by the English section of The Japanese American News, the directory is well on its way towards becoming a reality. However, the editors feel certain that there must be many more organizations still left to be filed. Therefore, club forms are being inserted until March 15 at which time the directory will go to print.

A pamphlet form is being planned for the first issue. The English section hopes that with accumulating years the directory will become not only a detailed and complete club "Nenkan" but a complete directory of each and every second generation residing in America.

With this as an objective, we urge all clubs to send in their filled forms as quickly as possible. Kindly print in pencil or typewriter.

Name of club _____

Address _____

City _____

State _____

Number of Members _____

Officers _____

_____

Affiliations _____

_____

Purpose _____

Mt. View Kyowans Humble Apple City Cagers Saturday

MT. VIEW, March 2.—Crushing the threatening lead taken by the invaders in the early part of the game, the local Kyowa quintet managed to defeat the Watsonville T.N.T. cagers last Saturday night at the local court, 31 to 23.

With his sterling performance at the pivot post, H. Suzuki of the Kyowa team took the high-point honor of the night with 14 points to his credit. Kawamoto of the local squad and Mayeda of the Apple City team, scoring 8 points apiece, and H. Kiyomura of the local quintet, who was largely responsible of the victory, are considered the outstanding floormen of the evening.

The Kyowa lightweights, led by Ben Kamada, who scored 8 points, triumphed over the Watsonville lightweights by a score of 16 to 10 in the preliminary contest.

JUNIOR AND SENIOR SECTION

Hello, everybody! Auntie is so lazy today that she would rather have you all do the talking. So today let's have a little o' this and a little o' that from many members.

Here is a letter from Florence Miyake of 2008 4th street, Sacramento, Calif. She writes, "I am sick in bed with a cold but don't worry about it because I'm not very sick. Auntie, my name wasn't on the New Year list and I am so sorry. (Auntie is so sorry, too, Florence. Auntie is sorry to hear that you are ill and she is sorry to hear that your name was not on the list. She finds that your name is not on the club list so she is putting it there immediately.—We hope that you will get well real soon, Florence.)

And now we will hear a little from Utah. Remember Alice Iwamoto of P. O. Box 167, Latuda, Utah? She says, "Well, here I am again! Guess I bother you too much, don't I? (Never, Alice, we are always glad to hear from you.)

"For the love of Mike, why don't you members write to me? Hope I'm not forgotten entirely. Please, Seniors, write to me and by hook or crook I will be sure to answer. So far, Helen Baba is the only cousin that has written to me. My, but she writes beautifully and so interestingly, too. (My, what a challenge, everybody. Let's all write until Alice begs us to let off writing.)

Here is a postal card from Mary and Keyme Takemoto of P. O. Box 257, Ione, Colorado. They say, "Dearest auntie, we are just dropping in for a few words to tell you how we have enjoyed the friendship of your nieces and nephews and how we have enjoyed reading the section everyday. (That was nice of you, Mary and Keyme. Do drop in often.)

"Auntie, the girls who are writing to us are so nice. They are so very prompt about answering our uninteresting letters.

"We are glad that Fumiko Mitamura-san and Ruby Enomoto have joined. They are both our friends. (So are we glad, Mary and Keyme. —So long, nieces mine. Come again.)

Here is a letter from Shizue Mae Kado of Rt. 2, Box 199, Hollister, Calif. She writes, "It has been a long time since I wrote to you. Please forgive me. I will try to write to you often after this. (Forgiven, Shizue, if you will promise not to forget to write.)

"My, but the Junior and Senior section is getting more and more interesting everyday, isn't it? I have only two members writing to me. They are Elva Kiyoko Masai, and Cora Masaye Takemoto. Auntie, will you please tell some of the members to write to me? I will be glad to answer them." (Auntie has told everybody, dear, through our columns. Isn't this a convenient way of talking with each other?)

Edna Fujimoto of P. O. Box 75, Parlier, Calif. comes next on the program, so to speak. "How are you feeling nowadays, auntie? (Just fine, Edna. How are you?) I'm just fine.

"Auntie, I havn't written for a long time, but I hope you haven't forgotten me. Will you please promote me to the Senior section? (Done, Edna.) I read the section every day and I think it is getting interesting every day. Do you think so, auntie? (Yes, Edna, thanks to all our lively and interested members, the club is rolling along and growing in interest and numbers every day. Isn't that wonderful?)

"I would like to know the address of Kazuko Fujimoto and Sumi Henmi, please. (Kazuko Fujimoto's address is Rt. A, Box 200, Orosi, Calif. Sumi's address is P. O. Box 107, Overton, Colorado.—'Bye, Edna, come again.)

And now let's say hello to Grace Hirayama of P. O. Box 2, San Juan Bautista, Calif. "Hello, auntie and members. It has been a long time since I wrote to you. (It certainly has been long, Grace. Do write more often, please.) I hope that you are all well and jolly as usual. ('Course, Grace! How could we be otherwise? —Yes, please send in some nice drawings. Do.)

And look who's here! Elva Kiyoko Masai of Rt. 1, Box 396-C, Stockton, Calif. She was sick in bed the last time she wrote, you remember. Let's see how she is.

"My dear, dear auntie, how are you? I hope that you are as fine as ever. (Auntie is just fine, thank you, Elva. And how are you?) I am just fine now. I think I had a little flu just like Brownie. — Auntie, please thank Miss Ort for the Valentine and thank you for sending it to me. (Members, Miss Ort, the kind American lady who watches over our club and its members like a guardian angel sent some Valentines to auntie and asked her to use her judgment in sending them to people who needed cheering and love. Auntie decided that since Elva was sick just at that time, she ought to have one of them.

Oooh, members! Isn't this grand? We've talked wth eight members today!—Now lets' say 'bye.—'Bye, everybody.
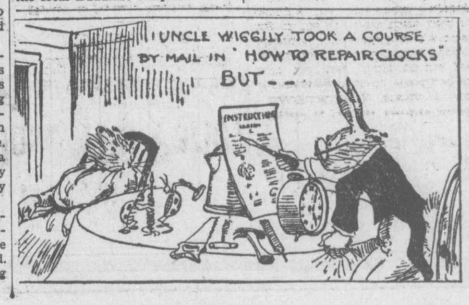
Aunt Mia.