日米

THE JAPANESE AMERICAN
PUBLISHED DAILY AT
650 ELLIS STREET
SAN FRANCISCO CALIFORNIA
PHONE PROSPECT 238
ENTERED AT S. F. POST OFFICE
AS SECOND CLASS MATTER
K. AIKO, EDITOR & PROP.
SUBSCRIPTION RATES
IN ADVANCE
DAILY.....ONE YEAR..... $11.00
DAILY.....SIX MONTHS..... 5.50
DAILY.....ONE MONTH 1.00
SINGLE COPIES ..... 5 CENTS

第一回婦人太平洋會議

汎太平洋婦人會議は愈々来る八月九日よりホノルルに於て開かるる事となつた。此會は始めてのことであり、太平洋に國土を有する米國、日本、支那、ジャパン、朝鮮、フイリピン、印度、シヤム、海峡領地、サモア、南洋諸島、濠洲、新西蘭、タスマニヤ及び南米諸國より多數の代表者を送り且主人役を勤むるハワイ群島からも亦多數の代表婦人が出席するといふから隔分賑ふことであらうと思はる。

(1) 汎太平洋婦人會議は愈々来る八月九日よりホノルルに於て開かるる事となつた。此會は始めてのことであり、太平洋に國土を有する米國、日本、支那、ジャパン、朝鮮、フイリピン、印度、シヤム、海峡領地、サモア、南洋諸島、濠洲、新西蘭、タスマニヤ及び南米諸國より多數の代表者を送り且主人役を勤むるハワイ群島からも亦多數の代表婦人が出席するといふから隔分賑ふことであらうと思はる。

(2) 婦人社會事業家として世界に名を知られ、現に國際婦人平和及び自由同盟會の會頭たるシカゴのジエーン、アダムス女史は右大會の名譽議長として臨席することゝなり、過日既にハワイに向つて出發したが同女史の言に據ると此會には米國側からも各方面の婦人代表約二百餘名出席し、各國代表と共に兒童の保護法を含む健康問題、産業上に於ける婦人の立場、立法と政府の教育及び社會奉仕等の五大綱目に就て協議するといふことである。

(3) 從來未だ曾て例の無かりし此種の會に從來未だ顧みを合せ打解け語し合つたことのない遠近各國の有識婦人達が共に一堂に會し、互に腹襟を披き、以上の如き共通の重要問題を議し、相互の智識と經驗を交換するといふのであるから其効果の眼醒ましさは謂ふまでもない。更にアダムス女史の言によると日本政府のみならず、東洋及西洋の各國政府は特に之に力瘤を入れ、各有力なる婦人團體より有數の代表を選抜して派遣するといふから其結果は獨り共通的に會員間の改善のみならず國際の平和にも大なる力を添ふる事となるであらう。

(4) 汎太平洋會議は從來しば〳〵會合されて既に今日までに相等の効果を收めた。素より大部分オーソリチーを有せざる學者、婦人家、宗教家、社會事業家の集合であつたので何等國際上に政治的意味ある直接の結果を齎し得なかつたが、此會は國際的に實すべき礎はね。今を考慮して各邦国に是れが採用や米國提唱の不戰條約は殆ど世界の強國より承認され、人類永劫の平和へ入る歩を進めた際、又此の平和的大會合の催されんとするは獨り東洋の賞めのみならず世界の賞め慶ぶべきである。

全國自動車法

昨年米國で自動車の爲めに生命を失つたもの三萬、負傷者は二百萬に達するが是れ一にドライバーの不注意に由るが、共通自動車法なきが爲めといふので目下加州では全州共通自動車交通法を演じて其効後に世界數の減少せんか。

エレン・テリー

十九世紀の中葉より約五十年間歐米の劇壇に立つて沙翁劇の女王と謳はれ、ローカレーヂ、卸賣者の口銭、小賣商人の儲け等が積り積つて其の代價となる事判つた。農家の苦境、其の救濟の困難もこの一人の名優が優しく、其の救濟の困難もこの一人の名優が優しく、其の救濟の困難もこの一人の名優が優しく

米國新造艦の三聯裝砲塔

古鷹級に刺戟され巡洋艦では世界最初のもの

日米海軍腕比べ

アメリカ海軍が華々しく計画なる計畫を施し、アメリカの有力なる補助艦として去る一九二六年六月起工した一萬トン巡洋艦ペンサコラ及ソールトレークシティの二隻はいづれも八月中には雄姿を太平洋上うかべることになり、今や列强海軍の注目の焦點となつてゐる、主力艦ならびに驅逐艦潜水艦に絶大の自信をもつてゐたアメリカの海軍當局はオヤハ級十二隻ヒ十分に日英海軍に挑戰を試みるべく計畫されたるものであるが、その後日本造船學界の苦心の結晶ともいふべき古鷹級の出現により代表巡洋艦オヤハ級十二隻は到底古鷹級の敵ではないと知るやにはかに態度を改め古鷹に対抗し得るものとして巡洋艦建造はさして閑暇にされてゐなかつた

博覽會の陳列品
百廿點昨日發送
日本人商品陳列所より日本着物や美術工藝品

来二十七日よりロングビーチに開催される太平洋商工博覽會において陳列される日本人商品陳列所の出品は愈々本日から発送される。この出品は本日午後六時迄に陳列所に納める筈であるが、既に陳列されたものは次の通りである。

陳列所内にある商品百二十點を選び（此價格八千六百五十弗）二十一個のケースに納め、昨日博覽會場にむけ發送した商品の重なるもの、美術工藝品並に最近米國で流行のハオリ、ハラビその他のものであるが、いずれも日本館に陳列されるはずである。なほこの外北米一帯は日本ライダーズ商會で昨年のデ盃獲得者フランスにチャンピオンシップ獲得者フランスにチャンピオンシップ獲得者の権利を得た米（ロットベルト　伊（フンベルト　ガスリーニ　六二三　六二一　六二二）

宣傳用の日本茶
八百箱これや丸で
廿八日海岸で月下の催し

なほ一昨日入港のこれや丸で同博覽會において宣傳用の日本茶八百箱到着したので商品陳列館は直ちに飛機シチー・オブ・ニューヨーク號に搭乗して東に向つた。この茶は八月十二日開催されることになつてゐる日本デーに當夜の來賓者に配附することになつてゐるといふ。

女青會主催で女青會主催（ローランキャロス球場廿一日）米國は本日デ盃奪取決勝ダブル戦に、昨日シングルニ勝のあとを受けイタリーに勝ちなほ一昨日入港のこれや丸で同博覽會において宣傳用の日本茶八百箱到着したので商品陳列館は直ちに飛機シチー・オブ・ニューヨーク號に搭乗して東に向つた。この茶は八月十二日開催されることになつてゐる日本デーに當夜の來賓者に配附することになつてゐるといふ。

世界早廻り
廿二日半
の新記録完成か
米選手沙港着

（シャトル廿一日）世界早廻り選手ジョン、メアス、チャレス・ポリア兩氏は本日エンプレス・オブ・ルシア號にて當地着。

基敎第二世達
清遊と祈
今日サンセットで共勵會主催

基敎第二世達は一同集會の上佐藤敎子嬢司式のもとに厳粛なる祈りをなしたる後、サンセットにおいてピクニックを催し餘興としては種々なるゲーム、ペースボールなど清遊のうへ午後六時の汽車にて帰宅。

玖摩丸の初航海
元ボルテモア丸郵船に買收され

元ボルテモア丸郵船に買收され朝入港のはずである玖摩丸は元國際汽船の貨物船として當港に

理髮業視察者の虎の子の行衛
ホノルル寄港の際自動車の中に置忘れ

これや丸一等船客として一昨日見學團ならびに中村嘉藤氏見學團の兩團は昨日はいづれも観光日をさし中村氏見學團は午前中

加州慈惠會新入會者

桑港總領事館内の加州慈惠會は先般來市内において新會員を募集中で、既に數十名の入會者を見たが、その後昨日まで左の人々の加入があつた。

山口重太郎　小池專作　井上武　杉山藤牛　白石三郎　藤光三郎　渡邊カネリ　太田嶋宗一郎　大橋第八郎　福島常治　松浦庄次　吉澤銀次郎　關時次郎　小西勇二　須和田倉一　半田タケ子　梅田松之助

南西博への出品選抜
南ロングビーチで開かるる太平洋南西博覽會に日本側出品さ
桑港日本人商品陳列所内の出品物中より選抜出品のことは既報したが、開會期も切迫したので商議では昨日よりその準備にとりかかつた今明日中には完了し發送のはずである

灣東管内視察終了
廿三日より沿岸

井田總領事は去る十九日のパークレーおよびコンコードの巡視をもつて灣東の管内視察を終へて桑港に帰着し廿三日より第五管内視察として桑港日本人商品陳列所内の出品物中より選抜出品のことは既報したが、開會期も切迫したので商議では昨日よりその準備にとりかかつた今明日中には完了し發送のはずである

招待會
一昨夜盛んに
雪洲夫妻の

今日からオヒューム座において「笑へる男」に出演する早川雪洲氏夫妻は一昨夜當市の新聞記者一同をみさき亭に招待し懇親を催した。當夜出席者は約三十名で記者以外にも副領事、金子氏や三井の場長、総領事館員一部を加へ賑やかな宴であつた。

週刊日米「第十三號」本日發行す

伊太利號救援增遣
更に飛行機二臺を獨逸より急送
獨逸ワルネミュンデ廿一日

早川雪洲氏出演
昨日からオヒューム座に
芝居と映畫

早川雪洲氏はいよ〜昨日土曜日のマチネーから當市オヒューム座出演「メン、フー、ラフド」の一幕を演じて好評を博してゐる。毎日晝夜二回出演するが今週一杯同座に出演し來週からは主府に來々週には當市のゴールデンゲート座に出演するといふ。

奥村氏令嬢園枝の葬儀

市俄古附近に網を張る詐欺團
日本人の旅客を目あてに
邦人も或は關係か

兒玉光吉二氏着

日本向
爲替下落

同志社見學團
今朝出發
九時の列車で

日本行小包開始

美味ご馳走張

大改革＝大勉強

富士運送送達部

新聞秘史　地球を繞つて
〔ユーピー版權所有〕デール　バン　エベリー

野一色

高橋眼鏡院

相馬茶店

土地賣度し

死亡廣告

死亡廣告

日本町　榎本和樓

日本ホテル

桑港興行會社

小幡女子裁縫學校

日本食

釣道具販賣修繕　田村

常盤園

榎本利作

高橋ポスト街一六〇

富士運送送達部

金門貸自動車

リウマチ　腎臓病

配達

KAJIMAYA HERB COMPANY

世紀の夜

（百卅八）

尾崎士郎作

蘇川（五）

風が出て、大湖石にかこまれた鷺丹型の池の水面がざわ〜と波立つてきた。靄深の重疊たる岩の上に小さな亭があつて、その下までうね〜とつゞくこまかい石の坂が時代の冷たさを吸ひこんだ古めかしい苔の色を蔓つた大気の中にうかばせてゐる。石の下には蓮蘭がむらがりこころ〳〵の葉がくれに小さな石像の置物が、數百年の風雨を留風にさゝもにしのぎ古色蒼然と輝いてゐる。——

「そろ〜出かけるかね、今からいけば途中でまたあの女に追ひつけるからな、——今度は一つ一泡吹かしてやらうよ」と退屈さうな聲で呟きながら相良は吸ひさしの葉巻をほんと池の水面に投げた。

それから亭のうしろを通つて、入つてきたときは反對の廻廊をぬけて、垣根の下に咲き亂れている名も知らぬ白い花を踏みつけながら、雑草にかこまれた道を歩いていつた。

外へ出ると少年の馬夫が近づいてきた。今度は克彦を先にして驟馬はゆる〜と動きだした。二里の道を通つて天平山の麓についたときには南足がしびれて克彦は物を言ふ元氣もなく、ぐつたりと、うすじめつた青草の上に身體を横たへてしまつた。相良は樓門の前をいつたり來たりしてゐたがすぐにもどつてきて輕く克彦の肩をたゝきながら、

「おいつ、さうもまだ來てゐないらしいね、ことによると留園から引き返したのかも知れないな」

彼は丘の疎林の間に閃く山門の朱の色を眺めながらいつた。

窓が蔓つて居るので風は夕暮のやうにつめたかつた。

「兎に角、僕も一休みしよう」といゝながら、彼も克彦ならんで腰をおろした。

「——ところで、荒川君、君はこれからずつと那に居るつもりですか？」

「いや、そのことを僕も今、考へて居たところです。——僕はもう實をいふと飛び立つやうに日本へ帰りたくなつているところですよ」

「おや、おや」

と相良は落膽したやうに聲の調子を落して、

「さういはれると、僕はまつたく谷底へ轉げ落ちたやうな氣がするんだ。僕は夕暮の淋しい男でね毎晩、電燈の點くころになると郷愁が潮のやうに襲到してくるんですよ、だけど僕は日本へ帰つたところで仕方がないからな、——支那に放浪してもう十五年あまりになるが、かうやつて思ひがけなく親くなつた日本人と袖を別つときの淋しさといつたらないね」

「しかし、僕はすぐにまたやつてきますよ」

「直にだつて、——いや、誰でもきまり文句のやうにさういふんだ、いざ左樓ならさいふと居られるとわかりますよ」その聲にはうら然たる響がこもつてゐた。窓は次第に蔓つて、うす暗い山の中腹に環が描いて流れはじめた。

「そろ〜出かけるかね、今からいけば途中でまたあの女に追ひつけるからな、——今度は一つ一泡吹かしてやらうよ」と退屈さうな聲で呟きながら相良は吸ひさしの葉巻をほんと池の水面に投げた。

それから亭のうしろを通つて、入つてきたときは反對の廻廊をぬけて、垣根の下に咲き亂れている名も知らぬ白い花を踏みつけながら、雑草にかこまれた道を歩いていつた。

外へ出ると少年の馬夫が近づいてきた。今度は克彦を先にして驟馬はゆる〜と動きだした。二里の道を通つて天平山の麓についたときには南足がしびれて克彦は物を言ふ元氣もなく、ぐつたりと、うすじめつた青草の上に身體を横たへてしまつた。相良は樓門の前をいつたり來たりしてゐたがすぐにもどつてきて輕く克彦の肩をたゝきながら、

「おいつ、さうもまだ來てゐないらしいね、ことによると留園から引き返したのかも知れないな」

彼は丘の疎林の間に閃く山門の朱の色を眺めながらいつた。

窓が蔓つて居るので風は夕暮のやうにつめたかつた。

「兎に角、僕も一休みしよう」といゝながら、彼も克彦ならんで腰をおろした。

「——ところで、荒川君、君はこれからずつと那に居るつもりですか？」

「いや、そのことを僕も今、考へて居たところです。——僕はもう實をいふと飛び立つやうに日本へ帰りたくなつているところですよ」

「おや、おや」

と相良は落膽したやうに聲の調子を落して、

「さういはれると、僕はまつたく谷底へ轉げ落ちたやうな氣がするんだ。僕は夕暮の淋しい男でね毎晩、電燈の點くころになると郷愁が潮のやうに襲到してくるんですよ、だけど僕は日本へ帰つたところで仕方がないからな、——支那に放浪してもう十五年あまりになるが、かうやつて思ひがけなく親くなつた日本人と袖を別つときの淋しさといつたらないね」

「しかし、僕はすぐにまたやつてきますよ」

「直にだつて、——いや、誰でもきまり文句のやうにさういふんだ、いざ左樓ならさいふと居られるとわかりますよ」その聲にはうら然たる響がこもつてゐた。窓は次第に蔓つて、うす暗い山の中腹に環が描いて流れはじめた。

ならをしてわかれた男と再會したためしがないからね」

「ところで、失礼ですがあなたは何か仕事にしてゐらつしやるんですか？」

「仕事？」と、相良は眼をしばたいきながら低い聲で同じ言葉を繰返してから、

「——先づ親父の遺産をつかひ果すことですね、僕がそのためにいかに苦心してゐるかといふことは十日も僕と起居を共にして居られるとわかりますよ」

家庭と經濟

月給取りの生活難の話（一）

勞働者より貧弱で高い家賃を拂ふ

▲給料生活者

最近東京市で發表した「給料生活者、勞働者の生活費用に關する資料」は近頃面白い調べである、まづ住居であるが爲めくべきことはわつか一室に住んでゐる者が勞働者は二六四世帶中二割二分を占めてゐる、これは不衛生の爲めの間借生活が多いためであるから、給料生活者はさすがに少く一二九世帶中六分二厘に過ぎないが

△二室の世帶は

最もおほく給料生活はその三割六分、勞働者は四割九分を占めてゐる、次に二疊敷の方面から見れば六疊以内に居住する給料生活者は五分四厘、勞働者は一割九分、前者に最もおほいのは十疊以上十五疊以内で全體の四割七分を占め、後者は六疊以上十疊以内に居住する者最もおほく四割五分に當つてゐる、その他家賃の詳細は左の通りであるが、給料生活者は勞働者よりも貧弱ながら廣い家に住み

△高い家賃

を拂つてゐるが、一疊當りの家賃は勞働者一圓七十五錢でかへつて給料生活者より一錢高く、殊に日雇ひ勞働者は二圓五錢で最高額となつてゐる

一世帶平均室數家賃及敷金

室數	疊數	家賃	敷金
間代	四圓		

總數 二四　四六　六六　七三　四九

	總數	二疊	三疊	四疊	五疊	六疊	七疊	八疊	九疊	十疊	十一疊	十二疊	十三疊	十四疊	十五疊	十六疊	十七疊	十八疊	十九疊	二十疊	二十一疊	二十二疊	二十三疊	二十四疊
給料生活者	二八	三一	四三	八二	一六	一四	一五	一四	一四	一四	一四	一四	一四	一四	一四	一四	一四	一四	一四	一四	一四	一四	一四	一四
勞働者	二三	九七	一六	九六	九六	九三	一六	九六	九五	九六	九六	九六	九六	九六	九六	九六	九六	九六	九六	九六	九六	九六	九六	九六

▲勞働者

	總數	二疊	三疊	四疊	五疊	六疊	七疊	八疊	九疊	十疊	十一疊	十二疊	十三疊	十四疊	十五疊	十六疊	十七疊	十八疊	十九疊	二十疊	二十一疊	二十二疊	二十三疊	二十四疊
工場	二三	九六	一六	九五	九六	九六	一六	九六	九六	九六	九六	九六	九六	九六	九六	九六	九六	九六	九六	九六	九六	九六	九六	九六
交通	二四	一〇	二四	一六	一七	九七	一六	九七	九七	九七	九七	九七	九七	九七	九七	九七	九七	九七	九七	九七	九七	九七	九七	九七
日雇	一八	八三	二四	九一	一四	一四	一四	一四	一四	一四	一四	一四	一四	一四	一四	一四	一四	一四	一四	一四	一四	一四	一四	一四

總數 二四　四六　六六　七三　四九

	總數	二疊	三疊	四疊	五疊	六疊	七疊	八疊	九疊	十疊	十一疊	十二疊	十三疊	十四疊	十五疊	十六疊	十七疊	十八疊	十九疊	二十疊	二十一疊	二十二疊	二十三疊	二十四疊
官吏	二九	三六	四〇	七一	一三	一四	一四	一四	一四	一四	一四	一四	一四	一四	一四	一四	一四	一四	一四	一四	一四	一四	一四	一四
公銀行	二八	三五	五一	五五	五一	三六	一六	一六	一六	一六	一六	一六	一六	一六	一六	一六	一六	一六	一六	一六	一六	一六	一六	一六
會社	二八	三三	三八	三六	三六	三六	三六	三六	三六	三六	三六	三六	三六	三六	三六	三六	三六	三六	三六	三六	三六	三六	三六	三六
教師	三四	五四	三六	一七	九一	一四	一四	一四	一四	一四	一四	一四	一四	一四	一四	一四	一四	一四	一四	一四	一四	一四	一四	一四
巡査	二三	一〇	二六	四四	一四	一四	一四	一四	一四	一四	一四	一四	一四	一四	一四	一四	一四	一四	一四	一四	一四	一四	一四	一四

最近東京市で發表した「給料生活者、勞働者の生活費用に關する資料」は近頃面白い調べである、まづ住居であるが爲めくべきことはわつか一室に住んでゐる者が勞働者は二六四世帶中二割二分を占めてゐる、これは不衛生の爲めの間借生活が多いためであるから、給料生活者はさすがに少く一二九世帶中六分二厘に過ぎないが

△二室の世帶は

最もおほく給料生活はその三割六分、勞働者は四割九分を占めてゐる、次に二疊敷の方面から見れば六疊以内に居住する給料生活者は五分四厘、勞働者は一割九分、前者に最もおほいのは十疊以上十五疊以内で全體の四割七分を占め、後者は六疊以上十疊以内に居住する者最もおほく四割五分に當つてゐる、その他家賃の詳細は左の通りであるが、給料生活者は勞働者よりも貧弱ながら廣い家に住み

△高い家賃

を拂つてゐるが、一疊當りの家賃は勞働者一圓七十五錢でかへつて給料生活者より一錢高く、殊に日雇ひ勞働者は二圓五錢で最高額となつてゐる

一世帶平均室數家賃及敷金

室數	疊數	家賃	敷金
間代	四圓		

總數 二四　四六　六六　七三　四九

	總數	二疊	三疊	四疊	五疊	六疊	七疊	八疊	九疊	十疊	十一疊	十二疊	十三疊	十四疊	十五疊	十六疊	十七疊	十八疊	十九疊	二十疊	二十一疊	二十二疊	二十三疊	二十四疊
給料生活者	二八	三一	四三	八二	一六	一四	一五	一四	一四	一四	一四	一四	一四	一四	一四	一四	一四	一四	一四	一四	一四	一四	一四	一四
勞働者	二三	九七	一六	九六	九六	九三	一六	九六	九五	九六	九六	九六	九六	九六	九六	九六	九六	九六	九六	九六	九六	九六	九六	九六

▲給料生活者

最近東京市で發表した「給料生活者、勞働者の生活費用に關する資料」は近頃面白い調べである、まづ住居であるが爲めくべきことはわつか一室に住んでゐる者が勞働者は二六四世帶中二割二分を占めてゐる、これは不衛生の爲めの間借生活が多いためであるから、給料生活者はさすがに少く一二九世帶中六分二厘に過ぎないが

△二室の世帶は

最もおほく給料生活はその三割六分、勞働者は四割九分を占めてゐる、次に二疊敷の方面から見れば六疊以内に居住する給料生活者は五分四厘、勞働者は一割九分、前者に最もおほいのは十疊以上十五疊以内で全體の四割七分を占め、後者は六疊以上十疊以内に居住する者最もおほく四割五分に當つてゐる、その他家賃の詳細は左の通りであるが、給料生活者は勞働者よりも貧弱ながら廣い家に住み

△高い家賃

を拂つてゐるが、一疊當りの家賃は勞働者一圓七十五錢でかへつて給料生活者より一錢高く、殊に日雇ひ勞働者は二圓五錢で最高額となつてゐる

一世帶平均室數家賃及敷金

室數	疊數	家賃	敷金
間代	四圓		

總數 二四　四六　六六　七三　四九

	總數	二疊	三疊	四疊	五疊	六疊	七疊	八疊	九疊	十疊	十一疊	十二疊	十三疊	十四疊	十五疊	十六疊	十七疊	十八疊	十九疊	二十疊	二十一疊	二十二疊	二十三疊	二十四疊
給料生活者	二八	三一	四三	八二	一六	一四	一五	一四	一四	一四	一四	一四	一四	一四	一四	一四	一四	一四	一四	一四	一四	一四	一四	一四
勞働者	二三	九七	一六	九六	九六	九三	一六	九六	九五	九六	九六	九六	九六	九六	九六	九六	九六	九六	九六	九六	九六	九六	九六	九六

△奥様手帖

△卵を野へもるには、壇の中に入れておくと、なか〜もちます。

△卵をかたくするには、分くらるがよろしい、黄味が粉をふいたやうになつて消化がよいのです

△かたい肉は、酢をちよつと落として煮ると、やわらかくなります

△蠅が臭いときは、何でもいゝから紙か布に酢をふりかけて燃やすと、酢のにほひで蠅がきれいになります

△新聞紙の板製

高くても厚板製にせねば、なりません指先で強く押してみてごつこしないやうなのが厚板じすから買ふ時に一寸注意しなさい

東京小市民

一日に七十餘人殖える

昨年の死亡者は三萬二千餘人

東京市統計課の調査によると昭和二年中における市民の死亡數は三萬二千二百九十二人で、その割合は人口千人につき、十五人一分あたり、最近十年間で毎晩、電燈の點くころになると郷愁が潮のやうに襲到してくるんですよ、だけど僕は日本へ帰つたところで仕方がないからな、——支那に放浪してもう十五年あまりになるが、かうやつて思ひがけなく親くなつた日本人と袖を別つときの淋しさといつたらないね」

「しかし、僕はすぐにまたやつてきますよ」

「直にだつて、——いや、誰でもきまり文句のやうにさういふんだ、いざ左樓ならさいふと居られるとわかりますよ」その聲にはうら然たる響がこもつてゐた。窓は次第に蔓つて、うす暗い山の中腹に環が描いて流れはじめた。

ならをしてわかれた男と再會したためしがないからね」

「ところで、失礼ですがあなたは何か仕事にしてゐらつしやるんですか？」

「仕事？」と、相良は眼をしばたいきながら低い聲で同じ言葉を繰返してから、

「——先づ親父の遺産をつかひ果すことですね、僕がそのためにいかに苦心してゐるかといふことは十日も僕と起居を共にして居られるとわかりますよ」その聲にはうら然たる響がこもつてゐた。窓は次第に蔓つて、うす暗い山の中腹に環が描いて流れはじめた。

昨年の死亡者は三萬二千二百九十二人で、その割合は人口千人につき十五人一分あたり、最近十年間で毎晩、電燈の點くころになると郷愁が潮のやうに襲到してくるんですよ、だけど僕は日本へ帰つたところで仕方がないからな、——支那に放浪してもう十五年あまりになるが、かうやつて思ひがけなく親くなつた日本人と袖を別つときの淋しさといつたらないね」

「しかし、僕はすぐにまたやつてきますよ」

「直にだつて、——いや、誰でもきまり文句のやうにさういふんだ、いざ左樓ならさいふと居られるとわかりますよ」その聲にはうら然たる響がこもつてゐた。窓は次第に蔓つて、うす暗い山の中腹に環が描いて流れはじめた。

ならをしてわかれた男と再會したためしがないからね」

「ところで、失礼ですがあなたは何か仕事にしてゐらつしやるんですか？」

「仕事？」と、相良は眼をしばたいきながら低い聲で同じ言葉を繰返してから、

「——先づ親父の遺産をつかひ果すことですね、僕がそのためにいかに苦心してゐるかといふことは十日も僕と起居を共にして居られるとわかりますよ」その聲にはうら然たる響がこもつてゐた。窓は次第に蔓つて、うす暗い山の中腹に環が描いて流れはじめた。

◇

なほ死亡原因別は、腦結核の三千四百七十二人が最もおほく次は肺炎及び氣管支肺炎、ふ百五十八人餘となつてをり、死亡は同八十八人五分であるから、結局一日平均七十人餘の割合で增加を示す事となり、一時間平均に十人づゝ生れその間に六人弱が死亡して行くわけである

◇

なほ死亡原因別は、腦結核の三千四百七十二人が最もおほく次は肺炎及び氣管支肺炎、ふ百五十八人餘となつてをり、死亡は同八十八人五分であるから、結局一日平均七十人餘の割合で增加を示す事となり、一時間平均に十人づゝ生れその間に六人弱が死亡して行くわけである

◇

昨年發行の保險證に依り數名の讀者が自動車其他の事故に保險金を得られた事は讀者諸君の御承知の通りで本社の大いに滿足する處であります本社は今回更にシエラネバダ生命傷害保險會社と特約の結果左記講談社を支拂ふ方に對して全社發行の保險證を提供致します

一、日米新聞一ヶ年分

前金十弗七十五仙（保險證發行期中特別割引）

保險料　一弗二十五仙也

合　計　金　拾二弗也

一、日米新聞六ヶ月分

前金五弗五十仙

保險料　一弗二十五仙

合　計　金六弗七十五仙

一九二八年七月　日

桑港　日米新聞社

THE JAPANESE AMERICAN

650 Ellis St., San Francisco, Calif.

最高一萬弗保險證提供

注意

（一）本紙は健康傷害保險試驗書に保險なる書に

（一）上記の金額は日米新聞社の發行する

	日米新聞	前金	一ヶ年分
	保險料		六ヶ月分

保證の要目概略を左に譯出致します

第一項

被保險者が乘客として氣車、街車、高架又は地下鐵道氣船に搭乘し居る際破壞又は運轉不能に依り傷害を蒙り三十日以内に死亡或は左記規定の如く身體の一部を失ひたる場合、會社は左の割合にて保險金を支拂ふ

一、生命を失ひたる時　一萬弗
一、兩手を　一萬弗
一、兩足を　一萬弗
一、兩眼の視力を　一萬弗
一、片手及び片足を　一萬弗
一、片手及び片眼の視力を　一萬弗
一、片足及び片眼の視力を　一萬弗
一、片手を　五千弗
一、片足を　五千弗
一、片眼の視力を　五千弗

第二項

（A）被保險者が乘客として「タキシー」又は自動車ステーションに搭乘し居り、「ライセンス」を有するドライバーに操縦され居る際、破壞又は運轉不能の結果、又は（B）客用エレベーターにパセンジャーとして乘り居る際、破壞又は運轉不能の結果、傷害を蒙り三十日以内に死亡又は左記想定の如く身體の一部を失ひたる場合、會社は左の割合にて保險金を支拂ふ

一、生命を失ひたる時　二千五百弗
一、兩手を　二千五百弗
一、兩足を　二千五百弗
一、兩眼の視力を　二千五百弗
一、片手及び片足を　二千五百弗
一、片手及び片眼の視力を　二千五百弗
一、片足及び片眼の視力を　二千五百弗
一、片眼の視力を　千二百五十弗

第三項

被保險者が第一項又は第二項規定の方法に依り傷害を受け職業又は勞働を營む能はざる時は會社は

（死亡又は身體の一部を失はざる場合）

第四項

（A）私用自動車或は私用馬車の破壞、又は運轉不能に依り（被保險者が賃銀を受けて乘客を運び又は ビヂネスの目的にて商品を運搬し或は其の自動車が犯罪の目的に使用され、又は不法行爲或は犯罪行爲の結果より逃がれんが爲に或は拘引さるを逃れんが爲に使用された場合を除く）

（B）パブリック　ハイウェーを通行中、又は佇立しつつある際、ステーム、ケーブル、電氣、揮發油、ギヤソリン、馬壓搾空氣、水力等に依り進行しつつある車輪の爲に突當られ、倒され又は轢かれたる場合（氣車の通路を歩行中及び公道又は氣車の通路にて勞働しつつある場合を除く）

（C）建築物の外壁が倒壞したる際（建築中、又は修繕中を除く）、旅館、ラフイス、ビルデング、クラブハウス、店舗、教會、劇場、圖書館、學校、市役所等に於ける火災の際（被保險者が火災の初めより右の建物内に居りたる場合）

（E）雷電、颱風、龍卷の際、海濱水泳場に於て救護人の監視中に溺れたる際（A）（B）（C）（D）（E）の場合に於て傷害を受けたる結果三十日以内に死亡又は左記の如く身體の一部を失ひたる場合會社は左の割合にて保險金を支拂ふ

一、生命を失ひたる時　一千弗
一、兩手を　一千弗
一、兩足を　一千弗
一、兩眼の視力を　一千弗
一、片手及び片足を　一千弗
一、片手及び片眼の視力を　一千弗
一、片手を　五百弗
一、片足を　五百弗
一、片眼を　五百弗

一週間二十弗の割合にて十五週間扶助金を支拂ふ

（死亡又は身體の一部を失はざる場合）

第五項

被保險者が第四項規定の方法に依り傷害を受け職業又は勞働を營む能はざる時は會社は一週間十弗の割合にて扶助金を支拂ふ（死亡又は身體の一部を失はざる場合）

○被保險者死亡の場合保險金請受人　姓名

○本人との血族關係——父母、兄弟等

日米新聞社御中

桑港市場

果實類相場

ベヤー　バートレット　第二　五〇＝二、七五
ラグ　二、〇〇＝二、二五〇
グレープス　小ラグ　〇、七五＝一、一五　グレート　一、二五＝一、五〇
ハネデューメロン　封度　〇、〇二半
カサバメロン　〇、七五
プラム　グレート　〇、七五
西瓜一封度　〇、〇二
ピーチ　クレート　〇、七五
キャンタループ　スタンダード　一、〇〇　グレート　一、二五＝一、五〇　ジャンボ　一、二五＝一、七五
ポム　一、〇〇＝一、一五
フラット　〇、五〇＝〇、七五
アプル　グラヴレスンタ　四テヤ半　一、七五　四テヤ半　一、二五
グレープ・フルーツ　〔箱〕　帝國平原　西、二五＝五、〇〇
レモン（箱）七、〇〇＝七、五〇　五仙安〇
オレンヂ　サロイス　（箱）小　六、五〇＝七、〇〇
ストロベリ　ローカル　ドロア　〇、三五
ブラックベリー　ドロア　〇、五〇
ラスベリ　ドロア　〇、五〇
ローガンベリ　〇、四〇＝〇、六〇
フイグス　一、二五＝一、五〇
ダブル　二、二五＝二、七五

蔬菜類相場

アニオン　レッド　〇、六五
〇、九〇
〇、九〇＝一、〇〇
グリーンアニオン　ラグ　〇、七五＝〇、九〇
コーン　袋一、五〇＝二、五〇
〇、一三
甘ポテト　（斤）　〇、一一
〇、一三
ンバーフー　〇、〇七
〇、〇九
レタス　〇、七五＝〇、九〇
（アイス）　一、七五＝二、二五
アーテチョーク　グラ　一、五〇＝二、二五
キャベチ　（グレッ）　〇、七五
キャロット　打　〇、三〇＝一、一〇
〇、四〇
ペツパ　ベル　〇、〇四＝〇
〇六　上等〇、一〇　〇、〇五
ナス　メキシコ　〇、〇五＝〇、〇七
〇、〇六　リビングストン
〇、〇七＝〇、〇九
キウリ　〇、七五＝一、二五
ピー　一封度　〇、〇四＝〇、
〇六
ビンズ　〇、〇二半
ブルーレーキ　〇、〇二半
其他　〇、〇二＝〇、〇三半
ルーバーブ　第一　一、二五＝一
ツツソンビル　一、〇〇＝一、三〇
ポテト　新一、〇〇＝一、三〇
「五〇　（グレード）　〇、七五＝一、五〇
トメト　サンピード　一、〇〇＝一、五〇
マーセド　一、〇〇＝一、五〇
ターニップ　〇、三〇＝〇、四〇
カリフラワー（打）　一、〇〇
一、二五
セロリ　チュラピスタ
四、五〇＝五、五〇
下等　三、〇〇＝四、〇〇

信用ある新聞の廣告は商品の品位を高める

日米社廣告部

種子　日本人の耕作元祖
特撰種子物　説明附特價表　無代進呈
卸小賣
ホリスター種子物園
山中丈吉　國主
緑蔭値かは廿五年間
Hollister Seed Co.
P. O. Box 108 Hollister, Calif.

特選種子
肥料と虫藥
相場表無代進呈＝御申込あれ
北澤商會
KITAZAWA BROS
85 N. Market St. San Jose, Cal.
Tel. Bantard 564

種子は
本場のギルロイで沿岸日本人中最大の種子生産販賣者たる
グロアー種子株式會社
に御注文下さい
他店にない當社獨特の特選種子
ブロコリー　レタス　カリフラワー　人參　ビート　其他
スペツチ　卸小賣
Growers Seed Co.
P. O. Box 681
Gilroy, Calif.

【御料理】
ポスト街一五四五
お多福
グリー街一六一〇
電話フイルモア三〇一九
菊川亭
電話ウエスト六四二五

鮮魚、精肉
和洋食料雜貨一切
蒲鉾製造卸小賣
細工蒲鉾御注文と應じ可申候
桑港魚市場
桑港ポスト街一七四七
電話フイルモア四二九四

プロテスタン街一七四七
房木寫眞館
電話ウエスト六五五六
ポスター街一七九七
森山寫眞館
電話ウオルナット五二三
グリー街一六二七
舊雨宮寫眞館
柳寫眞館
電話ウエスト三九四四

カマボコ
製造卸小賣
特に御贈答品は御注文次第調製致します
金門商會
▲鮮魚食料品一切▲
桑港グリー街一五二九
電話ウエスト四三七九

ニップ胃腸藥
五十錠入　一弗廿五仙
百錠入　七弗
濃白、醇防、胸痛等に驚くべき効化を發揮したる強力藥粉にして
タダアフ配合禁忌副作用表無
宗野醫學博士報製

新發明
安全月さらば
月經止りの心配が三日以内に安心
是故新醫學博士の秘方目下日本に於て一般好評ある流經劑
寶藥上八ヤーセン迄有効
第一號　二ヶ月止りに使用の分五弗
第二號　三ヶ月に使用の分五十弗
代價五弗

淨血新藥
ポキピ、吹出物、腫瘍、流毒、凡て六百大藥の注射をせず體内の毒水を完全に除去する新話治藥

インカム　タックス
エキスパート　ブックキーピング
根本的に作成して上ます。絶てブックは合法的に整理して置きません。會計簿記法の御相談は實費で御に應じます
電話サター四八四四

E. A. DIXON
Public Accountant
807 Sharon Bldg.
San Francisco

日本ドラッグ
NIPPON DRUG CO.
1690 Post St., S. F. Calif.　Tel. West 185

Dr. LAU YIT-CHO
502 Grant Ave., S. F.
Phone China 224
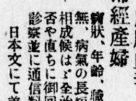
初日　劉
診察時間（平日　自午前十時至午後七時　日曜日　自午前十時正午十二時）
桑港グラント街五〇二　電話チャイナ二二四
梅毒、痳病專門全治保證
男女內外科、皮膚血毒
神經慢性滯經產婦
寶狀、年齢、職業、妻の有無、病氣の長短等御報相成候はゞ治し得るや否や直ちに御回答上診察並に通信料不要
日本文にて差支なし

強壯　本產　朝鮮人參　原一本三弗
場精　ドツカピン　五、〇〇〇
ヨヒンビン　五、〇〇〇
スペルマチン　二、五〇〇
活力素　二、〇〇〇
強精錠　三、五〇〇
人參精　三、五〇〇
有効　通經丸　一瓶五弗
確實　強壮用　十弗
樂

治麻　ゴノタール　名傳十發見
新藥　五弗　十弗
此藥を內服すれば外用藥を用ふる必要なく急性の痳疾を迅速に根治す

機能發育器　八弗
機能障害治藥唯一の醫療器　十四弗　十八弗

安全殺菌座藥　三十回分　二弗
九十回分　五弗
身體に何等の害なく、體溫により三分間にて溶け、確實に其目的を達す

旭傳十　毛生藥玄華　二弗
創製　七弗

桑港ポスト街一五九四電ウエスト三四七四
OSAKA DRUG CO.
1394 Post St., S. F. Calif.

無料送料　大阪藥店　公認調劑

新日本製藥品
ナイス　一弗　宇津救命丸　一弗
中將湯　一弗　小兒寄應丸　一弗
命の母　一弗　胎毒下し　一弗
六神丸　一弗　人參エキス　二弗
活力素　二弗　理光ヴイタミン　二弗

胃ゼイ藥　ンリゼイ藥　胃腸に効能あり、勝れたる藥品

安全イージー月さらべ　五弗
米國婦人界に於て絶大な賞讃歡迎を博しつゝあるケーレー博士の流經專門藥は、月經閉止三四ヶ月以内迄は確實なる效能を奉し最も容易く安全に廣用の目的を遂し…且身體には少しの障害をも及ぼす事なく頗る滿足を與ふ

醫藥產業　セーフテーブースト　二弗　五弗
体温に依り一二分間に解け體で溶解する安全無害其他日米ゴム製品サック類一切取扱（あり註文次第個人名義にて密送する（郵送料不要）

治麻　ゴノキール　價　九弗
光線器を要せずして急性、慢性痳疾を迅速に平癒し而も再發せざる故ヘフキ博士は賛る

●新藥

●浄血藥　ピユーリン　ヘフキン博士　價　五弗
梅毒、淋毒、ニキビ吹き出しの等は六百六統注射を要せず體內の毒氣を取拂る家庭治療劑

THE IWAKI DRUG CO.
201 E. First St., L. A. Calif.
(Tel. MU 4616)

公認調劑　岩城ドラッグ　無料

南加版

支社電話（MU）ミューチュアー八四一五

お前がやるなら己れも負けぬと

東一街日本人雑貨商組合各店で思ひくの大賣出し

大競爭が初まつた

目下當市下町の亞細亞、富尾、堀、木村、東京商會その他の雑貨店は未だ日から突然大賣出しをなしこの頃に風波が起り、そつちでやこつちでも負けぬと銀貨の規約が破れての大賣出しなれば勿論値段としても同じレーモン、クリームが或商店では大瓶一本九十五仙、或商店では一弗十仙、小瓶一本が一商店で一弗四十五仙、一商店では五仙は四十五仙、一商店では五仙毎に相違があり客は大喜びで安い店をあさつて買ふ得た歩づる各商店を一巡して安い店から買つてるので下町は時ならぬ競爭賣り出しとなつた

江藤爲治氏來羅

サンルイスオビスポ在住農業家として知られた江藤爲治氏は今週例會日前來羅オリンピック、ホテルに滯在中

松田氏事務所

防長新聞北米通信及び防長人名録史編纂者である松田元介氏は市内東一街三二六番に事務所を設くと

立花昌幸氏

先般渡米移民斡旋一劍氏の後援に起き氣合術を施し又は講演したる立花昌幸氏は春日丸にて無事故國に到着したる由

帝原岩田氏出羅

帝國本原岩田商會主人は十八日羅府市内の亞細亞、富尾、堀、木村、東京商會その他の雑貨店に出羅しニューヨークホテルに投宿中である

近藤守氏來羅

エンセナダ近藤守氏は商用にて羅目下太平洋ホテルに投宿した旅費は二十一日（土曜日）二時より南とユイフト街禪宗寺において營まれる

濱北の兄を弟が探す

當伯不通で老母等が日夜心配す候補の暗殺事件を聞き失神せんばかりに驚き友人の報に接し急ぎ列車に飛び乗り羅に到着し捜索を領事館に依頼して來た、するため十九日ソノラに向け急遽出發した

川村官補の後任

高岡副領事に決定

川村氏は八月帰朝の際に新任官補の賜暇願を提出したが領事館の電報によると高岡氏は水澤領事と同じく新潟縣出身の帝大出である

鹿兒島縣人野遊會

來る廿九日に開くシテベロ赤司興業團において本年度のピクニックを開催する等に付二日に準備打合せの會合を開くと

「三階の窓から」（三五三）

岡杜人

「君子供があるかい」

「眼を見くしく、聞きそのもの」

「事館に尋ねられた、尋ねられた」

「杜人、一寸旁へて見る、あつた」

「でも昨年から時々、子の育」

「方だの、人の親だの、と時々べ」

「ん、ぼくは、ぼくは、」

「つまり君は何のため聞くんだい」

「と今度は攻勢に出ずると、」

「二世をどう教育してるんだ」

「杜人の教育法、ハハー大きく」

「それが結局い、經驗であつたこと」

「を知つて渡米して大學に入學」

「するといふのを藤井先輩の世話」

「で住友の白尾氏に托し厚ひと」

「して使つて貰つた、」

「子は僕が恨んだ、大學に入り」

「たかつたらしい、それでも私は」

「ねるからおれの恥をいつたまで」

「ハハー何だか說教したやうだ」

「つたね、でも君が嫁なことを尋」

「世の父兄は都會の識者とか指」

「導者かいはれる人のいふことを」

「をたゞ無條件で受け入れる傾きが」

「多いが、それは、一時實業家の女」

「出て、僕は、一時實業家の女」

「兼小僧をさせられて世間の一部」

「の人の視から中學を」

「卒業して、一ケ年半住友銀行の厚ひを」

「して、ケ年半住友銀行の厚ひを」

「して入に使じれ世間のほんの一」

「部分を體驗して日本に歸し」

「て現に本人の希望によつて慶應」

「に入學してゐる、當時僕を恨」

「だ彼は、大學にて先の一ケ年」

「に得た體驗が、學校生活に力」

「になつたことを感謝してゐる、」

「年頃であるから話しても聞かし」

「て、道學者の目から恐れしい誘」

「惑の鬼に思はれるかも知れ」

「ないが、私の過去と現在の世界」

「を子に體驗したくなつた、」

「そして自分の體驗から中學を」

「出て、僕は、一時實業家の女」

「兼小僧をさせられて世間の一部」

「の人の視から中學を」

「卒業して、ケ年半住友銀行の厚ひを」

「して入に使じれ世間のほんの一」

「部分を體驗して日本に歸し」

「て現に本人の希望によつて慶應」

「に入學してゐる、當時僕を恨」

「だ彼は、大學にて先の一ケ年」

「に得た體驗が、學校生活に力」

「になつたことを感謝してゐる、」

「年頃であるから話しても聞かし」

「て、道學者の目から恐れしい誘」

「惑の鬼に思はれるかも知れ」

「ないが、私の過去と現在の世界」

「を子に體驗したくなつた、」

「おれの通つた道には山もあれ」

「ば川もあり泥沼もあつた、そして」

「川におぼれ、泥沼にしたつた」

「間の世界のことも話して聞かした」

「間の世界のことも話して聞かした」

「泥沼、闇の世界の話をしても解」

「る年頃であるから話して聞かし」

「て、道學者の目から恐れしい誘」

「惑の鬼に思はれるかも知れ」

「ないが、私の過去と現在の世界」

「を子に體驗したくなつた、」

「そして自分の體驗から中學を」

「出て、僕は、一時實業家の女」

「兼小僧をさせられて世間の一部」

「の人の視から中學を」

「卒業して、ケ年半住友銀行の厚ひを」

「して入に使じれ世間のほんの一」

「部分を體驗して日本に歸し」

「て現に本人の希望によつて慶應」

「に入學してゐる、當時僕を恨」

「だ彼は、大學にて先の一ケ年」

「に得た體驗が、學校生活に力」

「になつたことを感謝してゐる、」

「年頃であるから話しても

フレスノ それ見た事かと ビー紙が微笑

(二十日)

日本山東撤兵觀

日本政府は山東省より七千の撤兵を遂行撤退すべく警戒し同省の狀態は改善され日支間の杆格は後をたつたむね公表した、これによつて見れば支那の軍事も撤兵さるべし思惟されるこがそもそも山東に日本軍の派遣せらるゝや

▲東京の「報知」紙は……日本の第二次撤兵は不純とゐる他國に於ける紛擾が在外臣民の危險ならしむるたびごとに高壓手段に訴ふるは許容さるべきでない列強は不干渉主義を厳守して支那の問題を解決せしめねばならぬ……と論じたが日本政府はこの輪に耳をかたむけずして撤兵した、果せるかな出兵いまだ幾何ならずして

▲その必要絶無なりしことが明白となつたのみならず支那の神經を過敏ならしむるほか何の効果もなかつた幸にして萬一だしき不祥事の生ぜざりしも而も増兵の不必要は日毎に明白なるべく、今や一部にもせよ日本が山東撤兵を行ふはそれだけ支那の軍隊は安易となるこれ一快報たるを失はず同時に

▲排貨ボイコット紙が日本の商業會の最多數黨の代表者と評せられる有力なる一新聞に掲載されたことは公平自由の意見を持するはまた一快事である云々

兩開教使に同伴 多數出席

王府佛教夏期學校と北米佛教青年聯盟大會

廿日日より二十八日までオークランド同教會に開催せらるゝ夏期學校及び北米佛教青年聯盟大會に中加より出席すべきは

總聯盟會長　藤原一子夫人
同盟信書記　太田いさみ
セルマ毘沙廻クラブ代表　橋村雪枝
ファラー佛女青　近藤とし子
バレヤス佛女青　熊谷玉枝
布佛女青　加藤すみゑ
ボーエル佛女青　吉川雪子
及び荒木政雄　井川稔両君

等で極く小倉同盟教使同伴二十三日午後六時フレスノより出發の上十三日午後六時フレスノより出發の上十三日午後六時フレスノより出發の上

サクラメント（廿一日）

日曜學校代表 來櫻者百十一名

休憩所を武田正夫氏宅に 歡迎會に多數出席を希望

本廿二日午前七時三十分のエスピー線でヨセミテーより到着すべき日曜學校代表者は百十一名にふゐた。一行の行動ならびに歡迎プログラムは既報のとほりであるが、武田正夫氏はエム街の自宅を一行の休憩所に提供した。着後一行はセサーホテルで朝餐を喫する豫定なるが午前九時ごろまで同ホテルに止まり、それより白人教會の日曜學校を巡觀したり教會總同盟に出席するが、一行の知人と面會したき人は出むかへの時かホテルに訪問するか可なるべしと同日午後五時半セサーホテルにひらかれる歡迎晩餐會でもちろん面會できる。晩餐會の會費は二弗だと

●吉田虎城氏來櫻　コンコードの本紙通信員・吉田虎城氏昨廿日須市より來櫻し即日郷村の途についた

●土地家宅賣りたし　市内南端公園より半丁目の四十と百六十ロットの四フラット家屋、六グレージつき土地家屋、日本人に賣りたし希望者はピ街千十番に照會あれと

●日曜の佛教會　午前十時日曜校・同刻ヨーロー日校・午後八時半定例說教　清水淵教使

酒類密藏

檢擧頻々

一般は注意せよ

近來同盟間に酒類の密藏または密賣の檢擧事件頻々として行はれ、ウオナグローブ農業家廣島縣人池本政一氏、一男正人十八日に。ヨーローの農業家福島縣人安島壮松氏三女房江同十九日にいづれも黒崎產院に出生

●降矢氏長女入院　當市降矢時計店主降矢嵐之助氏長女吉野さんは急性盲腸炎にかゝり一昨廿日後サター病院に入院し井木ドクター執刀で切開手術をほどこしたが經過良好で十日ぐらゐも經れば退院しうべしと

●岡生　市内山口縣人鷹倉武一氏長女ユリエ七月八日に。

●小川氏母堂葬儀　アイルトン市居住の福岡縣八小川惣次郎氏母堂シゲ病氣でアグチス病院に入院中なりしがさる十七日死亡し十日午後一時櫻府佛教會にて葬儀をいとなんだ

●岡西氏一家遊覽　當市よろづ商店長横大船に一家および板野雅夫氏一家は本日海遊覽地より歸櫻のはず、入りかはつて同商店の岡西治郎氏一家は本日同モントレー地方に遊覽し約一週間滯在の豫定である

●寄附　市内在住婦國婦人から故藤松氏第三回忌法要をさして五弗を櫻府佛教會に寄附

●同加タイムス寄贈　櫻府日報井一劍氏主宰の南加タイムス初號を女郎花等數輯編輯ぶりに新

日曜日の野球戰

華村の日本人增加

ワツソンビル（十八日）

昨年度野球軍はきたる二十二日午後三時半よりホームグラウンドにモントレー　スチューカー軍とむかへ試合をなすよし、ステューカー軍は濱沿岸の最强チームであるから青年會軍がさぞ遙でたゝかひうる大いに見ものであるこゝ一般ファンは當日の試合をまち望んでをるよし

二十年前の全盛時代が再現するであらう

來市内および市外の日本人の數がおびただしく增加したことは當地同盟發展上まことによろこばしき現象である。いま試みに昨年末より當地へ移住した戶數を調査して見ると、農業家十八、商業二、レストラント一、旅館一なるにして、その他農園に就働なすため移住したる人員は二百余名に達してゐるくらふるに本年は當地の名產アスパラガスのフールクラップであるうへに大多數をパラクして輪けてきた。又かけさいふ暗默の强調ぶり？しかしこの三伏遊するといふからバラカー諸君の暴戰ものは浮ばかりをはじめ數百名のボーイ諸君が通信員吉田虎城氏は來相し、この上恥をかいたら身かも來月ごろより來華するであらうまいと思はれる凡そ十數年まへにはワ心はすぐれ日餘れた山彥湖畔ツツンビルは定住者實に四千余に、耳にのこるは風々の松風なる氣候風土とは十數年後の今ふたゝび昔日のごとき大華村ふたゝび昔日のごとき大華村

▲心頭を滅却して火もまたすゞしと酒落てるる、煙草のおるるかな

▽綠陰記▽

◁　釋井一劍子の加タイムスの愛行を藏ふて『五色の母鳥』をかいてやつたら、この度は飯川稿紙をおくりつフプルのフールクラップであるうへに大多數をパラクして輪けてきた。又かけさいふ暗默の强調ぶり？しかしこの三伏遊するといふからバラカー諸君の暴戰ものは浮ばかりをはじめ數百名のボーイ諸君が通信員吉田虎城氏は來相し、この上恥をかいたら身かも來月ごろより來華するであらうまいと思はれる凡そ十數年まへにはワ心はすぐれ日餘れた山彥湖畔ツツンビルは定住者實に四千余に、耳にのこるは風々の松風なる氣候風土とは十數年後の今ふたゝび昔日のごとき大華村ふたゝび昔日のごとき大華村

▲心頭を滅却して火もまたすゞしと酒落てるる、煙草のおるるかな

廣島が寄贈の國旗をおし立てゝ 大和遠征軍凱旋

轉戰四十一回で廿八回の勝利

スタクトン（二十日）支社電話一四四二

大和野球團日本遠征軍は三月十五日出發以來百十余日を日本各地に轉戰し本日戰士一同は意氣軒昂として故郷の愛市に安着した。

同團は四月五日神宮野球場において法政大學と最初の戰をまゝ十一回にして、二十八勝十三敗の好成績をおさめて歸米したりいま各地における戰蹟をしめせば左のごとし

相手軍	得點	大和	場所
法政	二	三	神宮
早稲田	五	四	同
立教	〇	五	同
法政	三	三	戸塚
早大	二	〇	神宮
明治大	一	一	同
同	五	一	甲子園
横濱大軍	八	一	神宮
同	二	一	戸塚
同	三	五	甲子園
同	二	三	同
同	一	一	同
同	四	一	鏡ヶ原
同	一	八	大阪
同	四	一	鳴海
同	七	一	大阪
同	五	一	名古屋
寶塚	二	一	同
同	四	五	同
甲子園	一	一	同
ダイヤ	四	〇	同
和中	七	十一	同
同志社	一	〇	同
立明	八	一	同
立明	九	三	同
關中倶	一	二	神戸
朝鮮京電	三	六	龍山
鐵道組	一	八	京城
遞信組	一	五	同
殖銀組	四	四	同
慶應	〇	四	同
平鐵	六	五	平壤鐵
大邱	二	九	東雲
九州鐵道	〇	六	同
八幡製鐵	〇	一	同
門司鐵道	五	九	同
下關	一		同
吳二河	十二	二二	同
廣陵中學	一	十三	同
專賣局	一	十七	同
廣陵中學	六	八	宇品
宇品製鐵	三	四	同
吳スター	〇	一	同
同志社大	〇	一	鏡ヶ原
平安中學	一	八	同
名古屋鐵五		四	大阪
大阪毎日	七	一	鳴海

以上は四十ケ所における得點表にして東京にて九回、幾内にて十三回、朝鮮にて七回、九州にて三回、廣島地方にて七回、名古屋にて一回の戰蹟とす

大和團選手歸米す

別項のごとき成績を收めて一同無事に上陸、即日來須した。一行中主田主將、平野、岡田、沖野の四氏は一船ハワイにとまり關長男本德太郎夫妻、支配人小村峰太郎氏および選手、宮西至、臼井彰、三力谷泰登、伊藤勝治、スカラートローイの二白人選手。白地政雄（サーナスの選手）はこゝへ一く上陸しハワイより一行に加入した若林忠志氏は法政大學に入學すべく、なほロー政大學に入學すべく、なほロー月旅行中でまたかゝる渡米すべく、なほ小村峰太郎氏は廿一日移民局に出頭して上陸上の手續きに關し殘務を所理すべしとふ

●古田氏來社　コンコード日米給與をなさんため左のとほり寄附ありたり。金五弗づゝ水野會長、宇都宮副會長、金三弗づゝ學務委員は學園教育費の事金をなすため、各戸み訪問するよし

●寄附　樂園野遊會で生徒ニアイスクリーム、ソーダ水の野遊會の當日はなるべく父兄も參集されたしと

樓亞學園學務委員會

十七日午後八時より學務委員會を開催し學務委員迫田駅警師、水島、陵藤の七名出席し學園の學務について協議せり

當日は學園自動車をもつて學園に生徒を迎へなすことにつきアキヤンボ方面の生徒は從來の時間までに乘車の準備をなすこと。プラクランド、ローダ、ローダイ方面の生徒はローダイ九時發の自動車にてむかふることに、從來の時間より一時間おくるることになるべし

然當は各自持參　こと

會場は西ローダイのスパンカーグローブ

つぎに七月廿一日を以つて學園閉校、夏期休暇に入るをもつて廿八、九日兩日、學園の生徒に學務委員は學園教育費の事

ローダイ便り

愛憎亂麻

下村悅夫作

（二九九）

死の惡戰

と、部下の武士ら、聲に應じ、いゝヒとヒとと押し進む。六本の きつさきがツいツいと燐光をチラめかす。かさに懸つた烈しい氣合が龍馬の胸へ襲ひ飛ぶ。

やあッ！、わいッ！

が、龍馬は深淵の如く寂然として、次第に身邊に迫り來る敵を落つき拂つたその物腰！これが敏活な働きが出來るであらうと、身體の健全な時なら、さぞかし横綱をさッとなぐぶッ！血しぶきが陳子に飛ぶも紅葉を散らす……

上がりだ。龍馬の呼吸には早くも亂れが來、蒼ざめた額からはタラタラと雫汗——足もとまへ鬼もすればフラつきかける……

總司・樣側からこれを眺めて ひとりニタニタと笑ゑ入る。

龍馬は闘はずして既に敗れてゐるのである。

つ、一人の武士が大喝一聲。

わいッ！

面へか肩へか、斬り込まうとして小手をあゆる——間一髪キラリ！龍馬の刀が燐光かと見ればわ火のやうな素早い太刀先が、敵の面へ飛び、

「面へか肩へか、斬り込まうと見れば、わ火のやうな素早い太刀先が、敵の面へ飛び、

「面へおろすなッ、躍り込んで

を斬り落されてたゝ退く。

途端、横手にあつて鋭を狙つてゐた他の一人、風を捲いて龍馬へ打ち込む、頸筋を目掛けた迅雷劍！

おおッ、刺馬！龍馬は床柱を離れて袋戸棚の方へひらりと飛び退くと、またもやそこへ第三の武士が働いて鋭い突き！

龍馬は嘲嗤に身をひねつて、更に三尺飛びさがりまゝ、たゞ一ツ遠給御駐付け下され一方ならぬ御靈力に預り有難く奉存候温雜中の際御登名伺魂も可有之に付略儀乍ら紙上を以て御禮申上候

七月廿一日

ニューキャツスル　金子萬太郎

謝出火御見舞

昨日午後二時半拙宅全燒の節は御靈力に預り有難く奉存候温雜中の際御登名伺魂も可有之に付略儀乍ら紙上を以て御禮申上候

七月廿一日

ニューキャツスル　金子萬太郎

「血の中の再會　八」

「何うだ、まるつたか、はは」

總司、血刀をさゆてぬぐ

と立つて、血にまみれて苦しみ

と、その時である。女中に案内されて彼方から走つて來た人の者——閑多ら萬だ。遲かつた！遲かつた！龍馬は早血汐の氣配を見ると、龍馬はハラ

して後へ飛んだ。が、何分にも身體の自由が利かぬ龍馬、飛び立つ暇もなく、

「ア、ア、」

これ！はつたりと仰向けさまに倒れ

總司の劍！

あッ！龍馬は肩先から胸へかけて四五寸も斬りさゝられ、煙をあゆて地上にのけぞる。

A Newspaper For All Peoples Interested In The Welfare of Japan And the Japanese People

The Japanese American News

THE LARGEST JAPANESE NEWSPAPER PUBLISHED OUTSIDE OF JAPAN

The largest English Section Published Daily by Any Japanese Paper On This Continent

NUMBER 10321 | Entered at the S. F. Post Office as Second Class Matter. | SAN FRANCISCO, CALIF., SUNDAY, JULY 22, 1928 | Copyright 1928 by The Japanese American News | Per Month $1.00 Per Year $11.00

BAY BUDDHIST WOMEN WILL HOLD PARLEY

Y. W. B. A. Leaders Will Discuss Welcome Plans

OAKLAND, July 21.—(Special)—Officers of the Bay district Y. W. B. A. League will meet at the Oakland Buddhist church Sunday afternoon at two o'clock to arrange final preparations for the welcoming of 100 delegates who will arrive in this city for the annual conference of the North American Federation of Young Women's Buddhist Associations, which is being held this year in conjunction with the Convention of Buddhist Sunday School teachers at the local Buddhist temple for five days beginning Tuesday.

The Bay district being host to the visiting delegates, plans are under way by leaders here to sponsor either a big welcome banquet or a mammoth "Bay District Night," in which talented members of San Francisco and East Bay cities will hold a demonstration to entertain the visitors.

Lectures Planned.

The program for the five-days' session includes lecture meetings and discussions in the mornings, while the afternoons will be devoted to the following:

July 24.—Federation cabinet meeting with Mrs. Kazuko Fujiwara presiding.

July 25.—General meeting of the Federation.

July 26.—Athletic day. The Buddhist girls will take this afternoon for recreation with ping pong, tennis, basketball, and baseball games featuring the program.

July 27.—Federation meeting. Election of new officers, meeting of new cabinet, and an elaborate program of entertainment in which leading cities of California will present two numbers are feature event of the afternoon.

July 28.—Free period and adjournment.

Large delegations are expected from Los Angeles, Sacramento, Stockton, San Jose, Fresno, and other Japanese centers of the state.

HAYAKAWA IS HOST

Sessue Hayakawa, noted Japanese actor, who is now appearing in a dramatic skit, "The Man Who "Laughed," at the Orpheum Theater, was host to a group of Japanese newspaper men at a dinner held in their honor Friday evening at the Midori-Tei on Sutter street.

The "Tiger"

U.P.—Underwood.

Georges Clemenceau, war leader of France who at 87 persistently declines the honor of a seat in the Academy.

PEACHES SELL FOR 5C EACH

Canners Have Consented To Pay $25 Per Ton

While the producers and canners of peaches in California are at war about prices for the peach crop there is evidently no price too high in the metropolis of the nation for California products.

At this writing the canners have consented to pay farmers $25 per ton for their choice crop.

This price is extremely low and is scarcely comprehensible by residents of the state of California, when it is known that those same peaches are sold in hotels and restaurants of New York at five cents each.

A friend of the writer stopping at a prominent hotel in New York City writes under date of July 12:

"The cost of living here is very nearly double what it is in California. Any kind of a meal costs from $1.50 up. Any side order of vegetables costs 50 cents. Fruit is out of sight. Peaches cost five cents each and very small plums five cents each. Oranges are sold here in hotels, two for 25c, cherries, 50c per pound, watermelon 25c for a small slice.'

"A side order of California peas in Toronto cost me 70c."

Here is an example that is astonishing to California growers of fruits and vegetables.

This writer has absolute faith in the prices quoted above for the writer is known to be absolutely reliable.

It is poor consolation for the peach growers of the state of California to know that their products are being sold here to the canners for $25 per ton, while consumers in the city of New York are paying five cents each for a poorer product.

JAPAN JOINS IN APPROVAL OF U. S. PACT

Nippon Proud To Be Associated With Movement

WASHINGTON, July 20—Japan's acceptance of the Kellogg anti-war treaty as revised, coupled with warm congratulations from the Tokyo government "upon the rapid and general acceptance of the American proposal, was received and made public tonight by the State Department. Only the reply of Czechoslovakia is now lacking to round out the plan for a 15-power general peace treaty open to world-wide adherence.

"The Imperial government is proud to be among the first to be associated with a movement so plainly in unison with the hopes everywhere entertained and confidently concur with the high probability of the acceptance of this simple and magnanimous treaty by the whole civilized world," Baron Tanaka, Japanese Minister of Foreign Affairs, said in his note of acceptance.

No reservations or additional expositions of Japan's understanding of the terms of the revised American treaty are contained in the note. It confined itself to the usual restatment of the query propounded to the Japanese government by Secretary Kellogg as of its willingness to become an original signatory to a treaty such as the revised draft transmitted with the American note.

"In reply I have the honor to inform you that the Japanese government are happy to be able to inform you that the Japanese government are happy to be able to give their full concurrence to the alterations now proposed, their understanding of the original draft submitted to them in April last being, as I intimated to his excellency, Mr. McVeagh, dated the 26th of April 1928, substantially the same as that entertained by the government of the United States," Baron Tanaka said.

PLAY TO BE GIVEN

LOOMIS, July 21.—(Special)—A short play entitled "Does It Pay" will be enacted at the Loomis Epworth League meeting July 22 at 8 o'clock. The meeting will be led by group No. 3.

SCOUTS DEPART

Twenty-five Boy Scouts of Troop 12 under the leadership of Mr. Sato left for their Russian Rivere camping grounds on the 8:15 boat Saturday morning. Assistant masters also accompanied the group.

They will receive scoutcraft training there and return on Aug. 5.

Aratani Nine Plays Alameda Next Sunday

OAKLAND, July 21.—(Special)—The Aratani nine which will leave for Japan on August 1 for a tour throughout Japan and probably Korea and Manchuria will play its final game on this continent with the Alameda Taiiku nine Sunday afternoon, July 29, from 2 o'clock on the Alameda Japanese diamond.

The Aratani nine won the Central California league game. Alameda is one of the strongest nines in Northern California.

SHOW GIRLS TO VISIT U. S.

Troupe of 50 To Play In New York In Winter

TOKYO, July 4.—The famous Takarazuka opera girls will in all likelihood go to America to appear in New York during the coming winter season beginning from November, as Mr. Ray Comstock of the Comstock and Morris of America was favourably impressed with the performances by the girls. Mr. Comstock came to Takarazuka on June 19, and at once undertook to see for himself and his party the possibility of taking the girls to America for three days, June 20, to 22, at the opera house there, and made his overtures for engagaing the opera girls.

The management of the opera house and Mr. Comstock have come to a general understanding, although some details are still unsettled. They have brought their talk to such an extent that it is now up to Mr. Ichizo Kobayashi, president of the Hankyu Electric railway company, to say yes or no. So Mr. Comstock and his party, accompanied by Mr. Kishida of the opera house, left for Tokyo on June 26 to meet Mr. Kobayashi.

According to the general understanding about 50 girls are to go to America. The pieces in which they will be presented on the New York stage will be the "Youchi Soga," the "Gonin Dojoji" the "Kappore," the "Issun Boshi," the "Jiko" the "Haru-no-odori." etc. These and possibly some few others will be presented in turn during the girls' stay in America.

Nothing definite was decided as to whether the girls will take part in a film play, the "Favourites of God," now being written by Mr. Morris Gest.

It is understood that Mr. Comstock, during his stay in Tokyo, will engage the Soganoya Gokuro troupe or several other troupes, if he thinks they are likely to prove successful.

DEVOTIONAL TO BE HELD LATE TODAY

Feature of Afternoon To Be Treasure Hunt

The local Endeavor Society's big afternoon picnic and evening devotional out of doors for all Japanese Christian young people of this city will be held Sunday on the spacious sand dunes of the Sunset district.

Under the chairmanship of Heishiro Takao, the afternoon program which begins at 3 o'clock, is expected to prove enjoyable for all picnickers as a great variety of games and competitions are in store.

The feature of the afternoon's program will be a treasure hunt in which prizes will be awarded the winners. Baseball games in which both boys and girls will participate are also scheduled.

This gathering, which will be the biggest outdoor event ever sponsorde by the young Christian group here, will start at 3 o'clock.

At 6 o'clock in the evening the group will eat their dinners and take part in the open-air devotional which will be led by Miss Stella Sato.

Members of the Epworth League, the juniors of the Christ Church and both the Senior and Junior Endeavors, as well as young people of other churches and their friends are expected. They will bring their individaul lunches and will be in front of the Reformed church on Post St. by 2:30 o'clock, when they will proceed to the picnic grounds together.

* * * * * * * OUR JUNIOR SECTION * * * * * * *

The list so far of members and friends of the Junior Club who will go to the Orpheum Theater as the guest of the Junior Club Monday afternoon to see Sessue Hayakawa, the noted Japanese actor and members of "Our Gang" comedies, follows:

—Junior—

TODAY'S LIST

Tago Matsueda, (no address given), age 12, birthday May 7.

Jackie Matsueda, (no address given), age 8, birthday Nov. 13.

Kazuo Kataoka, 1651 Post Street, age 10, birthday, Nov. 9.

Sayeko Sugiyama, 1767 Post St. (an old member).

Kazu Moriyama, (an old member).

Mitsuo Kaneko, 2007 Webster st. age 11, birthday July 12.

Henry Suzukida, 303 Sixth st., birthday Jan. 19.

Bessie Suzukida, 303 Sixth st., age 12, birthday May25.

Kumehiro Aso, 568 Cedar st., age 11, birthday Jan 6.

Grace Aso, 568 Cedar st., age 12, birthday, March 19.

Haruo Kanzawa, 1581 Post St., age 9, birthday Aug. 12.

Masafumi Seki, 1627 Gough st., age 13, birthday June 17.

Noboru Kanezawa, 1723 Buchanan st., age 8 birthday Feb. 1.

Masao Isobe, 1729 Buchanan st., age 9, birthday Jan. 8.

Yukiko Isobe, 1729 Buchanan st., age 12, birthday Sept. 23.

Shigeko Fujino, 1719 Buchanan st. age 11, birthday April 29.

Noboru Hanyu, 2039 Pine st., age 12 birthday March 27.

Yoshio Kitajima, 2482 Sacramento st, age 11, birthday Jan. 15.

Kazumi Yamamoto, 1521 Post st., age 13, birthday May 15.

Eiichi Koizumi, 1659 B. Post st., age 13, birthday April5.

Yuzuru Tsujisaka, 1593 Post st., age 6, birthday Oct. 26.

Natoru Okawachi, 1562 Post st., age 7, birthday June 10.

Yoshikazu Tanaka, 1551 Laguna st. age 7, birthday Jan. 28.

Haruko Fujino, 1719 Buchanan st. age 8, birthday Jan 20.

Yuki Fujino, 1719 Buchanan st., age 12, birthday Nov. 26.

Tamaye Matsuo, 1712 Buchanan st, age 9, birthday July 10.

Hideo Omura, 1627 Buchanan st.

Taro Kinoshita, 1759 Post st., age 11, birthday Feb. 15.

Mary Shibata, 1812A Post st., age

Kojio Kinoshita, 1759 Post st., age 9, birthday March 22.

Tokuko Takeda, Webster st.

George Mura, 1717 Post st., age 12, birthday June 16.

YESTERDAY'S LIST

Kiyoshi Kikugawa.

Kimiko Nanbu.

Fumiko Doi.

Hanako Fujii, and her brother.

Iwao Hashiguchi.

Noboru Kanada.

Bobby Uyeda.

Hatsuye Koizumi.

Thomas Inuzuka.

Muneko Takahashi.

—Junior—

This leaves only seven more tickets!

—Junior—

And there are two days more. We certainly hope we'll be able to obtain a few more tickets from the Orpheum for our show because we are certain many more than 50 members and friends of the Junior Club will send in letters Sunday and Monday morning.

—Junior—

As we've already said, the show begins at 1 o'clock Monday afternoon, but all those who wish to go must be in front of The Japanese American News Building, 650 Ellis st., (between Larkin and Hyde), by 12:30 o'clock. Two responsible persons will take you to the Orpheum.

—Junior—

And don't forget, this is all ABSOLUTELY FREE. We know you'll all have a wonderful time and we hope some of you will write in after the show to let members of the Club outside of San Francisco who aren't able to attend the performance, know how you like it.

THE WEATHER

Official weather forecast:

Sunday: Fair and mild. Fresh westerly winds.

Nationalists Take Peking

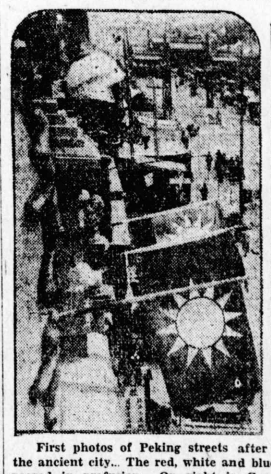

First photos of Peking streets after the Southern army poured into the ancient city... The red, white and blue flags of the Nationalists appeared in profusion... On right is Gen. Pai Chung-hsi, "the communist killer," who arrived at the head of 100,000 troops.

Y.W. LEADER IN NEW ROLE

Miss S. Yamamoto Shows Talent In Preview

Miss Sumiye Yamamoto, popular secretary of the Y. W. C. A. surprised a gathering of stage critics with her finished acting at the preview of the "Valliant" presented at the Central Y. W. C. A. Friday night.

Miss Yamamoto's participation had been kept a secret but the few Japanese who happened to be present were full of praises for the talented young secretary.

It was in the part of Josephine Paris, a girl who goes a thousand miles, leaving her sick mother, to identify her brother who is about to be executed for murder, but who refuses for her sake and her mother's to admit that he is her brother, that Miss Yamamoto impressed the critics.

She acted with vigor, expressing the mingled feeling of worry, anticipation, love, memories of happy childhood, denial, faith and sorrow.

Miss Yamamoto had studied dramatic art and history of dramatics with Mrs. Chorttening of Northwestern University. This presentation was made by her class and included girls from the Southern states as well as the Pacific Coast.

30 EXPECTED AT PLAYFIELD

Gay Time Promised At Y.W.'s Beach Party

A bonfire and weenie roast, a gay time under the stars by the Fleishhacker pools awaits those who attend the beach party which is being sponsored by the local Japanese Y. W. C. A. at the playfields near the Fleishhacker pools Saturday evening, July 28.

A group of 30 young people are expected to participate in this outdoor frolic, which will be featured by a delightful program of music, games, songs, and stunts by various members of the party.

The program starts at 6 o'clock, when a glowing bonfire will be built for the purpose of roasting savory "hot dogs" and to tell tales of ghosts and adventure.

The Fleishhacker playfield, surrounded by trees and near enough to the beach so that the resounding roar of the breakers can be heard is an ideal site for the Y. W. C. A.'s nocturnal party.

Miss Sumi Yamamoto, secretary of the Japanese Y. W. C. A. will be in charge of the affair. The chaperones will be Dr. nd Mrs. S. Fujita and Mrs. D. S. Yamakawa.

SHIP IN DISTRESS

COLOMBO, Ceylon, July 20.—UP—The steamer City of Yokohama sent a wireless mesage today saying she was in distress 1,000 miles north of Colombo. The message said the vessel was unable to proceed and needed help. The steamer Katuna was ordered to the scene.

SACRAMENTO TO WELCOME PARLEY BODY

Convention Delegation Will Be Feted

SACRAMENTO, July 21.—(Special)—Leading American and Japanese people of this city will assemble at the local Southern Pacific depot Sunday morning at 7:30 o'clock to welcome 85 of the 200 Japanese delegates to the World Sunday School Convention who will arrive here from Yosemite Valley.

These delegates are on their way home from the convention which ended Wednesday at Los Angeles, and their brief sojourn here of one day will be featured by an extensive welcome program which is being sponsored both by the Japanese and American groups.

Will Go To Hotel

Immediately after their arrival at the station they will be taken to the Senator hotel, Sacramento's leading hostelry for breakfast. The rest of the morning will be devoted to participation in devotionals of the various Japanese and American churches.

At the Japanese Christ Church Rev. Hisanari Baba, pastor of the Kobe Christian church and former resident of this city, who organized the first Japanese boy scout troop here, will deliver the principal sermon. Dr. Ukai, vice-chairman of the Japanese delegation and pastor of a Kamakura church, will speak at the Florin Japanese M. E. church.

Guests at Homes.

At noon the Nippon delegates will be guests at individual American homes. The afternoon will be spent in a sightseeing tour of Sacramento and the farms of the surrounding country, under the auspices of the American welcome committee.

The climax of the program will occur in the evening at 5:30 o'clock when a mammoth banquet at the Center Chinese restaurant on M. St, will be held in honor of the visitors from Japan. Representatives of leading Japanese organizations of this city will deliver addresses of welcome and responses will be made by prominent members of the Sunday School delegation.

Meeting To Be Held.

Following the banquet, a mass meeting will be held at the American center in which two leading delegates will address the audience on religious subjects. Miss Takahashi will speak on "The Unchanging Fortune," while Dr. Yugoro Chiba, leader of the party, will speak on "The Relation of Religion and Education." Between the speeches there will be a choral anthem by combined choirs of the various Japanese Churches and several song selections by Miss Agnes Miyawaka, popular second generation soprano of this city.

Fifty-nine of the delegates will leave for the East at 10 o'clock of the same night, while the rest will take the 2:45 train of the following afternoon for Portland.

THE ROMANCE OF JAPAN

Through the Ages

By

JAMES A. B. SCHERER

An Interpretative Outline of the Story of Japan from the Introduction of Buddhism in 552 A. D. to the Passage of the Manhood Suffrage Act in 1925.

(Continued from yesterday)

Hideyoshi meanwhile offered the first incense in the temple, with the infant grandson of Nobunaga in his arms. He never thereafter relinquished the supremacy so dramatically proclaimed, although he had to foil many a plot and counterplot, besides subduing half Japan.

Nobunaga had been struck down at the age of 49, with his work half accomplished after three decades of struggle. By the end of one more decade Hideyoshi wholly completed the task of bringing all Japan into subjection to one central authority—his own—and was looking around for other worlds to conquer. In consequence of victorious campaigns in Kyushu and the Kwanto he made himself the "undisputed master of the Empire from Tane-ga-shima in the South to snowy Yezo in the north. The work of mere territorial centralization was complete." Professor Hara goes so far as to say that the honor of creating modern Japan must be assigned to him.

11

MEANWHILE Hideyoshi erected three of the most famous structures ever seen in Japan: one, for security, his castle at Osaka; another, for luxury, his vast "Palace of Pleasure" on the top of Peachtree Hill, near Kyoto; and, for sheer vanity, a huge Dai-Butsu in the heart of the capital itself, so as to outdo, if he could, those of the Emperor Shomu at Nara and of the first Shogun, Yoritomo, at Kamakura.

Osaka, the site of Hideyoshi's castle, dominated all the main approaches to Kyoto, and also its food supply. It was therefore suited to both defense and offense. And by being outside the capital, it gave Hideyoshi the same sort of free and independent standing that Yoritomo had enjoyed at Kamakura.

(To be continued.)

Through Special Arrangements With Publishers

Boys and Girls-- Join The Junior Club

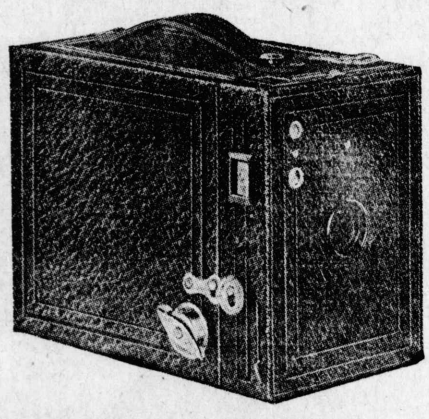

HERE IS

An Astounding Offer

WE GIVE YOU AN

EASTMAN

No. 2A 2½x4¼ Roll Film Camera

FREE!

ALL YOU'LL HAVE TO DO IS

GET TWO NEW 2-MONTHS SUBSCRIPTIONS OR ONE NEW 4-MONTHS SUBSCRIPTION TO THE JAPANESE AMERICAN NEWS WHICH AMOUNTS TO $4.00.

Secure either one or two people to sign the coupons below, fill in your name and address, mail or bring in the coupons with $4.00 to our circulation manager, and after verification the FAMOUS EASTMAN CAMERA is yours, absolutely free.

HOW YOU CAN GET THIS CAMERA:

This offer is open to all members of the Junior Club. If you are not already a member, send us your names, addresses, ages and the dates of your birthdays and we will include you among our growing membership.

Circulation Manager
The Japanese American News
650 Ellis Street,
San Francisco, California.

Dear Sir: Please enter my order for a ( ) months subscription. I have paid $_____, to _____, a Junior Club member.
Signed (By Subscriber) _____
Address _____
Order taken by
(Junior Club Member) _____
Address _____

Circulation Manager
The Japanese American News
650 Ellis Street,
San Francisco, California.

Dear Sir: Please enter my order for a ( ) months subscription. I have paid $_____, to _____, a Junior Club member.
Signed (By Subscriber) _____
Address _____
Order taken by
(Junior Club Member) _____
Address _____

CAT TALES

A Sad Ending.
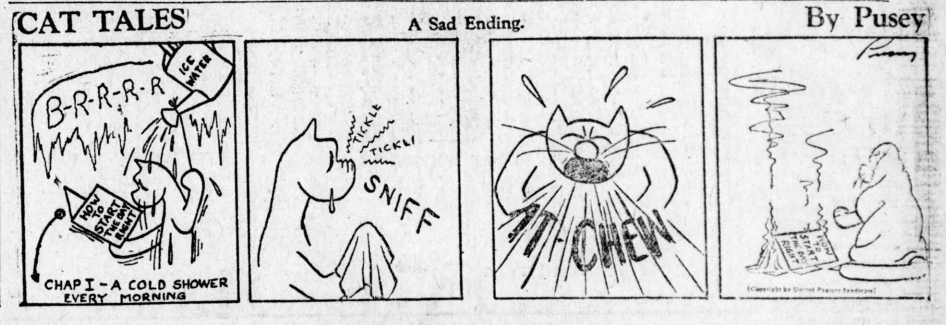
By Pusey