日米
THE JAPANESE AMERICAN
PUBLISHED DAILY AT 650 ELLIS STREET SAN FRANCISCO CALIFORNIA
PHONE FROSPECT 238
ENTERED AT S. F. POST OFFICE AS SECOND CLASS MATTER
K. ANIKO, EDITOR & PROP.
SUBSCRIPTION RATES IN ADVANCE
DAILY.....ONE YEAR..... $11.00
DAILY.....SIX MONTHS..... 6.50
DAILY.....ONE MONTH..... 1.00
SINGLE COPIES..... 5 CENTS

日米

練習艦隊 歡迎

安着を祝す 其使命重大

一

待にまつた永野司令官閣下の昭和二年度帝國練習艦隊聲手、浅間、鳴艦は愈々今夕偉風堂々その雄姿を金門灣内に現すこゝになつた、兵科、機關科、主計科の候補生及初任士官合計二百一名を乘せて去月卅一日横須賀を抜錨してより平穏無事、實に惠まれた安航海の裡に去る十五日ホノルルに寄港し日白人より熱誠をこめたる歡迎を受けて來航したるものであるが吾等は永野司令官以下將士及び兵員に對し深甚の歡意を表し以て衰心より歡迎するものである。

二

金門灣に旭日旗が翻飜として靡ることは、實に氣持ちのよいものである、そこには何ども云へぬ諧りと慰しみと力强さを覺ゆしめられる、之は遠く離れた異郷に在留するものでなければ味はふことの出來ぬものであるが、聲・亞・米・聲・油目的で來航する特務艦の爲めに我軍艦

ピーチ栽培業者 罐詰製造業者の紛争

今尚ほ繼續中だが 種々妥協點を協議中

ピーチ栽培業者罐詰製造業者の紛争は今週繼續中であるが去る二十五日加州罐詰業者組合委員とサラ栽培業者組合委員とが再び會見し種々妥協を重ね協議を進めるこゝろあつた栽培業者側は罐詰業者側の請により新協定案として次の二案を提出した。即ち一は現當り四十弗と栽培業者側の罐詰の市價に準じ

ピーチの價格を定むること

即ち、ピーチが製罐され現當り百五十弗の市價を基礎として百五十弗以上百六十五弗までの間は罐詰市價の上屬に準じ順次一定の割合でピーチ價格を引き上げ百六十五弗以上の市價なれば現當り百五十弗以上の市價となるこの二案は何れにしても

組合規定に飯いて密に

市價をもつてピーチを販賣して居る栽培業者に對してピーチ業界の地のボーグとオスワルトを起すデモンストレーションを起す

住めば都で もう住み馴れた

移住者の近況 (二) ジョウジヤ州に

三、作物、春作物は略終了し八月上旬より秋作の植付するので今その準備中であります作物の種類はキュカンバー、ピーンズ、トメート及びピーツであります、但しキャベツもカリフラーも出來ならば植たいと思ふ所であります。春作は茄子、ペツパー等なかなかの好成績で昨今は出荷最中です。しかし此れ等は試作的にやつたので僅五六英加に過ぎないので、但し市價は茄子 六英加、蒔付期一月下旬、収穫期六月上旬、平均敗穫量今日まで百クレート、平均市價二、〇〇〇肥料七、四〇、耕作費三〇、〇〇、運賃クレート、五〇、

在米同胞と 日本の法律關係 (三)

弁護士 山根敏三

法令第九條は法律を義にする地において發す法律(行政)特に契約の効力に關する規定である。契約の準據法を契約申込み地の法律によるべき規定なるこゝろあつたのであつて申込み地が相手方たる契約の申込みを受諾者に不明の場合を規定し第三項の規定は受諾者保護の法規と見なければならない而してそれと同時に苟くも交渉國民たる者は常に法規によつて如何なる場合に契約を成し得るかを常に知つて置かなければならない、當

第三項が「申込みを受けたる者が承諾をなしたる當時申込の發信地を知らざりし」云々と規定してゐるが右法意に申込みを受けたる者が申込みの通知を受けたる地を知り得べからざる場合を包含してゐるも同時に申込みを發したる地を知らざるこゝろあつたのであつて申込みの發信地に據るべき法律なき場合(國立國際法の管轄なる場合)例へば太平洋の眞ん中の航行中の船舶中より契約の申込みを打電した場合の如き)を規定してゐるので

あつて法律は常に契約當事者を保護してゐる事實を持たない、太條のごときは條文を見てもそのまゝ解して置けば別に注意して置きたいのは契約式を日本の法律によるべく定めたならば(金錢の貸借契約)時効において米國の法律規定と異なる點があり、日本の時効は民法第百六十七條以下第百七十四條の十二條に渉つて取法債權編の全部といつてもよいのであるがその重なるものを掲げると

一、賣買 二、交換 三、使用貸借 四、賃貸借 五、雇傭 六、請負 七、委任 八、寄託 九、銀行 十、終身定期金 十一、和解

解すればよい、恐らく諸士の將來結ばれる全部の問題、(契約)は之に包含せられないものはない。

而して第八條の場合にいひ殘る法律は法律行爲の方式を注意して置きたいのは契約の種類即ち民法の保護且規定する範圍をいはなければならない。契約は前掲の債權發生の原因をなす部分で民法第百五十一條以下第百七十四條の十二條に渉つて取法債權編の全部といつてもよいのであるがその重なるものを掲げると

一、賣買 二、交換 三、使用貸借 四、賃貸借 五、雇傭 六、請負 七、委任 八、寄託 九、銀行 十、終身定期金 十一、和解

債權は十年間消滅時効に罹る債權は不法行爲に基く損害賠償の請求は三年よりも短い時効に罹る旨を規定してゐるから米國の法律による三年よりも確

第一庭球主催

北加復試合

金門公園で

日白人爭つて 大成丸歡迎へ

井上領事出迎へ

ポートランド 廿三日

和歌山中學校野球團一行は昨日沙港へ來り當地より同行歡迎の打合はせのため泉ドクトル

第一庭球主催

梨摘

開始す

コンコード(十六日)

コンコード地方の梨の收穫は昨年度に比し約三四割方の減少で

あるが値段は高價にして目下東鹿之助 寄附金弁当代 藤村好吉 佐武庄吉 忠雄 井戸賢七郎 原清次郎 以上コンコード 以上クレトン 辻與次郎 以上コンコードタウン 田守象太郎 中村明吉 鹿之助 マチネス 鬼見保 加藤林 藤原庄次 山口亀松 加藤庄次 以上サンラモン諸氏準備委員

日本郵便

◎米國よりのフェリ船綿切(ガーフィルド號)

△七月卅日午後一時十分(ジャクソン號)

△七月卅一日午後七時(同二月沙港着マキシレー號)

△八月一日着(同二十九日)

△八月二日着(同二十六日)

△八月三日午前九時十分(コレヤ丸)

△八月六日午後一時十分(ジャクソン號)

△八月七日着(同二十七日)

△八月十日着(同二十八日)

△八月十一日着(同二十六日)

△八月十二日着(同二十五日)

△八月十三日着(同二十五日)

△八月十四日着(同二十六日)

△八月十五日着(同二十五日)

△八月十六日着(同二十五日)

△八月十七日着(同二十五日)

△八月十八日着(同二十五日)

△八月十九日着(同二十五日)

△八月廿日着(同二十五日)

△八月廿一日着(同二十五日)

△八月廿二日着(同二十五日)

△八月廿三日着(同二十五日)

△八月廿四日着(同二十五日)

△八月廿五日着(同二十五日)

△八月廿六日着(同二十五日)

△八月廿七日着(同二十五日)

△八月廿八日着(同二十五日)

△八月廿九日着(同二十五日)

△八月三十日着(同二十五日)

△八月三十一日着(同二十五日)

△九月一日着(同二十五日)

△九月二日着(同二十五日)

△九月三日着(同二十五日)

△九月四日着(同二十五日)

△九月五日着(同二十五日)

△九月六日着(同二十五日)

△九月七日着(同二十五日)

△九月八日着(同二十五日)

△九月九日着(同二十五日)

△九月十日着(同二十五日)

△九月十一日着(同二十五日)

△九月十二日着(同二十五日)

△九月十三日着(同二十五日)

△九月十四日着(同二十五日)

△九月十五日着(同二十五日)

△九月十六日着(同二十五日)

△九月十七日着(同二十五日)

△九月十八日着(同二十五日)

△九月十九日着(同二十五日)

△九月廿日着(同二十五日)

△九月廿一日着(同二十五日)

△九月廿二日着(同二十五日)

△九月廿三日着(同二十五日)

△九月廿四日着(同二十五日)

△九月廿五日着(同二十五日)

△九月廿六日着(同二十五日)

△九月廿七日着(同二十五日)

△九月廿八日着(同二十五日)

△九月廿九日着(同二十五日)

△九月三十日着(同二十五日)

△九月三十一日着(同二十五日)

△十月一日着(同二十五日)

△十月二日着(同二十五日)

△十月三日着(同二十五日)

△十月四日着(同二十五日)

△十月五日着(同二十五日)

△十月六日着(同二十五日)

△十月七日着(同二十五日)

△十月八日着(同二十五日)

△十月九日着(同二十五日)

△十月十日着(同二十五日)

△十月十一日着(同二十五日)

△十月十二日着(同二十五日)

△十月十三日着(同二十五日)

△十月十四日着(同二十五日)

△十月十五日着(同二十五日)

△十月十六日着(同二十五日)

△十月十七日着(同二十五日)

△十月十八日着(同二十五日)

△十月十九日着(同二十五日)

△十月廿日着(同二十五日)

△十月廿一日着(同二十五日)

△十月廿二日着(同二十五日)

△十月廿三日着(同二十五日)

△十月廿四日着(同二十五日)

△十月廿五日着(同二十五日)

△十月廿六日着(同二十五日)

△十月廿七日着(同二十五日)

△十月廿八日着(同二十五日)

△十月廿九日着(同二十五日)

△十月三十日着(同二十五日)

△十

練習艦隊 けふ入港

午後六時頃に

米艦一隻特派さる

日米各代表が出迎

在米同胞の待ちに待つた帝國練習艦隊磐手、淺間兩艦は愈々今廿八日午後六時伊藤風堂々桑港に入港することになつた、此日、米國戰闘艦ペンシルバニア及びアリゾナの兩艦は歓迎の爲特派され、プレシデオ砲臺と廿一發の禮砲を交はしつゝ入港し、桑港沖合に投錨する筈である

ランチ、並に各在留民代表の特別仕立てランチに分乘し艦隊の投錨をまつて沖合に出迎へる筈である

沖合に出迎

クロレーから之れより先、クロレー波止場に集結し桑港市および桑港會議所其他一人歓迎委員二行も沖合に出て並に桑港市および桑港會議所其他一人歓迎委員二行も沖合に出て

永野司令官は 今度で四度目

米國に四年在勤

昨春みで支那に

司令官永野少將は布哇で「米さ語つた練習艦隊司令官さなる國及び當布哇へは今度が三度目の永野少將は昨秋二月まで目さ四度目の寄港である、米一四ヶ月第一遣外艦隊司令官國への最初は一九一三年より一年の永野少將は昨秋二月まで一年まで即ち桑港において「言はなかいい、さいよりも解動」副さその將來については「言はなかいい、さいよりも解動」副さその將來については「言バナマ運河開通記念博覽會が開かれた時、次官は駐外武官及華府大使館附武官として一九二一年より二四まで、また布哇へは二十年前巡洋艦米航の際に分立及び敷島三艦米航の際に分隊長として敷島に乘艦してを歓迎に乗艦してを歓迎に乗艦してを歓迎に乗

〔百四十四〕

第三章　流轉

クリスマスの賀ひ物と云つても小說的場面に違ひなかつた、それだけに三重子らしくて一増し可憐をますのがつた。

「ジョーヂお前の近頃の仕事は別にあるわけではなかつたが仕事から歸つて來るといくのを逃しなさい」

私の氣に入らない、もつとよく考へて見なければならぬやうな貧弱さが純一には堪られなかつた、それに三重子の母親からあれて紙が來てるるからには葬式の費用位はこちらから送つてやらねば氣が濟まなかつた。

三重子が歸る時には小遣ひとして無理して作つた無盡の金で彼れこれ二百四五十邦は船賃の他にあつた筈だ、田舎の生くわつつはなかつた、小遣ひは僅の間の所先に立つた。しかしその人にはこう考へたらて無くなるわけはないからおそらく何處かにそれより立派な綺麗なのが飾られてるた、けれどもその値段は三重子は殘しておいたに違ひないが一まあそんなことは別として後のポケットにある金の二倍もらなかつた、又そうしなければ純一の氣が濟まなかつた、しかし實際は辛かつた、一日四弗やつて來てくれるのであらう所の五弗の働きの中からそれを割出すのは實に困難だつたのだ、しかもいくのとクリスマスを結び付けて考へる時あれも賞つてやりたいこれも考へやうにるられなかつた、自分がまだ幼かつた頃正月近く町へ連れられて行きあれも欲しかつた、これも欲しかつた、その氣持ちを想ひ起こさせて此んな機會にあの淋しい子を喜ばせてやりたい、しかし自分は僅な金しかもたないなんといふ情ないことだ、たつた一人の子供を喜ばせることの出來ぬ親心——。

▲グリーンコーンも不振をつゞけ、タラブ三弗となり▲セロリー弱調さらに、市價下向き▲レタスがツツンビルかいわいからボツ〜出初めたが、待遇が間合てるて左程の需要を見ず、四ダズンクラブで一弗見當。

▲スピチの良品はクレツ二弗を取るが、蕾の出たものは更に動かわれてゐる。

▲ベリー類五六五チエスト入荷したが、市況依然として低迷で元氣ないことおびただしい▲スロは三五五チエストの受けで例に依つてキヤナリまはしが大部分あり、ドロツ大抵五十仙▲フイグは少いので捌けるが高値はせばせず、ダブルで二〇〇〜三〇〇見當。

▲キヤンタロープ過剰から、けふ更に値が落スタンダードの良品でないと二、〇〇〇は取れぬ中加ダイニューム邊からのチップ▲甘橘類引つき強調▲ピーチ近に一ヶ月後四時代の女の傳播は比較的鈍い、マラリヤ化程度と同じことだ、血液を盗み取る蚊を放置しておくことは文明の恥辱である、東國の恥辱である、歐米一等國の都市では蚊はつらぬロンドンやパリーにも昔は蚊が澤山ゐてマラリヤが流行した記錄はあるが現在はロンド市中で蚊を知らぬ人が多いほどだ。蚊は水たまりに生ずるから、驅逐するには水たまりを無くするのが原則である、天水を受け等はカの發生所だから金魚、鯉、ぎぜう等を一尾入れておけばボーフラを食つてしまふから効果がある。また墓地の前にある花筒や閼伽盤も下水である、暗渠がよいが、暗渠だと下水が絶えず流れてゐるからボーフラが生ずる、カは一度に三百個位產卵する、孵化していけない、併し最も主要な問題は下水である、暗渠がよいが、暗渠だと下水が絶えず流れてゐるからボーフラが生ずる、カは一度に三百個位產卵する、孵化して一週間位で成蟲（ボーフラ）からカとなるが孟夏には七日か八日間で

南加版

七月廿六日
羅府支社發

學生選手一行の見學日程決定す

グランドキャニオン觀光 其他有意義な視察の數々

一行協會の好意を嬉ぶ

日本學生相撲選手一行は明日午後四時より相撲場に於て稽古中であるが米國相撲協會では相撲教授打合せの結果午前中は金然各方面の見學をなす事となり左のプログラムにより見學をなしつつあり

▲廿六日　動物園、アリゲタフ
▲廿七日　アーム
▲廿八日　市内の觀光
▲廿九日　ロングビーチ其他の油田見學
▲廿九日　サンピードロ港見學
▲卅日　ホワイトポイント清遊
▲卅一日　來人教會訪問
▲八月一日　南加大學參觀
▲二日　ハリウッド活動寫眞撮影所視察
▲三日　ベニス方面同胞農業視察の上海岸の遊覽
▲四日　休養
▲五日　大會出場
▲六日　大會出場
▲七日　大會出場
▲八、九、十一日未定
▲十二日　ウィルソン天文臺視察同山上に一泊
▲十三日　下山羅途サンゲーブルオールド、ミフション見學
▲十四日　港岸リーグ戰見物
▲十五日　飛行場見學
▲十六日　グランド、キャニヨン觀光、此の間四日
▲廿日　リバーサイド地方見學
▲廿一日　パサデナ市美以教會其他工科大學視察
▲廿二日　市廳、裁判所、監獄視察
▲廿三日　市内の各大商店見學
▲廿四、五兩日　出發準備
▲廿六日　歡港より出發

なほ學園經費寄附に關しては竹下、岩本、德山、高橋の四氏を委員として各方面に活動したる結果豫定以上の寄附を得たと

府川伊之助
伊藤清太郎
高橋　鶴吉
田代　榮藏
堀田要兵衛
府川伊之助
高橋鶴吉

三重海外の名簿

三重縣海外協會南加支部にては今回來航の練習艦乘組員中司令部附き優勝大佐竹内泰氏を始めとし候補生三名外四十六名の乘り組員あり協會としては歡迎の意を表するため會員名簿を作製して各乘り組員に贈ることに目下印刷中であるとこ

練習艦隊乘組員へ一人配布すると

ランボーク學園幹部

左の如く決定す

ランボーク日本語學園では去る十八日臨時會を開き父兄がより五名日會がより五名の學務員を出すことになり選擧の結果左の如く決定したりと

▲委員長　岩本清太郎
　德山實太郎
▲副委員長　竹下　鶴市
　井上信次郎
　田上　末藏
　篠木金三郎

福地氏の訴訟提起

名譽毀損として

巴市日會の舊幹部派の福地航雄氏は後藤井鰲氏の手を通じて一々羅府市及び南加全部のマッチ四百部を印刷して寄贈し都合によつてはウィルソン天文臺

最近南加同胞が米人間に相當の信用を得農業上は勿論商業上にても各方面に活動をなしつつあるが最近ガタループの米人商業會議所では同地で大バッキンハウスを經營してゐる乙井益之助氏はサンタマリア商業會議所のメンバーとし種々努力する處があり今回商業會議所では同氏をデレクターに推薦する事に決定し同氏に通知する同時に一般に發表したが是は沿岸に於ける商業會議所で日本人をデレクターに推薦したのは最初であらうと云はれ同氏計りでなく一般同地方同胞は非常に喜び將來共に日米人間の商取引は勿論親交を溫むるに好都合である

米人商業會議所役員に同胞推薦

サンタマリア市商議でバッキングハウス經營者の乙井益之助氏を

藤井榮吉郎氏に對し名譽損の活動寫眞演劇を開くと

ツラベル ビユーロー

南加地圖を作製

乗組員の寄贈す

羅府ツラベルビューローでは學生視察團に遠藤丸、練習艦隊の來航に際し時なほ多忙をきはめるが練習艦隊乘り組員に對し當日は青年會、父兄會の後援もあり非常の盛況呈したるとの

ランボーク日會

ランボーク日會では從來露木氏を幹事に依頼してゐたが今回鮮任されたので富番幹事三名を擧げ事に決定したと堀田要兵衛　府川伊之助　高橋鶴吉

「三階の窓から」

（百一）

岡杜人

人は仕事がサッサと運ぶ時程の師匠泉秦一郎氏が來訪された。嬉しいものは無い、糸のもつれ解、西山兩氏の同伴であつたが、今は亡き母の事まで思ひ出す。

◎

泉氏に逢つて思ひ出したのは死んだ櫻間左陳翁（伴馬）の事。

◎

何處かいゝと云つてもやつぱり三階の窓が今の私には安堵である。暴からうが、寒からうが、それは問題でない、腰落ちけて、ウームとウナリたくなるからスラ！と解けて行く時の氣持は格別、快刀亂麻、昔の人はよく此の氣分を簡單に四つの文字で表はしたものだ

◎

確か七つの頃自子供の頃喜多川の宗家一番弟子で知られた友枝三郎翁に手を取られ、シスコでは遊んだ日の自宅で紅葉狩を教へられ、腕白子僧は三郎翁が「足を新うして」と中腰になつて足を取つてなほす時、ピシリとこの馬鹿翁を父として生れた金太郎氏の稽古を毎日の樣に見せてくれた

◎

中學に入つてから母の里で母と共に育つた櫻間伴馬翁の事。

◎

何事によらず斯道の達人、名人になるには一倍の涙を出さねば出來ない事、並大抵の者に出來ぬ事、氣弱な私は母に手紙を書き、師匠にも相談して、是れからはたゞ見せて貰ふ事にした。師匠は默して「それもよかろう、だが普通の見方では駄目だ」と針を打たれた

◎

其の頃桂總理大臣の愛人お鯉の方も翁の許に通つてゐたが時の宰相夫人としても師匠の前には頭が上らなかつた。幾度か腰を捻られ差す手を叩かれても私は羽衣一番ゆ幾十度さくり返し教へられ、そしてまだ人機の誘について誘ふ事を許されなかつた。

◎

なお翁の金色夜叉二枚、己が罪二枚、乃木將軍四枚、白虎隊二枚、赤坂情話二枚、諸口十九、鞘當二枚、松本幸四郎

飛び出した

◎

母に叱られ、次の日泣く〜

一さぢと鮮ふ「扇を持てば鞭」として、竹馬に乘る方が何れだけよかつたか判らない、あの頃の事、「ねえ、ねえ、ねえ」と後ろ髮曰だつたよ」と後ろ髮曰だつた。

◎

共に育つた櫻間伴馬翁の第一弟子林太郎氏に誘を習へと母から申附けられ、東京に出た時は淺草橋の伴馬翁の許に手紙をつけて送られた、だが普通の見方では駄目だつた。

◎

當代の金太郎氏とは同年生れで、其道にかけての名人で其の道にかけては名人機の誘について誘ふ事を許されなかつた。

◎

なお伴馬翁を父として生れた金太郎氏の稽古を毎日の樣に見せてくれた

富士館が旋風器

新に大型扇風機

富士館では今週限遊客がメシモリ山でなく松竹キチマの映畫を上場し大旋風を捲つるとが同館では新に大型旋風器を据附け暑さ知らずに活動見物が出來る樣にしたと

候補生以上を歡迎

練習艦隊來羅期迫るに共に白人會議團體から歡迎事項について

參拜團歡迎 大野遊會

舟一日エルモンテ

日本內地、滿鮮地方ハルビンまで五月の大旅行を決行し渡米せる西本願寺青年會主催の組團參拜團は愈々廿八日着羅する事となりたるが西本願寺並に各附屬團體は此の健兒を壮實として來羅期迫るに共に白人會議團體から歡迎事項について

夏期講習會 開教使

七日夜ガーデナ

北米開教團本部の主催せらるゝ開教使夏期講習會は明日席の各地ボームローズ二弗まで

平塚增雄氏移轉

サンタマリア、バーキングハウスの共同經營者たる平塚增雄氏は今回羅市を引揚げサンタマリアに移轉したり

相場

廿六日市場は昨日に比してスローで

▲キャンタロープ
帝國產は漸次減少し地方物の手ブラブラ一弗位から一弗半迄

▲ビンズ
地方產の增加を見過剩となり極上等は六十仙位

▲ビンズ
ケンタッキー種氣配よく五仙から七仙まで

▲レタース
賣行よくガタループ產はプラクが入つて品質悪き賣めか一弗五十仙から七十五仙上物は二弗二十五仙、氷詰三弗から三弗廿五仙

▲トメトー
出荷が多くて荷捌け悪くスタクを見ラグ七十五仙位から一弗二十五仙

▲コーン
是れも入荷多くラグ六十仙位

▲キユーカンボ
ボームローズ二弗まで

▲ラツプラツプ
一弗位から一弗半

▲ラツプラツプ
一弗位から一弗半

▲キャンタロープ
帝國產は漸次減少し地方物の手ブラブラ一弗位から一弗半迄

▲ビンズ
地方產の增加を見過剩となり極上等は六十仙位

▲ビンズ
ケンタッキー種氣配よく五仙から七仙まで

▲レタース
賣行よくガタループ產はプラクが入つて品質悪き賣めか一弗五十仙から七十五仙上物は二弗二十五仙、氷詰三弗から三弗廿五仙

▲トメトー
出荷が多くて荷捌け悪くスタクを見ラグ七十五仙位から一弗二十五仙

▲コーン
是れも入荷多くラグ六十仙位

▲キユーカンボ
ボームローズ二弗まで

▲ラツプラツプ
一弗位から一弗半

▲キャンタロープ
帝國產は漸次減少し地方物の手ブラブラ一弗位から一弗半迄

▲ビンズ
地方產の增加を見過剩となり極上等は六十仙位

▲ビンズ
ケンタッキー種氣配よく五仙から七仙まで

▲レタース
賣行よくガタループ產はプラクが入つて品質悪き賣めか一弗五十仙から七十五仙上物は二弗二十五仙、氷詰三弗から三弗廿五仙

▲トメトー
出荷が多くて荷捌け悪くスタクを見ラグ七十五仙位から一弗二十五仙

▲コーン
是れも入荷多くラグ六十仙位

▲キユーカンボ
ボームローズ二弗まで

▲ラツプラツプ
一弗位から一弗半

▲南加要求欄

土地　エルセンテに同勝所有十七英加の綿作地より本人錯解に付至急賣たし當者は北サンピロ街一一七番地鮮人會　竹田まで

謹白

皆々樣益御清穆の段奉賀候偖妾儀羅府浮塵子撲滅會にて永く同好者の勸めに依り歸國の上故國に於ける最近の斯道の研究修業致度候に付暫時の御別れとして羅府日米興業會社の後援と沿岸業人浮塵子界切りての大家サンタマリアの元老宇都宮氏津及高弟古屋實玉兩氏の援助に各地巡業致すべく候間何れ歸地へ罷出候節は賜々敷御乘駕御援助被下度伏して希上候

昭和二年七日廿四日

豊竹榮玉
在留同胞各位

かまぼこ
長本
三一三ジャクソン街
（電話ＶＡ二八二七）

日本郵船
大阪商船
グラ汽船
切符代理店
安原商店
115 N. San Pedro St., L. A.
Tel. VA 9596

ロスアンゼルス欄

御料理 花月
ロスアンゼルス支店
ホサンピードロ街一一七
羅府東一街三四二
羅府自轉車商會

日本郵船
大阪商船
グラ汽船
切符代理店
太陽堂
248 E. 1st St., Los Angeles
Tel. VA 9196

オキシベーラー
ラジエム蒸氣電療機
健康の敵金物類一切
婦子戸外物初の品質
Fukuyama Fur & Hide Co.
307 E. First St. Los Angeles Calif.
羅府東本街三〇七
店主　福山敬吉
電話　店ＶＡ六四三五　住宅ＡＮ九一五〇
福山家具金物店

中村法律事務所
法學士　中村萬吉
117 No. San Pedro St.,
Phone Office VA 9633
320 E. 2nd St. (Res. AN 7741)

何でもある店　勸工場
羅府東一街三四七
電話ＴＵ一三〇八

東一街二百十九
第一街グラージ
電話ＴＵ二六一八
風早勝一

羅府東一街一一四三
太平洋印刷所
電話タッカー六〇六〇

羅府北サンピドロ街壹一一
松野齒科醫院
電話ＭＥ八四九一　松野金藏
ドクトル

今週封切り
◎松竹キネマ最新映畫
黑人野球團渡日蒲田撮影所訪問の實況
新派大悲劇
山の線路番　六千呎
出演俳優　關根達發　岡田宗太郎、北川環、高尾光子、林千歳、野寺正一共演
開演　平日午後七時より木戸五十仙均一　土、日、午後二時、同七時より二回
富士活動常設館
東一街三二四　電話ＭＥ三二八二

御機嫌斜ならず
お子供さんは食卓の暴君です　少しでもお氣に合ねば一箸もつけません
味の素お料理はお子樣にも平常に賞め讃へられるは必定嫌ひなものも好きになる美味しさ無類です
味の素
味の素本舗　鈴木商店

幸福の訪れ
朝服んで……其日の元氣を
晩服んで……其夜の氣分を
試みられよ
個人名義にて密送
加州羅府東一街一六〇
天賞堂藥店
TEN SHODO DRUG CO.
260 E. First St., Los Angeles, Calif.
御用の方は本舗へ（C、O、D、（送料不要）
前金或はC、O、D、（送料不要）
定價　貳拾弗、拾弗　五弗、三弗
一手特約　發賣元
トリカビン
一手特約　天賞堂藥店

扳萃レコード
兩面盤　一枚　九十五仙

▲唱歌
吉葉茂れる、鳩ポッポ　井上ます子
柿公女子、箱根山　全
虫の樂隊、近江八景　全
白よこい〜　村山久子
わ山の鶯、花咲爺　高牧幸子
ポーフラ踊、わ山のわた鍋　村山久子
天然の美、ドナウ河の漣　巽　京子
一寸法師　上下　演劇部員
日の丸の旗、鳩　起上り小法師　東京唱歌員
太うがん坊主、金魚の墓　前田早苗
君が代、紀元節　幕田しな子
チャメラ、舌切雀　岡野忠子
荒城の月、故郷の聲家　坂本勝子
鳩、ひよこ、兎、龜　片岡久子
尋常小學唱歌集　常盤都子
毬ちゃんの繪本　上下　七聲歌劇團

▲合奏
沼津　上下　呂昇
鹽所櫻樣慶上使　二枚　全
阿波の鳴戸　上下　全
竜宮　坂　二枚　全
竜宮　坂　二枚　全
二十四孝　上下　越登太夫
鈴ヶ森　上下　全
時雨の炬燵　上下　全
朝顔日記　上下　全
寺小屋　上下　南部太夫
太功記　二枚　呂之助
白石紫掛屋の段　全

▲端唄小唄
都々逸（浪花節入）　雲月
演劇節、薪鶴綠江節　金龍
小唄節、薪鶴綠江節　全
篠山節　上下　三島一聲
博多節、米山甚句　美代吉
空や久しき鶴の別れ　二三吉
御所のた庭春雨　力松
オイトコ、福知山音頭　全
館山節、青柳哲唄　全
鹽ばつ、新猫鍵節　菊之助
浮世節、有明節　全
大津繪、奴さん　全
鹽ばつ、館山節　全
安來節　上下　花奴
琉球節、伊豫節　〃　治
正調追分　前唄尺八入　本多千鳥
小原節　上下　高麗蔵
米山甚句、都々逸　衆松
わしが國さ、二上り新内　豐子
梅にも春、間違ひ節　全
サイノ〜節、淺くさも　全
新スットントン節、　全
た安ない　全
春雨、深川　全

▲義太夫
六段　二枚　米川親敏
菊水二枚　今井慶松
六段　獨奏　全
千鳥の曲　二枚　吉田晴風
新娘道成寺　上下　全
せきれい、コスセス　宮城道雄
春の曲　上下　櫛城　護
楫の枕　上下　富崎春昇
雲井六段　上下　佐藤正和

▲樂隊
炬火の踊、た江戸日本橋　山田耕作指揮
觀兵式場、兵營内の一日　戸山學校
六段　上下　海軍々樂隊

▲尺八
寒月　上下　中尾都山
弱綠　上下　全
春雨江戸追分　扇遊

▲浪花節
武林唯七　上下　早川燕半
乃木將軍と孝子　辻古賣
二枚　宮川左近
祖父の仁百二枚　藏太郎
孝子與吉　上下　全
鑑泉多助　二枚　全
慶安太平記　二枚　木村友衛
雷電爲右衛門　上下　全
曾我物語　二枚　故雲右衛門
大石妻子別れ　上下　小奈良
赤田源藏德利の別れ　二枚　奈良丸
俵星玄蕃　二枚　全
藤堂高虎　上下　樂燕
佐倉義民傳　二枚　全
義士討入浪花屋　上下　虎丸
曾我夜討最後の見參　上下　全
河内山宗俊　上下　全
坂崎出羽守　六枚　全
岡鹿之進遊　上下　篠田實
岡野金右衛門　全

▲書生節
私の商賣、城ケ島　田邊正行
山の頂き、懷ろ女　鳥取春陽
女の唄、夕日は落る　全
廓の日曜　上下　全
新スットントン節國定忠治　全
失樣の唄、花園の戀　全
月出の唄、旅人の唄　全
春の雨、三都の春、宮島都芳
インデアンソング、　全
南洋土人の唄　石田一松
馬鹿な人、オット危い　全
松の聲、最後の金　良夜文
ピエロの唄、抱いてねる　寺井金春
臘山陰の大震災　雲尾晩秋

▲萬歳
鼠の親判　上下　砂川捨丸
大津繪、しやべくり萬歳　全
滑稽萬歳、喇叭節、　全
明島（安來節）　全
薯き世界、自轉車節　全
端唄、吹寄浮塵子　全
玉章の文句　上下　全
阿波の鳴戸　上下　全
串本節、演節　上下　全

▲薩摩琵琶
城山　上下　永田錦心
本能寺　上下　全
壽饅頭　上下　全
乃木將軍　四枚　全
白虎隊　二枚　全
本能寺　上下　榎本芝水

▲筑前琵琶
鮮の木　二枚　高野旭嵐
小栗栖　全　全
太田道觀　二枚　旭　穣
石童丸　三枚　全
義士の本懷　三枚　全
湖水渡　枚全　全
櫻田血染の雪　二枚　筑　風
義士討入　二枚　全

▲演劇
十年後の金色夜叉　二枚　松浪義雄
己が罪　二枚　河合武雄
尊王　二枚　石川春波
赤坂情話　二枚　諸口十九
鞘當　二枚　松本幸四郎

青木大成堂
1601 Geary St., S. F. Calif.
Tel. West 5361

オークランド（廿六日）

新進の音樂愛好者の精進

幾多の思ひ出多き歴史を經てが午後六時二十分デレグラフ街の組織、立つた指揮のもとに、涼よと第五十五街角（即ちライドラれいでた、鶴巣に光る、夢幻パークより南へ一丁）より乗車佛教青年樂團は全く粒揃ひの秀才を網羅した、二十餘名で桑田主催の歓迎會場に向ふこの盛大なる樂團にして、毎週金曜日の夕、會堂より流れ出る、妙なる樂の音は、若人の音樂精進への意気と養無さが原田君はリーダーの伊藤、上原君は斯界の權威として夙に定評のある人、祖國の誇り藝術を奨導するにあまりに藤田貞三郎氏の歓迎の辭につ藤田氏は青年との會見にもそれ〜都合を計つて與れてゐるので十二分の好成績を收むべく御期待されてゐるといふ

學園歓迎會

己酉の如く、醇厚學園母の會にて、の音樂、若人の音樂精進への意気と養無さが原田君はリーダーの伊藤、上原君は斯界の權威として夙に定評のある人、祖國の誇り藝術を奨導するにあまりに藤田貞三郎氏の歓迎の辭につ藤田氏は青年との會見にもそれ〜都合を計つて與れてゐるので十二分の好成績を收むべく御期待されてゐるといふ

艦隊歓迎後報

昨報の代表者の決議を蔑ろ、瀬戸日副會長、森谷日會長、柴田エデン日會長の三氏は廿五日午後總領事代理を訪問し協議の結果歓迎順序は昨報のごとくにて歓迎は全國

フレスノ（廿六日）

布青聯盟の見學團出發す

一行十一名明朝まづ羅府方面へ

布哇青年會聯盟の事業の一にして最初の試みである加州見學團は八日午前九時出發つはいよ〜明朝星子聯盟理事長小澤布日會幹事二氏引率のもと桑港に三臺の自動車に分乘し既定の程に隨ひまづ羅府に向ふ筈である、團は平喜久男、刀納勲佛青、荒川宏（西本俊雄）小橋繁一、ボーアギ子、湯川清子、同トキ子、ルス青年會）松村清、本田精明、栗原師子、一山榮子の諸嬢廿二藤原静夫（ファラー青年會）河合伊博（基青）の九名で或は出發間際に一二名の増員があるかも知れないこの廻はれるリーダーの伊藤、上原君は斯界の權威として夙に定評のある人、祖國の誇り藝術を奨導するにあまりに藤田貞三郎氏の歓迎の辭につ藤田氏は青年との會見にもそれ〜都合を計つて與れてゐるので十二分の好成績を收むべく御期待されてゐるといふ

だつた梅市學園修學旅行團は廿八日午前九時出發につき各自八はいよ〜明朝星子聯盟理事長小澤布日會幹事二氏引率のもと桑港に三臺の自動車に分乘し既定の程に隨ひまづ羅府に向ふ筈である、團は平喜久男、刀納勲佛青、荒川宏（西本俊雄）小橋繁一、ボーアギ子、湯川清子、同トキ子、ルス青年會）松村清、本田精明、栗原師子、一山榮子の諸嬢廿二藤原静夫（ファラー青年會）河合伊博（基青）の九名で或は出發間際に一二名の増員があるかも知れないこの廻はれるリーダーの伊藤、上原君は斯界の權威として夙に定評のある人、祖國の誇り藝術を奨導するにあまりに藤田貞三郎氏の歓迎の辭につ藤田氏は青年との會見にもそれ〜都合を計つて與れてゐるので十二分の好成績を收むべく御期待されてゐるといふ

臨時墓地委員會

昨廿五日サンノゼ日本人會第一

梅市便り

▲修學旅行團 卅日出發の豫定

カトラ便り

▲修學式學藝會 大石教師司會

過半加入

カーン郡の耕作者

カーン郡の葡萄耕作者さシー、ヴイ、エーさのクリアリング、ハウス契約は收穫六十パーセント以上の署名を得たのでいよいよ事務所をベカスフ井ルド市に置き繼續府市場における葡萄の取引狀態を尤も敏速に尤も正確に耕作者に報告することになつたグに對し三個三厘三毛づゝを決勝戦には古林がホームランニ本を打つてフレスノのためにを吐いたといふ

大連で二勝一敗

滿洲クラブさの戰績

古林ホームラン本二

大連における市野球團が實業クラブさ二勝一敗したこの成績は滿洲クラブさの戰績七月二日 十六 滿洲クラブ 三日 フレスノ（勝） 四 フレスノ（勝） 七人滿洲クラブ（勝） 五日の決勝戰 九 フレスノ（勝） 滿洲クラブ

活動寫眞

メンロパーク【廿六日】

▲能龍達郵便局 吉田留藏宛の書留郵便布市郵便局に留置きあり希望者は申出られたいこと

▲パーソナル 各地へ避暑旅行中の奈良、平、深川、高田諸氏は御歓迎会を蒐集したこと

▲歓問袋 帝國練習艦隊へ左の佛領女青扱ひ 四十一袋 ファラー佛女青扱ひ 二十五袋 ボールス佛女青扱ひ 三十五袋

▲ホワイトポイントへ 京極、藤井、益田三開教使は太田いさ子諸嬢同伴自動車にて南加本ワイトポイントの佛教夏期學校へ出發

▲歓問袋 帝國練習艦隊へ左の佛領女青扱ひ 四十一袋 ファラー佛女青扱ひ 二十五袋 ボールス佛女青扱ひ 三十五袋

▲最終便 ポールス地方 廿六日午前の郵便は廿三日（土）夜前午期の郵便は廿三日（土）夜前午期の郵便は廿三日（土）夜前午期

サクラメント（廿七日）

メリスビル地方で六萬噸のピーチ空しく腐蝕しつゝありて或る種の騒動突發を憂慮

本年度の鑵詰用ピーチの値段は廿七日出桑廿八日夜鑵詰の豫定鑵詰會社よりの接越在荷多くしの理由で昨年に比し著しく安價なため各地の耕作者は斷結して見合せをなしたことなどピーチは桑港に於ては三隻の米國汽船に積載し再三隻を運ぶ今回は三隻で終るもの商議に三日に及ぶも終に協定するに至らざるが一方ユニオンピーチ組合の理事ウォナフグローブ氏は桑港に行きピーチ組合の理事ウォナフグローブ氏は桑港に行きピーチ組合の理事ウォナフグローブ氏は桑港に行き

The Japanese American News
THE LARGEST JAPANESE NEWSPAPER PUBLISHED OUTSIDE OF JAPAN
K. ABIKO, PUBLISHER AND EDITOR
650 ELLIS STREET
SAN FRANCISCO, CALIFORNIA
ENTERED AT S. F. POST OFFICE AS SECOND CLASS MATTER
SUBSCRIPTION RATES IN ADVANCE
ONE YEAR $11.00
SIX MONTHS ..... $ 5.50
ONE MONTH ..... $ 1.00
SINGLE COPY ..... 5 CENTS

THE DARLING

(By Howard Imazeki)

Everybody thought that Annabelle was beautiful. And, she, herself, had a strong confidence that her eyes were dark and incomparably lovely; that her nose was like an American's; that her cheeks were rosy and her lips were well-curved and daintily colored; and that her dimples were adorable . She knew that anyone would admire her exceedingly soft, silken hairs, and her beautifully-shaped body. Of course, she knew that many of her own sex were envious and jealous of her. And it made Annabelle tremendously happy to know about it.

Annabelle learned to play piano when she was just a tot. She alway wanted to show her talent and to hear compliments that men were sure to shower on her. To hear an enthusiastic applause after a performance satisfied her deep-rooted nature, her thirst for adulation.

Every year on her birthday, she gave a big, elegant party. Her mother would assist her in preparing for the occasion. Annabelle would wear her new dress and decorate a part of her body with a present from her father or mother or aunt or uncle, etc., each year differing as to the object and the sender. She would talk about it all evening. The program consisted mostly of vocal and piano solos in which she took prominent part. She could also dance like a fairy and put her guests into ecstasy.

The next day was the great day for her, as she would receive innumerable letters praising her loveliness and beauty. Then, she would be very happy and smile through the day, and try to find someone with whom she could share her over-flowing joy.

Annabelle was intelligent. She was a leading member of this club and that organization. It hurt her tender feelings acutely if anyone did not agree with her opinions. In her mind, she would conclude that others were not clever enough to see the good point as she did. She would, then, explain and explain and explain, until all bowed their heads before her.

She was the great attraction among the male sex. They all called her "Darling." Annabelle was glad of her nickname. Almost every month, she was seen reading a passionate love letter from a suitor, each time under a new name. She kept them all in files, but did not even drop a line of her handwriting, as she was too good to be one boy's "Darling." She was worthy of being any boy's, "Darling." At least, she believed so.

"Sweet Sixteen" passed quickly, and the nineteenth summer called upon her. Her prematured flesh and soul longed to be wedded. Aside from her longing for the satisfaction of her instinct, Annabelle's love of adulation wanted stimulation. And she felt sure she would get it as she was the pioneer of her generation in the game of marriage in her community. Surely she would become the center of gossip.

She betrothed. She married.

After three months, Annabelle discovered that her expectations in the new life and the attitude of her friends and the community were miserably betrayed. Her "better half" was a cold, stubborn gentleman. For weeks and weeks, she would find the mail box empty. The people began to forget about her.

Every morning after the usual Every morning, after the usual work had been done, she would sit on the sofa and read of the popularity of another "Darling" in a paper, and she would make a sad smile on the corners of her mouth.

PREMIER TANAKA WIRES FRESH INSTRUCTIONS TO DELEGATION AT GENEVA

Conferenc e Outlook Not Bright, It Is Believed

TOKYO, July 27—Anticipating a break-down at Geneva, Premier Tanaka wired special instructions to the Japanese delegation explaining the Government's point of view on the naval arms conference. The nature of the instructions is unknown, but it is believed that the message has bearing upon some of the controversial points that thraten to disrupt the conference.

Japanese "Ukeist" Stars in Contest

Shinglin Omoto Gets First Place at San Jose

Shinglin Omoto of San Francisco, who is spending his summer vacation, manicuring prune trees in San Jose, competed in one of the most closely-contested ukelele playing competition last Tuesday night at the San Jose Victory Theatre and won co-first place with another Italian contestant.

The playhouse was filled to its capacity with many rooters from both Japanese and Italian quarters as well as neutral Americans who favored Shinglin with their applause. The management divided the first place to avoid antagonism.

After the contest, Shinglin's friends held a congratulatory party at the San Jose Canton Low Chop Suey house. Those present at the party were: Mrs. Alice Nakata, Misses Daisy and Emily Sakamoto, Keiko Sano, Carol Tokunaga, and Dink Hasegawa, Yoichi Moriya, Charles Yonezu, Harry Takeda, Jay Nishida, and several other men.

IMPERIAL SQUADRON TO STEAM INTO S. F. PORT TONIGHT AT 6 O'CLOCK

Twenty-One Cannon Shots To Welcome Two Cruisers

The Japanese Imperial training squdron composed of cruisers Iwate and Asama, carrying a personnel of 1594, will steam into San Francisco Bay tonight (Thursday) at six o'clock, exchanging salutes with American battleships. The cruiser Iwate, being the flagship of Rear-Admiral Nagano, will steam way through Golden Gate, while Asama will follow closely behind.

The flagship will anchor off pier No. 36, while Asama will be stationed off the shore of Oakland. A welcome squadron of the U. S. Navy, composed of battleships Pennsylvania and Arizona, under the command of Rear-Admiral Taylor, is also scheduled to steam into the harbor on the same day.

Acting Consul-General Shibata of this city will extend formal welcome to the Japanese squadron on a specially-dispatched steam launch, while the delegation representing the various organizations of the Japanese community will board another boat to meet the incoming Japanese seamen..

PERSONAL

Watsonville

Five young people of the Watsonville Presbyterian Sunday School set off for San Anselmo Conference last Monday. They are Tokio Matsushita, Hisashi Sakata, Kenji Shikuma, Mineko Matsuda, and Chiyoko Ohye.

No Exclusion Danger In Alien Marriages

Legal Status of American Japanese Marriages Explained

WASHINGTON, July 27—American-born woman who has technically lost her citizenship by reason of marriage to an alien is in no real danger of exclusion from United States, under immigration laws, according to Assistant Secretary of Labor Husband, who commented upon the case of Mrs. Peggy Hull Kinley, American-born, who married Captain John C. Kinley of the British Army. Mrs. Kinley is said to have expressed a fear that she would be excluded from this country at the expiration of her visitors' visa on August 15.

"While the immigration law as it stands classifies an American woman wedded to a foreigner as an alien," Husband said, "no American woman has as yet been deported from the United States on that ground."

Commenting upon this information, Mr. T. Takemoto, general secretary of the Japanese Association of America, explained the status of Japanese-Americans contracting alien marriages, in the following:

"An American-born Oriental woman marrying a citizen of Japan automatically becomes a Japanese subject so far as the United States laws are concerned.

"A Japanese woman born in Japan, being ineligible to citizenship, remains a Japanese subject though she marries an American-born citizen.

"A white woman of alien birth does not automatically acquire the citizenship of her American husband, but she can obtain it by naturalization. On the other hand, an American-born woman automatically loses her citizenship to her alien husband."

WAKAYAMA PREPS WILL FIGHT STIFF ALAMEDA LINEUP

Taiiku-kai Boys To Display "Class" in Coming Contest

Negotiations being completed through the efforts of Harry Kono, Alameda Taiiku manager, and Dr. Idomoto, representing the Wakayama team in San Francisco, a most interesting baseball game is scheduled to be reeled off at the Commerce High School grounds (Van Ness, near Market, S.F.), starting from 2 p.m., Sunday.

The Taiiku boys will lineup "Class A" performers to show the lads from Nippon how an American national sport should be played. According to the latest reports from Alameda, the following will be employed:

Domoto (P); Hanamura and Kimura (C); Tanbara (1st); Iwai (2nd.); Kawamura (3rd); Towata (SS); Hue (LF); Nakano (CF); Ide and Hashimoto (RF);

"Kaz" Ito, star centerfielder, will be unable to guard his garden due to a wrenched knee.

PERSONAL

(San Francisco)

Little Grace Tomizawa, nine year-old daughter of the executive secretary of the San Francisco Japanese Y.M.C.A. was operated upon at the Children's Hospital last Monday following her injury in the arm in an automobile accident.

The accident occurred about a week ago in the vicinity of the Pebble Beach on her way home from Pescadero. She was taken to the Children's Hospital of this city, and the slight operation proved very successful. She will probably leave the hospital within two or three days.

A Mood

(By Iwao Kawakami)

Dust lay on the leaning fence,
Dust lay on the trees;
Then thru the shades of silence,
Swept a summer breeze.

It shook the dust into a dance,
It forced the leaves to free,
The warm and death-like trance
And shiver with ecstasy.

Up from a brown-bent world,
Into the far, blue sky;
A gray, city smoke curled,
Like a seeking, wistful sigh.

Into a mountain lake,
Where sparkling waters gleam
A rock is cast and ripples break
This lazy bit of dream.

Stockton Yamatos Hold Special Meeting Sun.

A special officers' meeting of the Yamato baseball team was held last Sunday at the Tsuruya Candy Shop. The following items were decided upon:

1. The Yamato Club will take part in the farewell party to be tendered Dr. Miyasaka under the combined auspices of the various organizations of the city.

2. Representing the Yamato Club, Messrs. Komura (manager) and Utsumi (secretary), will travel to San Francisco early in the morning of July 30 in order to negotiate the Wakayama-Yamato game to be played when the Japanese invaders reach Stockton next month.

JAPAN'S AERONAUTIC ASSOCIATION PLANS TRANSPACIFIC FLIGHT

North-Pacific Route To Be Used in Proposed Flight

TOKYO, July—Stimulated by the recent transoceanic flights conducted successfully by American aviators, the interest of the people here is now centered upon a flight across the Pacific. The Aeronautic Association of Japan held a committee meeting today and discussed possibilities of a trans-Pacific flight by Japanese aviators under the sponsorship of the Association. Satisfied that the feat is a feasible one, the committee decided to sponsor the flight, to be undertaken between May and September of next year. Under present plans, the flight will be conducted across the northern route.

THINGS THAT NEVER HAPPEN

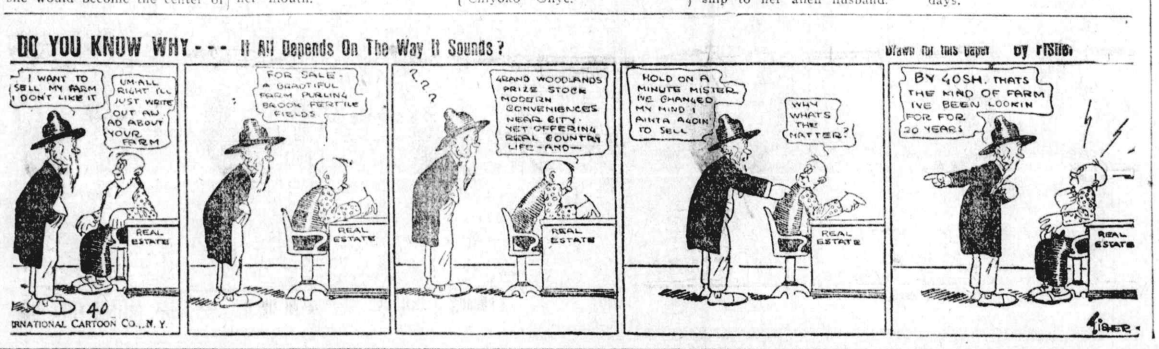

富尾商店の御婦人用シルク・スタッキングは精選されたシルクに最良の染料を使つて至極丁寧に仕上げたものでありますから長持のすることは何よりも確實です

オールサイズ
オールカラー
◇一弗より

靴部

富尾商店の靴は何れも専門の製造元で特に日本人の足形に向くやうに注意して製造したものでありますから履心地が非常によくございます

御婦人用 四弗五十仙より六弗八十五仙
紳士用 四弗より十二弗五十仙
子供用 一弗五十仙より四弗

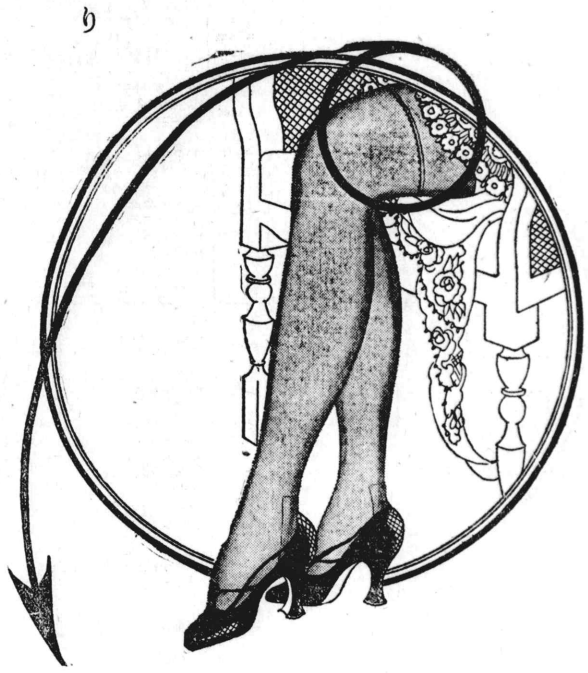

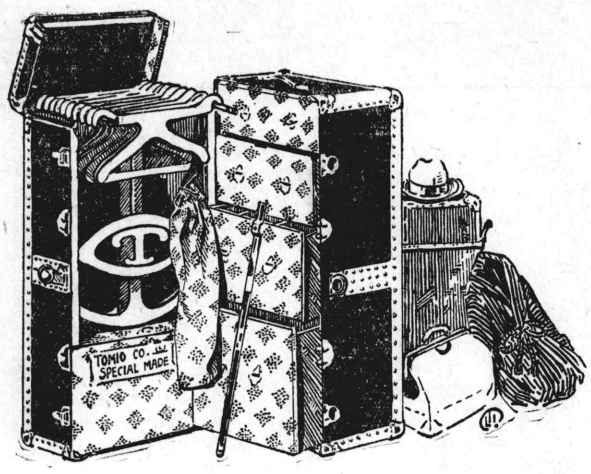

富尾商店のトランクは出來が非常に堅牢で體裁がよい上に値段も品物に比べると大變に安いのでお客さんは何時もきつと御滿足なさいます

特價提供
十一弗九十九仙 十五弗 (特價)
廿一弗九十九仙 二十五弗 (普通値)
其の他全部一割引

品質本位
東一街の大店
富田尾商店
羅府東一街二〇〇・二〇二・二〇四・二〇六・二〇八・二〇二・二〇三・二〇一・二〇三
電話 (バンダイキ) VA九二三〇 (ネーボーケン) MEトニ二
200 E. FIRST ST., L.A.