FRIDAY, JUNE 8, 1923. NO. 8472

The Japanese American News

第八千四百七十二號 【金曜日】 大正十二年六月八日

日米

THE JAPANESE AMERICAN
PUBLISHED DAILY AT
650 ELLIS STREET
SAN FRANCISCO CALIFORNIA
PHONE PROSPECT 288
ENTERED AT S. F. POST OFFICE AS SECOND CLASS MATTER
K. ABIKO, EDITOR & PROP.
SUBSCRIPTION RATES IN ADVANCE
DAILY.....ONE YEAR..... $11.00
DAILY.....SIX MONTHS..... 5.50
DAILY.....ONE MONTH 1.00
SINGLE COPIES ..... 5 CENTS
BRANCHES
DENVER, FRESNO, LOS ANGELES, OAKLAND, OGDEN, PORTLAND, SACRAMENTO, STOCKTON, SAN JOSE, SALT LAKE, VACAVILLE, WATSONVILLE

日米

日露 豫備會議と日米委員會と酒問題

【一】

日露交渉を開始するといふことは露國の共産主義宣傳を禁止するといふ事とは全然別個の問題である。從つて一方赤露代表ヨッフェ氏と第三日露會議の豫備交渉をするに決した他方に過激なる主義者百餘名の一網打盡を試みたことは何等矛盾した百餘名の主義者なるものが露國の日本國内に宣傳するを禁じ、日露の豫備交渉をするに際し、日露間に敵対するものであるが、今日新らしい問題を堤起して論じて、適當な取締りをすることは當然である。此見地から若し共産主義の宣傳をなすものがあれば、検束を加へることは何等の不思議はない。けれども外國が如何なる主義者に對する取締なるものが妥當で無い。露國が共産主義の政府を持ち、如何なる國内政策を樹立しやうと、それは其國民の自由であつて日本の干渉し得べき範圍でない。露國が共産主義の政府を持つてゐることは露國の勞農政府を持つてゐること、米國が共和政府を持ち、日本が立憲君主政體であること、米國民或は日本國民の自由であると同じことである。今回露西亞と通商交渉を開始するといふことは、日本が國内に共産主義を認むるといふのでなく、通商關係若くは外交關係を復活しやうといふだけである。假りに露國が通商が開始されても、日本國内に於ける有らゆる危險な主義に對し相當な取締りをなすことは繼續さるであらうと云はれるは正しく當然なことであり、又必要なことであらう。

【二】

日露交渉の條件として、日本政府側から後藤子を通じてヨッフェ氏に交附されたものの内容は厳密に附せられてゐるが、恐らくは其中の重要なる一項目として、日本領土内及び或る部分の勢力範圍内には、共産主義の宣傳をしないといふ勞農政府側の保障を求めたことは確然なことであつて、露國領土内に如何なる主義政策を施そうと夫は露國の自由であるやうに、日本領土内のことは日本の自由であるべく、日本的ウェットの勢力ある州が起りかの好まざる主義を、露國は日本領土内に宣傳することが出來ない。目下進行中を交渉露國の中にも印度アフガニスタン方面に共産主義を宣傳しない保障を英國から露國に求めてゐる。勞農露國が列國の仲間入りをするには列國に對して此保障は第一にせねばならぬ處である。若露國にして之を拒み、飽まで共産主義を世界に宣傳するといふならば、何時までも世界から封鎖されて、國際的の明るみへ出る事の出來ないのを豫期せねばならぬ。

【三】

露國の反對は流石のウェット派も出來兼ねが州權尊重を說く段になれば、堂々何人にも遠慮なく力說し得る。然しながら中央政府としては憲法を良て出る事の出來ないのを豫期せねばならぬ。

【四】

日米聯合委員會案は、金子兼義の宣傳をなすものがあれば、若しも共産主義の宣傳をしたかの如き問題は、日本國内に於ける有らゆる危險な主義に對し相當な取締りを加へることは何等の不思議はない。けれども外國が如何なる主義者に對する取締なるものが妥當で無いと云ふ事は、日本が命財産及び自由を保護し保障することである。苟くも國家の組織と兩立しない點からして之を危險思想として、多くの問題を要しないであらう。

【五】

オリノイ、ウイスコンシン二州のいまだ禁酒廃行法も撤廃されそうな形勢であつて、露國の自由になつて來た。類似の運動が比較的ウェットの勢力ある州が起りかの好まざる主義を、露國は日本領土内に宣傳することが出來ない。目下進行中を交渉露國の中にも印度アフガニスタン方面に共産主義を宣傳しない保障を英國から露國に求めてゐる。勞農露國が列國に對しては兎も角、ウェット派も出來兼ねが州權尊重を說く段になれば、堂々何人にも遠慮なく力說し得る。然しながら中央政府としては憲法を良て出る事の出來ないのを豫期せねばならぬ。

【三】

尼港事件の責任問題等は前の長官會議の行詰つた原因をなしたものであるが、今日新らしい問題を堤起して論じて、日米聯合委員會案は、金子兼義の宣傳をなすものがあれば、若しも共産主義の宣傳をしたかの如き問題は、日本國内に於ける有らゆる危險な主義に對し相當な取締りを加へることは何等の不思議はない。けれども外國が如何なる主義者に對する取締なるものが妥當で無いと云ふ事は、日本が命財産及び自由を保護し保障することである。苟くも國家の組織と兩立しない點からして之を危險思想として、多くの問題を要しないであらう。

【四】

日米聯合委員會案は、金子兼義の宣傳をなすものがあれば、若しも共産主義の宣傳をしたかの如き問題は、日本國内に於ける有らゆる危險な主義に對し相當な取締りを加へることは何等の不思議はない。けれども外國が如何なる主義者に對する取締なるものが妥當で無いと云ふ事は、日本が命財産及び自由を保護し保障することである。苟くも國家の組織と兩立しない點からして之を危險思想として、多くの問題を要しないであらう。

【五】

オリノイ、ウイスコンシン二州の禁酒廃行法も撤廃されそうな形勢であつて、露國の自由になつて來た。類似の運動が比較的ウェットの勢力ある州が起りかの好まざる主義を、露國は日本領土内に宣傳することが出來ない。目下進行中を交渉露國の中にも印度アフガニスタン方面に共産主義を宣傳しない保障を英國から露國に求めてゐる。勞農露國が列國に對して、日本が露國の共産主義の宣傳を禁止するといふ事とは全然別個の問題である。從つて一方赤露代表ヨッフェ氏と第三日露會議の豫備交渉をするに決した他方に過激なる主義者百餘名の一網打盡を試みたことは何等矛盾した百餘名の主義者なるものが露國の日本國内に宣傳するを禁じ、日露の豫備交渉をするに際し、日露間に敵対するものであるが、今日新らしい問題を堤起して論じて、日米聯合委員會案は、金子兼義の宣傳をなすものがあれば、若しも共産主義の宣傳をしたかの如き問題は、日本國内に於ける有らゆる危險な主義に對し相當な取締りを加へることは何等の不思議はない。けれども外國が如何なる主義者に對する取締なるものが妥當で無いと云ふ事は、日本が命財産及び自由を保護し保障することである。苟くも國家の組織と兩立しない點からして之を危險思想として、多くの問題を要しないであらう。

邦人商工業 發展策

在留民の立場から見て

鐘村門登

◆過去の情實や歴史や引たいから何れにしても現行法存續の間は飛び出して行くやうに、邦人商業の合法的の行動は決して厳禁せぬ。何んな立派な新案でも、前三項の研究整理が出來ぬ内は依然として行詰りであらう。逆行して倒産せぬのがもつけの幸であらうも知れない。

◆工業方面においても我々邦人は資金の缺乏と新製産に惱んで居る。羅府の海産食料品製造の如き獨特の産業は、須く白人の家庭へ進入すべきである、少數同胞や引き合はぬ舶來品輸出に目を奪われず、あらゆる手段を講じて白人の家庭に食入する事が最も有効である。私は其可能性を確信して居る。

◆更に、之れは一度本紙で論べた筈であるが、アメリカン玩具製造會社の如き、新機軸を見出して企業すべきである。そして其事業が發展するに落やすは、企業者の頭一つに在る。成功するまで三年間は、確實な事業ならば資金の悲ひは決して無い筈である。徒らに從來の因襲的商工業に從事するならば、一層の事、其資金を原産製造の農産業方面に差向くる事が安全であらう。(完)

茶話

ケー生

フォードの富

自動車王フォードはいつの間にか世界第一の長者となつて仕舞つたが、彼れの無學も恐らくあれだけの位地の人さえでは、世界第一の證人に引き出されたときの答辯かも知れない。いつぞや裁判ごっこをしめた、これは外國皇室にのみ許さる禮遇である。

英國に於けるグラント將軍破格の禮遇が米國に傳はると、南北戰争のさき將軍の麾に屬したポトマック軍の老兵連は非常に感激し、皇室に打電するには代表國使を經由せねばならぬことなどにお構ひなく「英國ヴィンゾン宮、ビクトリア女皇方、グラント將軍に敬電を一新例聞かれたり去る當地の▼雀部學吾氏の米國出生兒童所レタスの耕作にも適してゐる云ふことである。

▲用水は百尺以内の井戸を堀れば無盡の水が得られる。飲料水としても衛生的である。

▲土地の値段は二百弗から二百五十弗ほどで九ヶ年々賦で賣出してゐるから南加地方のレットよりも割に安で土地が持てる勘定である。

▲此農村では未だ牧畜業を專門にしてゐる人はないが此附近一帯はアルフルフルフが能く成長するし氣候も牧畜に適するから後來盛大になるであらう。現に隣郡スタニスロース各地では牧牛が盛んになつてモデスト市は加州第一のデーリー市場となつてゐる。

▲此農村には一人の異人種が居らない。全部日本人であるゆゑ排日問題も素より此處では起りやうがない。

▲前申す通り、此農村に集まつた老農はサクラメント、フロリン、サリナス、ワッソンビル、川下地方の長い經驗を有つて居らるる人々が飄々を揺へてゐる處から察すると、多年の研究上最も有望の前途があるやうに思はれる。現に隣地のデルハイ農村は加州政府が多年の研究から選擇したもので、それ同樣の地味と氣候とを有する此農村は專門家に裏書されたやうなものだ。

▲以上は私の實見と同地に在住する農業家の語るところを其儘に記したものである。

▲私が昨年來加州を一巡せし農業地を追顧すると何れの地も長所を備へてゐる。何れが可、何れが不可とは言はれぬ。併し土地の値段が比較的高く手に入れ難いのは南加州で、安いのは中加マセド、マデラの兩郡のやうに思はれる。中加でもフレスノ地方は土地が高く百弗、盛熱期に入りし果樹園は一英加千弗から二千弗程もある。

▲沿岸地方でも年々土地は高くなつた。サリナス、ワッソンビル地方では五百弗位、ザンノゼ地方は尚高い。

▲土地の値段は今後騰貴する一方だと思ふ。加州の人口が年々數十萬人づつ殖ゑ、此殖ゑる人口は都會と農村に向つて入り來るのであるから騰貴するのも當然である。

▲私が昨年前フレスノに行き土地の値段を調べた時は一英加五十弗であつた。同じい畑が五百弗に上つた。二十年前南加トロコのイチゴを見物した頃、此地方の土地は一英加三百弗位であつた。然るに現今トロコ町になつて一英加一萬弗位の値がしてゐる。

▲ターラックは二十年前までは砂漠の寒村であつて一英加十五弗位であつたが現今タッシ附近の土地は一英加千弗で賣買されてゐる。

▲日本人農業者は今後農村に土地を買ふて居住する覺悟が第一である。日本人が土地所有を禁止せられれば之に買興ふる自由である。十年廿年は瞬間に過ぎて仕舞ふ。買ふなら早く買ふことである。私はマセドの新農村を見て特に此感を深くした。(六月五日)

邦人白妻の後見許可

華州土地法の明文に依つて

グラント將軍が大統領の印綬を解いて世界を漫遊したさき、典廳は、米國民の後見人たるの資格を有し濠も土地を所有するの規定なるが今日法の適用を受けずこふに在りたるは、主權省を代表する各國の大公使の上に一平民を据ることが出來なかつたからである。

英國の公認せられた習慣としてウエールの太子のみは特別賓客として其右に何人でも坐らせる事は、米國大使が旨を含めて何れの席でもグラント將軍に此の禮遇を與へることにして納まつた、當時のウエール太子はのちにエドワード七世陛下でビクトリア女皇御在位中であつた、女皇は前例を破つて將軍夫妻をウインゾル宮殿に招待して一夜を過ごさしめた、これは外國皇室にのみ許さる禮遇である。

▲此農村の中央にはサンタ、ヒーレッ鐵道が走り西方四哩でエス、ビーの行屆いてゐるせいもある。

▲地味は砂交りの土壌でリビングストンよりも肥沃であると稱せられて居る。既に此農村には三十軒ほどの老農が耕作を營んでゐるのを見受ける。川下から石丸久吉氏、沿岸から森本兄弟、中山、山本、一ノ瀬氏等の顔も見えるやうだ、殆ど北加老農の顔揃ひの觀がある。

▲既に三年前に植付けられたものは今年可なりの收穫があり、樹木は一英加千弗で賣買されてゐる。

▲日本人農業者は今後農村に土地を買ふて居住する覺悟が第一である。日本人が土地所有を禁止せられれば之に買興ふる自由である。十年廿年は瞬間に過ぎて仕舞ふ。買ふなら早く買ふことである。私はマセドの新農村を見て特に此感を深くした。(六月五日)

コーテツ農村を見る

マセド郡の新農村

尺魔生

▲中加では、名高いリビングストンを始めフレスノ附近にもマデラのを見受ける。川下から石丸久吉氏、沿岸から森本兄弟、中山、山本、一ノ瀬氏等の顔も見えるやうだ、殆ど北加老農の顔揃ひの觀がある。

▲既に三年前に植付けられたものは今年可なりの收穫があり、樹木は一英加千弗で賣買されてゐる。

▲日本人農業者は今後農村に土地を買ふて居住する覺悟が第一である。日本人が土地所有を禁止せられれば之に買興ふる自由である。十年廿年は瞬間に過ぎて仕舞ふ。買ふなら早く買ふことである。私はマセドの新農村を見て特に此感を深くした。(六月五日)

ハミルトン銅像除幕式

ハミルトン大統領就任式時領統大の日今で嘱託政府の組織の像銅の式幕除の像銅の式幕除の像銅の式幕除

本社東京特電（六月七日午後二時着）

警視廳大活動を爲し 主義者續々檢擧

堺枯川以下十五名既に起訴さる 過激主義防止法必要 司法大官語る

共産主義者、社會主義者の檢擧引續き各方面に行はれ警視廳は一網打盡の決心にて大活動中なり某司法大官曰く過激主義防止の新法律の制定は緩慢に必要なり領袖堺枯川氏外十五名既に治安警察法違反として起訴せられたり

北京張内閣辭表を提出す

張紹曾内閣總辭職す

東京市新助役三名決定す

前福島縣知事馬渡俊雄、農商務省書記官田島勝太郎、内務省書記官吉田茂三の氏東京市助役に拔擢さる

佛國雲南省に大無電設立

佛國政府派遣技師監督の下に佛國の材料を用ゐて支那雲南省に建設中なる無線電信所は近く完成の運びなるが完成の上は歐洲及び米國と直接通信を為し得べし

日本委員金子子爵、日米聯合高等委員會に子の立案

在米日本人排斥問題を日米聯合高等委員會によりて決すべしとの日米關係委員會の案は金子堅太郎子の立案なれば若成立せば日本政府は同子を委員に選定すべく子は委員として米國に赴くべし

加藤内閣彈劾熾烈

赤露宣傳を助長せりと

警視廳當局者は今回の共産黨除謀は勞農政府承認宣傳に關係ありと認めつつあるも一般輿論は政府の赤露宣傳を助長したる罪なりと現内閣彈劾の聲盛んなり（東京發）

外人全部日曜釋放

交渉は漸く終局に近づく

山案に拘留中の殘部外國人八名の釋放交渉は漸次終局に近づき次の日曜までには釋放の運びとなるべし（電報）

佛の軍縮協定批准

首相下院無條件批准を求む

佛國政府は軍府軍縮會議協定に對し何等條件を附せずして是を批准すべく下院に提議する意嚮を有する事六日朝明したり是れ下院外交委員長レーグ氏の首相ポアンカレー氏は目下外交委員會に附託中の軍縮批准案を撤回し無條件批准を爲すべき事に決したりと言はしたるに依るなり（日電發）

英外相露使節會商

英の赤露宣傳抗議に對し

ライブチツと特派員電に依れば七日ライブチツヒ市に於て勞働者及社會黨員は佛蘭ルール地方占領に對する抗議及失業者加入に對し示威運動を起し市内五ヶ所に於て集會示威演說をなし警官之を鎭壓せんとし兩者の間に烈しき爭鬪を來し死者七名負傷者百名を出したり（伯林發）

佛ルール占領に抗議暴動

獨逸社會黨員警官と爭鬪

獨逸の新賠償提案

年賦十二億萬金貨馬克

獨逸新賠償案は七日午後聯合國及米國政府に提出せられたりその内容左の如し

（一）年賦金——國際借款を起興し現金支拂を爲す事を得ざれば獨逸は年賦金として十二億萬金貨馬克を支拂ひ右年賦金は千九百廿七年より開始し其總額及年賦回數は全く獨逸の經濟狀態回復に關す

佛の對獨賠償意嚮

巴里半官紙の報道による

獨逸賠償金支拂及ルール問題に對する佛國の態度意嚮に關し半官紙エムプレ紙の六日發表する處左の如し

（一）獨逸ルール地方消極的抵抗中止が先決條件にて若しこれを中止せざれば獨逸ルール地方占領はする獨逸賠償を爲すまで撤退せず

（二）佛軍ルール地方占領は獨逸賠償が拋棄らるゝを得ば佛國は賠償金分け前を二六〇億金貨馬克とする事

（三）佛軍の對英米債務を拋棄せられざれば佛國は二六〇億金貨馬克の賠償金を追加すべし

（四）若し對英米債務還額の賠償金を追加すべし

（五）佛國は如何なる獨逸の賠償支拂方法を承認せず

（六）佛國は國際委員會に依る獨逸支拂能力査定案を承認せず

（七）獨逸は賠償の如何に拘らず佛國の財源開發を爲すべ事

支拂方法の成否とは何等責任を負擔せざる條件を附する事

信賴すべき筋の報道に依れば獨逸新案は何等賠償問題解決に効果を齎することなかるべし唯獨佛單獨條約の機運を開展せんと（巴里發）

獨抵抗中止を迫る

佛白兩首相會商の結果にて

佛白兩首相會商の結果若獨逸が先づルール地方消極的抵抗を中止せざれば獨逸の新賠償案を吟味せざるべし公式發表をなしたり

尙賠償案の解決を促進する爲に佛白兩國は益々嚴然なる對獨制壓策を採るべく近く多分オスランドに於て關係聯合國の賠償會議を開催すべしと（ブラッセル發）

條件的加入案推奬

共和黨領袖大統領に進言

華盛頓電報（六月七日聯合通信）

共和黨領袖上院議員リツソン氏は六日ホワイトハウスに於て大統領ハーディング氏を訪問し何等か協議する所ありぬ

共和黨上院反對者

右協議を終るや記者に語る所によれば現在共和黨上院議員中大統領ハーディング氏の提唱の國際裁判所に加入する事に依り世界安全に偉大なる貢獻をなし同時に現在苦人の享有する獨立の特典を何等失ふことなしと述べたり

大統領生州反對

大統領ハーディング氏と同州上院議員ヂエツス氏は本日華府に來り際會する所によればオハヨ州共和黨上院議員も亦國際裁判所及國際聯盟加入案に反對しつつありと

國際裁判は文明に貢獻す

大統領書を僧正に寄せて

大統領ハーディング氏はテツセー州の僧正ダーローアーに宛米國は國際裁判所に加入する事に依り世界文明の安定に偉大なる貢獻をなし同時に現在苦人の享有する獨立の特典を何等失ふことなしと述べたり

米墨交渉賞揚

紐育市に依然聯邦法勵行

地方檢事總長警官結束して

紐育州知事ミス氏ムーランダジ禁酒法擁護に米墨署名の爲め紐育市の南方に在る英德縣に兵力を集中し兩軍の會戰起るべし（香港發）

詔州府陷落す

孫逸仙軍潰走

廣東の東百三十哩なる詔州府は廣西軍のために占領され同府の孫軍は西軍のために追撃され孫軍は詔州府に逃走せり孫軍は詔州府の南方に在る英德縣に兵力を集中し兩軍の會戰起るべし（香港發）

新聞王ハースト

米墨交渉賞揚

新聞王ハースト氏は米墨交渉委員ワーレン及びバイン氏に會見の後聲明書を以て始め兩氏が米國委員英國上院議員ハーディング氏の選定に任命せられたる時はハースト系新聞は大統領ハーディング氏の選定に就いて一般に不贊成の意を表したるも今日墨都に於て兩委員と會見し米墨問題を論議するに至り自己經營新聞の論評の誤れるを知りたるを以て此べ且兩國復活交渉は爲メ不利なり

比律賓歳入不足

米墨交渉賞揚

比律賓島内會計監督官の本日發表する所によれば比律賓政府歳入不足（上半期）千四百萬弗なり（マニラ發）

英内相免責さる

英國上院人權擁護案可決

政府の審問なき捕縛を禁ず

英國上院に於てグレー伯爵の提案に基き論會に依り特別權限を賦與せざる場合の外政府は審問なくして人民を捕縛する事を禁ずる法案を可決したり是れ先般政府要團人追放問題に關し人權擁護を圖る立法の趣意なり（倫敦發）

佛英外相露使節會商

英の赤露宣傳抗議に對し

勞農使節クラツシン氏は多分七日英國外相カーゾン卿と會商すべしと是れ英國の勞農政府に對し强硬に抗議及失業者加入に對し示威運動を起し市内五ヶ所に於て集會示威演說をなし警官之を鎭壓せんとし兩者の間に烈しき爭鬪を來し死者七名負傷者百名を出したるに對し勞農政府の回答を通牒するものならんと觀察せられつつあり（倫敦發）

英國上院人權擁護案可決

政府の審問なき捕縛を禁ず

英國上院に於てグレー伯爵の提案に基き論會に依り特別權限を賦與せざる場合の外政府は審問なくして人民を捕縛する事を禁ずる法案を可決したり是れ先般政府要團人追放問題に關し人權擁護を圖る立法の趣意なり（倫敦發）

佛ルール占領に抗議暴動

獨逸社會黨員警官と爭鬪

ライブチツと特派員電に依れば七日ライブチツヒ市に於て勞働者及社會黨員は佛蘭ルール地方占領に對する抗議及失業者加入に對し示威運動を起し市内五ヶ所に於て集會示威演說をなし警官之を鎭壓せんとし兩者の間に烈しき爭鬪を來し死者七名負傷者百名を出したり（伯林發）

獨逸の新賠償提案

年賦十二億萬金貨馬克

獨逸新賠償案は七日午後聯合國及米國政府に提出せられたりその内容左の如し（一）年賦金——國際借款を起興し現金支拂を爲す得ざれば獨逸は年賦金として十二億萬金貨馬克を支拂ひ右年賦金は千九百廿七年より開始し其總額及年賦回數は全く獨逸の經濟狀態回復に關す

日本委員金子子爵、日米聯合高等委員會に子の立案

在米日本人排斥問題を日米聯合高等委員會によりて決すべしとの日米關係委員會の案は金子堅太郎子の立案なれば若成立せば日本政府は同子を委員に選定すべく子は委員として米國に赴くべし

加藤内閣彈劾熾烈

赤露宣傳を助長せりと

警視廳當局者は今回の共産黨除謀は勞農政府承認宣傳に關係ありと認めつつあるも一般輿論は政府の赤露宣傳を助長したる罪なりと現内閣彈劾の聲盛んなり（東京發）

外人全部日曜釋放

交渉は漸く終局に近づく

山案に拘留中の殘部外國人八名の釋放交渉は漸次終局に近づき次の日曜までには釋放の運びとなるべし（電報）

佛の軍縮協定批准

首相下院無條件批准を求む

佛國政府は軍府軍縮會議協定に對し何等條件を附せずして是を批准すべく下院に提議する意嚮を有する事六日朝明したり是れ下院外交委員長レーグ氏の首相ポアンカレー氏は目下外交委員會に附託中の軍縮批准案を撤回し無條件批准を爲すべき事に決したりと言はしたるに依るなり（日電發）

英外相露使節會商

英の赤露宣傳抗議に對し

勞農使節クラツシン氏は多分七日英國外相カーゾン卿と會商すべしと是れ英國の勞農政府に對し强硬に抗議及失業者加入に對し示威運動を起し市内五ヶ所に於て集會示威演說をなし警官之を鎭壓せんとし兩者の間に烈しき爭鬪を來し死者七名負傷者百名を出したるに對し勞農政府の回答を通牒するものならんと觀察せられつつあり（倫敦發）

英國上院人權擁護案可決

政府の審問なき捕縛を禁ず

英國上院に於てグレー伯爵の提案に基き論會に依り特別權限を賦與せざる場合の外政府は審問なくして人民を捕縛する事を禁ずる法案を可決したり是れ先般政府要團人追放問題に關し人權擁護を圖る立法の趣意なり（倫敦發）

佛ルール占領に抗議暴動

獨逸社會黨員警官と爭鬪

ライブチツと特派員電に依れば七日ライブチツヒ市に於て勞働者及社會黨員は佛蘭ルール地方占領に對する抗議及失業者加入に對し示威運動を起し市内五ヶ所に於て集會示威演說をなし警官之を鎭壓せんとし兩者の間に烈しき爭鬪を來し死者七名負傷者百名を出したり（伯林發）

獨逸の新賠償提案

年賦十二億萬金貨馬克

獨逸新賠償案は七日午後聯合國及米國政府に提出せられたりその内容左の如し（一）年賦金——國際借款を起興し現金支拂を爲す得ざれば獨逸は年賦金として十二億萬金貨馬克を支拂ひ右年賦金は千九百廿七年より開始し其總額及年賦回數は全く獨逸の經濟狀態回復に關す

西軍司令官敗死

モロツコのチジアサ附近に於て西班牙軍七千はムアー族一萬人に攻撃せられ西軍死者四十五名負傷者二百名を出し西軍司令官ボレンジエユラは敗走せり（マドリッド發）

中米革命叛亂說

中米ニカラグア政府はホンヂユラス革命軍の侵入を恐れ國境に軍隊を送り防衛に努めつつあり是れホンヂユラス國に重大なる内亂起りつつありとの報ある爲なり（マナグア發）

露國名將軍病死

露國カーリン將軍は六日コペンハゲン病院にて死せり將軍は戰爭中の宣告を受しも前獨帝カイゼルの秘密探偵の嫌疑にて獨逸にて死刑に處せられ人にて戰爭前露國第一の富豪なりしと（巴黎發）

ウ州禁酒廢止案

ウヰスコンシン州下院に於て本日四七對四三にて禁酒廢止案を可決せり（マヂソン發）

大陰謀團員捕縛

リスチー紙報道によればブレツスバーグに於て共産黨の大陰謀發覺し嫌疑者二百名捕縛さる（ブラーグ發）

米國死率增加

商務省の本日發表する處によれば一九一二年度米國出生率は減じ死亡率少しく增加せり（華府發）

我が租借團の郵便局收入增加

沿海州森林利權

三井、大倉、東拓、樺太、森林、王子製紙、富士製紙、樺太工業、堤商六請願會社の代表者より成る沿海州森林長期租借三十二萬五十七町二十八仙にて昨年よりの一行は該問題解決のため昨年末より非常な增加を示してを尙ほ十二月初旬チタに入り同國極東革命委員長コーボゼフ氏と會見し前記要件の交渉を開始し其後に當れり

米國死率增加

十二萬六千九百七十三弗餘なりし一九一三年には一ヶ年の收入三百一九一三年には一ヶ年の收入三百十一萬六千九百七十三弗餘なりしが昨年は六百四十八萬五千四百〇九弗に增加せり

婦人係員募集

日本陸軍省最初の試み

昨日東京發電報通信によれば陸軍省は昨年給十五歳より二十五歳まで四百名許り南下した同島司令官鹿山（大倉）成田（三井）鈴木（東工）の四氏は種々なる困難を排し米國シンヂケートの要求を拒絶し自己の利益を計りたるが日露親善に全力をつくし日露親善に全力をつくし日露親善に全力をつくし

世界最大船の威風

ボストン港南、海軍ドックに碇泊中の世界最大船レビアサンの威風、總噸數五萬九千餘噸、星條旗を翻して去る四日紐育出帆改造後最初の太西洋橫斷航海に就いた、同船は元獨逸船でフランスと呼ばれてゐた。

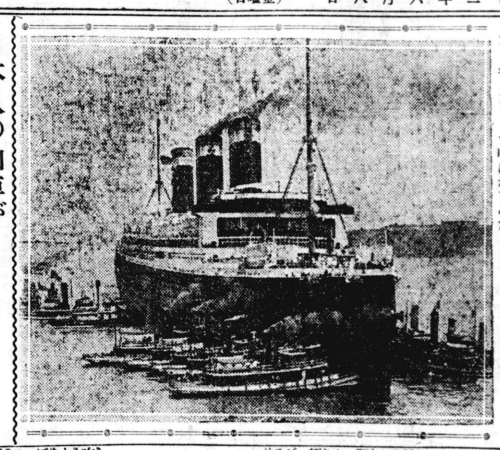

日本人の山車が一等賞に入り物議

委員長が日本人のが最も優れてゐたから與へたと聲明

ユバシチーの桃祭で

北加州サター郡ユバシチーに於て去る五日擧行された同郡桃祭の當日呼び物であつた行列の與に對する第一等賞は日本人側山車へられたことが物議の素となつた、それは一等賞金七十五弗を日本人側に與へたことは審判者の不公平であるとの不平を鳴らすものがあつたので、之に對して當日の審判委員及び賞與委員長アール、ダブリユ、スキナー夫人は左の如き聲明書を出した

『當日の桃祭の委員長グツトセル氏は一般に當日の祭に參加することを歎誘した、日本人も勿論歎誘に洩れてゐなかつたから當日日本人は喜んで參加して立派な山車を出した、其美術的な裝飾金をかけてゐる點や他のものに優つてゐるものを見出さなかつた、それ故に日本人に一等賞を與へたのであつて其與へたことに就いて非難すべき理がない』

又委員の一人エリザベス。スユン夫人は當日の出し物中に日本人の山車は他に較ぶるものはない程優れたものであるから賞與を與へられたのであるから、而して審判委員長の加入を歎誘した以上このことは當然のことであると發表して公正な態度に出てゐる因に

日本人側の山車は日本の寶船を作り之を『ビーチ丸』と名付け船の眞ん中には五重塔を建て船の中には サター郡で產出した桃裝飾金をかけてゐる點や他の鐘語を一杯振込んでゐたのであること

稅關には船舶禁酒の實施規則が來ぬ

從てそれ迄は政府の封印さへあれば入港が出來る

東汽にも通知がない

米國大藏省の內外船に對する領海船舶は一時メキシコに立寄り酒類三哩以內禁酒法の實施も愈々を陸揚げするその報道を達してゐる來る月曜日からと差し迫り大藏省の右に就き至大の關係を有する東京からは實施細則なるものを當地某洋貿船出張所では『未だに本社から米國政府からも何の通知にもなつてゐないからそれが到達する迄は期日以後と雖も從來通り米國政府の封印さへあれば入港してもよいから何等の公式通牒に接し期日が來ても別段特殊な方法を執り得ません期日以後

横濱を出帆する本社船はこれあ丸が最初のものですがケースになるとすればホノルル寄港のもつてあつて當港では別段のことはないからそれが到達する迄は期日以後と雖も從來通り米國政府の封印さへあれば入港してもよいから何等の公式通牒に接し期日が來ても別段特殊な方法を執り得ません期日以後

横濱を出帆する本社船はこれあ丸が最初のものですがケースになるとすればホノルル寄港のもつてあつて當港では別段のことはないからそれが到達する迄は期日以後と雖も從來通り米國政府の封印さへあれば入港してもよいから何等の公式通牒に接し期日が來ても別段特殊な方法を執り得ません期日以後

酒類を載せて入港しても

別段處分する事はしない』と述べてゐたなれにもかはらず世界各地駐在米國外交使臣に對して一昨日紙所報の如き細則を通知してゐるのは頗る妙なことと思はぬわけにゆかない一方歐洲よりパナマ運河を經て米國西海岸に寄港する外國船舶は一時メキシコに立寄り酒類三哩以內禁酒法の實施も愈々を陸揚げするその報道を達してゐる來る月曜日からと差し迫り大藏省の右に就き至大の關係を有する東京からは實施細則なるものを當地某洋貿船出張所では『未だに本社から米國政府からも何の通知にもなつてゐないからそれが到達する迄は期日以後と雖も從來通り米國政府の封印さへあれば入港してもよいから何等の公式通牒に接し期日が來ても別段特殊な方法を執り得ません期日以後

酒類を載せて入港しても

別段處分する事はしない』と述べてゐたなれにもかはらず世界各地駐在米國外交使臣に對して一昨日紙所報の如き細則を通知してゐるのは頗る妙なことと思はぬわけにゆかない一方歐洲よりパナマ運河を經て米國西海岸に寄港する外國船舶は一時メキシコに立寄り酒類三哩以內禁酒法の實施も愈々を陸揚げするその報道を達してゐる來る月曜日からと差し迫り大藏省の右に就き至大の關係を有する東京からは實施細則なるものを當地某洋貿船出張所では『未だに本社から米國政府からも何の通知にもなつてゐないからそれが到達する迄は期日以後と雖も從來通り米國政府の封印さへあれば入港してもよいから何等の公式通牒に接し期日が來ても別段特殊な方法を執り得ません期日以後

酒類を載せて入港しても

別段處分する事はしない』と述べてゐたなれにもかはらず世界各地駐在米國外交使臣に對して一昨日紙所報の如き細則を通知してゐるのは頗る妙なことと思はぬわけにゆかない一方歐洲よりパナマ運河を經て米國西海岸に寄港する外國

市內觀光は本日で終ひ

―昨日は牢舩上陸し約百三十名で賑ふ―

鹿兒島縣人奮發

當市碇泊中の特務艦『鵜見』は目下一般に公開中であつたが昨日午前八時より桑目會の世話で學校內の急進派は桑目會の世話で學校內の急進派は桑目會の世話で學校內の急進派は

日米

ピートの肥料價値

作物の吸収し得る肥料成分と植物質を土壌に供給する上に効果は認められない

降雨の多い地方の土壌には自然に腐植質物が多く、加州の如く一年の半分以上は乾燥してる上、太陽の強烈な光線でてりつけられ、温度の高くなる所では、土壌中に腐植質が不足する、腐植物質の含有する植物質は、大切なことは、農家の皆知する植物質分及び肥料成分は稍似る所とは思ふが、其作用の微略なる。

水分保存

を助け、肥料分の解の働きをするバクテリアの食料となりて其の繁殖と活動とを助け植物質肥料成分が作物に吸収されるを助けなどして、農耕地では腐植質の多少が肥沃の程度を決定する一大要素である、加州の農業は地なりては腐肥其れを施用して地中の腐殖質を増加するやう努力するが、其後作物を耕作し、灌漑し、耕転を度々やる爲めに腐植質物は直に

分解消耗

されるので、其補給の必要は絶へないのであり、問題として何時までもあることであらう、農家は是を知らず故に、腐肥を充分に施用し能はざるに、クローバー類を播種し、成長の上地中に鋤込みなどする、此事情を知る肥料商中にはピートを腐肥の代用となるもの、土壌中に腐植質を供給する物として販賣する者があるといふ、ピートは元來は植物質の物ではあるが其の

形成さる

迄の經路は餘程異り從つて其の効果も腐肥類と同じ一緒くすべきものではない、植物質の物質が水の中に埋められ、一部分の分解作用の行はれたものがピートを腐肥の腐植質物(フューマス)又は濃厚肥料と呼ぶのは全然當らない、ピートの多いのは河下のデルタなどにて、河の淺瀬に生ひた草が、成長の程度に達して

後に枯れ

て倒れ、それが年々繰返されて行くが、普通の乾燥した土地では事情を異にし、水中であるから腐るは腐るが黴菌の作用し能はざる所であるが故に、腐敗が半分で止まり、ピートとなるのである、而して其の形成される物質は雜草類の繁茂する濕り地ならば何處にでも出來る、デルタ地方の如く、ピート質の土壌にてポテートやアニオン及び穀類を栽培して好成績を收めつつあるは情人の知る所である、然し此の

ピートを

切り出し、腐肥の代用として他の地方の野菜園や果樹園に施用してゐれだけの効果があるかは又別問題である、ピートには物質分が非常に多い、加州土壌は不足し、肥料の度を定める標準となるブューマスとピートの含有するものとすれば、ピートの肥料としての効果も認らる、道理であるが、此の二物質の

優劣を決

定するには、含有成分中の肥料となり得る物質の量とも一つはそれが果して作物に吸收さるるものであるや否やを

廣告す

れば農業雜誌でもよい……家鴨の卵は一個十五仙乃至二十仙にも賣れる、又孵化用として賣つても殘る卵があるなら、小

家鴨の話

(二) 飼育は容易

家鴨を飼養して自家の食卓に上せるのも、食料自給上有利であるが、これを販賣して特別な收入を擧げる、前二者の場合には腐敗によつて影響について研究した結果によれば、更に有利であり農家の妻君の副業又は

子供等

の小遣ひとして始めに少しの設備をやつたなら其後は忙はしくても彼等が自身でやつて行ける、販賣の方法としては卵を孵化用として、相當高價に賣ることが出來る、そうするには勿論初に少し高い金を出しても優良種を買ひ入れた方がよい、地方の新聞に小さく

高等の

さい孵化器を購入して孵化しダックリングとして賣つてもよい、インキュベーターの小さいのは五十個入り位からあり、百四五十個入り以上の價格にて販賣し得べく、決して難しくはない、更に飼料のことについて記せるのは、家鴨の卵は普通孵化しにくいのであるが、他の地方は移送するのも比較的容易である、ダックリングは一羽三十五仙位には確に賣れることは

四十仙

思ふ、經驗した人の話によると廣告をやり華客をつかまへると譯なく賣ることが出來るそうである、グリーン、ダックとして賣るには過ぎぬやう注意し一日に五六回かけて與へる、其量は常に多目に與へる。

レストラントやホテル等に三十五仙乃至四十五仙封度で賣ることが出來る、其外新にダックを飼養せんとする人々に繁殖用として雌と雄とを揃へて一羽二弗以上の價格にて販賣し得べく、決して難しくはない、更に飼料のことについて記せる。

二、四日目から八日目迄はブランに、ブランとミルクに浸して、砂をふりかけて與へる、其量は常に多目に與へる。

ピンズ相場

(大口取引)▲直渡し(卸値)

品目　一俵(百封度)値

加州産日本米

四、八五仙

チョイス同　四、〇〇—四、二五

ファンシー同　四、二五—四、三七半

ぬか附上等五、三五—五、五〇

ブルース　四、〇〇—四、二五

早稲米　四、二五—四、三七半

▲南部産米(南部ミル渡)

ウイスコンシン州の或養鶏國では卵を直接消費者に小包郵便で發送して賣ると厚紙箱に詰める點に於て普通のやり方と同じであるが更に卵を一々薄紙に包み其の包紙に産卵の日をスタンプして送る爲に好評を博し普通のマーケットが取引に好評を博し普通のマーケット、プライスよりは六割云上の高價に賣ることが出來る話つたこと

卵箱詰め新法

直接消費者に賣る

輸送途中

西瓜の腐敗

を防ぐ法

水瓜をマーケットに出す途中で蔓から切り放した茎の端から或種の菌が組織内に入り、西瓜を腐敗させるので耕作者は大損害を蒙つたものである、今でも繁育其の他の國部市場に到着する西瓜は貨車かから取り出す際一々一端を

指で押

して見て、其虫が軟かになつてゐるものは捨てられる、此の腐敗の作用をする菌類の侵入を防ぐために一旦蔓から切り落した西瓜の茎の一部を切り去り、切り口にボルドー、ペーストを塗る、國類の侵入を防ぐことが出來輸送途中の腐敗が防止される、ボルドーペーストは種物屋にて販賣してゐるが手製も出來る

人工乾燥果物

—非常に評判よし—

加州農科大學では各種果物を工で乾燥し美麗な紙箱に詰め王府の商店を通じて實費で販賣し消費者の意見を徴した結果によると見場のよいのと清潔で香氣あり又味もよいので非常に評判がよい、大ざつぱに天日で乾燥するよりは乾燥器で加熱して果物を乾燥すると優良な品を作ることが出來ると同大學で多年研究の結果發表した所であるが昨秋末一般消費者の意見を知る爲めに商店を通じて販賣したのである。

腐敗しな

い以上ピート中

に含む植物質及び窒素分は肥料と

しての價値を認められないのであ

る、普通の腐肥及びストローピ

ートを畑に施用して、作物に及ぼ

す影響について研究した結果によ

れば、更に有利であり農

家の副業又は

子供等の小遣ひとして

始めに少しの設備をやつたなら其後は忙はしくても彼等が自身でやつて行ける、販賣の方法としては卵を孵化用として、相當高價に賣ることが出來る、そうするには勿論初に少し高い金を出しても優良種を買ひ入れた方がよい、地方の新聞に小さく

廣告す

れば農業雜誌でもよい……家鴨の卵は一個十五仙乃至二十仙にも賣れる、又孵化用として賣つても殘る卵があるなら、小

オレンジ

輸送途中

西瓜の腐敗

を防ぐ法

卵箱詰め新法

ピンズ相場

加州米相場

野菜類

畜産物

果實類

果物出荷多量

効果の有

初物入荷

種無葡萄

桑港市場—農産物

六月七日(木曜日)

▲苺市況　相變らず不振、ストロベリ何れも一ドロア六十仙値、六十五仙は稀さ云ふ有樣、最も不振なるはブラックローガンにて廿五仙より卅仙、其他ブラック及びローガン何れも振はず、キャナリ送積物が不足しても、燃々ピートを購入して肥料として施用するは不得策である、それよりは家畜を養飼する農家では丹精にマニューを貯積し、ストローの類を充分腐部に保管して腐敗させた上で畑に撒合計九クレート入荷、其の内四ツ入り位からあり、百四五十個入り、更に飼料のことについて記せるのは、家鴨の卵は普通孵化しにくいのであるが、他の地方は移送するのも比較的容易である、ダックリングは一羽三十五仙から

▲果物出荷多し　ピーチ、エプリカット等多量入荷あり市場に浸れるれり

▲入荷分量　本日エキスプレスにて入荷、ピンズ五百六十袋、ピース七十五袋等入荷せり

▲果實類　ピーチ一千一百八箱、ペアー一千一百八箱、ペアー八十五箱、エグプラント百卅箱、キャンタローブ六十三百卅箱、トメト一千一百八箱、ペアー八十五箱、レッドペパー百卅箱、ペアー四十五箱、レタス卅八クレート、ブラム二百十八箱、ピーチ一千三百九十箱、チェリー六百二箱、エプリカット一千八百五十箱、ピンズ五百六十袋、ピース七十五袋等入荷せり

▲加州米相場(大口取引)▲直渡し(卸値)

品目　一俵(百封度)値

加州産日本米

四、八五仙

チョイス同　四、〇〇—四、二五

ファンシー同　四、二五—四、三七半

ぬか附上等五、三五—五、五〇

ブルース　四、〇〇—四、二五

早稲米　四、二五—四、三七半

▲南部産米(南部ミル渡)

▲ラージホワイト七粉より七仙　▲ミディアムホワイト七粉より七仙半　▲スモールホワイト七粉より七仙半　▲ピンク五粉四十仙より五仙半　▲レッドキドネー七粉半より七粉六十仙　▲ライマ十粉より十仙半　▲カリフォルニヤレッド十粉より十仙半　▲ライマ十粉より十仙半　▲カリフォルニヤレッド十粉より十仙半　▲ライマ十粉より十仙半　▲ブラックローガン　廿五仙より　▲カーラン　一ドロア一弗より一弗廿五仙

▲キャンタローブ　帝國平原產　タンダード三弗より三弗七十五　▲ポニー二弗半より三弗廿五　▲ブラット一弗廿五仙　▲ハネデュー一封度三仙　▲四瓜一封度三仙　▲アスパラガス　一封度二等品五仙より七仙　▲フィルドラン七仙半　一仙グリーン四仙より五仙　▲スコッシ　サンマー帝國平原產　一クレート一弗十五仙より廿五仙　▲ブラックベリ　一ドロア四十五仙より六十五仙　▲ローガンベリー　一ドロア一弗廿五仙より四十仙　▲ブラックローガン　廿五仙より　▲ブラックベリ　一ドロア一弗より一弗廿五仙　▲ローガンベリー　一ドロア一弗廿五仙より四十仙　▲ブラックローガン　廿五仙より　▲カーラン　一ドロア一弗より一弗廿五仙　▲ベッパー　一封度ベル十五仙より

▲ベッパー　一弗十仙　▲ストロベリ　一弗三十五仙　▲ストロベリ　一弗十五仙より一弗廿五仙　▲ストロベリ　一弗十五仙より二弗廿五仙　▲ストロベリ　一弗十五仙より二弗廿五仙　▲ストロベリ　一弗十五仙より二

滿蒙救濟資金問題

一二千万圓の低利資金融通
滿洲財界の整理をなさん
關東廳と大藏省と協議

滿蒙救濟資金問題に就き四月廿三日伊集院關東廳長官が市來藏相を永田町官邸に往訪し種々懇談する所あつたが五月十七日午後同長官は再び市來藏相を訪問し事情報告を遂なるものがあるから、速に低資融通を決定されたき旨督促した所藏相は大藏省讓を開き何れも決定の上通告すべき旨答へたので長官は更に同地方に於ける

金融梗塞

の實情を補足説明しなるべく關東廳の要求を容れられんことを懇請して退出した、後大藏省讓の結果本問題に及ぼすの影響甚大なるものある關係上頗る注目に値する所であるが結局は同地方に於ける金融梗塞の實情に鑑み大藏省に於ても大體關東廳側の懇請を容れる事となるであらうと觀測されてゐる、抑も滿蒙方面に低資融通の必要を生じたのは同地方に於ける經濟界の發達が全く最近のことに屬し該種の事業何れも根柢薄弱である關係上財界不振のために蒙れる打撃甚だしく且

金融機關

の缺陥少からざるため資金梗塞の狀態に於て折角勃興しこの儘放任せんか滅亡に瀕する虞れあるためこれが救濟策として不動産銀行を設立し金融機關の整理を計らんとする一方差當り緊急に就き懇談する所かあつたと云ふ。右の事情であるから何れ近く滿洲財界全般の整理を遂行し産業の保護開發に資すると共に沈滞せる特産物の輸出を振興して財界の恢復を一日も速ならしめんとするにつて關東廳は右の理由に基き約二千萬圓の低資融通を政府に懇請するに至つた次第であるが右二千萬圓の内容は主として不動産抵當固定貸付肩替資金、産業開發資金および特産物の輸出に對して爲替金であるといふ、この内容が具體的でないと即ち例へば特定の銀行會社の救濟か整理の爲か、政府が低利資金の融通を仰いで

本社主催第二回 懸賞寫眞競技會

締切期日＝七月卅一日

在米同胞社會には最近寫眞趣味が非常なる勢ひで勃興して來ました、素人寫眞と云つても藝術的方面にも著しい進歩發達を示し今や寫眞術は民衆的藝術として社會一般から歡迎されるやうになりました、本社は既に過去に於て二回の競技會を開催して多少とも斯界に寄與いたしましたが更に本年も引續いて競技會を開催することにしました、本年は應募者を二分して趣味の普及と藝術の向上の爲めに聊か盡したい考へです、奮つて各位の御出品あらんことを希望いたします

應募規定

課題＝隨意

一、應募者資格＝在米同胞に限る

一、應募者の隨意たること但し同一人にて兩部に應募し得ず

第一部 藝術を主とするもの

第二部 趣味を主とするもの

一、競技種別＝競技を左の如く二分する

第一部 藝術を主とするもの

第二部 趣味を主とするもの

（レコード、ピクチュアル）

此部は主に初歩の應募者の爲めに設けたるものなれば

印畫紙型及び臺紙は隨意なるも引伸さざること

一、出品枚數＝一人三枚以下にして本年一月一日以降に撮影したるものにして何處にても出品せざるもの

一、出品宛名＝日米新聞社寫眞部競技係宛名を記し各印畫臺紙裏面に題目と住所姓名及び撮影月日（第一部出品にはレンズの種類及び撮影時間をも）を記入すること

一、締切期日＝來る七月卅一日迄本社に同人に提出印畫は一切返還せず

一、審査員、賞品及び展覽會等は追つて發表すべし

一九二三年五月廿四日

日米新聞社

フレスノ（六日）

同胞避暑旅行

▲之から始まる中加の暑氣は本年氣候遲れの氣味で未だ九十度以上の溫度に昇らざるも此處十日後には暑さ一時に加はるならんと豫期されて居る次週の終に學校もベケーションに入り果樹葡萄の第二灌漑は本月末から來月初旬迄に殆ど終了する收穫タイム迄には三週間乃至一ケ月の餘裕があるので同胞社會にも此間隙を利用して各地に遠足旅行を試むる人が少くないソコで旅行先は何れも聞いて見ると手近ではセンタビルの山邊に天幕生活をしく處が發表する人はイゼリヤの興なるグランドパークで海拔六千尺の高地布市より僅に八十哩距離時を食りし由

●學園諸教師出桑＝加州各地の日本語學園教師及び關係者諸氏は來る十一日より桑港に於て開催の語學講習會に出席のよし

●青年修養會＝デルレー青年會は來る九日午後八時より同地ホールに於て修養會開催講學園問題に付青年の演說あるよし

●市教育會拜＝ダイニューバー南美以教會は來る十日午前九時四十五分より日曜學校及びエポス同盟青年會集會同十一時より禮拜說教日本人教會は同午後七時半クローピス京極閉教使▲同日同時京極閉教使▲十日午後一時バレア佛教婦人會加來閉教使▲同日午後三時サンガー佛教青年會加來閉教使▲同日午後七時半クローピス京極閉教使▲同日同時奥田宅京極閉教使▲十日午後一時バレア佛教婦人會加來閉教使▲九日午後七時半ダイニューバー日本人教會加來閉教使▲同日同時奥田宅

各地玉葱概況

スタクトン（六日）

コーチエラは出盛り各地からのインフォーメーション島縣人相は特設してあつた農事通信報局に先月廿四日限りで閉鎖引上げとなつた今日迄の全出荷數は二千四百八十三貫車で昨年の四千二百十五貫車に比すると僅かに二分の一强にしか當らない南加のコンチエラバーレーのは今が出盛り品質も相場も良好で何れの生産者も満足し來年は耕作反別が擴張されさうな狀勢にある本年の耕作面積は千百五十英町で收穫高も相當であるワシントン州の作柄は乾燥と冷氣のために全體として不作の方である或る部分は耕き返して他の作物に植ふかへた程であるから殘部も推して知るべしである

ロサリー（六日）

新世界劇場支配人主催で興行される同紙一萬號記念祝賀會は來る十日午後七時から朝日座で興行其プログラムは左の通りである

▲第一式午後七時開會開會の辭司會者井上吉惠▲祝辭新聞同業者代表鈴木庸▲祝辭市實業會代表宮田竹市▲祝辭大橋貫午▲祝辭大橋貫午▲祝辭大橋貫午

自活する女 【一八四】

青々園

『おゝ、君は歸つて來たのか』

小野が其ういつた樣子は、何時もと變らなかつた。

『一夜さ泊りの筈が遲くなつて濟うなら表情をした。

みません、お母さんもあなたに能く御詫をして呉れと申て居ましたし』

『そして、お母さんの病氣は其んなに早く直つたんだね』

『いゝや、すつかり直りはしませんけれど、お醫者も最う心配するとは無いさいふし、あなたから成る可く早く歸れさいふ手紙でしたから、直に歸つて來ましたが、東京を立つ前に此の通り電報を打つたのをあなは御覽になりませんでしたのね』

まだ其儘机の上に置いてある電報を恭子が出すと、小野は其れを丁寧に吟味した。

『なるほど、電報は昨日の午後に品川から出て居る、では途中へ寄が自分に事實を隱して居るに違ひならなかつたんだね』

『だつて、何處へも寄る處はありませんもの』

『其うか、お兼に聞いたらうが、昨夜は家を明けたもんだから、電報の來たとは知らなかつた、しかし家を明けたと言つても何時かのやうに酔拂つたんちやない、店ですから、あなたの耳へも彼の人の方が忙しいので、遲くまで夜勤がそんな噂を吹き込んだのではなして、其のまんま店へ泊り込んだのだから』

『其うですか、あなたがそんなに御忙しいと聞くと、私は歸らないで悪い事をしました』

『でも普通の場合と違つて、おつ母さんが病氣なんだから仕方が無いさ』

おさなしく其う言ふ小野の姿度が女中に聞いたのとは全く反對なので、恭子は意外に感じた、しかし女中が根も無い事を言ふ筈は無いから、自分の前だけ何氣ない體藏を小野が裝つて居るに違ひない其う思つたので自分の方から釣出さうとした。

『妙な事をお尋ねしますが、私のいふ事を自分だけ鵜呑にして居るとは、君は注意されなくても知つて居るが、覺ね』

『それは、あなたと結婚しない前から、私が源名さんと關係して居たさ言ふんださうです』

『只つた其れだけか』小野は故さらしく大口を明けて笑つた『君が東京へ立つ前の晩に、僕が酔つ拂つて言つた事を同じやないか』

『そうして、あれは酒の上だから堪忍して呉れと、あなたは仰しやつて言つた事さ同じやないか』

『僕は確に其う言つたゝしかし、其の濱名さ今でも君が交通して居るさいふ事實が、もしあつたとしたら何うだらう』

『大阪へ寄つたからつて、必ずしも僕に會ふさ極つては居ないぢやら、直に歸つて來ましたが、東京へ立つ前に此の通り電報を打つたのをあなは御覽になりませんでしたのね』

『僕は會はないよ、一體お辰さいふ女は顔だけ覺へて居るが、口を利いた事は無いんだからね』

『其うですか』

恭子は其う言つたが、屹度小野の留守の間あなたは新橋のお辰さんに御會でないこと』

小野は其れを聞いて、驚いたやうな表情をした。

『君は何うして其んな事を僕に聞ねるこ、金神さまへお參りをしたんなに早く直つたんだね』

『東京へ行つてお辰さんの處を尋ねるこ、金神さまへお參りをしたさいふから、途中で大阪へ寄つたんだけれど、お醫者も最う心配するとは無いさいふし、あなたから成る可く早く歸れさいふ手紙でしたから、直に歸つて來ましたが、東京へ立つ前に此の通り電報を打つたのをあなは御覽になりませんでしたのね』

『僕は會はないよ、一體お辰さいふ女は顔だけ覺へて居るが、口を利いた事は無いんだからね』

『其うですか』

恭子は其う言つたが、屹度小野の留守の間あなたは新橋のお辰さんに御會でないこと』

小野は其れを聞いて、驚いたやうな表情をした。

『君は何うして其んな事を僕に聞ねるこ、金神さまへお參りをしたさいふから、途中で大阪へ寄つたんだね』

『東京へ行つてお辰さんの處を尋ねるこ、金神さまへお參りをしたさいふから、途中で大阪へ寄つたんだね』

『いゝや、すつかり直りはしませんけれど、お醫者も最う心配するとは無いさいふし、あなたから成る可く早く歸れさいふ手紙でしたから、直に歸つて來ましたが、東京へ立つ前に此の通り電報を打つたのをあなは御覽になりませんでしたのね』

まだ其儘机の上に置いてある電報を恭子が出すと、小野は其れを丁寧に吟味した。

『なるほど、電報は昨日の午後に

小笠原群嶋(十)

家庭生活の稽古

彼等に取つても善事は善事である

K は社會奉仕の精神さいつて居る十四になるY は人が川へ落ち蛇や虎にのまれんさしてゐるのを助けるのが善である、さいつてゐる忠義孝行、規律、正直、尊敬、節儉を善さいつてゐる、しかし悪において彼等の生活を思はせるやうな惡事をしてゐる

十四歳のW は子供をむやみにいぢめること、むやみに生き物を殺すこ、人をおどかすこ、人のわる口をいふ事を悪事さ答へてゐる

十五歳のS は人殺をすると強姦をすること、人間をだまして賣買をすること、この三項を擧げてゐる、T は毎日毎日活動寫眞を見ること、夜遊びをすること

宿して淺草公園をうろつく事を悪事さして答へてゐる

悪事さは—もう一人のT が言つてゐる—私が筆を二本ゼザリを二足半紙を二枯窓に結んだ事を自白してゐる『名古屋で五圓取ました井戸で十圓取ましたそれで淺草へ行つたそれが悪い事です』

S.O.S が答へる『私はねる所がないから人の金を取ました』S.A さいふ子が書いてゐる、すべては見る人の心に判斷して貰ふより仕方がない

◇ ◇ ◇

學園には委託生さいふのがある、入園した後

操 行學業さも相當である見込みのついた時、小笠原列島の各農家や商家に委託して學園以上の家庭的な生活を送らせる、現在では全部八十八名ゐて主さして父島に多く居るが、その大部分は製糖業に從事してゐる、彼等はよく働く彼等は立派な青年である、彼等は報酬は最低月三圓さいふとになつてゐるので農家では喜んでこれ等の人々を使ふ、併し學園ではよく役場を通じて調査した後資産主人の教育程度、家庭の事情等が分つた後でなければ委託はしない。

新世帶長座の友に饗はれて邪魔ども云へや時間のみ見る

樂氣なベッチのいささやきに耽の言して無粹者來る

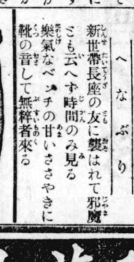

特等白米 東洋貿易株式會社

●強精 ヨヒンビン 本劑は肉体の營養を主眼とせる新強精藥にして老衰及神經衰弱

●神經衰弱復活藥 精力增進に特効あり(百粒入金四弗) 青年も中年も老年も一度服用して偉大なる効果を知れ記憶力倍加精力を增進し精神統一に特効あり(價一瓶五十仙)

●消毒殺菌藥(座藥)(水藥) 一種特異の殺菌力を有する婦人藥にして子供を欲する人は使用すべからず

●月さらを錠(丸藥)(水藥) 月經一二ケ月閉止せる人服用すれば速効あり子供を欲する人及び既に産振のむ方は呑むべからず(代價二瓶五弗)

●サンタール丸 治癖劑にして癖病に罹つたと思つたら直に此藥を服用すれば慢性にならざる以前に全快す(代價十五日分三弗、一ヶ月分五弗)

●浄血新藥 字の如く浄血劑にて六百六號の注射を要せず體内の毒氣を除去して家庭療治さして一般に歡迎さる(代價四弗)

桑港ポスト街千六百九十番 電話ウエスト一八六

日本ドラッグストア

桑港公認醫師會(エビ順)

桑港ポスト街一七二三 電話ウエスト一〇六三

内科、外科、小兒科産科、婦人科 桑港ウエブスター街一四六 (ゲリー街こポスト街の間) 電話ウエスト七二六二

藤森醫院

帝國大學醫學士 桑港ポスト街一六三一 電話ウエスト一〇六四

福田洋洲

内科、外科、小兒科産科、婦人科 桑港ポスト街一六三一 電話ウエスト七四一八

帝國醫院

加州醫科大學出身 アドクトル アメシン 井木繁喜

内外科 皮膚 泌尿器科 化學光線器完備

1731 Buchanan St S. F. 電話ウエスト八一二四

伊津野醫院

十全醫院 1763 Post St. 内科 小兒科 外科 産科 婦人科 橘田慶通 (電話) 住宅 ウエスト九六六 フ井ルモア五元

桑港ポスト街一七八〇 電話フ井ルモア五二八八

北河醫院 北河慶次郎

桑港グリー街一四二八 電話ウエスト七四一八

公認眞鍋産院 公認産婆 眞鍋はつよ

桑港ウエブスター街一五二六 電話ウエスト五〇六八

産婦人科 上田産院 公認産婆 上田梅子

桑港ポスト街一六六一 電話フ井ルモア一七六一

金門産院 公認産婆 村山なみゐ

加州歯科醫師會

桑港ポスト街一五三〇 フ井ルモア一九〇〇

田中敏太郎 ウエスト六八四

桑港ブッシュ街一九〇七 フ井ルモア一二六八

山本辰雄

桑港ポスト街一七七六 フ井ルモア一二〇九

林秀樹

桑港ポスト街一九〇九 ルーム四一〇 フ井ルモア一七九二

西歯科醫院

桑港ブッシュ街一七三九 サター七五一九

小川榮一

桑港ポスト街一六六一 フ井ルモア一二六〇

檜垣益一

桑港ポスト街一五三〇 ウエスト二四八四

桑港グリー街一五二六 フ井ルモア一二〇九

井戸本保之助

桑港サター街一八七七 フ井ルモア一二〇〇

藤田省三 ウエスト八三五〇

桑港ポスト街六四五 車堂二階 フ井ルモア一二六〇

木暮篤太郎

桑港公認産婆 (いろは順) 川口産院 産婆 川口藤子 電話フ井ルモア一九〇四

桑港ポスト街一五二六 電話フ井ルモア一九〇〇

桑港公認歯科醫師 桑港

公認産婆 家木英子 桑港ウエブスター街一八〇八 電話フ井ルモア一九八六

公認産婆 林産院 桑港ブッシュ街一九五六 電話フ井ルモア五八四〇

公認産婆 助手 林イエ 大下トク

桑港ブッシュ街一九〇七 電話ウエスト五六九五

産婦人科 高尾鶴松 桑港ブッシュ街二〇一〇

産婦人科醫院嘱託通譯

大阪醫學校 無料 相談 大阪藥店

●男女強精錠 百錠入一瓶五弗 二瓶九弗三瓶十二弗

●有効精力增進 通經丸 豆劑五弗 有効安全に通經し身體を健全にする月經劑

●最新方劑 わきが妙藥 定價一弗 此藥を用ふれば最強なるワキガもなくなる

●治癖藥 ゴノタール 名博士發見五弗 此藥を内服すれば外用藥を用ふる手數なくも治癖の目的を達する最新藥なり

●子宮座藥 やまぶき 三十回分二弗 九十回分五弗 身體に何等の害なくして然も有効に目的を達す

●有効確實 つわり錠 定價二弗 如何に強きつわりも拭ふが如くなる妙藥

桑港ポスト街一六四 電話ウエスト一三四

日米寫眞師會

毎月第四 休業

桑港グリー街一六二七 電話ウエスト二三二七 雨宮寫眞館

桑港カーネー街四五一 日曜休業 電話カネー二〇〇九 別府寫眞館

桑港ブキャナン街一七四七 富川寫眞館 電話ウエスト六五五六 房木寫眞館

桑港フ井ルモア街一六三三 電話フ井ルモア二三〇〇 原田寫眞館

桑港サター街一七九七 電話ウエスト六一五一 森山寫眞館

桑港フ井ルモア二〇〇九半 三四金曜休業 電話ウエスト一〇五四 元吉寫眞館

桑港ポスト街一六九九 御菓子司 松屋

桑港ガフ街一六四〇 電話フ井ルモア一八八八(取次) 古木榮藏

御用に依り日曜祭日も仕事仕候 大工並に指物

材料供給 實力養成 1888 Buchanan St., S. F. 巴裁縫女學院

御祝儀用 御佛事用 御菓子 勉强調進

THE O. & O. DRUG CO.
1708 Buchanan St.
Tel. West 957

最新發見痲病内服藥 一瓶五弗

原名グロビユール

▲グロビユールは内服藥にして洗藥を要せず
▲グロビユールは内服藥なれ共他藥の如く胃腸を害せず
▲グロビユールは治療迅速にして再發せず
▲グロビユールは錠劑なり携帶に便にして溫度の變化せず

◉本日試みよ 一日の手後れは一ヶ月に相當す

オー・オー藥店主 ドクトル・オブ・ファマシー 本庄貞次郎

段高第一位名譽大金牌

生殖器の二春

◇詳細は説明書(別名醫人)を御請求の上御一讀の上御入用の方は直接東京市芝區愛宕下町三丁目五番地 電話新橋三六六六番

◇偽物あり御注意

◇包茎 無代で教へます

◇新療法研究所

ボーイ大募集

◎空前の豐作

◎アブリカット摘採既に開始

◎好待遇、高給を支拂ふ

ウインタース

農業家並にタウン家持一同

◎桑港パイン街一三五九 美以英和學校

▲卅年前創立▲特に女學部設置 ▲救師白人四名日本人二名あり ▲ヴェール博士は日本語に精通 ▲完全せる美以教會寄宿舍に接す

横濱に於て最も信用出來ます旅館

第一 御客樣に親切で萬事に御便宜を計るは根本主義です

第二 建築は最新式洋風煉瓦造で内部は和洋折衷設備完全清潔です

第三 宿泊料は旅館組合の規定以上には決して申受ませず精々勉强いたします

第四 位置は波止場に尤も近く正金住友縣廳等に一丁半

第五 特に御持參の御荷物は御利益になる樣取計ひ致します

論より證據是非御歸朝の節一度御試驗を願ひます

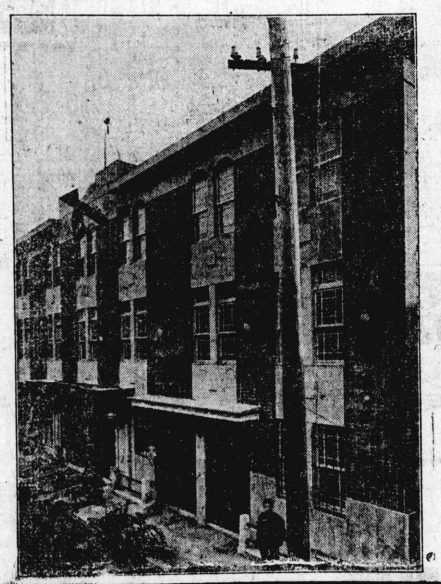

紀の國屋ホテル

横濱市北仲通四丁目

第一分館 同市同町

第二分館 同市花咲町八丁目

羅府市東京商會 日本支店旅館部

The Star Car
The most talked of car America

經濟 堅牢 安價 輕快

最新式

日本人一手販賣

パシフイツク自動車會社

桑港ポスト街一五八〇

Tel. West 188