第百八十五號 NAMBEI SHI 18 de MAIO de 1938

週刊南米

ダスレービ市ロウバンサ
地番一八三タツモ
社報新米南 所行發
ルミ三二 年一 料講購
ルミ〇六 段一 料告廣

CASA HAMAOKA
濱岡商店
郵函 九九三
◇……何んでも種子物の御用なら
◇……聖市では最も信用有る

獨墺合邦後に來るもの
向背常無き歐洲の政局
佛は獨伊提携の重壓におびえ
世界平和の危機は愈々緊迫す

今次ヒツトラー總統のイタリヤ訪問の主旨が國際聯盟外に獨伊兩國が提携して中歐聯盟を結成するにありと云ふことは前號に於て細設した通りであるが我々は茲で更らに獨墺合邦の大芝居をめぐつて宿年に亘るナチス、ドイツの歐洲政策の中樞を再檢討して見なければならぬ。思ふにナチスの歐洲政策の中樞はドイツ民族の統合である、ナチスの主張に從へば世界のドイツ民族は血に依つて結ばれて居る、之を糾合して一大ドイツ民族國を建設することは、ドイツ民族の自然の要望である、と云ふのであるが、この意味に依り歐洲に於てドイツ民族の地域として、大ドイツ民族國の版圖に屬すべきものは、オーストリア・ズイスの内ドイツ語使用地域、チエコ・スロヴアキアの一部、イタリヤの南部チロル等が算へられるのであるが、今日までその運動が實際盛んに行はれて居るのは、オーストリアに對してゞあつて、一九三三年（昭和八年）一月ナチス黨がドイツ政權を掌握して以來、機會ある毎にオーストリアとの融合を計畫し、オーストリア側のナチス黨と相呼應し運動を續けつゝ、あつたことは周知の事實である、尤もこの運動は必ずしも民族的理由のみに依るものでなく、それには獨墺兩國が昔て久しきに亘り一聯邦國をなしたる歴史的因緣や、歐洲大戰以來オーストリアが政治上並に經濟上弱體化された等の事情にも依るのであつて、一方に於てオーストリアは歐洲大戰の結果、面積二十六萬平方哩人口五千万の大國から、僅々三万二千平方哩に人口六百万の小國となり、政治的に又經濟的に獨立して生存することが困難となり、ドイツの如き大國と合併することはその最も好ましとするところであり、他方ドイツに於ても中歐よりダニューブ、バルカン方面に向つて進出するには、オーストリアを合併することを極めて必要と認めて居る

併し獨墺合併は歐洲の平和に害ありとの理由を以て一九一九年（大正八年）ベルサイユ條約第八十條に依り、獨墺合併を兩國に禁止して居るに依り、兩國は政治的合同は暫らく差置き一九三一年（昭和六年）關稅同盟を締結し、經濟的に合同の實を擧げんとしたが、英佛伊三國は之を以て獨墺合同禁止の精神に反すとして猛烈に反對した今日、獨伊が歐洲の中軸となり相互に支持を誓つて居るが當時にあつてはイタリヤは國境に大兵を集中し、以て反對の決意を表明したのみならず、ヘーグ國際司法裁判所も亦之に條約違反の判決を與へた爲め

右の計畫は全然失敗した。

然らば獨墺合併に對し英佛伊の諸國が何故に反對したかと云ふに、英佛の見ると云ふことに依れば、ドイツがオーストリアを併合すればドイツがあまり强大となり歐洲の均勢を破るのみならずダニューブ及びバルカン方面への進出が容易となり英佛の利益と衝突すると云ふのであるが、イタリヤとしては、かねてオーストリアを足場として中歐に發展を試みつゝあつた次第であるが、若しオーストリアがドイツに合併せられる時はその結果イタリヤは完全に中歐から切りおとされ、ドイツをして中歐に覇を唱へしむる結果となるのみならず、イタリヤは同地域に於て經濟上失ふところが甚だ大である、之れイタリヤが獨墺合併に對し卒先反對した所以である。

獨墺合併問題に對して
伊太利の消極的態度
斯くならざるを得ぬ所以は即ち是れ
羅馬伯林中軸維持の必要性

オーストリア問題に關し聯英、聯佛、反獨政策に終始して居たイタリヤも、エチオピア問題で英國と抗爭の火蓋を切るに及び、ドイツ包圍陣から脱却し、却つてドイツと堅き握手を交へることに成つた。是れ即ちローマ・ベルリン樞軸政策であるが、既にドイツと握手するからは、オーストリア問題に關し

從來の如き態度を取り得ないのは當然である。勿論イタリヤとしては中歐問題の重要性を忘れる譯けに行かないが、イタリヤに取つて重要なのは、英國を向ふに廻はした地中海問題である、從つて此問題を有利に解決する爲には飽くまでも、ローマ・ベルリン中軸を維持する必要がある、是れイタリヤが才國問題に關し消極的ならざるを得ざる所以である。

茲に於てドイツの對才國政策は漸次積極的ならざるを得なくなつた即ちその芽の現ははれ、一九三六年（昭和十一年）七月十一日の獨才協約であるが、之は一方に於てドイツはオーストリアの獨立を尊重することを約し、他方に於てオーストリアのドイツ民族國たることを承認したことであるところがオーストリア首相シユシユニツクの考へは、之を以てオーストリアの獨立を保障したものとしたけれども、ドイツ側ではドイツ民族の統合は當然の締結

シユシユニツク首相は自己の目下の好境遇を利用し、ドイツに先手を打ち一擧國民の投票に依りオーストリアの獨立を最後的に決定せんとしたので、さてこそ

ヒツトラーは電光石火の如く自らオーストリアに乘り込み一擧に獨才國の合併を成就した、其結果として獨伊兩大國が直接境を接するに至つた事は最も注意を要することでドイツの人口が之れに依り六百万の增加を見た爲め、フランスが大いなる脅威を感ずるに至れるのみならず、獨伊提携の壓力が之れに依り一層加重するに至れることは云ふ迄もない、更に重要な事はこの合併に依りドイツが南方ダニューブ地方へ發展の通路を得た事である、即ちドイツは之れに依りハンガリー、ユーゴー、スラビヤと境を接するに至りたるが前者は夙に、

後者は昨年來ドイツに接近して居り、兩者は又イタリヤとも親善關係にあるので、四隅の狀況はドイツの爲め甚だ好況を呈して居る、然しチエツコスロバキヤに至つてはドイツとの關係が複雜且つ險惡である現に同國は西に於てフランス、東にロシヤと相互援助條約を締結し、ドイツに對して一敵國の關係にあり、目下兩國よりの武力的援助は期待出來難いのみならず

國內には獨才人三百万人があつて盛んにナチス運動をやつて居り、今回の合邦に依りドイツの國境線が倍加せられ、地理的にその包圍におちいつたので

同國は今や恐怖の狀態を呈して居る、然るばかつてオーストリヤ獨立擁護の急先鋒たりしイタリヤの今後は如何といふに、同國は已に中歐政策を一變して居り、最早や昔日のイタリヤにあらざれば、イタリヤ側から既成の事實を挽回するが如きは想像されない、獨抗議にイタリヤの協力を要望したのに對し、斷乎として拒絶の態度を表したのみならず、獨才合邦の正當なることを調强した。

極東問題に及ぼす影響は甚だ大

是處で問題は英、佛、蘇の三國が之に對して如何なる態度に出づべきやと云ふことであるが

イギリスはチエンバレイン首相の言として『是以上事態が惡化すれば、强硬手段に出でざるを得ぬ』との旨を聲明し居るも、獨才合併は最早既成の事實なれば、イギリスは既成事實を承認し、若し事態がチエコ・スロヴアキアに延長すれば、斷乎決心をすると云ふことならんも、果して然かるや否は疑問である。尤もイギリスはチエコの問題を自己の直接の利害に關するものと考へ居らざれば若しイギリスがこの問題の爲に起つとすれば、それはフランス援助の意味に於てであるから

問題はフランスが起つや否やと云ふことに歸着するのであるが、それさへ

チエンバレン英國首相は武力的援助をしないと言明して居るのみならずフランス自身としては、その死活に關する大問題が展開しつゝある今日、相變らず蝸牛角上の爭に沒頭して居る位で

大に關心を要する赤露の軍備擴張
目指す所は我日本

最近の段階に於けるソ聯極東艦隊の擴充に關して、先づ考へられるのは、舊冬調印を見た舊日ソ漁業條約一ケ年再延長と、赤色海軍極東艦隊增强との關係である、從來よりのソ聯外交の慣例によると、日獨防共協定の締結に對してすら

新日ソ漁業條約の正式調印を眥んじなかつたのであるから、これがイタリヤをも加へて國際防共戰線が擴大すれば、新條約の成立困難はもとより、舊條約の一ケ年延長調印すらも憂慮されたのは當然である、然るにソ聯としては、一ケ年再有効延長拒否の次に來るものが、日本の無敵海軍援護下に斷行されるであらう自由出漁であることを無視するの譯には行かなかつた。而してこの自由出漁を徹底的に妨害するためには海軍の實力を必要としたことは云ふまでもない、然るにこの最後的問題に直面して、ソ聯は

自己保有の海軍が對日海上作戰の上に於て極端な劣勢であることを、反省せぬ譯には行かない狀態にあつた、か、る反省が陸、空軍擴大强化達成を機に思ひ切つた海軍建設に乘り出さしたものであらうが、これは素より複雜な內容を持つものである、即ち直接的には漸定的漁業條約の次に來るものとして以上の如く極東海軍擴充に乘り出すに至つたが、これはイギリスの極東に於ける利害と偶然的に結びついたものであることも無視し得ない、イギリスがソ聯との海軍協定に於て極東水面を除外したのは

何よりも極東水面に於て對英米バリテーを要求して止まぬ日本海軍を牽制する肚からであつた、であるが、最近の支那事變下に於けるイギリスのソ聯極東海軍增强に期待する所は從來に倍加されてゐる日本海軍の、支那船舶航行遮斷に脅威を感じ、最近に至つては地中海警備艦隊がシンガポールに移動されてゐる程であるから、ソ聯極東艦隊の增强により日本海軍の實力の分配は望むところである、そして極東水面に於て第三次五ケ年計畫の國防建設が主力艦、甲級巡洋艦

航空母艦の如き攻擊能力百パーセントの軍艦を建造し、艦隊の再編成が出來た場合、換言すれば小艦艇による奇襲と大艦による積極的攻擊の双方が可能となつた時、危險なる事態は未曾有の規模に於て發現するであらう、そしてその時は、赤色軍の脅威が世界的規模のものとなり、英米兩國に對して建艦競爭を挑む時代として、世界に大きな海軍問題を提出すること、

なるであらう。とに角當面する課題として、ソ聯海軍建設の主要目標が日本を目指すものであり

斯樣な軍事的契機は極東に於ける日ソ兩國の對立を最惡の場面に押し出すものであるがためこのソ聯の軍擴は吾等の大に關心を要する所である

ムッソリーニ伊國首相のセノバに於けるファシスト大會演說中『米國其他デモクラチカの國家が全體主義國に對する反對を停止せぬ限りイタリヤは日獨その他同主義國家と提携し場合によつては戰ふことも辭せぬ』との獅子吼に對しベルリンの各紙は何れも讃辭を呈し『デモクラチカの各國は一億二千万人を包擁する全體主義國の現實を注視するがよい、殊にデモクラチカ國の外交官達は大きな眼を開けるがよい』と皮肉の言を弄してゐる

ベルリン發】ムッソリーニ伊國首相のセノバに於けるファシスト大會演說中『米國其他デモクラチカの國家が全體主義國に對する反對を停止せぬ限りイタリヤは日獨その他同主義國家と提携し場合によつては戰ふことも辭せぬ』との獅子吼に對しベルリンの各紙は何れも讃辭を呈し『デモクラチカの各國は一億二千万人を包擁する全體主義國の現實を注視するがよい、殊にデモクラチカ國の外交官達は大きな眼を開けるがよい』と皮肉の言を弄してゐる

南米珍聞

今週話題
萬病が土で癒るといふ珍談注意して聞くべき話

世の中には何々療法等稱して萬病根治的能書を看板に並べるものが澤山ある、殆ど時の古今洋の東西を問はず其種の療法が斷絶した事はなく、其何れも必ず最初は何分かの効力を發揮するからである。

所が伊太利ナポリの坊さんが最近提唱した療法は餘り世間に類例が多くないので一寸面白いと思はれる、即ち『混土療法』と云ふのである。何でも『彌曹は元來土より化生した、彌曹の歸する所も亦土でなければならぬ』と云ふのが此坊さんの信條ださうだ、ポツツオリと云ふ所から出る赤色土を丸藥に煉つて患者に與へるのたそうであるが、萬病立所に醫すると云ふから面白い。其土の特異な成分は化學的には貝鋼と硫黃の痕跡を有するに過ぎないのである。

彼の治病術が甚だ奇蹟的だと云ふので、彼の門前は自動車、其外の乘物、乃至は又松葉杖にすがり徒歩で來る者が陸續として引きも切らず、凡そ動くに耐へ得るものは吊台に乘つてまでやつて來て居ると云ふから盛況察すべしである

一例を紹介すると四年間猛烈な神經衰弱に惱んで居た少女が、一度此の坊さんの來診を受けて、彼が三度息を吹きかけた白色の布を頭に貼つてもらふと、宿痾は文字通り立所に癒えたとあゝ、併し是等は除外例の療法で、最も得意とする所は骨折、肺病、齒痛、心臟病麻痺、熱病等を例の土を煉り藥を服用させてなほす事にあるのだそうだ、流石坊さんで謝禮を取らないそうであるが、此種の療法が時に奇効を奏する所に人間のひどい弱點がある事を病人は決して忘れてはならない、例を外國に取つて置いたが、世間には大小とも類似の徒がはびこつて居るであらう、人間は欺かれない事を肝要とする。

新らしく發見されたコレラの妙藥

陶器や白粉の原料として使用されるものにケーオリンと稱する粘土がある、元々支那の高陵に原產したもので、地名に因む名稱を與へられたものであるが、產地々方では古來幾百年の間陶器の原料としては云ふまでもなく、醫家からは熱病又內臟の病氣の妙藥として使用され來つたものであるが、世界の中でこれを內服すれば、腸內容物の細菌的反應を全く一變せしめる事が知られて來た、そこで醫家は現在コレラとか赤痢其外急性の腸疾患の藥として此陶土を處方して居るが何れも良い結果を得て居ると云ふ事である

印度の哲人ガンヂー等はヒマラヤか何處かの清淨な土がコレラの特効藥である事を夙に提唱して、彼此對照して甚だ面白いと共に、防腐殺菌のみを眼目として居るかの如き現時傳染病の療養學界に一つの暗示を與へるものとなるわけである

グルツバーグの醫師ユリウス・スツムプが是を傳承して十九世紀の終り頃外科的には腐蝕性の外傷や、潰瘍の塗布藥類、內科的にはコレラの內服藥として是を使用した事があるけれど、彌來藥劑としての價値が忘れられ、僅かに濾過材料とか糊藥の混合物として使用されるに過ぎなくなつて居つた。

所が最近になつて此陶土には何も防腐的の作用はないがその溶液には非常に澤山の細菌を吸收する性質のある事が確かめられ、一日卅グラム乃至四十グラム宛を內服すれば、腸內容物の細菌的反應を全く一變せしめる事が知られて來た、そこで醫家は現在コレラとか赤痢其外急性の腸疾患の藥として此陶土を處方して居るが何れも良い結果を得て居ると云ふ事である

印度の哲人ガンヂー等はヒマラヤか何處かの清淨な土がコレラの特効藥である事を夙に提唱して、彼此對照して甚だ面白いと共に、防腐殺菌のみを眼目として居るかの如き現時傳染病の療養學界に一つの暗示を與へるものとなるわけである

求社員

▽編輯及事務員三名
在伯五年以上、多少葡語ヲ解シ日本ニテ中等程度以上ノ學力有ル者

▽外務社員 數名
市內ニ確實ナル保証人ヲ有スルカ保証金ヲ積ミ得ル者ニ限ル

▽印刷工場員數名
學力年齡ヲ問ハズ身心强健ナル者

▽見習少年 數名
年齡十四、五才ニテ日本語ヲ解スル者

右募集致シ候ニツキ希望者ハ履歴書携帶午后三時ヨリ四時迄ノ間ニ御來社相成度
電話ノ照會ニハ應ジ不申候
聖市 南米新報社

切り取つて手紙の表にはられたし

Banco Especie de Yokohama, Ltd.
The Yokohama Specie Bank, Ltd
Rua da Candelaria No, 23
Caixa Postal, 380 - Rio de Janeiro

◆伯貨預金
定期預金六ケ月以上利率當分年三分五厘の割であります
外に當座預金特別當座預金など御便宜御取扱ひ申上げます

◆日本貨預金

◆鄉里送金
新爲替管理令により內地向送金は一口四百ミル迄許可さる、事となりました、但し送金許可獲得には多少の遲延は免かれません
尙新令により特別稅として送金額の三分（3%）を、ブラジル銀行へ納入せねばなりませんから送金額以外に三分（3%）の金額を加へ御送金下さい、特別稅三分（3%）御送金なき時は御送金金額中より差引き殘額內地向送金申上げる事と致します

横濱正金銀行
リオ・デ・ジヤネイロ支店

CASA TOZAN LTDA.
COMMISSARIOS
Phone : 2105 e 2106 - Endereço Teleg. "TOZAN"
Praca Maua, 25 - Caixa Postal, 911
SANTOS

珈琲コミッサリオ
カーザ東山

東山銀行部
伯貨定期預金
一ケ年六歩

サンパウロ事務所
ルア・フロレンシオ・デ・アブレウ七四ーA
郵函 五二八 サンパウロ
電話 二一一六八五番
二一二九八一番

リンス事務所
アベニーダ ボルンタリオ ロザリーノ シルバ一四七
郵函 一一一番
電話 一四七

日本の重大關心事は英米の新らしい動向

新時代を畫せんとする英伊の新協定
米國は現實外交に轉換？

【ワシントン發】外交界は勿論、政界及びアメリカの輿論はローズヴエルト大統領が突如としてステートメントを發表し成立した英伊の協定に向つて間接的にこれを支持したことは今日の時期が何等アメリカよりして斯る公式のステートメントを發表をすべき必要に迫られてゐない場合だけにその背面の動機に對して種々の觀測が下されてゐる。大統領は『アメリカとしては英伊新協定の政治的局面に向つて何等かの判斷を下すものではない』と稱してゐるもの、

歐洲側に於ては此ステートメントは結局アメリカとしては内政の關係から何も言及することは出來ないもの、英伊協定を間接的に支持したものと認めてゐる、然らばアメリカが今日の場合何故に斯るステートメントを發表したかとの疑問が當然生じて來る譯でこれに向つては種々な方面から觀測が下されてゐるが、大体に於てアメリカはチャムバーレン首相の平和政策を支持したものと斷じて居り、更らに

他の觀測はアメリカとしては結局歐洲の厄介物とするヒツトラーを孤立に陷らしむる或る種の手段には深厚に同情してゐるのは最近獨墺合邦がアメリカの心境を著しく害してゐる所を見ても明らかでありイタリーのエチオピア征服の如きアメリカとしては公然協賛し得ないもの、過去の場合は兎も角、今日の歐洲政局を前にしてイタリーを合法的に英佛の協定範圍内に引入れることはヒツトラーをして第二次歐洲大戰を生ましめる機會を延引するものとしてこれを支持したと結論してゐる

勿論アメリカは『武力に依つて獲得した領土の不承認』たる根本的原則は決して放棄したのではないが、英伊協定に對してアメリカが斯る關心を抱いてゐるといふ事實がイタリーに確かに何物かを暗示するに足る点が多く、歐洲大戰當時イタリーが獨墺との同盟關係を放棄し聯合國に參加した歴史を回想すればアメリカが投げた一石は國際的に相當の波紋を生じたものと見ることが出來る。英佛は今や頻りにイタリーの歓心を買はんとしつ、ある時

アメリカがイタリーに對して英佛との聯合關係の復活に向つて一つのヒントを與へたことは ロ大統領の外交政策が歐洲の時局不干渉との傳統的な政策から現實外交に轉換した一つの證左として重大に關心される譯である、右に對し興味

ある事實は駐英アメリカ大使ケネデー氏がロンドンに於て『アメリカが世界將來の出來事に對して一切無關心であるとの政策で一貫すると思惟するのは甚だ認識不足である、これに反してアメリカは將來世界の出來事に向つては環境の理論的判斷から離れて

現實に即して何等かの判斷を下し且つ政策的に行動すべきことを銘記されたい』と演說したが、この聲明は偶々今回のロ大統領聲明で裏書きされた譯である

今や、十二億弗大海軍案が上院の討議に上程され大海軍の反對論者は『斯る海軍政策に依つて愚劣なる建艦競爭にアメリカが巻き込まれんとしてゐるのは一にイギリスの指圖に盲從するに外ならない』と斷じてゐるが、偶々これと符合して暗示される

アメリカ將來の政策並びに上記の諸聲明は英米の關係に一新紀元を劃するの前兆と見るべきであり、極東政局の將來に取つても この英米の新らしき動きは日本として重大に關心すべき現象であらう

北支那の石油販賣權
我が軍部が指揮する
資本二千萬圓社長に軍人

【東京發】中外商業の天津特電によれば日本は今回北支石油の商權に向つて從來約九〇パーセントの資込みを獨占して居た外商に對しては資金二千万圓の新會社に投資を勸誘し一五パーセントの割當方を交渉中で燃料局で目下草案中だが社長には軍人が當る筈である

【北京發】スタンダード、テキサス、アジア等外商に全く獨占されて居るが、我が國政府の方針としては燃料政策の立場から、内國の石油關係者、滿洲石油、朝鮮石油等の共同出資により中北支（天津、上海を主に）への

輸出を對象とする新石油會社を設立し、精製、販賣を行ひ、支那に於ける石油商權を目指して進出することに内定し、今月中には具体化する模樣である、一方外國商も將來石油の統制は行はるべきことを豫期し、スタンダード社は最近上海に於いて社長出席のもとに在支各地支配人を招集して日、滿、支販賣策會議を開いた結果支那に於ける同社製品の一手販賣權を有する三井物産に對し上海で正式に申込みを行ひ、更に北京に移して交渉の結果、芝罘、濟南に於ける社の

ガソリン、燈油機械油の一手販賣權については六ケ月の豫告を以つて解約し得ることを條件に、三井が販賣權を獲得する事となつた、天津、上海其他は差し當り契約せず引合ひの都度ス社の意向を求めると云ふことに方針が定まり格別の支障なき限り山東省のス社

販賣權譲渡契約が行はれる運びとなつた、全支に張りめぐらされた外商の石油販賣網が、我石油政策上よりの本格的進出と外國商の轉向によりわが商權の前に破られんとしつ、あることは重大なる事實である

在留英商人の
經濟觀
將來を樂觀す

【東京發】我が國將來の經濟狀態に關しては第三國人は多くは悲觀的觀測を下して居るが我が國に三十余年在留する阪神外人商業會議所會頭E・Wジエームス氏（英國人カメロン商會主人）は左の如き樂觀的意見を發表して居る

極東に於いては今や大なる變化が起つて居るが、我々が絶望に陥らぬかぎり、この機會に反つてチヤンスさへも捕へると私は信じて居る、私がかく樂觀する理由は

爲替問題

圓貨の行先きに關して悲觀的の說をなすものがあるが、私は圓貨が大崩壞を來たすやうなことは恐らく無いと信じて居る、去年の日本の貿易逆調は大部分商品思惑輸入に基くものであつた、これ等の思惑輸入は、主として本年度に於いて必要な原料品及び半原料品であつた、しかし現在は、一層嚴重かつ有効な輸入統制と圓貨の對外逃避を完全に阻止する爲替管理が實施されて居るため日本が對英一志二片の國際相場を維持することは困難なことは、思はない、況んや支那事變が圓滿に解決しまた日本に於ける產金が增加すれば、圓貨は將來必ず驚貴するであらうこういふ絶好のチヤンスは滅多にないことを記憶して置かねばならぬ

外債問題

日本の外債は比較的小額である、日本は減債基金を巧みに利用して外國市場に於いて日本政府公債を法外な安値で買入れて居るため、日本の在外外債は益々減少して居る、たとへば最近の發表によれば政府は額面百八十四万三千弗の六分半利付米貨公債を二百九十九万四千百九十七圓の安値で買入れて居る

取引狀態

最後に本年上半期においては我々日本在留外商の取引狀態は幾分の不振を免れないが、下半期に於いては充分取引の進展を見るものと信ずる

支那兵捕虜に
軍事教練

【北京發】皇軍に投降し來る支那兵は日を逐ふて倍々增加しつゝあるが〇〇部隊では北京郊外の舊支那兵營に京漢線方面からの捕虜五百名を收容して指導に當つて居る。其中には萬福麟の旅團參謀張鈞大佐なども交つて居り、傷病者には醫療を加へて全治せしめて居る一方日本語の軍事教練などを與へ、道路工事を行はしめて居る、道路工事に從ふ捕虜には一日五十五錢の勞銀を與へ、そのうち三十錢は强制貯金せしめ、是れを四ケ月後に歸郷旅費または正業資金の一部とすることし、既に第一回の五百人中には巢立もして歸郷したものも相當ある、目下第二回の勞働中であるが、四ケ月目には軍事教練も日本語で號令をかけるやうになり成績の優秀なるものは匪賊討伐などに使用し、郷里に歸つても家なき者には其の希望により續いて討匪に使用して居る。

世界は動く

【壽府發】智利政府は國際聯盟脫退に決し近く公文書を以て理事會に通告する筈であるが、他の中南米諸國の中には智利國にならつて脫退せんとするものも有る模樣につきアルゼンチン代表は其の阻止に目下奔走中

△

【メキシコ發】かねて英國嫌ひのメキシコ政府は石油收用問題に關しイギリス側の無誠意を憤慨し英墨の外交關係斷絶を決意して十四日在ロンドン墨國公使に引揚げを命じた

△

【香港發】ドイツ政府は十二日正式に滿洲國を承認したが同時に日支兩國間の調停にドイツは乘出すべく駐日大使オツト氏と駐支大使トラウトマン氏を會見せしめたと報ぜられる

△

【上海發】支那軍はその訓練を誇つた軍官學校出身の青年將校をはじめ、全体的に將校の極端なる不足を告げるに至つたので最近各地軍官學校の在學生を召集し强制的に戰線に狩り出して居るが、其の動員は新入生たると未教育者たるとを問はず、一度軍官學校に入學したものは强制的に戰線へ追ひやるといふやり方なので、各軍官學校の學生間に非常なる不平、不滿の聲が高まり逃走者續出の有樣でこの動搖防止は指揮官の不足と素質低下の支那軍にさらに新たなる苦慮の種子となつて居る

△

【桑港發】京都生れの平和主義者で日本人だと稱するサキ、オカノと云ふ男が『私は一日本人である、しかし私は私の政府の支那に於ける行動を是認致しません』と云ふ看板を往還に立て、支那人救濟費を集めて居たそうである、年齢は三十八歳で二十年前桑港に居た父親の本籍は日本の侵略軍の軍人であると語つたそうである

△

北米ノウスガロライナ州ガストニア市に生後二ケ月に達せるジエリー、ローレンス、ベイリーと云ふ嬰兒は誕生の時十九封度（二貫二百九十九匁）あつたと傳へられてゐた非常に大きな赤ん坊であつたが肺炎のため夭折したそうである、亦マサチユセツト州グロスタア市で『米國第一の大赤ん坊』と謂はれた本年六歳のジヨー、ランダツサも肺炎で過去三ケ月間酸素テントの中に居るが体量勿驚百九十五封度（約二十四貫五百）あると

△

【東京發】天保、弘化、嘉永、萬延、安政、文久、元治、慶應、明治、大正、昭和と十一代を重ねたわが教育界の最長老なる棚橋刀自が三月十五日めでたく百歳の誕生を迎へ、腰も曲らず歯も拔けず、人生五十を人より二倍も生きたこの刀自『若い兵隊さん方がお國のために死んで居るのに、このばゞの誕生日でもあるまいが……』と本郷丸山新町の自邸で植木いぢりに余念もない『百年と云ふてもなあ、わりに短いもんぢやワあ、それ〳〵梅の花を散らしては』と叱られた令息一郎氏はとつて七十七歳、この他に七人のお孫さんと十一人の曾孫さんもあるめでた〳〵の刀自である。

△

【壽府發】聯盟理事會ではエチオピア承認問題の討議を續行したが結局『自由行動を望む』ものと認めることを決議したので偶々傍聽に出かけたエチオピア元皇帝ネグスは悄然退場した

△

【東京發】木更津に於ける長距離機の世界的記錄飛行は十六日一万一千六百六十七キロメートルの航續記錄を完成した、この滯空時間六十二時間二十三分で木更津を周廻すること廿六回であつた、長距離機は帝大航空科の建造に係るもので今次の記錄的操縱者は藤田少佐及び高崎少尉であつた

△

【ワシントン發】ビンソン海軍擴張法案は修正を加へた結果現在十億九千万ドルと見積られて居るが、大統領が主力艦トン數三万五千トンを四万五千トンに變更する必要を認めた場合には十一億ドルを突破するものと豫想されて居る

△

【ワシントン發】國際聯盟理事會では聯盟の支那に對する援助は各國の自由意志に依ることを承認したので今後英佛は積極的に經濟上或は軍需品の上で支那を援助するものと見られる

北支の棉花を
十億萬斤に
充分可能性あり

【北京發】北支那に於ける棉花栽培は近時漸く内外人の注意を惹くに至つたが、棉花は黄河流域を中心として、河北省が主なる產地であり次に山東、山西の兩省にして、その產額は一ケ年平均三億七千万斤となつてゐる、從來は青島、天津等の現地紡績會社にその大部分は使用され、殘りが地元支那人の消費と南方へ移出されるものと、又日本にも年々三百万斤の輸入を見てゐる、昨年度日本の海外棉花輸入高十三億七千六百万斤此價八億五千一百万圓なるを思ふ時、此際氣候風土の最も栽培に適してゐる北支の棉花を是非十億萬斤位に增產出來るやうにしなければならぬとは最近日本より棉花視察に巡つた專門家の意見である

△

時にこの地でナチスを結成したヒツトラーと共鳴して彼と手を握り突擊隊を組織し隊長の任に就いた翌二三年ミユヘンシに受難の第一歩を踏み出した『十一月暴動』では重傷を負ふて國外に逃れ四年間の亡命生活のち二七年またもや歸國、三〇年には漸く勢威を加へ來つたヒツトラー總統の代理としてベルリン、ナチスの統率者となり、續いて國會議長、内相、航空相と歴任したが三三年四月プロシア統監に就任、國家行政の新局面を着々と打開する一方プロシア秘密警察の長官としてユダヤ人、カトリツク教徒、共產黨員らの檢擧彈壓に得意の强行手腕を揮ひゲーリングといへば何よりもまづ彈壓を思ひ浮べさせるほど對内的には特殊の存在だ

△

軍隊出身だけに軍服と勳章が好きで最近はいつもあの頑丈な體を軍服で固めて胸一ぱいに勳章をぶらさげてゐるが、五年前最初の細君に死別して昨年四月再婚したばかりの新しい細君はハンブルグ生れのエンミゾネマンといふ美しい女優であるところを見ると固苦しいばかりでもなささうだもちろん結婚式は軍服姿で擧げ、純白婚禮衣裳をつけ花嫁と並んだ彼はガツシリとした幅の廣い肩に例の通り外套を腕を通さずに羽織つて悠然とニコわいてゐた

眼に見える
發射した彈の行衛が
——（附）新興ドイツの花形——

△

前號本欄に於て『陸奥の威力』と題し我が軍艦陸奥から放つつた彈丸が三万メートルは優に飛ぶ、アメリカの十六インチ砲は三万六千メートルに飛ぶと云ふ併し專門家ではないから詳細は判らないと書いた處、十五日リオの一讀者（多分その筋に明るい仁？）から次の如き寄稿を得た、興味あるものだから玆に紹介する次第である

△

米國陸軍省の砲彈課でこの空中に彈道を畫いて一、二〇〇ヤードの赤線を印す銃彈の試驗をした。云ふ迄もなく照準を正確に定めるための工夫であるが、此外にも例へば自由氣球とか繫留氣球の樣な可燃體に火を放つ爲めにも甚だ恰好なものと考へられて居る

何しろ彈道の工合が射手に非常によく分るので初め數發後此の光彈を發射する事に依り、狙ひを非常に正確にする事が出來るわけであり、殊に航空機搭載の機關銃の威力を此のためにどれだけの威力を發揮する樣になるか分らない

△

大體空に飛んで居る物體をうまく射擊する事は地上からでも甚だ困難な事に屬し、光學上の設備を使つたり、光學上の設備を使つた樣々の射擊機があるが、それすら理論通りにうまくあたらない、況んや航空同志の擊ち合ひとなると暗夜に鐵砲よりもつと頼りのないものがあつて、戰士に皮肉の歎を與へたものだが、例へば一、二〇〇ヤードの短距離にしろ彈の行方が眼に見えるとなれば非常な强味が增されるわけである

裝置の詳細は不明であるが何でも銃彈の後端に特殊の化合物を取り付けて、發射と同時に點火する仕掛になつて居るらしく、色合も樣々研究された末赤色が一番良好であるとの事に決定したらしい、他の色は空の色と紛らはしかつたり、或は燃焼の時間が短過ぎたりして思はしくなかつたと研究者達は語つて居る。

軍服の經濟家
ゲーリング將軍

新興獨逸の花形ヒツトラー總統から今度ドイツの原料並に通貨統制に關する一切の命令權を含む廣汎な權限を附與され事實上ナチス、ドイツの經濟指導權を把握することになつたドイツ航空相ヘルマン ゲーリングは獨墺合併實現の前夜にあるかのごとき驚然たる中歐政局の大舞臺に脚光を浴び登場して來た一人である航空相、空軍司令長官、プロシア統監としてのゲーリングの經濟的手腕は全然未知數といふほかないが、打明けていへば軍人として成長したゲーリングのあの豪宕な面構へこそドイツ現下の經濟界にとつて本當に必要なものだともいへるかもしれない

△

ゲーリングは一八九三年一月バヴアリア州ローゼンハイムの生れ、父親はビスマルクの時代に初代總督として西南アフリカへ赴任したことがあるが彼ヘルマンは中等教育を終へるとカールスルーエ及リヒターフエルデの幼

四月廿七日抽籤本社債券"C"一三一五七番が日本婦人なる
在サントアンドレー 長澤ウタ殿
に當りましたので、プレミオ廿五コントスの引渡式を盛大に擧行しました。僅か毎月五ミルか十ミル宛の掛金で最も信用有る確實なる本社の債券をお買ひになれば非常な御利益を得られます。
一九一七年五月廿三日 聯邦政府公認々可九二號
◉本社 聖市 リベロ、バダロー街 一〇三一 一〇七
電話 二一四五五〇 郵函 二九九九
◉日本人集團地方代理店
ジユキア、ソロカバナ、パウリスタ、モジアナ、ノロエステ、北パラナ各線

カーザ東山
ノロエステ總代理店
間崎三三一
プロミツソン 郵函一六番
電話五〇番

呼寄、法律相談
被呼寄人提示金償還
專賣特許、商標登錄
右諸手續確實迅速ニ取扱フ
明穂事務所
（海興直グ上）
Rua Felipe de Oliveira 21
4and. Sala 8
Telef. 2-3444 C. P. 1907
S. Paulo

FABRICA DE RITSUO MORISIN
絹張日傘
優美にして安價
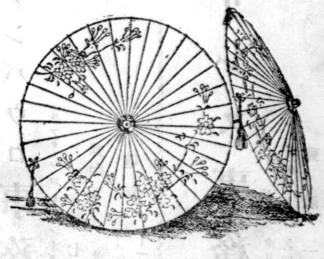
G. KUNIY
國井商店
聖市 アナシリンシング マルイル 二八

DR. SEITOKU ZAKIMI
BACHAREL, EM ECONOMIA,
BACHARELANDO DE DIREITO
TRADUCTOR GURAMENTADO
法律一般
公證飜譯
辯護士、公證飜譯人
座喜味盛德
聖市カールモ街一八番三階
電話 二一四三五八
自宅 五一〇二六三
郵函 三七三〇
△呼寄歸化
△遺產相續
△專賣特許
△營業登錄
△簿記整理

安瀨
ANZE MOLIZI
CAIXA POSTAL 300
ARAÇATUBA. N.O.B.
本店 アラサツーバ市
事務所 精米所 珈琲倉庫
電話五四 郵函三〇〇
安瀨商會
支店 アグアリンパ
内外雜貨 食料品
珈琲 フバ工場
支店 ヴアルバライゾ

料亭 可祝
ビネイロス、ペドローゾ・デ・モラエス街
一七一番 裏隣 四五番
（女給さん數名入用）

聖市グローリア街三五二
淺倉齒科院
電話二一六八四八
●毎日曜日コチアへ出張診療（室永氏方）
Rua da Gloria 352
S.Paulo
(Largo do S.Paulo)

同仁會地方醫局
醫學士 内田利藤次
ブ、ブルデンテ市

制空權獲得の爲めに火を吐く蜂合戰

凱旋した千田大佐の講演

【名古屋發】江南の空に赫々たる武勳を輝かして凱旋した海の親鷲千田貞敏大佐はさきに大阪朝日新聞名古屋支社で海の荒鷲活躍に關する大講演を試みたが以下は當日の講演の速記である。

南　京の航空戰につきまして、少しくお話をいたします、私はウースンの占領後約十日程してから戰地に參りました、われ〳〵の飛行機は朝から夕まで、あるひは偵察に、あるひは爆擊に飛び廻り、日暮れになると飛行場に歸つて來るのでありますが、支那の飛行機はそのころを見計らつて我が方に爆彈を投ずるのであります、爆彈は飛行場に中つて破裂いたしますが、飛行機にはちつとも當りません、かう云ふ襲擊は度々うけました御承知のやうに

上　海の北側は日本の租界地で、陸戰隊も居りますれば、居留民として最後まで頑張られた約一万の同胞も居ります、その隣りは蘇州河を隔て、イギリスの管理區域、續いてその南はフランスの租界地でありましてこの兩租界地は平素とちつとも變りなく、煌々と電燈もついて居ります、支那の飛行機は晝明るい中に來ると愈ゝ我が方の飛行機に射落されてしまふと云ふので、夜――それも非常に高度を高く取つて、今申しました外國の租界地の灯を狙つてやつて來ます、それから發動機をしぼつて

音　のしないやうにして下つて來る、つまり北側の我々が燈火を管理して居る暗い所に向つて下降して來ては爆彈を落しサツサと逃げて了ふのであります、もちろん、こちらでも聽音器をはじめ、大砲や機關銃などをそろへて夜通し番をして居るのですが、聽音機にあやしい音が入ると早速その方向に探照燈をてらし敵機が見えたら一齊に砲火を浴びせます、我々がやれ休養しやうと思ふ途端に、今度は地上砲火が火花を散らして放たれるかういふ譯で我々としては

朝　から晩まで全く休む暇のないやうな有樣で、この狀態が十月の末まで續きました、私は海軍の航空隊は根據地南京から飛んで來る敵機を第一に叩きつぶしてしまはなくてはならぬ即ち、江南地帶の制空權を獲得すると云ふことであります、と同時にまた陸軍の戰鬪にも協力する――それは陸軍の大砲の彈が届かないやうな遠いところ、あるひはクリーク、壕、トーチカなどに敵兵が居る場合は我々が上空よりこれを爆擊して陸軍の作戰に協力するのであります、この制空權獲得のため

去　る九月十九日にわれ〳〵は〇〇の飛行機を朝八時に出發さしたのでありますが、當日の狀況を申し上げますと、まづ乘組員は出發に先立つて銃後の人々から贈られました千人針やお守り札を全員が肌身につけまして、日の丸の手拭を鉢まきにし、その上に飛行帽をかぶつて勢揃ひをいたします、私はそこで皆の顏をいち〳〵眺めたのでありますが、全員少しのおびへ氣もなく嬉々として、すでに敵空軍を呑むの意氣を示し、私も『これなら……』と非常にうれしく思ひまして、いよ〳〵出發命令を與へます

地　上の人々は國旗を振り、帽子を振つて活躍を祈ります、乘組員もまた帽子を振りながら、これに應へる、その樣は實に、感激の深いものであります、大阪出身の川口大尉は、殆んど姿の見えなくなるまで國旗を振つて居ましたが、殘念にもその戰鬪で戰死されました、今こゝでも當時を思ひ出して川口大尉が機上から旗を振りつゝ私に應へたさまが彷彿として目の前に現はれて參ります。

六年目に捕つた

ウベランチャ郡の二人殺し

ミナス州ウベラレヂア郡ツバシグアーラに農業を營んでゐたフランシスコ、バウラなる者今より五年前一九三三年二月十四日その妻エウクレジナがクニヤードに當るワルドミロなる者と關係して居るらしいと云ふ

嫉　妬心から、遂に此の二人をピストルで射殺した處、殺された妻女の平常を知れる近隣の者が被害者に同情憤慨し加害者を私刑に附せよと騷ぎ立てたので居住地に居たゝまらず同地を逃亡して聖州バウリスタ線奥バレツトスに潜入し爾來變名をして普通に暮らしてゐたので、誰れ一人怪しむ者もなかつたが、天網恢恢疎にして漏らさず數日前或る者から舊惡を發かれ聖市警察署にその人相書を送られたので其筋では五年が間お尋ね者のフランシスコなる事が判り直に二名の刑事をバレツトスに

急　行せしめ捕縛に向はせたところ、何等抵抗もせず温和しく縛についたので十二日一旦聖市に連れ來り取調べの上翌日犯行の地ミナス州ウベランヂヤへ護送した

眞に馬

芝居では無く人間が四つ這

【クリチバ發】バルメイラ地方に人間でありながら何もかも一切馬の眞似をして暮らして居る奇怪な男があり、數日來當市の新聞はその珍奇な報道でセンセイシヨンを起してゐる

問題の馬男は自分は『馬』である事と信じ切つて居るものと見え、獨身者で乞食をして活きてゐるが大道を歩く時は腹這になり

四　つ脚となつて物を乞ふにも、切れ〳〵の言葉で意味を爲さゞるのみか言葉の間にヒヒン〳〵と馬の嘶きさへやる、而も殆んど毎日の如く四つ這になつて車をひき歩いて居るが其のありさまは本ホンモノの馬車と變りなく、口に繩をくわへ恰も轡の如く、得意の絶頂に達すれば己が手に握つたるシコテを尻に當てつゝヒヒン〳〵と叫びながらバストに駈けて行くと云ふ奇態な代物である

バウルー聯合日會が慰問品募集開始

慰問使多羅間鉄輔氏が携行

バウルー管内聯合日會からの通知に依れば去月十六七日の總會で出征皇軍慰問使派遣の件を滿場一致決議したそして右使節として偶々本年内に歸國せらる、筈の同會顧問多羅間鉄輔氏を擧げ快諾を得たので慰問方法につき協議の結果次の如く決定した

慰問品募集規定

第一、一般慰問品

一、慰問品種は出來るかぎり反物を以て作成したる品、品種は隨意たる事

二、飲料品及び食料品等は嚴禁の事

三、慰問袋は型を一定し横幅二十サンチ、縱幅三十サンチに一定の事

四、慰問袋の中には必ず感謝の意を表示する手紙を入れ、該手紙には差出人の現住所、原籍を記載すること

並びにブラジルの邦字新聞を入れる等は好き心付きと思はる

五、石鹸類を贈らる、人は、氣候の關係と變質の恐れあるを以て『ゼツシー』以上の優良品たること

第二、學校生徒慰問品

一、繪葉書に限り、兒童一人につき二枚づゝ、

二、繪は地方風景、實際生活狀態及び當國情緒を現はせるもの其の他

第三、送荷、箱型、並に送荷先

一、ビール箱型に限る

二、送荷先、バウルー管轄聯合日本人會

三、取扱ひ便宜上左の通り明記の事

NIKITI HAGA
C. Postal, 16 - BARU
バウルー　芳賀仁吉

第四、期限

一、昭和十三年七月二十日までにバウルー驛着の事

パウリスタは鼻が高い

移出超過の王座

ブラジル國內商取引は年々活氣を呈して居るが殊に昨年度は前例になき好況を示し總取引高八千三百萬磅（金貨）に達して居るが、その中各州の間では聖州が最高の位置を占め差引五百万磅の移出超過で大統領お膝下の聯邦直轄州が千二百万磅の移入超過と云ふ

奇　現象を呈した、今之れを興味ある數字に見るに國內各州の總出貨高は四千二百五十二万九千七百六十二磅で入貨高が四千六百万七千五百〇八磅、その內移入超過の王座は聯邦直轄州の千六百六十七万七千七百八磅に對して僅かに四百六十九万二千百九十磅の移出をした、然るに聖州は移出超過の第一位を占め千五百八十二万四千十磅の移入に對して實に二千七十八万八千五十九磅の移出荷をなし出入取引總計三千六百五十万磅なるに聯邦直轄州が二千万磅と云ふのだからやつぱりパウリスタの鼻は高い譯である、伯國內移入

超　過の主なる州は次の如くである

一、聯邦直轄州　一一、九八五、〇〇〇磅
二、ペルナンブコ州　六九九、四六六
三、リオグランデスル州　二六七、三四〇
四、ピアウイ州　一九、七八一
五、セルジツペ州　一二、三一一

右と反對に移出超過州は

一、サンパウロ州　四、九六四、〇四九磅
二、バイア州　二、六八九、一三九
三、エスピリツトサント州　一、三四二、〇五五

浮世さまざま

△去る七日リオに落ちた一千コントスのロテリヤのメタ一デ五百コントスの當り札が宙に迷つてゐた事件、ルアのロテリヤ賣の女から盜んだ札を盲目のロテリヤ賣に賣りつけて逃亡した奴は僞刑事を常習とする前科者アリー、ヅーモンドの所爲と判明、十四日朝シダーデをうろついて居る處を雛なく逮捕、そして五百コントスの當り札は元の所有主ロテリヤ賣りの女に歸ることゝなつて、髮に事件は一段落をつげたが、バカを見たのはソンナ曰く聞きのロテリヤ札とは知らず盲人からフラツツンを買つた陸軍中尉のニユートン、バルセロスとアルナルド、バストスの兩名で盜品を買つたと云ふ理由で警察に拘引され取調を受けた上、買つた當り札を取り戻され百コントが全くのヌカ喜びに了つた

△アララペス、ジヤンガーダの宮本耕地の紛爭事件は當の宮本齊氏が聖市勞働局に出頭して陳情したので勞働局が仲裁の勞を採り契約者は收穫農産の二割を提供するのみで、殘余の分は自由販賣出來ると云ふ條件で解決、又地權問題は地主スイス氏の控訴に因つて引續き係爭中なれども、契約が本年を期限としてゐるので來る八月までに退耕すれば可い事になつてゐる

△リオグランデ州ポルトアレグレよりの報に依ると同市の電信技手ロウリヴアル、アルカンタラと云ふ者が、年前より輕便なラジオの放送兼用受信器の發明に沒頭してゐたが、此程漸く完全な機械の發明に成功したと云ふ、機械と云ふも現在市場で販賣されてゐる普通のラジオ受信器のボツドトと稱するマルカの物を利用したに過ぎないが、一つの機械で受信放送を兼ねると

△二三日來聖市の葡字紙で東京に於ける日本人の大司教と題し土井龍夫氏の寫眞を掲げて書いてゐるが、加敎大司教は東洋に僅か五名で從來はすべて東洋人以外の外國人であつたものが、先頃新に邦人大司教が任命されたのはローマ法王が單に『人』と、賞めてゐるのかく定する宗教は性戀愛を恐ろしい敵と云つて居るが、人生を肯定する宗教では、それは進化を容易ならしむるばかりでなく、其進化を確立する神聖の衝動であると云ふやうに、エレン・ケイは戀愛と云ふものを持つて行つて、一種の宗教とまでして居る。斯樣に女史は戀愛に對して謙虛と深い信念とを心に湛へ、最も眞劍な態度で戀愛を宗教とまで讃美して居る

▽……△

此エレン・ケイの思つて居る戀愛と云ふものは一般普通に考へる肉感的のものではない、普通の性慾的のもの肉感的のものであるならば厭ふべきものであるとは云ふて又單純に考へる靈的のものでもない。前に述べた佛蘭西のジヨルジサンドが『感覺を以て靈魂を裏切らぬ、同時に靈魂を以て感覺を裏切ることのない』と云ふた其のやうな戀愛の意義である

斯やうに此人は戀愛を重大視し、人間の精髓的のものであると考へ、戀愛に依て其の生活が經濟的に脅かされて居り、近代人の多くは戀愛に依る結婚であつて來た爲めに、假戀愛に依る結婚であつても、經濟上の影響を受けて、結婚生活の滿足と幸福とが破壞さるゝ事が多くなつて來た

▽……△

近代に於て離婚が非常に增加するに至つたことは、

男と女と性

（原始時代より今日に及ぶ）

……（其の四）……

▽……△

イブセンの劇は問題劇と呼れて居るだけに十八世紀の半から動搖しかけて來た道德問題乃至人生問題、兩の上に一の革命を齎したとも稱すべきは、瑞典のエレン・ケイ女史である。ケイ女史の著書は日本にも飜譯されて居るが、彼の著述の有名なものは『戀愛と結婚』『兒童の世紀』『婦人運動』『母性の復興』等で、是等の本を通じて其の思想を說き『海の夫人』では戀愛の自由『幽靈』では自由離婚を說いて居る

イブセンの斯うした思想の系統を引いて、性的道德論實社界にまで、其の影響を及ぼして居るかと云ふことは逃ぶるまでもない。エレン・ケイの唱ふる戀愛とは何ういふものかと云ふと戀愛とは決して單に一個の人間を創造するばかりではない。戀愛に依つて人間は段々に時代を經る每に其魂を擴大して行く。靈魂を擴大し、暖かい感情を賦與されて現在よりはもつと豐富な、完全な人間が創造されると云ふことを意味するものであつて、單に新しい人間を產み出す衝動の意味丈ではない

▽……△

之れに依つて其子供をして夫婦から戀愛の大きな力總て人解放思想から專橫な夫から逃れやうとする婦人のある爲めでもあらう或は又經濟上の原因から悲慘な結婚生活の終りを告げるものもあるであらう。兎に角近代に於て離婚數の多くなつた事は、思想と經濟との二つに原因する所のものであらう。

▽……△

婚姻と戀愛

エレン・ケイ女史は、人類の性的生活を重大視し、從つて戀愛といふものを非常に重大視して居る。結婚といふものは戀愛の上に築かなければならぬと絶叫して居るが、彼女の叫んだ此言葉はどんなに思想界は勿論實社界にまで、其の影響を及ぼして居るかと云ふことは逃ぶるまでもない。エレン・ケイの唱ふる戀愛とは何ういふものかと云ふと戀愛とは決して單に一個の人間を創造するばかりではない。戀愛に依つて人間は段々に時代を經る每に其魂を擴大して行く。靈魂を擴大し、暖かい感情を賦與されて現在よりはもつと豐富な、完全な人間が創造されると云ふことを意味するものであつて、單に新しい人間を產み出す衝動の意味丈ではない

▽……△

之れに依つて其子供をして夫婦から戀愛の大きな力總て人解放思想から專橫な夫から逃れやうとする婦人のある爲めでもあらう或は又經濟上の原因から悲慘な結婚生活の終りを告げるものもあるであらう。兎に角近代に於て離婚數の多くなつた事は、思想と經濟との二つに原因する所のものであらう。

窺ふことが出來る

▽……△

婚姻と戀愛

エレン・ケイ女史は、人類の性的生活を重大視し、從つて戀愛といふものを非常に重大視して居る。結婚といふものは戀愛の上に築かなければならぬと絶叫して居るが、彼女の叫んだ此言葉はどんなに思想界は勿論實社界にまで、其の影響を及ぼして居るかと云ふことは逃ぶるまでもない。エレン・ケイの唱ふる戀愛とは何ういふものかと云ふと戀愛とは決して單に一個の人間を創造するばかりではない。戀愛に依つて人間は段々に時代を經る每に其魂を擴大して行く。靈魂を擴大し、暖かい感情を賦與されて現在よりはもつと豐富な、完全な人間が創造されると云ふことを意味するものであつて、單に新しい人間を產み出す衝動の意味丈ではない

▽……△

之れに依つて其子供をして夫婦から戀愛の大きな力總て人解放思想から專橫な夫から逃れやうとする婦人のある爲めでもあらう或は又經濟上の原因から悲慘な結婚生活の終りを告げるものもあるであらう。兎に角近代に於て離婚數の多くなつた事は、思想と經濟との二つに原因する所のものであらう。

▽……△

ジヨルジサンドも、從來の結婚を評して『法律に依つて許された淺屋』であり又『神へ誓約に依る賣淫』であると云つて居る

▽……△

ジヨルジサンドも、從來の結婚を評して『法律に依つて許された淺屋』であり又『神へ誓約に依る賣淫』であると云ふ、然も出し物が、『靖國神社の女神』で國防第一線に散つた報國日本婦人の典型川添しま子夫人の映畫とはまことにふさはしい、恐らく前回に倍して大入滿員の成功であらう尙

記者の雜記帳

▽……△

本日銃後獻金婦人會主催第三回銃後獻金シネマがテアトロ、サンパウロで開かれると云ふ、然も出し物が、『靖國神社の女神』で國防第一線に散つた報國日本婦人の典型川添しま子夫人の映畫とはまことにふさはしい、恐らく前回に倍して大入滿員の成功であらう尙

銃後婦人會の第二回募集獻金廿五ロントスはニユーヨーク、シチーバンク經由東京愛國婦人會本部宛本月十六日を以て送金濟になつた由

▽……△

此頃在伯邦人青少年の間に柔劍道熱が旺んになつたのは祝すべき傾向で、時代の趨勢とは言へ伯國柔劍聯盟當局者の勞を多とせざるを得ない、殊に嬉しいことには聯盟の小川師範の所謂精神第一主義の實地指導甚だ宜ろしきに適つてゐると云ふ点である、十四日市內ピネイロスに於て行はれた第二回少年武道大會は出場戰士六十二名と云ふ盛況であつたが、指導者平日の苦心用意が充分窺はれ誠とに床しさを感ぜしめた

▽……△

岡田英定さん指導の早起体操會では百八十人の講習員中より五十回以上出席者中特に体操指導の適任者九名に對し適任証を授與したが日本を遠く離れて兎角自墮落の生活に陷り易い在伯邦人社會にとつては絶好の清涼劑的試みで心身の保健向上に稗益する所は蓋し甚大なものがあらう

▽……△

總領事館勤務福川薩然氏のお父さん池岡鶴松老が六十六歳の高齢を提げ本月廿六日のラプラタ丸で從軍を志願して歸國の途に就くと云ふ、池岡老の前に舌でも嚙んで死にたいやうな人間は豈筆者のみにあらんや、謹んでその行の壯なるを祝し一路平安を祈る。

アララクアラ

近年漸次邦人の進出を見せてゐるアララクアラ地方には同胞青年の數も相當に增て居るにも拘らず、まだ青年の團結が無いのを遺憾と爲し、アララクアラ市日本人小學校の宮坂氏の盡力で愈々青年會を設立し先日盛大に發會式を擧げたが第一回の役員は左の通りである

▽顧問谷口銀三、相田寬雄宮坂先生、保久原正輝▽會長上田伯生▽副會長兼會計谷口功雄▽書記湯田幾江▽外交部長森瀨正華▽運動部長矢野太重郎▽文藝部長水谷茂松▽幹事本田嘉吉、篠原繁、本良英雄、山田

銃後獻金興業

第三回銃後獻金!!!

▼主催　在伯母國銃後獻金婦人會

◉靖國神社の女神川添しま子夫人に

譽れの寶冠章

◉忠烈無比日本婦人の龜鑑

（午後九時半ヨリ）

靖國神社の女神

太泰發聲特作ＪＯ錄音オールサウンド版

赤城の子守唄

林長二郎主演

原名……板割の淺太郎

（午後八時ヨリ）

報知新聞ニユース・オールトーキー

▽北支はなびく

上海陸戰隊活躍篇
上海皇軍進擊篇

（午後七時半ヨリ）

▽銃後部隊

五月十八日午後七時半ヨリ　於市內テアトロ、サンパウロ

○入場料　三ミル五百レース

○各所に前賣券を出してありますから賣切れぬ中に早くお求め下さい

日本病院第一回看護婦見習生採用

試驗施行通知

◉試驗施行日時

昭和十三年五月二十七日（金曜日）午前九時より施行（試驗場所へは午前八時三十分までに必ず參集して下さい）

◉試驗施行場所

志願者の便利を計る爲め左記の通り試驗場所五ケ所に於て試驗施行いたしますから志願者は最寄の都合のよろしい試驗場にて受驗して下さい

○第一試驗場所　在聖市大正小學校
RUA S. JOAQUIM, 381

注意―この第一試驗場所にて受驗せられる志願者に限り口頭試問を前日即ち五月二十六日（木曜日）午後四時より在聖市日本人同仁會事務所內にて施行いたしますから必ず右時間までに參集して下さい

○第二試驗場所　レヂストロ　海興殖產部內
○第三試驗場所　パウルー市在日本人小學校內
○第四試驗場所　オーリンニヨス町在　同
○第五試驗場所　アララクワラ市在　同

◉學科試驗及答案作成所要時間

算術（一時間）、日本語（四十分間）、珣語（四十分間）、外に口頭試問

◉志願者の携帶品

ペンナ、チンタ又は鉛筆、消ゴム、小刀を持參して下さい（答案用紙は本會からお渡しいたしますから持參するには及びません）

昭和十三年五月十一日

在ブラジル日本人同仁會

日本病院第一回看護婦見習生

志願者各位

Redacção e Administração
Rua Pires da Motta, 381 S. Paulo
Tel. 7-1614 Caixa Postal 1243

NAMBEI SHIMPO

Director J. V. França　Proprietario Paulo Iquenaga

S. Paulo, 18 de MAIO de 1938

繞る解け難き瓦の角の人々

悟道軒圓玉（作）
丸尾亜郎（畫）

四八　桂小五郎

内田万之助は一刀をつかみ差しにして愛宕下の鍛小路を出で、坂下門をさして飛ぶ如く走つた。

○『大變だ／／、こんなことがあるだらうと思つたが、とう／／初まつた』

△『今度は播部樣が殺られたほどの人數はなかつたが、なにしろこんなに度々あると役人の種がつきるぜ』

といふを聞いて万之助がつか／／とその人のところへ進みより

万『おたづね申す、しばらくお待ちください』

○『何だね』

万『大分人が駈て參るが出火でもございますか』

○『火事ならば水をかければ消えるが、これは火事より大きな出來事だ』

万『只今あなたの申されたには役人の種がつきるなぞと申されたが何か出來いたしましたか』

○『坂下門で御老中の安藤樣がやられましたよ』

万『エッ安藤閣老か』

さつと顏色が變つた、それを見て

○『お前さんは安藤さんの御家來かえ』

万『イヤ安藤の家臣ではござらぬが、それは大變、して浪士は如何いたしました、イヤその志士は如何致した』

○『し、だか虎だか知らねえが、狼のやうな無法な人間だな、坂下御門を入ればお方樣のお在でなさるところだ、それをお前さん大膽な奴があるもので、あんなところに待つてゐて斬りつけるとは恐しい奴らだ、わつちは見たわけではないが、七八人揃つて斬り込んださうでございます』

万『して安藤殿は如何なさいました』

○『ウム、殺されたといふ者もあるし怪我をして坂下門に逃げ込んだといふ人もある、しかとは判りませんが浪人者は殺されたさうでございます』

万『左樣か、さては同志のものは討たれたか』

○『何だか知らねえが安藤樣の家來が強かつたさうで、これは播部樣が殺されて以來再びこんなことのねえやうにと用心をしてゐましたから、浪人者はひどいめに會ひました

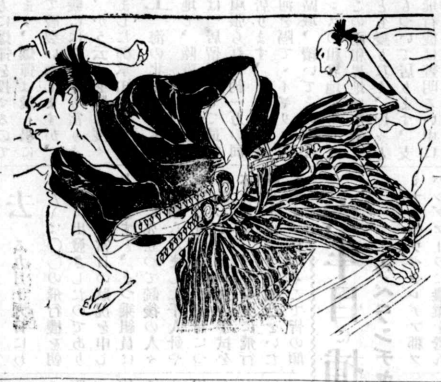

よ』

万『同志は討たれ、安藤は助かり居つたか、それとも死せしか、さても氣がかりなことだ、あ、殘念至極、おその、病氣のためにこの義擧におくれしは……一家の私事によつて武士道にそむきしは返す返すも殘念至極』

と、しばらくそれにたゝづみ消然として居つたが、やがてこゝをはなれて丸の内に入り、それとなく樣子を探ぐると安藤閣老は傷を負うて坂下門内に逃げ込んだが、應急の手當を受けて屋敷に戻つたとのこと、また襲撃いたした浪士は現場において大半討たれたが、その内には逃れた者もあり、それを嚴重に搜索いたし居るとのこと、見付々々は門を打つて出入りのものをあらためてゐる、内田万之助はこの先何としたものかと大いに心を苦しめた、話變つて、こゝは日比谷の毛利侯の屋敷、こゝに設けある有備館にて劍道の教授をいたし居るものは桂小五郎、後の木戸孝允公、こゝ頃は志士の内にその名を知られ、長州には桂小五郎がゐるといふことは誰でも知つてゐる、この日屋敷に居ると午後二時頃のこと、立派にあたつて案内を乞ふものがある、勇藏といふ家來が出て見ると年頃廿四五になる色白のまことに上品な風采をして居る人物、黑つむぎの衣類に樺色木綿の割羽織を着て茶萬筋の小倉の野袴をはき、蠟色帽の大小をさしてゐる。

○『桂小五郎どのお住居はこの御家か』

勇『左樣にございます』

○『小五郎殿に御面會の上お願ひ申す一儀あつて推參いたした、自分は江戸の浪人内田萬之助と申すものでござる』

勇『左樣にございますか、何卒しばらくお控へください』

奥に來てこの事を告げた。

口から黴毒を受け一生泣いて暮らす（下）

ちよつと氣着かぬ口腔黴毒

浮つかりキッスをしたら大變

□……□

◇梅毒の原發疹は性的の特殊なる個所以外に口唇に來ることが多い。尤もこれは悉くキッスによりてのみ來る譯ではなく、性的の

特 殊なる個所を抵觸して快感を貪る爲めに感染することもある、其の抵觸のために極めて稀にではあるが、口腔の淋疾に罹ることもある。又鬚子や齒科醫の器械によつて口腔に下疳を傳染せしむる事もある齒科醫よりの傳染の例はシコンシハクメル氏は一%、センデチヤック氏は一・六%（其後一・七%の報告あり）等の報告、其他にもゼタール、ジクハイム、ブラスコー、リツテル、アルウエット氏等の報告がある

◇此の口腔に來る梅毒の原發疹の症狀は、口角或は上唇、又は下唇に

浸 潤の強い限局性の腫張を來たすか、又は最初に此の部分の表皮が少しく剝離し、遂に硬固な潰瘍となり、唾えき或は食物の停溜するときは刺戟を受け、潰疽は非常に汚穢なるものとなる。そして淋巴腺即ち輕部の淋巴腺に腫張を來たす。斯樣な原發疹は口腔粘膜或は上唇、下唇、舌等に生ずる。舌はキッスにて接觸の機會も多く、殊に舌の前三分之一位の所に來たるのが普通であるが、又稀には舌の邊緣にも來たることがある。其他口蓋と稱して口腔内の天井には前部の硬い部分即ち硬口蓋と、其の後部の軟かい部分即ち軟口蓋とがあるが

其 の硬口蓋及び軟口蓋に生ずる事も屢々であり口腔に於て殊に原發疹の侵襲を受ける部分は扁桃腺である。扁桃腺は左右兩口蓋に位置を占むる故に或意味に於て病毒の停留所の如き觀がある。

◇或る船員が外國の港に上陸した際、賣春婦と性愛技巧に耽つてキッスしたが、其の翌日は船は解纜してそれから三四週間航海して居る間に口唇に小さな腫物が出來た。船醫に診て貰つたが船醫は何だかよく判らず

生 殖器以外に梅毒は出來るものであるまいと、に手當をしたが直らずに潰瘍になつた。着いた先の港の外科醫に診て貰つた所梅毒だと云はれた

紅 斑や丘疹が無くなつたゞけで全治したものではない。それ等の表面に現はれたものが直つた上、身體に潜んで居る毒がすつかり取れてしまはねばならぬ

◇梅毒は全身病である、全身に毒の蔓延する病氣であるから、決して局所だけに止まるものではない。口腔梅毒と稱しても口腔だけが侵されて、毒が他に及ばないと云ふものではない。こゝが淋疾と違ふ所である。淋疾の中に口腔淋疾のあることは前に述べたが、淋疾の場合には身體全體に毒が蔓延するものではない。併し梅毒の場合では毒は

全 身に蔓延する、病原體が全身の血えきの中を泳ぎ廻るそれで例へばキッスに依つて口唇に一期梅毒の小さな下疳が出來た場合に、障害が口腔だけで終るものではない、二期に進み三期に進んで腦を侵され精神病になつて斃れるやうな事もある

◇梅毒は極一寸した事からも感染するもので、屢ばキッスからも感染する。最初の症狀は輕微なものであるが併し甚だ恐怖すべきもので、其の診斷治療は權威ある專門家に依賴せねばならぬものである（終）

羅國に起つた怪事件
在外ゲ・ペ・ウの魔手
ソ聯公使ブデンコは失踪す

【ハルビン特信】在外ゲ・ペ・ウの活動が近來益々露骨になつて來たことは既報の如くであるが、最近では同ゲ・ペ・ウは更に在外ロシヤ避難民の詳細なる名簿を作製し、特に其の職業に着目し、技術家、醫師等に對しては極力蘇國への歸還を勸誘し

反 分子に對しては出來得る限り之を除去するの手段を講じてゐる。その結果が去る二月三日ブルガリヤ國の首都ソフイヤ市に於て同市在留中の元共產黨員ソロネヴイチの發行する『ロシヤの聲』紙編輯室へ何者かゞ一個の紙包を持ち込み、之を開いた編輯部員ミハロフは死亡し、其の附近にあつたソロネヴイチ夫人タマラと息子ユリイとは重輕傷を負ふたといふが如き事件が起つた。ソイネヴイチは蘇國脫出後ペンロロに盛んに蘇國の暗黑面を暴露してゐたので多分在外ゲ・ペ・ウの狙ふ所となつたのであらうと見られてゐる。此の事件以上の

怪 事件として目下ロシヤ並に外國古典文學部長を數年間勤め『ロシヤ文學史』の著者としても有名であるが

元 來トロツキーの共鳴者と見られ、昨年ルーマニヤに初めて外交官として赴任して以來も、トロツキストの交渉があつたらしく遂に在外ゲ・ペ・ウの手によつて清掃されたものと見られてゐる。

黑い僧服を纏つた
「スパイと宣傳」
「反宗教運動熾烈」

イズヴエスチヤ紙所報に據れば、ゴーリキイ市府主教フエオファンは、武器倉庫を所有してゐたといふので檢擧された。彼の手先はゴーリキイ市自動車工場内に於て攪亂工作を行ひ、食糧品倉庫やコルホーズ員の家屋に放火し、又トロツキイ、ブハーリン一派の密偵と連絡してゐた。此の團體の一人なる司祭クルイロフはモスクワ市に教會ファシスト中央本部があり、蘇國の所謂エックス國にあるロシヤ主教と連絡してゐたことを自白した。同主教はワイ及びゼツト兩國のファシスト機關と連絡してゐたといふことである。なほイズヴエスチヤ紙は『我々は教會の密偵等が國内攪亂により赤軍の力を弱め、ドイツ及び日本のファシストが蘇國を襲撃し場合のために第五縱隊？を編成せんとしてゐた。蘇國の高潔なる市民は皆僧服を着た密偵及び攪亂者の曝露と根絶とを期するために我が反諜報活動を援助すべきである』と說いてゐる

四日間モスクワ市に於て第四回戰闘的無神論者同盟中央協議會擴大總會が開かれ、各共和國、各地方、各州の同盟代表者及びモスクワの反宗教闘爭機關積極分子が之に參加した

日 程は同盟中央協議會の活動報告、ウクライナ、ジョールヂヤ、レニングラード、イワノフ州、カザフスタン等の無神論者同盟機關の報告、同盟規約案の審議、同盟指導機關の選擧等であつた

同盟中央協議會の活動報告書記長オレシチユークの演說あり、今後の反宗教闘爭は、トロツキスト・ブハーリン派の外國密偵としての僧侶に對して行はれなければならぬことを決議した。なほ右決議中には各學校に於て大衆的反宗教闘爭を行ふこと、いふ一項目も含まれてゐる。此の闘爭規定は檢討の上採擇された

無 神論者同盟新規約原案も審議されたが、之は各地の實情に即して更に研究を重ね、本年九月召集される全蘇無神論者大會に於て最後の決定を見ることとなつた。

日本のシネマと
その樂屋調べ
いくら位の費用で出來るか

□……□

映畫を見る一般映畫ファンの眼が高くなつてきた、めもあらう——この頃の日本映畫は割合に製作費の高價なものが、出るやうになつて來た。

これは取もなほさず、日本映畫の質的向上にとつて非常に喜ぶべき現象であるが、製作者側になれば、大きな痛手であるにちがひない。そのために自然と、興行の方面にまで影響して、多分な回收方法を取らなくてはその經營がむつかしいやうになつてゐる

□……□

で、一本の十卷程度の普通作品に一体いくら位の金をかけるか？これはその社會の經濟狀態と、配給との間に、密接な關係があるから、一口に是々の値とは云ひきれない、ましてトーキーと無聲版との間にも大きな相違があるが、まづ間違ひのないところ無聲版では八千圓から一万圓前後、トーキー映畫では一万五千圓見當といふのが、普通の作品といはれてゐるやうだ

しかしそれ等製作費のすべては撮影所があり、キヤメラ、照明器具がすつかりそろつてゐる撮影所で製作する時の話であつて、これから撮影所を創設してキヤメラを買こむ——といふ段になると、そこに非常に大きな開きが出て來る、なまやさしいそんな金では、とても出來ないといふわけだ

實際一口に撮影所をつくるといつても防音裝置をした、小さなチヤチな撮影所であつても、坪あたり、八十圓の二百坪で、一万六千圓の金は吹つ飛んでしまふ、それにミツラエルの撮影機が一臺二万七八千圓、かうして數へあげたゞけでも大道具から衣裳部の設備にまで手をのばしたら十万の割合に減少せしめるためには、實に八〇〇〇年の長年月を要するであらうと云ふ結果を示して居る。

□……□

東京でも最近白痴の統計を作つて見て、その酒精中毒と深い關係を有するのに世間をたまげさせた樣であるが、フランスあたりにも『土曜日子』と稱する言葉が可なり古くからある、向ふでは職工の給料が毎土曜日に支拂はれる習慣になつて居るが、其日は誰も想像するであらう如く、彼等乃至彼等の家族間に飲酒が行はれる、日常は生活その他の考慮から子を產む事を遠慮して居る人達が酒精のために抑制乃至は要心を忘れて了ふ、從つて其日に受胎する子供が一番多く、かくして生れた子には精神的、肉體的とも不良の素質を持つた者が甚だ澤山見受けられるといふ事である、性慾は通常生殖慾とは無關係であり、生れ出づる子のために準備行爲を神聖にするといふ心懸けは甚だ強要しがたいものがある、然しながら已むを得ぬ慾の結果として已むを得ぬ實が結ばれるとすれば遠慮、淨化、注意何れも親達の考へねばならぬことである、子が產れた後あわて、殘さんがための金を作る事實は生物學的に見た場合殆ど抜葉の事件である

まだ人生全部の隅々まで届いて居ると思はれず、さりとて一年百萬の人口增加が事實であつて見れば、どんな者が出來ても他人の事だと放任して置くわけにも行かない問題であります。

要は各個人が己の生殖に就き、正確な遺傳上の概念を保持し、自分と其對手のねを愼重に考へて事に當ると云ふ點に歸着するでありませう。吾々は大いに三思猛省の戀愛を主張するものであります

優生學的社會改良は遂に學者の夢

米國の或州では州法で精神的肉體的に惡質の遺傳を有するものは去勢して子孫を絕滅し、優生學的の目的を達しやうと計つて居る者がある、然し最も新しい學說は右樣の手段が一代や二代で所期の目的に決して達するものでないと說いてゐる（英國ランセット誌）

○……○

で若し右の說を眞實だとすれば所謂優生學の立場から社會改良を云爲して居る人達の事業は氣の毒ながら零に歸して了はなければならない、と云ふのは何も精神耗弱の嫌疑を受けて居ない、所謂健康者の七%は惡い種の保有者であり其子乃至は孫に至つて潛在の惡質が顯出すべく、此云はゞ病毒保菌者に對比すべき七%の人間は如何なる醫學を以てしても是を檢出する事が出來ないからである、つまり次代乃至次々代に至ると現代の社會改良手段は又新規蒔直しにやり直きなければならない狀態が生れ來る筈になるからである

○……○

有名なメンデルの法律は見ても健全に見える雄性と雌性との配合は、四つの内一つの割で病弱なものを出し、種子の半分は惡質の遺傳を保有するものになつてゐる

R・Cブランケット教授と云ふ人の計算では、現在一%の十分の三と云ふ割合で存在して居る精神耗弱者を、去勢、生殖不能其の他の考慮から子を產む事を遠慮して居る人達が酒精のた

優良新種子到着御案内

皆樣種子ナラ
日本ヨリノ直輸入
濱岡商店ニテオ撰ビ下サイ

セボーラ種
カナリヤ型
リすグランデ型
日本種
聖護院大根
宮重大根
時無大根
青太胡瓜
節成胡瓜
丸茄子
瀧ノ川午ボウ
サクセッション大葱
小松菜
白莖三ツ葉
新メリカード前

濱岡商店
聖市セーレス街百六郵函九九三

以上ハ故國デ有名ナヤマト種苗ノ
保証付嚴撰種パカリデス

料亭富田家
聖市 コンセレイロ フルタード街
一三五 電話 二一六七六七

料亭青柳
聖市 ルアータバチンゲーラ 五六
電話 二一一九四八番

精米珈琲精撰　農產物
賣買及委託販賣
瀨ノ上商會
本店 ノロエステ線 ゲアララペス
郵函 五〇番
電話 一二番
精米場 ノロ線 グワラサイ町

◇……いつでも、甘味しく
◇……御ゆつくり召上れる
白石食堂
アラサツーバ市

薄利 多賣
品質 本位
◇味美しくて
割の利くお醬油
黑島印 醬油
製造人 黑島伊平治
北西線プロミツソン驛前

齒科醫
賣臣衛
アラサツーバ市
郵函二〇八