NAMBEI SHIMPÔ

昭和六年十一月廿六日　（木曜日）　第八十七號　（一）

南米報知

NANSHU SAKAIDA
Proprietario e Director
Av. B. Luiz Antonio 26
C. P. 1243 Tel. 2—4604
São Paulo Brasil

Assignatura
Per Anno 30$000
Per Semestre 16$000
Per Mez 02$800

依然決定を見ぬ
聯盟理事會の態度
撤兵を先決問題とせず

【十九日巴里發】ハバス通信員ロッ氏は聯盟理事會討議進渉の情勢とその態度を批判して次の如く報じて居る　滿洲問題に關する討議の結果は何等決定的進渉を見ない　支那側の主張は依然滿洲撤兵を第一の條件として交渉をすゝめんとし　兩國間の懸案は一切その後に解決せんとする意向を示すを以て　動ひ日本軍の撤兵も延引するばかりである　日支條約の適用に就ても南京政府は和蘭ヘーグの國際裁判所の判定に頼らんとしてゐる　即ち支那側の主張は日支條約は日本側の强制的要求によつて成立したるものなれば　此際支那は飽く迄國際公法の定むる所に從ひ解決を計らんとするにある　委員會は十二ケ國の代表を網羅しており尙米國も調停を得ず　しかし東支鉄道に並行の日軍右翼は馬軍の左翼を脅なし　支那の主權と領土保全とを保証して支那の門戸開放を確認なさしめんとするも　未だ決定的態度に出ずる模樣なく日軍をして期限を定めて滿洲撤兵せしむる如き決議は行はれぬであらう　國際聯盟が時局に面して今日まで爲し來つたことは聯盟規約第十一條を盾にとりシナ側の報道と主張に拘泥し不徹底なようかいを續けたに過ぎない　要するに滿洲事件は犬齒錯雜せる問題であり　それ自体の性質上紛糾を見るに至つたわけで　利害を異にする兩國間の係爭に政治的要素が加味せられたものであり　委員會の機能を以てしても早急に圓滿解決を見る事は困難であらう

馬占山敗走
皇軍チチハル占領

【十九日モスクワ發】勞農露西亞政府は今回の滿洲問題に關連して絶對中立を守り支那軍隊に全く援助をなさゞる保証をなさしめんとする日本の要求であるが　本日の政府當局と共產黨幹部との會議に於ては義に廣田大使とリトノフ外相との會見の際に交渉の要旨が明確でなかつたとの理由で暫く回答を見合すべき事に決したと

去る十九日午前三時　我軍はチチハルを完全に占領し　同時に馬占山軍は東支鉄道線ろの南方に退却するに至つた　尙日本軍が同夜半に更に東支鉄道を越へ　北方に進出云々と傳へられたるも未だ確報を得ず　しかし東支鉄道に並行の日軍右翼は馬軍の左翼を脅なし　支那の主權と領土保守の爲奮戰中である　露西亞政府は今回の滿洲問題に關連して絶對中立を守り支那軍隊に全く援助をなさゞる保証をなさしめんとする日本の要求であるが　本日の政府當局と共產黨幹部との會議に於ては義に廣田大使とリトノフ外相との會見の際に交渉の要旨が明確でなかつたとの理由で暫く回答を見合すべき事に決したと

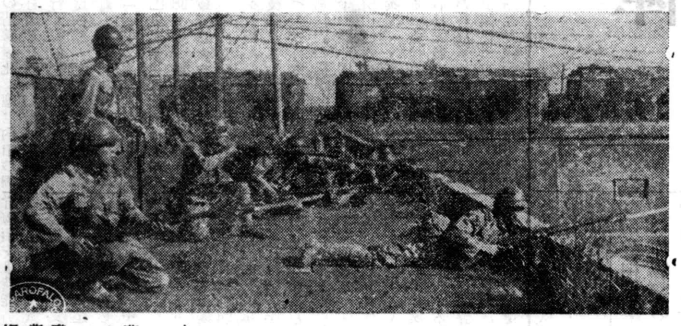

〔上〕奉天城内攻撃中の皇軍
〔下〕九月十九日奉天占領直後城内警備の皇軍

我が通牒に回答せぬ
露西亞政府

【十九日モスクワ發】勞農露西亞政府は日本の發した通牒を默殺なし　支那の主權と領土保守の爲奮戰中である　露西亞政府は今回の滿洲問題に關連して絶對中立を守り支那軍隊に全く援助をなさゞる保証をなさしめんとする日本の要求であるが　本日の政府當局と共產黨幹部との會議に於ては義に廣田大使とリトノフ外相との會見の際に交渉の要旨が明確でなかつたとの理由で暫く回答を見合すべき事に決したと

リ勞働大臣會談
福原南拓社長と

（十五日ベレン發）義に北伯視察の旅に上つたリンドルフ勞相はアマゾナス州サンタレムのフォードのじ業地を訪問の折更に南拓植民地をも視察の筈の處時日の都合で取止め四日ベレンに於て特に福原南拓社長に會見晩餐を共にし種々同社の事業に就き福原氏の報告を聽取し　北伯の產業開發の爲め大いに福原氏の奮闘を祈る旨を述べた

世界第二の大銀行
ナショナルシチ銀行併合に依る增資

【廿五日紐育發】紐育のナショナルシチー銀行は今回パンクオブアメリカを合併した旨一日夕刻發表した　パンクオブアメリカの支配權は從來トランスアメリカンコーポレーションの手にあつたのである　同社はこの支配權をシチー銀行の株式と取換へに全銀行へ讓渡したのである　今回の合同によりシチ銀は四十六億二千萬圓の資本を擁するに至り　チェース　ナショナル銀行に次ぐ即ち世界第二の大銀行となつた

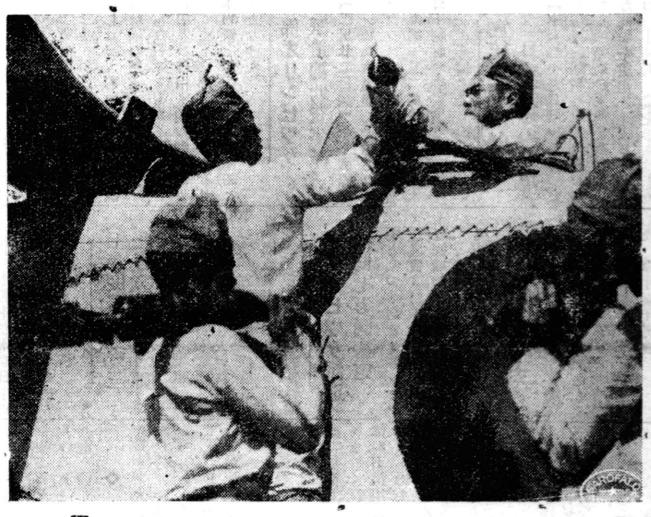

動活の隊空航軍陸我るに於け場現の載塔彈爆の眞寫

英國鉄道會社が競爭線を買收？
マイリンク・サントス線を寫眞

本紙既報の如く政府の經營に係るソロカバナ線マイリンク鉄道」は着々工事を進めつゝあるが　何分現政府も財政難で財源捻出に苦心中の處先來その競爭線たる英國線當事者との間に或る程度の了解が出來ねる由で　政府も目下の財政難局に處しこの話には大分乗り氣になつて居るから近く商談が成立するものと觀られてゐる

を撮り種々の方面から觀測調査をしてゐたが此程それが完成を見たので去る二十日一件書類全部をロンドンの本社へ送致した　聞く所に依ればサンパウロ鉄道會社は該線を買取る事に踏めぬ　今日伯國全土の繁榮が平均して非常に遲れてゐる　全土に亘る產業の發達が均衡を得る場合は合衆國の如き國力充實と繁榮を得べく政治的には勿論經濟的實力の充實上極めて深い關係があるとは言を俟たない

▼

此の意味に於て如何にして伯國全土に亘り平均して產業の發達を速に促すかが當國の爲政者は勿論一般識者の夙に研究　頭を惱ませるところである　終局のところ可及的迅速に未墾地の開發の爲め外國資本の輸入の下に勞力の運用をなす大企業の勃興を促すより外に適策を見出し得ないのである　現狀に於てはフォードの計畫や我南拓經營の事業の如きものが多數相次いで出現することが　非常に重要にして刻下の急務なることに勞相一行も深く想到するに至つたと隨行の新期代表者によつて傳へられてゐる

過去に於ける伯國南部諸州中　例へば聖州の產業發展の重なる要因は何と云つても外國移民に依る勞力の補充と外國資本の輸入によつて今日の繁榮を招來し得るに至つたことは當然なることである

然るに北伯一帶に於ては南部の如く之を爲す事に閑却されてゐたので衰態依然たる狀態にあり　產業的進歩の跡を認めぬ　今日伯國全土の繁榮せらるべきものゝ實に資本と勞力の極度の缺乏に面せる北伯の產業發達の上から觀て重要なる意義を有するからである

▼

我飛行機擊たる

曹は打虎山の上空から偵察中同地に停車せるシナ兵滿載の軍用列車から猛烈なる一齊射撃を受け敵彈十一發機翼に命中一發は泊少尉の飛行服を貫き一發は入澤軍曹の左腿をかすめたが同機はこれに應戰爆彈を投下し多大の脅威を敵に與へた　泊少尉入澤軍

北伯視察の旅で勞相一行の目に映じた
——アマゾニヤの事業——

最近聯邦勞働大臣リンドルフ　コール氏がパナイル社の航空艇で北伯訪問の旅行に上つたが　之は昨年の當國革命成就後成立せる新政府の閣員中初めての公式訪問で一般に注目せられてゐた

コール氏の北伯行が伯國南北兩州の政治的結束を固くせんとする使命は茲に論ずる迄もなく產業の視察としてアマゾーナス州に於て活躍せる自働車王フォードの經營にかゝる新事業地の視察が主なる目的であつたことは同殖民地の支配人自らリオ迄出府し勞相に隨行しその案内に當つた事實によつても覗ふことが出來る

即ちフォードの護謨栽培の事業は單にフーオド一個の營利事業としての立場から觀察

O MELHOR SERVICO DE CAMARA ESCURA
CASA FOTOPTICA
ARTIGOS
AGFA, KODAK, ZEISS
RUA SÃO BENTO, 45
REVELACOES, COPIAS, AMPLIACOES

CASA JAPONEZA
Hitoshi Hisatugu
C.P140 AVANHANDAVA
品用日貨雜外內
切一他のそ酒洋
久次均
〇四一　廣郵　驛パーダンアニバア

PROF. DR. MIROSLAU BAURÚ
Beneficencia Portugueza
科外——科內
ミロスラウ博士
ールウバ

家具製造販賣
中山伴一郎
ルアグリセリオ二六二
電話七一四四七〇番

和洋菓子
原田菓子店
（歸國者の御用命に應じ升）
サントス　セナドール　フェイジョ　二五五
電話　三三七一

USHIHO HOTEL
Rua Rangel Pestana, 44
Caixa Postal, 328
Tel. Central 1924
SANTOS
櫻節　乾魚
三共商會
潮ホテル
前田吉太郎

M. FUZYI
Telephone 43　Promissão
買仲物作農
店廠代車動自號トツベイウ
人正井藤
四三　話電　ンソツミロブ

Dr. H. saito
BAURÚ
MEDICO
外科　眼科
齊藤醫
五三一六　街アンデイクココイ　ールウバ

CASA TOZAN
Commissario de Café em Santos
REPRESENTANTE GERAL DE NOROESTE
S. Masaki
Promissão L. Noroeste

珈琲の委託販賣
金融等一切の御商談に應じ申し候間信用ある下記代理店に御便宜御用命下され度候

サントス唯一の珈琲コミサリオ
カーザ東山
北西線總代理店
ブロミツソン
聞崎三三二一
リンス　森部一衛
上塚第二植民地　羽高權藏
グワイサーラ　佐藤由
ベンナ　田中龍介
グワランタン　村上茂人
パウルー　芳賀仁吉
アラサツーバ　藤田實

BANCO ESPECIE DE YOKOHAMA, LTD.
(The Yokohama Specie Bank, Ltd.)
RUA DA CANDELARIA, 23 — CAIXA POSTAL, 380
RIO DE JANEIRO
切り取りて手紙の裏にはられたし
郷里送金　預金
一、御送金の伯貨は當店にて受取りたる當日の爲替相場にて日本金に換算可仕候
二、日本内地郵便爲替料、書留料其他總て當店にて負擔致し即ち全く無手數料にて御郷里の受取人へ送り屆け申候
三、金子は現金封入、郵便爲替又は銀行小切手にて當店へ御送り被下度猶横濱正金銀行勘定として（Banco Commercial do Estado de São Paulo）又御便宜の方は（Banco Noroeste do Estado de São Paulo）へ御拂込被下候ても差支無之候
四、何れにしても送金申込書は必ず忘れず當店へ御送り下さるべく候
日本貨定期預金利息——六ヶ月以上　年四分
伯貨定期預金利息——六ヶ月以上　年四分五厘
伯貨當座預金（小口）——年三分
▼預金用紙は御用命に御送り可致御不審の點は御遠慮なく御問合せ下さる可く御申込の驗證書郵便局御指定相成候はゝ御便宜に取計ふ
横濱正金銀行サントス支店

CASA TOZAN
MIZUKAMI & CIA.
COMMISSARIOS
Praça Mauá, 25 —— Caixa Postal, 911
Telephone, 2837 —— Endereço Telegraphico "TOZAN"
SANTOS
カーザ東山
ソロカバナ線總代理人
木村孝太郎
各驛代理人
パラグアス　黒岩秀吉
クアタ　柞磨宗一
ジヨセ　テオドロ　今村新藏
プレシデンテ　ブルデンテ　片岡音市
アルヴアレス　マウシアド　木村孝太郎
サント　アナスタシオ　澁谷駒平
プレジデンテ　ウエンセスラウ　關常一
北パラナ地方總代理人
臼井介仁

日本ラヂオ放送

安達内相の所謂協力は實現不能

安達内相の二十一日夜の協力内閣組織を思はせる聲明は俄然政府黨内其他にセンセーションを惹起したが閣僚は二十二日朝來往來頻繁を極め内相も亦首相を訪問協議の結果現狀のまゝで進むことに意見一致した　首相談「安達の話は現下に於ては實現不可能である　現内閣は一致協力何の齟齬も無く國務を掌握する」又安達談「結論を言へば自分の計畫は首相も解つてくれたが實現不可能といふことにあるあれは單に計畫だけで政友會に働きかけたことはない」と

對協力内閣説の政友會態度

安達内相の協力内閣説に對し政友會久原は二十二日午后犬養總裁と協議を遂げたが久原は安達の聲明が一個人としてか黨としてかは不明であるとして不可能といふことにあるとし「協力内閣が安達の自己表面は一時的に問題の解決を告げた樣であるが安達の自己の抱懷する協力内閣説を放棄した譯でなく今後とても四

政局依然不安定

協力内閣説の趨勢は二十二日の若槻　安達の會見並に議案、、不明、、、之に關する日支代表の撤兵意見陳述在の時局を終結せむ可き表現に限局す可きを希望　次で芳澤既存條約履行狀たい支那

老酒を呷り暖を取る
滿洲の夜營陣
◇……皇軍露營の夢や奈何？

大空一ぱいに星のまたゝきいま戰を終つた〇〇部隊は三台子の高粱畑に露營の夢を結んとす　晩秋の寒氣身にとたへる南滿洲の廣野戰場の夜は靜かに更ける　この日〇〇大隊は甘里の强行軍中二回の戰鬪に出くはした　空は高く果てしなき平野　楊柳は漸く黄ばむ　朝霧を衝いて飛來した我軍用機行軍部隊の上空を旋回して通信筒を投下して忽ち南方に去る　遙か彼方に黯然たる爆彈破裂の響　敵だ〳〵　羅家房身附近で突如澄み切つた秋空にはじける銃聲　さつと散る我兵の展開次第に激しくなる銃聲　連續的に響く機關銃歩兵砲の火蓋が切られた　民家の蔭から高粱の茂畑は盡きてやがて遼河の流れない　この意味から滿洲問題に關する輿論の一致に反對する道理はないが

折角統一した國論
遂行の能力なし
◇、、、倒閣に進む政友會

政機轉換を待望しつゝ時局に善處せんと苦心してゐた政友會は十五日午后八時から東京芝白金の久原幹事長邸で緊急總務會を開き　靜觀自重を一擲して此際政友會の現下重大問題に對する態度を表明し一擧倒閣運動に入るべきか將又滿　蒙問題を巡つて微妙に動かうとする時局に善處するにその熱誠は現内閣の比で

折角の行動は
條約上の權利行使
「正論をはく米紙」

滿州事變に關する日支兩國及び國際聯盟の態度は今や米國も大々的に報道して各地の講演會でも盛んに論議されてゐるが　ニューヨークタイムス　ヘラルドトリビューン紙の如き代表的新聞は相變らず穩健なる論調で輕率に日本を攻める態度を警めてゐる紐育タイムス紙の社説に曰く

「滿洲における戰爭防止の爲米國及び列强國際聯盟は何をなし得るであらうか　日支間の紛爭について輕々に一方の肩を持つべきではない　これは條約によつて定められたる代表間の協議

前首相狙撃犯人
佐郷屋の公判

【三日東京發】前首相濱口雄幸氏を狙撃した犯人佐郷屋留雄共犯松本の公判は昨朝東京地方裁判所で小林判事を主任として開廷　佐郷屋はこの日紋附姿で出廷し愛國社首盟で彼にピストルを間接に貸與した岩田愛之助其他社員は拍手を以て被告を迎へ　佐郷屋は一廉の國士氣取りで豪然と構へ愛國社會主義に共鳴し無產階級解放の思想を抱いて居る濱口内閣を攻擊し狙撃當時の事情を述べた　因に濱口氏の隨感錄は二十萬部を既に賣つた　佐郷屋の務めた役割も大きい

日支問題
支那本土に對する根本政策立直し
内田總裁の進言を容れて

十四日入京した内田滿鉄總裁ので人道上の見地から官憲は同日直に若槻首相　幣原外相と會見し大局的見地から滿洲事變を契機として一、滿洲問題の局部的解決に出らずこの際支那本土に對する根本的對策をも更新すべきこと　二、撤兵問題を正式に日支交渉開始の前提條件とすべきや否やが現下の論爭の主体となつてゐるが日本軍は既に實際上附屬地内に集結を完了してゐるから速かに右事實を國際的に宣明すること　の二点に關して首相外相と建言したが　内田伯の所信披瀝は政府の對支方針更新の上に非常な貢獻をもたらすべく首相及び外相も伯の勳説に從つて愈々支那全局に對する具体的新　策作成に着手することとなつた

今回の日本の行動を攻擊する事は出來ようか」
云々——

日本に於ける外人商間の資產家として知られて居たゼ　ビモリソンは豫て考衰病で鎌倉の別莊で療養中二十二日午前十一時四十五分死去した　享年八十七　氏は英スコットランドの生れ

佛オリンピック派遣補助費半減

【巴里廿二日發】來年國際オリンピック大會に派遣されるフランス　チーム派遣補助費は現案一二二萬法のところ本日下院財政委員會は之を六十萬法に半減した

宣統廢帝と日本官憲の立場

【奉天二十二日發】天津の日本租界に居留してゐた宣統廢帝は過般の天津暴動勃發の有名なるイ　ルシュールは二日午后二時二十三分死去した　享年五十九歳

モリソン氏
死去

七年度緊縮　三三九〇〇　〇〇〇圓

來年度歳出豫算額十四億七千九百九十万圓六年度に比し八百十万圓緊縮をし失業救濟事業の增加と樺太廳一般會計合併に因る歳出增加もあり通計して三千三百九十万圓の緊縮

オリンピック派遣
補助七万圓決定

問題となつて居たオリンピック派遣費は二十一日かく議で七万圓補助に決定

佛國急進黨
領袖の死去

【パリー發】フランス下院議員で急進黨左派の領袖として帝は過般天津暴動勃發の　ルシュールは二日午后二時二十三分死去した　享年五十九歳

時事斷片

◇米國はつひに聯盟へ引き込まれた日本の反對は聯盟の壓力强化を忌み嫌ふのではなく米國が日支關係にのみようかいすることを原則的に不可としたのだ

◇ワシントン會議で「支那とは何んぞや」と質問したブリアン氏が聯盟理事會議長だ　支那に就て知らない者の言へる言葉ではない實に支那とは何ぞやだ

◇馬玉祥は南京政府が滿洲事變について國際聯盟に訴へたのを憤慨してかゝる重大かつ緊急な事變を自ら處理出來ず聯盟に哀訴する如きは小國のなすべき事で大國のとるべき態度でないと大きく出て全國に通電を發した

◇米國財界基調は益々惡い樣だ　兌換停止説さへ傳へられてゆくらしい　英國が金本位を停止して以來五億五千萬弗から金が流れ出たといふ　大勢は察せられる

◇磅の不信用は遂に弗の不信用まで展開して行つたのだ　こゝまでくれば最早世界の金本位の不信用だといつて差支へない　佛や米がいくら金を莫大に抱へ込んでみたところ金本位制は實際上意義をなさない時代になりつゝある

◇米が近年にない不作でそして政府は買上げをする惡しい矛盾の世の中だ

◇聯盟理事會は險惡な空氣を孕んでゐたが腦風は日本をよけ

聖市取引所
農產物相場

棉花上（エンラマ）一アローバ　四八、〇〇〇
豆ムラヂトニヨ
クラーロ特六〇キロ　一二、〇〇〇
米（特）六〇キロ　三六、〇〇〇
同（極上）同　三四、三〇〇
同（上）同　三〇、三〇〇
同（並）同　二六、二〇〇
砂糖（特）同　四四、〇〇〇
同（上）同　四二、〇〇〇
同（マスカボ）同　三一、五〇〇
メリケンコ（内產）四四キロ
一等　三六、〇〇〇
二等　三四、〇〇〇
ミーリヨ　六〇キロ
アマレリヨ　一八、五〇〇
アマレーロ　一七、五〇〇
アマレロン　一六、五〇〇
バニヤ（リオグランデスル產）
六〇キロ　一五七、〇〇〇
牛肉（一キロ）二、〇〇〇
バタチーニヤ（六十キロ）
四四、〇〇〇
バナナ（打）三六、〇〇〇

カンビオ

米	一六、一〇〇
日	七、九五〇
亞	四、三五〇

カフエー

〔四級十キロに付〕
サントス市場
一五、四〇〇

床しき香りと風味
銘茶ミカド
御試用を……
カンポグランデ市
ポジヤート商會
郵函　三九番

MOVEIS
家具は
カサ・ド・東京へ
CASA TOKIO
RUA STA. EPHIGENIA, 17-A
TEL. 4-6487 CAIXA 1005

（當豐品庫在）
めーがーね
OCULOS "NUWAY"
Para durabilidade e conforto, os melhores do mundo! — Peça a JOAQUIM GOMES que lhe remetta gratis o modo pratico para graduar a sua vista. Para o interior, porte gratis. — CASA GOMES - 58-A, Praça da Sé, 58-A — S. PAULO —

OCULOS
無料で視檢調を致します
特に日本人むきの品が揃へてあります
特價にて提供
CASA DIAS
R. quintino Bocayuva 25-B (Em Frente ao Palacete das Arcodas)
S, PAULO

聖市郊外ボンス・セツソ
元家幸吉
詳細は聖市小川旅館へ御尋ね下さい

募集!!!
トマテ栽培の家族　四家族募集致します

寫眞館
小松宣
プ・プルデンテ驛

農產物委託販賣とカフエー紛末肥料販賣と
栗田平一
サントス　ピテンコルト　二九三番

GERMANIA
Tel. 4-7600 Lgo. St. Ephigenia 14
歡迎
邦人向きの瀟洒な喫茶店
美味い菓子とソルベッチをめし上れ
歡迎

土地測量　道路・鉄橋工事請負
地圖　地籍調査　土地周旋
土木技師
向井捷次郎
中央線　モジ　ダス　クルーゼス市
トレゼ　デ　マイオ街　六〇

PAULICEA
バーレー
夕食後の御散歩に一杯のカフエー
心機一轉に味の良いソルヴェッチ
池永繁藏
サンパウロ・ゼ・ダ・ツツラプ

廣告
北巴小學校在職中は公私に一方ならぬ御厚宜を蒙り有難く御禮申上げます
此の段退職致し別記の所に於て雜貨店を開業致しましたに就きましては　今後共よろしく御厚情賜り度　略儀ながら紙上を以て御禮旁御挨拶申上げます
一九三一年十一月三日
私儀
佐伯時春
パラナ州　カンパラ北巴植民地入口
郵函十一號
各位様

海外興業株式會社
州内ヨリ獨立農希望者へ
イグアッペ植民地
新方面提供
◇平地で手頃の處女林
◇水質良好で豐富
◇移住地レヂストロ及桂四六
○家族　セツテバラス一八
○家族（一、〇二〇名）
昨年入殖者　七〇家族
◇地代一町歩に付百廿ミルレー百五十ミル（九月一日以降）
◇一地區二十五町歩内外
◇一地區に付き初回七〇〇ミルレー納附（不況の關係に若干遲減する事を得）殘金は六ケ年割拂ひ
◇入植者希望の視察には出來得る限り御便宜を計ります
◇入植者確定者に對する特典
イ入植確定者に對して家族全員及荷物の無賃輸送を州政府より受くる樣會社にて一切の手續を採る事
ロ入植盛期多數一擧來植有特典に全部が揃ひ得ざる等の場合には特に其の半額を來住助援の趣旨に於て當部負擔本認支辨します
◇希望者の方には寫眞入り案内書を御送りします
詳細御照會は下記へ
海外興業株式會社伯國支店
Kaigai kogyo kabushiki kaisha. Caixa Postal 3015 - S. Paulo
全州ヨリベコンプレート出張所内　野村秀雄
Hideo Nomiyame. Caixa Postal, 290 — Ribeirão Preto
殖民部事務所　大野長一
Choichi Oane — Colonia Sete Barras - Via Santos - L. Santos-Juquiá.

問題の解決近く 議長樂觀す

混合調査委員派遣案 理事會で修正さる

（廿三日巴里發）ブリアン氏は明廿四日午餐會を催すに決し本日午后各り事に招待狀を發した　問題の解決近く議長樂觀した結果と觀られて居る

二十三日秘密 會議議定內容

本日午前の理事會秘密會議の內容を確聞するにドラモンドの起草になる混合調査委員派遣案は相當修正されたと　右の內撤兵と調査範圍の條項左の如し

一日本軍の撤兵に關する條項は前回九月三十日の理事會決議を基調とする

一調査範圍を滿洲以外のシナ全土に及ぼす件に付ては決議案の字句は極めて彈力的で且委員會の權限を廣汎なものとし決議案審査中にはかんことを希望して居る

滿洲乃至シナの何れとも特にめい記して無いが苟もニツシ今回の紛爭に關連して充分なる調査を爲し得る如き融通性有るものたるこ

鈴木旅團の 馬賊討伐

錦州方面で衝突か

（奉天特電）錦州のシナ軍はタクーより新民屯に陣地を敷き居り　匪賊　不逞の徒等と策應して居るので　鈴木旅だんの馬賊討伐は鈍ひ錦州方面のシナ軍と衝突すべく總攻擊令は錦州東方の前衛軍へか

馬賊の暴行

（奉天特電）滿鐵線を襲擊する臺安を根據とする頭目老北風　海紅等の率ふる背含馬賊はハツセン山脈附近の良民に暴行し居ると

（奉天特電）關東司令部は本庄歩兵司令官の總攻擊令發せらるゝや鞍山の○○部隊錦山の○○大隊　湯崗子の弘崎旅だん横澤大隊の歩騎兵等は三方より遼河に沿ふて出動　午前六時敗軍の一隊は早くも遼河の舟で逃出さんとし　我軍は飛行機で追擊して爆彈を投下した

馬占山軍 追擊中止

（東京發）本庄司令長官はチチハル駐屯の我が軍に對し馬占山追擊中止の命令を發したが　右は我當局が滿洲の狀況をより以上惡化することを避けんが爲めで　同時に出淵兩參議官を派遣して米國政府へ我軍のチチハル占領及び東部鉄道橫斷は何らケロッグ——主として安達內相の聲明に違反するものでは無いことを通告せしめた

擧國一致內閣 出現か

（東京發）最近安達內相は刻下の政治經濟兩方面の難關に處するため　此際擧國一致の協力內閣を樹立すべしと提唱し　政界に一波紋を投じたが當局者等は委員會の好果に多のせい治的困難に逢着して居る現狀に鑑み　幾ねた民せい黨內かくは　漸く崩壞の危機から脫したやうである

滿洲問題に就ては聯盟提議の調査委員會の組織並にその性質に關して注意が集中され居る

若槻總理及關屋せい務次官が主として安達內相の聲明に賛意を表してゐるに鑑み　幾ねた民せい黨內かくは　漸く崩壞の危機から脫したやうである

若槻總理及關屋せい務次官が主として安達內相の聲明に賛意を表してゐるに鑑み　幾ねた民せい黨內かくは　漸く崩壞の危機から脫したやうである

夏期時間制の結果 二百四十コンマトス節約

◇ニューヨリオ市だけで

襲に聯邦政府は國內一般の電部之れが支拂に當てられる結量消費節約の目的を以て夏期時間制を採用し大統領令を發布　去る十月三日の革命紀念日より之れが實施を行つた結果　豫期の如く一般商舗及び事務所に於ける消費電量は著しく減じ同時に各方面に亘る政府の支出節減の目的を達した（但し街燈は除いてニューヨリオ市では普通一ヶ月二十五萬二千キロワットの電量を消費するところ　十月中は廿萬キロワットに減じ金額にして二百四十コントスの節約をなした

財政難の爲め 債券發行

（廿三日クヤバ發）マットグロッソ州政府現在の借財高は前政府時代よりの持越額を含め總額約五千コントスに上る模樣で　現在の收入は全部陸軍刑法で依り死刑に處す

伯國全土に 戒嚴令!!!

政局安定を期して

聯邦政府は曩にペルナンブコ州首都レシイフェに於て突發せる陸軍の叛亂に鑑み　又他方時局の情勢上戒嚴令の公布に依り政局の安定を計るとり方法なしとし去る廿日聯邦大統領ゼツリヨ氏の裁可を經てブラジル全土に亘つて一律に戒嚴令の布告をなし政治犯其他公序良俗を亂すが如き者を陸軍刑法で依り死刑に處す

不況に直面して 如何に處すべきか

ブロミツソン雄辯大會終る

▼▼▼

革命回顧して

1930年 ―本社々中日記より―

〔五〕

廿三日（木）曇り

れん〳〵窮境を報じてやる革命は容として不明

解社　この四五日遊んでゐてもつまらぬ　出來の出來事が走馬燈のやうに頭を走るだけ社内を整頓する事にして取敢えず四十一號廣告新聞を發刊する事に決定

無念　殘念

誰もが一樣に息詰る胸に憂苦を痛感し　荒涼たる前途に各自我が社の運命を想ひて　感慨惜く能はず

今後の對策

有志にはそれ〳〵事情を通じてやる　取次人四十名へもそれを天に委ねし盡者の如き心地して今は早や最後の對策成るだ早朝二面の新しき校正刷りを携へて中央警察に出頭

出兵に亞ぐ出兵に警官の數も次第に減らされて署内は人影も少く　全吏悉く顏色蒼然として晝夜兼行國事に心痛するためか　尖りたる瞳も視力鈍り　其の擧動怪しく亂れ居れり

今朝早く手に入りし情報『リオに於て革命成る』の情報の眞實を思はしめ『愈々リオに革命勃發せしとは事實だ』

第六感は鋭く働く　革命軍の勝利

凝ひなし

最早革命の成功疑なし

筆禍中の我が社は……

全社員涙ぐましきまでに喜びの情類に溢れ　感泣にむせぶ者もあり

廿五日（土）晴れ

夜中の爭鬪を想像してゐたが警察にまで持ち込みたる叙輩に對しては正義の劍を……

讀者の嚴正なる批判の下に正剱々として戦ぜらるゝ革命軍々堂々彼等に大鉄槌を下さなければならぬ

在伯邦人社會にも革命の必要あり

社友某氏西爪た一個見舞として持ち來たる　和氣靄々たりその他激勵の客ヒツキリなし

凄く空に響く

慰めるに充分な價値を有つてゐる　遥かに見る漁師の船けれ共それがシケに惱む人間苦の船とは見へない　そこに見る者と本人との隔がある

川を渡つてサンパウロと　北パラナ　との文化を繋ぐ自動車道も昨年の革命で落ちたきり未だに鉄橋はかゝらず　丁度日本の渡船場のやうな形でカミミョンを五台位づゝ運んでゐる　其處を過ぎてカンパラ町近くまで走ると北パラナ第一のバルボーザ耕地がある

その設備といひ繁茂する　カフェー園といひサンパウロより北パラナへと近來移り行く人々の心をおどらす地質である　オウリンニョスを發してトモベで走ること一時間半で漸くついたカンパラの町は話程の不景氣でもないらしい

素より邦人の減つたのを見ては　全然世間の噂を否定することはできない　どこやら將來の北パラナを背負つて立つ關門としての意氣がある　折よく北パラナの重鎮臼井介仁氏に面會したので拓けゆく北パラナの今後の運命を支ふべき中心都市は何處になるかと問へば　恐らくコンゴニァであらうとの事そのコンゴニァはオウリンニョスより百四十キロの地点にあり現に邦人二キロの地点の土地を買求め藩氏でも澤山の土地を買求めて現在では十四万本のカフェ其の先發として廣島縣人の下に邦人三十五家族のファゼンダとなり　幸ひなことには　カフェーが霜害を少しも受け

人植以來孤軍奪闘涙ぐましいすに青々としてゐることは豫想外の霜害を被つたサンパウロ州の邦人にとつては皮肉である

その後宮耕地とは道を違へて十四キロ歩んだ處にも西村一臼井氏の意見ばかりでなく多數の人々がそうゆう期待を持つてゐる　そこよりカンパラの方へよつた處にコロネオコロコッピオといふ驛がある　そこから十七キロ奥に後宮耕地のあることは既に知られてゐるが　其の後も益々擴張一制を司る日本人會長吉良米吉氏に近時統治者としての惱みを聞くことゝなつた

曰く日本のだん体は國政にしろ村政にしろ財閥だとか

性の美風である

時代の推移は秘密外交から脱却して公開的外交政策の樹立を餘議なくせしめた即ち對内的にも對外的にも輿論の力で支配し得る時代が來た明確に寡頭政治から大衆政治に移つてきた云々

内山總領事 時局縱横談

文責記者

葡字新聞も邦字新聞も近頃日支問題で賑やかである　當伯國でも段々と極東の事情が識られて來た

日本紹介の好い手だてにもなつた

強い者に反抗し弱い者に味方する人情は何處も變りはない　聯盟理事會で大分日本も壓迫を受けて我が芳澤代表も頗る黙戰苦鬪を續けて來たが　兩三日來の公報では漸く理事會の空氣も和らぎ　支那代表施肇基の哀訴も口說きも効き目が薄いだかの樣に報じてゐる　英米の有力な新聞の論調も理事會の態度に就て非難を打つてゐる有樣で世界の輿論は日本に有利に傾いてきた

吾等の總領事内山氏は往訪の紀省に向つて開口一番「時局は愈々好轉してきた――」と冒頭して滿州事變及び聯盟理事會に就いて諄々と意見を陳べた　概要次の通りである

兎に角峠は過ぎた樣である

交渉決裂の危機はまづ去つたと云つてよい

從來支那側の報道にのみ重きをおき　常に日本壓迫の態度で進んできた理事會が突如日本の主張に耳傾ける樣になり　その態度を轉換してきたと云ふ事實は何を語るか　吾人はそれを「國論統一」の世界的反響であると斷言する

滿蒙に於ける大日本帝國の地位が如何に重大であるかゞ彼等に了解納得出來たればこそ　理事會の空氣も緩和され列國新聞紙の論調も改まつた譯である

滿州の我が權益保護の問題はその重大性に於いて單に對支那的でなく對世界的のものである事を我が國民の「輿論の力」で之れを世界的に認識せしめたからである

去る十四日東京芝公園に開催された國民大會の如きは我が日本臣民が一且緩急あるとき　直ちに一致團力して之れに當る意氣を如實に示した好例の一つである　國難に面するや民政黨もなく政友會もない　國論は忽に統一される我が國民

今日の巡り

ソロカバナ

【十】

井上

オウリンニョスからカンパラに移るポンテ　パナマの川は土塵と暑さに痛む百姓の心を慰めるに充分な價値を有つてゐる　遥かに見る漁師の船けれ共それがシケに惱む人間苦の船とは見へない　そこに見る者と本人との隔がある

川を渡つてサンパウロと　北パラナ　との文化を繋ぐ自動車道も昨年の革命で落ちたきり未だに鉄橋はかゝらず　丁度日本の渡船場のやうな形でカミミョンを五台位づゝ運んでゐる　其處を過ぎてカンパラ町近くまで走ると北パラナ第一のバルボーザ耕地がある

その設備といひ繁茂する　カフェー園といひサンパウロより北パラナへと近來移り行く人々の心をおどらす地質である　オウリンニョスを發してトモベで走ること一時間半で漸くついたカンパラの町は話程の不景氣でもないらしい

素より邦人の減つたのを見ては　全然世間の噂を否定することはできない　どこやら將來の北パラナを背負つて立つ關門としての意氣がある　折よく北パラナの重鎮臼井介仁氏に面會したので拓けゆく北パラナの今後の運命を支ふべき中心都市は何處になるかと問へば　恐らくコンゴニァであらうとの事そのコンゴニァはオウリンニョスより百四十キロの地点にあり現に邦人二キロの地点の土地を買求めて現在では十四万本のカフェ氏に近時統治者としての惱みを聞くことゝなつた

曰く日本のだん体は國政にしろ村政にしろ財閥だとか

歌狂一　ドンカイナ節

天聲人語生

一呑海も氣樂さう（奇樂莊）でも氣樂ぢゃないが
粟津ぼ一つを呑みかねて今ぢやペレンで四苦八苦　ドンカイナ〳〵

二呑海もほんに鉈な（何んな）男ぢやないか
やがて消えゆくうたかたの粟津（會はず）に
ふられる果報者　ドンカイナ〳〵

三氣の毒に今まで忍んだ（篠田）呑海さんも意見合はず（粟津）の捨小舟心やばせの風車　ドンカイナ〳〵

四一手おくれて（ておくれ食堂）突いたに飛車も角行なる（斯く成る）からは王手つめてになりかねて　金の六手で驚づまり　ドンカイナ〳〵

五阿摩尊者（アマゾンぢや）彌陀の淨土も說いても見たが佛にや會はず（粟津）地獄炎熱火の車

創作　或る小説の斷片

堀田照夫

源作は貧しいジャンタの卓つた　模範青年そんな美名が今の自分には無用の物にしか思はれなかつた

コジンニャ一杯にヒシ〳〵と夜の闇は擴がつてゐるのであつたが源作は時々ボロボロ雪泥の差があるに違ひないけの飯をかんでは深い悲哀に沈んでゐるのであつた　大事な級があるとは源作には想はれなかつた　迷いやすい女心の常

あんなに深く云ひかはしてゐたおみよが源作にそむいて金山家に嫁いで行くのにはいろ〳〵の事情があつたのではあるが結局は　おみよ女子が醜くい金に迷つたとしか源作には思はれなかつた

貧しい一人者のコロノと地主の息子と　その形だけでははかない朝露の樣なものであつたらうかなれど人の心にまで大きな階級があるとは源作には想はれなかつた　迷いやすい女心の常

として**おみよ**の氣持が　金と滅手な生活に眩惑されたとは云ふ永い年月に源作から受けた愛と誠と鏡を拭ふ樣にたやすく　消されて仕舞ふものとは思はれない事だつた

源作とおみよとの戀はそんなに解けやすいものでなく結ばれてゐた　はかない朝露の樣なものであつたらうか

源作は闇深き中に默して味なき夕げの飯を力無く涙と共に

遠近や煙たなびくゆふ陽かな　南星

草むらにひそかに沈むゆふ陽　一風

東山花朧なるゆふ陽かな　秀峯

ゆふ陽も雲にかゞけす駿馬かな　全

ゆふ陽も沈みて宵に蕃飛ぶ　全

ゆふ陽も沈みて宵に蕃飛ぶ　全

稲の野や露ほしげなる夕陽かな　全

草枯れて牧場に落つる夕陽かな　南星

靜けさや秋のゆふ陽のしづむ頃　秀峯

野山枯れ臥牛の背にゆふ陽かな　全

百姓の手にある鍬やゆふ陽さす　全

馬を牽く童や野路のゆふ陽かな　全

ゆふ陽も沈みて宵に蕃飛ぶ　全

夕陽落ち錦織るかな春の空　茶風

俳句

三木

5555555555

課題「夕陽」　棹月撰

天山の色空の色なる夕陽かな　一風

佳作　暮れかゝる夕陽に映ゆる雁の群　臥牛

陽は落ちて糸より細き春の雨　三木

家柄だとかいろ〳〵の關係に依て直接に間接に大きい地盤を持つ人が局に當つてゐるので治め易いけれ共ブラジルはそう云ふ傳統的な關係がなく各々の生活は獨立獨歩を根本精神として進んでゐる　のみならず役員として充分の資格ある人が被治者の立場にあるやうな現狀なので中々やり難いそこに現在主腦者の苦心がある云々

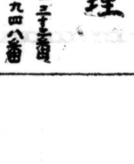

コンデ坂上三十三番地
電話二一九四八番

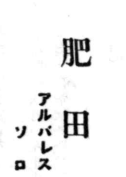

社告

社員　井上愛之助

右モヂアナ線邦人植民地を訪問致させ候何分ともよろしく御願申上候

十二月十九日

南米新報社

モヂアナ線
讀者各位

大阪商船會社　切符取次所
成功館
古謝將義
サントス市
ラルゴ　セッテ　デ　セッテンブロ　一五
電話……二〇〇八番

安瀬商店
倉庫事務所
珈琲精選所
精米所
パリリアグア　駅パリサラア
郵便函二八　電話五　弘瀬内地民

HOTEL JAPONEZ
日本旅館
沖山心平
バウルー駅前

Dr. S. TAKAOKA
MEDICO E OPERADOR
R. Cons. Furtado, 45 S. Paulo
診察　午後三時より　同　六時まで
聖市　高岡專太郎
コンセイロ　フルタード街四五
電話二一一四七五

SUL AMERICA
CIA. NACIONAL DE SEGURO DA VIDA
rua doa Vista. ——sao Paulo——Caixa postal. '107
南米斯界の權威!!
内國生命保險會社
カリメア　ルース
スマシ量送御給次越申御書定規文邦
◇尚詳細ハ又内社會ハ下記ヘ記◇
遠藤八郎
Av. Brig. luiz Antonio N, 358
南米斯界の權威!!

Fabrica de Macarrão "SOL"
K.ITO
Est. Araçatuba　Linha Noroeste
伊藤嘉平治　朝日製麺所

公認建築測量技師
原田政平
ルア　バロン　デ　バラナピアカバ　一番
九階　二號室　電話　二一三三六四

最新流行型の御註文は
石井洋服店へ
聖市コンデ街四二
電話二一一三五〇

レゲストロ支店
宮崎德治
サントス出張所
浜村小次郎
石井七五三一

一番人気のある店
CASA. S. BENTO
DOMINGOS YAMASITA
C.P. 35　GETULINA
N.O.B.　LINS
山下商店
雜貨農產物
建築材料
山下家具
山下家具
山下家具

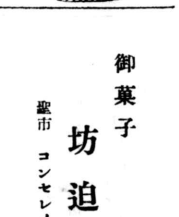

Casa Kosmos
J. Yonamine
Rua Senador Feijo 336　Telepone 1637
SANTOS

農產物賣買委託販賣
與那嶺仁五郎
サントス市
セナドール　フエイジョ　三三六
電話　一六三七

肥田藥局
アルバレス　マツシアード驛
ソロカバナ線

鶴
風味と滋養
台所のお寶
?!
夏の調味には、、、
是非　弊店自慢の
上等醬油
を御試しあれ!!
大野鶴龜釀造所
聖市　ドーベゼア
六十　ルーオニユジ

御菓子
坊迫菓子店
聖市　コンセイロ　フルタード街五