Sr. Seishu Gijuku
R. Galvão Bueno 85


# NAMBEI SHIMPO

# 南米新報

昭和五年十一月六日（木曜日）　第四十二號　（一）

Director e Redactor
Nanshu Sakaida
Travessa Grass 14—A
(R. Asdrubal Nascimento)
Caixa Postal 1243
Tel. 2—4066
São Paulo Brasil

Assignatura
Por Anno 30$000
Por semestre 16$000
Por mez 02$800


## 言論

## 大なるかな革まるの時

革命勃發以來二十日間の蔭鬱な重くるしい氣分は遂に破れて巷間に鬱わたるヴイバ〳〵の歡呼は如何にも晴れやかに洋々たる大共和國々運の前途を祝福するものゝ如くである

思ふにいつの時代に於てもレボルソンと云ふものは一部の人間達が金力や權勢をかさに被て己れの特權を主張し民意を壓倒する所に勃發し有史以來國家社會の癰を盪るとき われらが今次の革命に依つて救えられることは我が在伯邦人社會にもレボルソンの必要が切迫してゐると云ふことだ 我在伯同胞の發展と平和のために又日伯兩國民親善のためにも是非レボルソンが起きなくてはならぬ 大なるかな革まるの時は來た

一邦人社會の寄生虫同胞社會の平和を攪亂する非國民 內外人の間に介在して要らざるオセツカイをして詰らぬ事に問題を製造したがる賣國奴的人物等を斷然一掃する事

二だん休の美名に隱れて勝手放題なマネをする陰數的人物或はそれをさせる黒子的人物に大鉄槌を下し

同時にこんなものが大きな顔をしてノサバル事は其だん体の爲めにも宣ろしくないと承知しながら之を默殺し又は公保する社會の無氣力を戒め革めさせる事

以上は一々例を擧げなくとも實例は我等の鼻先きにいくらでもぶら下つてゐる 蓋し此革命の爲にも亦ジョアンペソアやゼツリオ氏の如き犧牲的人物が蓄起し一大廓清を斷行しなくては駄目だ 大なるかな革まるの時

## 革命に成功せる民主黨のモツトー

### 更生政治の一端を語る

前サンパウロ警察の忌諱に觸れ 終に發賣禁止を喰つた本紙四十號の論説ほん譯を携へて去月廿八日新警察署に出頭 出版物檢閲つ係長デレガードドツトール レベンバンプレー氏に面會を求め 再けんつを願ひたる所 同氏は我が社の公明正大なる行爲を了として大いに打ちとけ 日本人の長所美點などを語りながら あの騒々しい戒嚴令下に於て よくもこれ程の論文を大膽に掲載したる哉だ 成るほどこれなら發賣を禁止されるのも無理はないと高らかに笑つて次の如く語る

『我が國では從來政治に携つてきた爲政者の間に 民衆に對する理解が缺けてゐた爲に 選擧された政治家は何れも自己の利益にのみ汲々として武斷政治を行なふために起されたものではない ブラジル人の衷心から湧き出でた愛國の精神が今日これ程全國的に歡迎される立派な革命を成就せしめたのである

開國以來これ程大きな國民運動は曾てあつた例はない ゼツーリオ ヴアルガス氏がブラジルの新しき政治家 民衆の政治家としてどれだけ國民の信望を荷つてゐるか 共和黨の本部であるパウリスタに於てさえが程に歡迎された事實が良く裏書してゐる

目下は戒嚴令下にあるから一切の政治は軍人により行はれてゐるが 共和國の武斷政治はよくないと思はれるだらうが これは只公安維持のため臨ぢ出現した政府で 決してこの武斷政治を長く續けるものではなやがて全國的に平靜に復せば軍人は軍人の職に 政治家は政治家の職にそれ〳〵專門の立ち場に歸ることは申すまでもない

我が民主黨の政治は從來やりきたつた政治を改革し刷新するものである

言論の自由なども充分に認め 何んな主義 何んな思想を持つにしてもそれは各個人の勝手だ

只その行爲が社會の秩序を紊す樣な場合には 斷乎たる處置を取る積りである

貴紙の論説は正直な見方で今後益々正義のために活動して下さい 余は貴紙を通じて

『我がブラジルが革命によつて更生した事 國民のための新しい政治が斷行されるときのきたことを在伯貴國民と共に善ぶと共に各自が安心してブラジル産業開發のため盡力されんことを希望します』

## 全市民の大歡迎裡に

### 意氣揚々と勇姿を現はす

## 革命軍總指揮官

### ゼエツーリオ・ヴアルガス氏

革命軍の戰勝に加かな旦向つて徐々と移動して行バー レボルショオナリオを迎へた去月廿九日 華く 一隊また一隊ガウシーア軍總指揮官にして新伯國大統領たるべきゼエツーリオ・ヴアルガス氏の伯國々旗や民主黨々旗を地に着塵時間『午後八時』が先頭に押し立てヴイバアカバナ驛よりブラジルを連呼しエリセオスに至る道筋は夥しき人出で大混雜を呈し 歡迎人無慮十數万と算せられ人々の口をふさいで弥々出でる革命軍萬歳の歡聲は全市を壓す

大歡呼は聖市の深夜に轟きケレモスゼエツーリオ〳〵の聲は喜ばしく發せられ民衆は熱狂して迎へた

一段と盛況を增し クレベラソンド街よりバロン デ リメイラ街に至る公道は全く立錐の地なきまでに人垣を以て築かれ歩道に溢れた人々は 並樹 電柱 塀に攀じ登り見渡す限り人々に埋められてゐる

午後十時四十二分質素な軍服のとき盛裝の州警兵隊と警察隊 騎馬隊が先驅を務めて 景氣よく發せられ群衆を押分け押し分け道を開いて意氣揚々とソロカバナ驛頭に勇姿を現はすや 壯嚴なる軍樂隊の奏樂につれて渦まく群衆の

## 騎

兵隊が一行を待つてルア デウツケ デ カシアスに於ては他の

ルア デ サンタ エフイゲニヤ 樹 サンタ エフイゲニヤの廣場はもまれながら 徐々として進むオコロール氏は新聞記者だ ゼエツーリオ ヴアルガス大統領は着京早々政權を受け

## 正式に決定した聖州政府閣員顔振れ

十月三十日付を以て臨時聯邦大統領ジエツリオ ヴアルガス氏は正式に左の如く閣員を任命した

大藏 ジョゼーマリア、ウイタケール氏
內務 ジョゼーカルロス、デメセド、ソアレス氏
司法 プリニオ、バレツト氏
交通 フランシスコ、パーヘス、レーメデ モンレヴアーデ氏
農務 エンリツケ、デ、ソウザ、ケイロース氏
警務總監 ビセンテ、ラオ氏
サンパウロ市長 カルドーゾ、デ、メーロネツト氏

然して 大藏長官ジョゼーマリア、ウイタケール氏は州統領事務取扱ひとして政治上一切の支配をする事となり 軍務及び警察部の一切の指揮には ジョアン、アルベルト、リンス、デ、バーロ氏が任じられた

## 前政府に叛逆のタボーラ大尉

### 凱旋將軍として堂々入京

【リオ一日發】一九二二年の凱旋將軍の意氣揚々としてコツパカバナ要塞の叛逆に加入參加し直ちに臨ぢ政府の閣員より、次いで一九二四年イジユ並に革めい參加の諸名士と曾て御拘束被下候ても差支無之候 何れにしても送金申込書は必ず忘れず當店へ御送り下されたく候

日本貨定期預金利息 六ケ月以上年四分五厘
伯貨定期預金利息 六ケ月以上年五分
伯貨當座預金（小口） 年四分

▲預金用紙は御求次第直に御送り可致 御不審の點は御遠慮なく御問合被下度候 ▲預金通帳は當店郵便にて御送付可申上候 ▲開御申込の際最寄郵便局御指定相成り候はゞ御便宜に存之候

## 新大統領

### リオ市に向け出發

ゼエツリオ ヴアルガス大統領は僅か廿四時間の聖市滯在中 カンポス デ エリセウ宮殿に於て臨ぢ府政の閣員と呼び 共和國萬歳！

大衆は狂喜して 大統領の聖市滯在中央驛に到着 沿道大歡げい

全宮殿に於ては聯邦せい府の閣員連の祝辭を受け タツソ フラゴーゾ將軍を初めオスワルド、アランニヤ將軍フロレス ダ クンニヤ將軍など革命軍の諸ぎより將と共に時局に就て、速に根本方針を決定すべく協議を遂げ 大統領は入民の懇望によりバルコン立ちいで

陸海軍萬歳！

共和國萬歳！

と呼びかけ 大衆は狂喜して自由の叫びは天地を轟し 新せい府に對する國民の信賴はいよ〳〵確証された

## ブラジル銀行へ紙幣の發行を禁止

臨時政府はブラジル銀行に對して紙幣の發行中止を命じた該銀行は前政府のため戰時費として三十万コントスの不換紙幣の發行を餘儀なくされ既に三分の一は發行濟みにて統整理の必要上一時中止を命じたもので、十万コントスの債權募集事法令も新政府は撤回の意向を有してゐるから實現困難と見られてゐる

## 大アマゾン旅日記

上塚司調査隊一行

綠田 碧海

▼第五信

ラ河へ這入つてゐる

九月十日マラニヨン州都サンルイスを午前九時發 北緯二度より一度あたりを西へ〳〵と進むも船上 一般に殆んど氷雨と流域には大小無數の無人の島あり 一風浪なければ船上 同じ程度の高さで巨木は皆目 見當もつかない

船中一つの慰安とては 沿道大歡げいの黒々とした一望の大森林がなく 大本營を離るゝ遠き隔つに過ぎない

雛部屋では賣店の設備もなく 正に大陸氣分を味ふに充分で 其の他すべての點で惠まれてゐる

事の少ないのは當然のことだが 世の中はすべて金の世とは 前田榮世氏（柔道五段の猛者 市の体育協會長）上本南氏をしや長とする南米拓殖會 ホテルには參謀本部員 他

午後一時育府ベレン岸壁に船は十四日出帆まで南拓の收容所を一時の假りの宿と定むることになつた

市は北伯殊にパラ アマゾン兩州の喉部に位し 北米歐洲よりの直行航ろにもあたつて居るので市況は活潑なれども 政府首腦者に其の人を得 なかつた爲か繁榮の程度は遥かに劣つてゐる

主要輸出品としては ゴム カカオ 栗 煙草などあり 米 アスカル 八、九ミルセパラード 四十五、六ミル（第一等品）野菜物の高きことこれまで見た他州に其比を見ない

市には有名な博物館 植物園等あり 又天下の視聽を一所に集めて居る問題の福原八郎

# 共和國大統領就任式と新政府の政治改革方針

## タツソ・フラゴーゾ將軍前政府を非難す

## ゼツリオ大統領の施政演説

ブラジル共和國大統領就任の本月三日　賑いカテ、宮殿は壯嚴に行はれた　午後四時ゼツリオ大統領は沈痛切に攻撃し任命された聯立内閣々員連着なる態度で列れるばかりの陸軍隊の過半は貴君方と共にを首めとしてアドルフオ　ベルガミニ市長　警視總監　文武顯官　並に民間を代表する商工業だん体の代表者などに依て　滿され式はいと

### 新共和國を設建せよと　全國民は悉く武装した

### 斯くして革命の目的を達す

次にゼツリオ新大統領は左の如き演説をなした

「紳士諸君！

革命運動は十月三日　南中央　北と言はず全國に意氣高らかに始められました　今日迄の國民の熱誠なる支持により　我々の存立は確証されてゐます

今回の如き國民運動は我が共和國有史以來の出來事であります　即ちそれは

**國民**の意思の發露に外ならぬのであります　それ故に　革命は　實質的にも外形的にも特權階級に對して勃發した　誰も彼も一樣に武器を持つて起ち　誰一人としてその運動を理解しないものはなかつたのであります

**胸襟**を披いて　新共和國の建設――ふ同じ目的を抱いて　國民擧つて運動に參加したのであります　南リオ　グランデはイタラレーに向つて州境に迫り軍隊の過半は貴君方と共に前進しました　數日後にはあらゆる都市に於てこの感動すべき熱情溢るゝだん結せる軍隊は歡呼を以て迎へられ　それ故に輝かしい國民運動は實行されたのであります　これは我々の大いに滿足とし　光榮の至りであります　そしてこの非難すべからざる

**集**合が伯國革命の最高目的を成就させたのであります　當リオ市に放て軍隊と人民が聯邦政府を陷し入れた時には　革命運動は既に實に略上成功してゐました　全國到る方面より武裝せる人民は援助し　二三週間は聯邦政府の軍隊と勇ましく戰ひました　戰ひ可からざる

**進**軍の決意を豫知する事は左程困難ではありませんでした　自由軍の近づくに從つて誰一人疑ふ者もなく革命を嘱望するリオ市民は今は早や瀕死の狀態に動搖する所の權力を打ちひしぐ爲　最後の圍繞地に蹶起しました　然しながら臨終の苦痛に悶え乍らも政府は政權に粘着し　同胞殺の戰鬪を叫んで我等の弱き友人に命じて犧牲を企てた事は　政權に末練なる前政府の取りさうな行爲であります

聯立内閣々員諸君よ！　デリケートなる現狀を理解せられて　果敢なる諸君の

**愛**國的贊助を得て　前政府がなしたる過失を改めたいと思ひます　我等が誠意を以て終始するならば必ず國民は我々に信賴し　國家に關する貴き生命の犧牲　富の消失を來たすところも革命の災害より永久に逃れ　斯る立派な都市を大損害から保護する事が出來るでありませう　聯立内閣々員諸君が　斯様なる事件を起す原因を作らぬと宣言する事は正しいことであります　革命に

**際**し協力したる卓絶せる諸君の意思は全く心强く感ぜられます　諸君は溢るゝばかりの愛國精神を發揚し　ブラジル國民の自由を取り戻し　適法の美名に隱れて虚僞と欺瞞をなす假面を剝ぎ取るためには革命が餘儀なきものと確信しました　そうして諸君は遂に　只今斯くの如く生き〳〵と　又國民の信望を荷ふ民衆的の統治に代へました　達成された勝利により廣く確認された今日　我々の履行しなければならぬ

**再**　建作業に就て熟考しなければならぬ　克く國民の期待を裏切らず援助と協力を得て　國民から信賴されたる使命を果たさなければならぬ　これは我等の義務であります　我等は何事に對しても不必要なる壓迫はなさず　決定方針に忠實であるべく勇氣を持つて居る者であります

（中略）

**我**々は過去の誤れる失政を改革し官僚的偏見を廢止して人權を尊重し　國民と共に協力して國家再建に努力するものであります　今玆に國家再建の行程に就ての我々の主眼とするところを約言します

### 各方面にわたる根本的一大改正

一　大赦

二　心身を强健にし　牧畜行爲を全廢して　正當なる國家組織の建設

三　州と提携して　正しき奬勵機關の設置により　公共教育　就中　工業實業教育の敷衍　この目的を遂行するため衛生省と文部省を創設する事

四　新思潮を受け入れ　誠實にして卓絶せる見識を持つ識者を網羅して　諮問機關の設置

五　發行されたる金の用途に就て　政府並に關係屬省の責任を調査するため調査委員會の任命

六　國防上に必要なる範圍に於ける軍隊並に軍備の改正

七　選擧組織の改正　就中投票の保證

八　如何なる場合に於ても裁判官は選擧上の訴訟の裁判權を賦與されるべく

九　選擧の完全なる改正　即ち　聯邦規則を改正するため　國民が代表者を選擇するに當つては　委任の權利を充分認めて國民の意思に一任し　公私の自由を保護して　中央政府の不法なる干渉に對する州の自治權の確立

十　煩雜なる立法を簡單にして行政法を鞏固にし　官僚主義を排して　過剩吏員の淘汰を行ふ

十一　經濟的行政を遵奉し　總ての無益なる不生産的冗費を削減し　就中　國家財政の回復に力を注いで豫算の均衡を圖る

十二　必要なるブラジル農業問題に適應するため　現在行はれつゝあるところの効力なき設備の農務省を改造すると　同時に國民の名に於て　陸海軍並に國民の名に於て　國家に對して爲なければならぬ尊い職責を重んじて　貴君の勇敢なる行爲によつて　鄕邦の高き理想に酬ゆるため　努力せられん事を祈る

寫眞說明　〔下〕は前政府の御用紙コレオ　パウリスタノの燒打　〔上〕は前政府の提灯を持つたとて完全に燒打ちされた聖市ガゼツタ新聞社前に凱歌を揚げる群衆

新政府を承認

本月六日迄に新政府を承認したる諸國は左の如くである

ベルー　ポルトガル　イタリヤ　チリー　ボリビヤ　ウルガイ

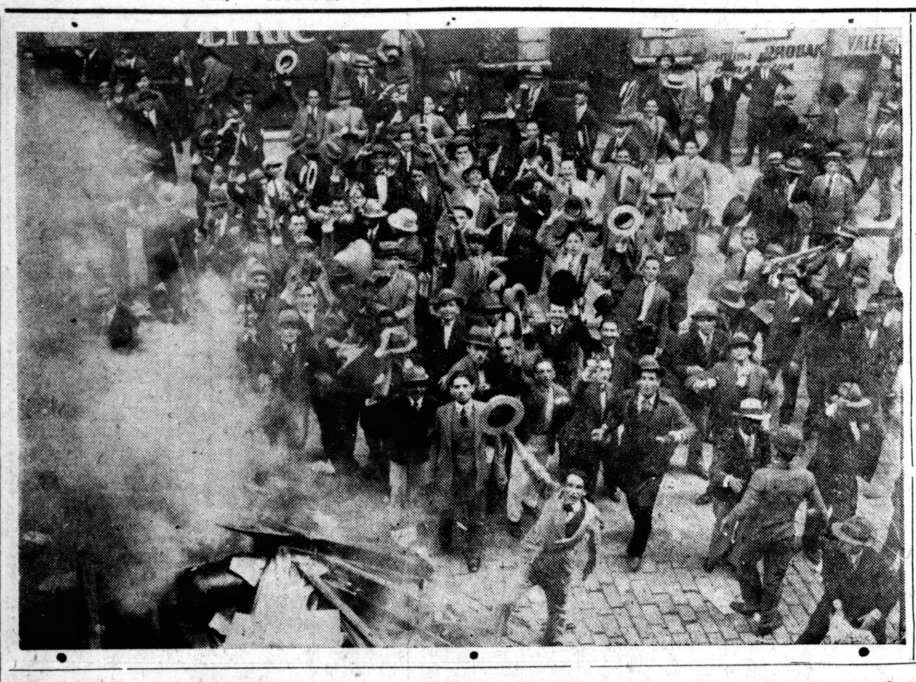

USHIHO HOTEL
Rua Rangel Pestana, 44
Caixa Postal, 328
Tel. Central 1924
SANTOS
櫻節　乾魚
三共商會
潮ホテル
前田吉太郎

YONAMINE
農産物
賣買商
與那嶺仁五郎
ルア　セナドル　フエイジヨ三三六
電話　セントラル　六三七
サントス

在ブラジル日本人同仁會

## 衛生相談部

此たび本會内に衛生相談部を新設し左記各項の衛生上の通信相談に應ずることになりました　個人なると團体なると問はず遠慮なく御利用下さい

左記

一　病氣並に保健上の凡ての相談

病狀はなるべく委しくお知らせ下さい　一般の參考となるものは質問者へ回答する外新聞紙上で發表します

二　土地開發に對する衛生上の相談

從來土地開發に際し大きな邪魔であつた風土病も本會の研究によつて僅かの注意と費用で豫防出來るやうになりました　新たに土地を購入し若しくは購入されんとする人は大体の地形面積等記入の上御質問下さい

三　住宅衛生に關する相談

在留邦人農家の住宅を見るに其かけた費用や勞力の割合に非衛生的なものが多い　住宅は一日の疲れを休める所　これをどうすれば衛生的に而して經濟的に建てられるかといふ相談

◆質問の文字は判り易く書き　封筒の上に「衛生相談部」と記されたし

一九三〇年十月

在ブラジル
日本人同仁會
DOJINKAI
CAIXA 2976 S.PAULO

サンパウロ　案内
公認　建築　測量　技師　原田政平
ルア、バロン、デ、パラナピアカバ一番
九階　五室

最新流行型の御註文は
石井洋服店
コンデ街　四三
電話　二一三六九〇

和洋御料理
鶴乃家
コンセレイロ、プルタード　四十二番

御料理
あをやぎ
コンデ坂上　三十三番

静かで美味で安價な食堂
御宴會　御食事　御家族連
御食事（食券　三十回分五十ミル）
簡易食堂
コンデ街卅一番

◆洗濯と染物の御用は◆
横溝洗濯染物工場
聖市コンデ街　六二番

家具製造販賣
中山伴一郎
ルア　グリセリオ、一六二
電話　七一四四七〇

御菓子
ソルベツテ
和洋御菓子　洋酒各種
ボンボン　清涼飲料
バール・コンフエイタリア
ジヤポネーザ
プラサ・ジオアン・メンデス　五A

宅　診……午後二時迄
往　診……隨　時
山田醫院
コンデ　サルゼータス　二〇番地
電　話　二一二六八八〇

# 南大河革命軍の一糸亂れざる機敏なる行動

…『寫眞說明』…民衆の歡呼裡に堂々聖市へ乘込む今次革命の大物現大統領ゼツリオ氏

リオ グランデに於ては既にところ十月に入るや俄然空氣一隊二百余名は港内の船舶して占領 ギール デ アル悉く占領した

三ケ月以前より革命の準備がは險惡となり リオ グランメイダ將軍を捕虜にした

着々と進められ 首府ポルトデの政治家は一齊にワ大統領メニーノ デウス丘上にある

アレグレを初めペロタ、リを攻撃し 新聞は旺んに革命歩兵第三聯隊 騎兵第四中隊

オグランデ、カショエイラ、を書き立てた 第四追撃隊 第九大隊は同時

サンタ マリア、カシアス、ひいて十月三日旅だん司令部 革命軍に降服

リプラメント其の他の諸市と内に於てフロレス ダ クンニも連絡を取り 秘密裡に一切ヤ、オスワルド アランニヤ、の軍事作業が進められてゐたフエイオの諸將はのであつた

## 早 秘

くも處々で革命烽起 密會合を開き

蜂起を申し合せ 先つ着手の出したゝめ

の噂が傳へられ聯邦軍指令官第一歩として 警官隊を武裝ギール デ アルメイダ將軍せしめて帥だん司令部を襲撃は時局の推移に細心の注意をせしめることに決定した

拂ひ 何時にても直ちに動員午後五時十五分 フロレスの出來るやう萬事に警戒を嚴ダ クンニヤ及びオスワルド重にしてゐたが 九月に入つて革命の噂も無くなり 一時た一隊は革命の旗上げの號市氏の頭にも忘れられてゐた砲と共に一氣に帥だんを攻撃

## 僅 全

かにアルゴーロ フエロン大尉の率ゆる二十人許りの部隊が勇敢に應戰したがこれも間もなく全滅した

カルタ ゼエラールも六名の革命軍に依りて雖なく占領さ 追撃隊第七大隊はペネデツト大佐これを指揮して抵抗を試み 頑強に戰つたが 大瀬次サンタ カタリーナ方面に進軍を開始し 州内の列車は全部軍隊輸送に從事した

戰數刻に及び 革命軍は水道十五六才の生徒までがリオ電線を切斷して漸く降服せグランデのために將又母國の島義勇兵となりて銃を取り征する勇ましき姿に 全

コルセウイルス大尉の率ゆる第二中隊と革命軍の衝突は双方とも多數の負傷者を出した

## 續 數

いて州下院議員マウリシオ カルドーゾ氏の指揮する革命軍の一隊は電信局 郵便局を襲撃して占領する一方前隊は稅關及び稅務局を占領した マウリシオ カルドーゾ氏の一隊は更にブラジル銀行に進み カルヴアリヨ氏を捕へて金庫の鍵を奪つた

電信代理店 アメリカーナやナ 電話局も革命軍の手に歸し マリオ ダ モツタ氏指揮の

日の後には武裝せる五万の兵はサンタ カタリーナ州境に迫り 列車は軍隊輸送に忙しく 州内ではしよう集につぐしよう集市民は續々と軍人となつて出兵斯くして民衆の政治を行ふべしと擧國一致 ゼツリオ ヴアルガス氏を總指揮官に推して意氣物凄く 連戰連勝數日を出でずしてサンタ カタリーナ パラナ兩州を完全に參加せしめて軍を擧へ一氣にサンパウロ州境に迫つたのである

## 伯國革命を顧みて●●●

時しも本年七月パライバ州々統領ゼツリオ ヴアルガス氏が次期伯國大統領候補者として 共和黨候補者ジユリオ プレステス氏に對抗して自由聯盟派に推されて立候補するや 時の共和黨ワシントン政府の極端なる選擧干渉 非立憲的壓迫により 空しく破れたこの時よりリオ グランデ州民はワシントン政府を極度に嫌惡し 武力に訴へて不義不正に天誅を下す必要ありとの氣運全州に漲り州政府は秘密裡に某國より武器を購入し 革命の準備は着々と進められた

## 聯

弗軍兵員總數三千二百名はバーエス アンドラーデ大佐指揮の下にイタラレー附近に陣營を敷いてゐた一方之に對して革命軍側はミゲル コスタ將軍の引率する第一隊はリオ グランデ軍 サンタ カタリナ軍 合して總兵數八千人ぢあつたが武器の點では聯邦軍の豐富なるに引き替へ非常に貧弱であつたが司令官ミゲル コスタ將軍の戰略はフランスのフオシユ元帥をしのばしめその巧妙なることは實に

## 驚

嘆すべき者であつた 共陣地を一瞥すればシルヴア ジユニオール、フロレス ダ クンニヤ、アレシニオ、アレシニオ軍は敵の右翼を衝

## 既

に一部隊はイタラレーの後方イピチー方面に進んでゐた

## 愈

々廿五日正午を期し總攻擊に移る計畫をしてゐた聯邦軍總指揮官に宛て、左の如き書狀を贈つた

陸軍總司令官ゼツリオ ヴアルガス大統領の名を以て左の通り通告致し候

リオ市に於てはワシントン政府は倒れ臨時政府が樹立され 全國民は我等の運動に贊意を表してゐる事は最早疑ひの餘地無之候へば此際無意味なる同胞間の爭鬪を避け度く よつて本官は貴官に無條件で戰鬪中止を命じ 陸軍の保證を與へ共に行動を一つにせん事を勸告致し候 併せて貴官の軍人精神並びに愛國精神により平和に嚮ひ給せん事を希望致し候

かくして使者は軍規に從つて政府軍の

## 司

令部所在地イタラレーに乘り込み バエス デアンドラデ司令官は紳士的態度にて迎へたのでアルゲエス氏は何等のわだかまりもなく大持參の書狀を手渡した

アンドラーデ司令官は一室に退き幕僚と共に熟議の後 條件的平和を希望したるが 正午には戰鬪の火蓋が切つて落されるも手筈であると 危機の邁迫せることを告げ 全司令官も遂に單身ミゲル コスタ將軍と會見する事に決心し 直ちにアルヴエス氏と共にイタラレーを出た 軍隊及び市民は早くもこれを知つて

## 飲酒は禁じてゐない

革命軍入聖と共に酒類發賣禁止の法令が出たので呑み助連閉口してゐる最中 リオ グランデ軍を滿載したサンパウロ行の列車の食堂で將校達が盛んにウヰスキーをあふつてゐたので 一從軍記者はこれは怪しからぬと抗議を申し込んだ所 將校連曰く

「革命新政府は法令を以て酒類の販賣を禁じたが 飲酒は禁じてない」とこれを聞いた記者はロアングリ

## 二二年以降の革命家に對して大赦令

【四日リオ發】ゼエツリオ大統領は本朝九時 國務大臣をカテ、宮殿にしよう集して目下の時局に就て熟議を重ねてゐるが 第一審議事項は革命家に對する大赦であつた

十一時 司法大臣オスワルド アランニヤ氏は 一九二二年より 今回の革命運動に連座して獄中に投ぜられてゐる總ての軍人並びに市民に對しての廣大なる大赦令に署名した

## 聯邦政府全く成る 勞働省も新設されん

ゼエツリオ大統領は左の如く聯邦政府の閣員を任命 本月三日カテ、宮殿に於てそれ〳〵就任式を擧行し 嫉に伯國政治改革に着手する聯邦政府が出現した

外務 アフラニオ デ メーロ フランコ氏
交通 ジユアレス タボーラ氏
農務 アシス ブラジル氏
大藏 ジョゼー マリア ウイタケル氏
陸軍 レイテ デ カストロ將軍
海軍 イザイアス デノロニヤ提督
內務 オスワルド アラニヤ氏
司法 全

此の外に新に勞働省が新設される模樣で リンドルフオ コロール氏がこの椅子に就くべく 倘從來の衞生局が獨立して一省を作り これにはベリザリオ ベンナ氏が就任の見込である

◆女小供に至る迄全州民を擧げて革命の血に躍るリオ グランデ スルの州民 騎馬軍勇ましく出陣

## 聯邦政府全く成る 勞働省も新設されん

ゼエツリオ大統領は左の如く聯邦政府の閣員を任命 本月三日カテ、宮殿に於てそれ〳〵就任式を擧行し 嫉に伯國政治改革に着手する聯邦政府が出現した

外務 アフラニオ デ メーロ フランコ氏
交通 ジユアレス タボーラ氏
農務 アシス ブラジル氏
大藏 ジョゼー マリア ウイタケル氏
陸軍 レイテ デ カストロ將軍
海軍 イザイアス デノロニヤ提督
內務 オスワルド アラニヤ氏
司法 全

此の外に新に勞働省が新設される模樣で リンドルフオ コロール氏がこの椅子に就くべく 倘從來の衞生局が獨立して一省を作り これにはベリザリオ ベンナ氏が就任の見込である

## イタラレー戰況 兩軍大會戰の危機一發

リオ グランデ革命軍パラナ報に接し サンパウロ州政府國境イタラレーに迫るとの急は急遽州警兵と 新に募集せ

CASA JAPONEZA
Hitoshi Hisatugu
C.P140 AVANHANDAVA
洋酒その他一切 內外雜貨日用品
久次均
ノロエステ線 アバニアン ダーバン驛 郵函一四〇

日本人間に有名なカーザホトチカは何時も種々なるカメラ用品を備へ・新流行品が用意されてあります 綸入カタローゴを無代進呈
Casa Fotolica
Rua S.Benlo.43

Fabrica de Macarrão "SOL"
K.ITO
Est. Araçatuba Linha Noroeste
朝日製麵所 伊藤嘉平治

BAR
Kitice
バール キチセ
吉瀨軍平
リンス アベニーダ
セツテンブロ 二番

A.S.Cia De Producto Nippo-Brasileiros
Rua do Commercio No.2
Pinheiros Butantan S. Paulo Telephone 7—5858
株式會社日伯物産
支店 プレシデンテ ブルデンテ
郵函 三四八
雜貨食料品 各種農業用諸機械
農作用藥品類 馬具類 金物類
各種ノ肥料 特ニ馬鈴薯用肥料
本社 ビチイロス コンメルシオ街 二
電番 七—五八五八
日本品等ノ販賣農産物購入
產物保管預リ 委托販賣等ノ
御用命ニ應ジマス

VICTROLA
Orthophonic Recording Orchestra
Blue Danube Waltz (On the Beautiful Blue Danube) (Strauss)
Philadelphia Symphony Orchestra Under Direction of Leopold Stokowski
6584-A
ビクターレコード
ソプラノ獨唱、歌劇 ブツチーニ作曲、妹尾幸陽譯詩
蝶々夫人 晴れた日の 操に死ぬるは
三浦環
伴奏ビクター管絃樂
限りなき 各曲の妙粹
微妙な柔らかい聲がよつれつ紛れつ響き渡るのを耳にしては本當に歌劇「蝶々夫人」を目前に見る心地がする。發聲法の熟練と巧妙とは實に驚嘆すべきもので女史をして世界的聲名を博せしめた所以である
今般ビクター蓄音器株式會社特約店として商社製品の卸、小賣部を設けました。何卒御引立を願ひます
瀨木商店 蓄音器部
SEGUI & CIA
São Paulo. Caixa Postal 1771

M.FUZIY
TEL.43 Promissão
農産物仲買
ウイペツツ號自動車代理店
藤井正人

渡邊銃器店
聖市 イルマンシンプリシ
電話 八一一〇 三二三七

NAMBEI SHIMPO
昭和五年十一月六日(木曜日) 第四十二號 (四)

# 童謠習作に於ける 乏しき體驗から

プレジヨン第三小學校 原田二男(前)

上級生の方ではよほど作文力萬物は——街も辻の章をこなすといふ力が微かながら動いて來たやうに思へまの上にしたので はじめの希望通りの童謠習作に突進したものであります

その結果について私は非常な不安を以て もしや小供を觀念の混亂に落しはしないかと思つてゐたのでしたが 私が別の意圖から敎へてゐた唱歌が役立つて豫期以上の童謠を得て私はよろこびに雀躍したものであります

こうした童謠習作迄の經驗を詮じつめれば伯國兒童に童謠をつくらしむる事は全く厄介でなくなり 只川意のみが必要と私に斷定せられ上述の獨斷は理由のないものとなつてしまつたのであります

私の學校兒童の第一回童謠習作は『白いコーヒーの花』でありました

勿論一度は私が私の作を生徒によみ 後ぞその連想によつて作らしたものぞ 修學上全く私にまねてゐるものもありましたが 模倣は創造への第一歩である以上その當然さを首肯したものであります

今後こうした方面でもたゆまず 小さな努力をして行くつもりでゐますが 他校諸先輩も舊つて作徒作品佳作を紙上で御發表あつて 山奥深き所にある多くの友達の水先案内とならんことを希望して止まぬものであります

私は第一回の童謠習作にあまりな感動を受けたため 若し私と同じやうな危懼を持たれる方もあらんかとの老婆心から敢へて筆をそめた次第であります

私の學校もこうした点では全く未知數で漸くアルファーたる第一歩を得たといふのみにて 今後その成行については時を待つて又發表して見たいと思つてゐます

一九三〇、九、三六

## 日記斷片

# 哀れなる朝

サンパウロ學院内 さい東

數日來の曇天晴れて今朝は日の光を見たり

空 春の朝のそれの如く柔かに薄蒼き艶を成して所々白雲の鮮き眞珠色なるを漂はせり

陽 その薩間より映して麗かに地上に注ぐ 恰も快き陽の雨を降らす如し

雨か風か 三日突如として勃發せし革命の烽火は はしなくも全國的に擴がらんとする形勢を示し 聯邦政府必死の鎭壓も何等効を奏せず 暗雲頼りに低迷して人心戰々革命地との通信全く杜絶して不安の上なし 我が編輯部に於ても時局の重大なるに鑑み出來得る限り革命記事の集輯に力を注ぎ 一日も早く讀者に眞相を報ぜんと晝夜兼行努力し 檢閲に引懸つて折角の苦心を水泡に歸することのないやう つとめて記事を穩やかに取扱ひ 政府寛優勢の記事を掲げる反面に 時局の逼迫を思推せしめる記事を掲載して『形勢は如何に動きつゝあるか』に就ては讀者の推察にて訴へる方針の下に文字の使ひ方にしても片言一句も疎にせず編輯して 十五日には印刷に廻すばかりになつてゐたのであつたが 檢閲嚴重との報に接して もう一度記事全面に亘つて注意することゝなり その結果三面に差し入れないと聞いてゐたが再三呼びだけだ これなら大丈夫と思ひ安心して 午後十時頃 警察の方から二人づれで呼び出しが來た 話の結果は九時迄に何でも出頭しなければならぬことゝなり 大ザツパ乍らも何うかかうか時刻までには間に合せた

社説『政爭と革命』はとても時間に合はぬので後刻提出する事として定刻九時に社長と共に出頭した

暫らく待たせられた後檢閲部主任の部屋に導かれて大体左の如く訊問された

『革命記事に就て不穏な記事は書いてゐないか』

『別に變つた事は書いてありませぬ』

『宜ろしい 此の新聞を置いておきなさい 明日正午迄に電話で返事をする』

新聞に就ては これだけで質問を打ち切つたが この時『騒擾に直面して在留邦人の申合せ事項』(ハツキリ記憶なし)と書いてある小さいパンフレットを見せられ『お前はこれを受け取つたか』と聞かれた

素より受け取るどころか此處で見るのが初めてだ

然も立派に飜譯を添へて提出してあるので何が何だか分らなくなり(十月十六日發行日伯社說參照)何だか狐につまゝれたやうだ 仕方がないから

『ノーン エウ ノン レセビ ナーダ』

と眞實の事を云つたのみ

主任は只ソウかと云つたのみにてそのパンフレットを讀むそして革命記事はなるべく簡單にせよ 或ひは記事にならない程やたらにコルタするとの事で別に小言もなく退出

外は小雨で寒い夜風が冷たく吹いてゐた

日伯紙は革命記事を掲載しらぬクセに生意氣だと注意しないので檢閲を受くる必要がなくなつたゼエツリオ ヴアルガス氏の寫眞を取り除ける外に 表題など二三書き替へて印刷に着手 以下十六日よりの社中日記を掲げる

□

十六日(木) 晴れ後雨

早朝第四十號を印刷に廻した 新聞は近頃になく素晴しい出來榮えだと思ふ

午後二時本紙を二部携へて中央警察署の檢閲局に出頭 この時初めて警察内部のたゞならぬ情景を見てコレハなかなか大變だと思ふ

檢閲局では『時報紙』を見せられ この通り飜譯を添へて提出せよと云はれて直ちに歸社 社の方では既に新聞が全部印刷せられ發送のため折疊んでゐる最中であつた

夕食後忙しい中で革命記事の飜譯に取りかゝり明朝でも提出することにしてゐたところ 七時頃 警察の方から二人づれで呼び出しが來た 話の結果は九時迄に何でも出頭しなければならぬことゝなり 大ザツパ乍らも何うかかうか時刻までには間に合せた

社説『政爭と革命』はとても時間に合はぬので後刻提出する事として定刻九時に社長と共に出頭した

□

主任の部屋に導かれて大体左の如く訊問された

『革命記事に就て不穏な記事は書いてゐないか』

『別に變つた事は書いてありませぬ』

『宜ろしい 此の新聞を置いておきなさい 明日正午迄に電話で返事をする』

新聞に就ては これだけで質問を打ち切つたが この時『騒擾に直面して在留邦人の申合せ事項』(ハツキリ記憶なし)と書いてある小さいパンフレットを見せられ『お前はこれを受け取つたか』と聞かれた

素より受け取るどころか此處で見るのが初めてだ

然も立派に飜譯を添へて提出してあるので何が何だか分らなくなり(十月十六日發行日伯社說參照)何だか狐につまゝれたやうだ 仕方がないから

『ノーン エウ ノン レセビ ナーダ』

と眞實の事を云つたのみ

主任は只ソウかと云つたのみにてそのパンフレットを讀むそして革命記事はなるべく簡單にせよ 或ひは記事にならない程やたらにコルタするとの事で別に小言もなく退出

外は小雨で寒い夜風が冷たく吹いてゐた

日伯紙は革命記事を掲載しらぬクセに生意氣だと注意しないので檢閲を受くる必要がなくなつたゼエツリオ ヴアルガス氏の寫眞を取り除ける外に 表題など二三書き替へて印刷に着手 以下十六日よりの社中日記を掲げる

□

十六日(木) 晴れ後雨

早朝第四十號を印刷に廻した 新聞は近頃になく素晴しい出來榮えだと思ふ

午後二時本紙を二部携へて中央警察署の檢閲局に出頭 この時初めて警察内部のたゞならぬ情景を見てコレハなかなか大變だと思ふ

檢閲局では『時報紙』を見せられ この通り飜譯を添へて提出せよと云はれて直ちに歸社 社の方では既に新聞が全部印刷せられ發送のため折疊んでゐる最中であつた

夕食後忙しい中で革命記事の飜譯に取りかゝり明朝でも提出することにしてゐたところ 七時頃 警察の方から二人づれで呼び出しが來た 話の結果は九時迄に何でも出頭しなければならぬことゝなり 大ザツパ乍らも何うかかうか時刻までには間に合せた

社説『政爭と革命』はとても時間に合はぬので後刻提出する事として定刻九時に社長と共に出頭した

□

主任の部屋に導かれて大体左の如く訊問された

『革命記事に就て不穏な記事は書いてゐないか』

『別に變つた事は書いてありませぬ』

『宜ろしい 此の新聞を置いておきなさい 明日正午迄に電話で返事をする』

新聞に就ては これだけで質問を打ち切つたが この時『騒擾に直面して在留邦人の申合せ事項』(ハツキリ記憶なし)と書いてある小さいパンフレットを見せられ『お前はこれを受け取つたか』と聞かれた

素より受け取るどころか此處で見るのが初めてだ

然も立派に飜譯を添へて提出してあるので何が何だか分らなくなり(十月十六日發行日伯社說參照)何だか狐につまゝれたやうだ 仕方がないから

『ノーン エウ ノン レセビ ナーダ』

と眞實の事を云つたのみ

主任は只ソウかと云つたのみにてそのパンフレットを讀むそして革命記事はなるべく簡單にせよ 或ひは記事にならない程やたらにコルタするとの事で別に小言もなく退出

外は小雨で寒い夜風が冷たく吹いてゐた

日伯紙は革命記事を掲載しらぬクセに生意氣だと注意しないので檢閲を受くる必要がなくなつたゼエツリオ ヴアルガス氏の寫眞を取り除ける外に 表題など二三書き替へて印刷に着手 以下十六日よりの社中日記を掲げる

□

十六日(木) 晴れ後雨

早朝第四十號を印刷に廻した 新聞は近頃になく素晴しい出來榮えだと思ふ

午後二時本紙を二部携へて中央警察署の檢閲局に出頭 この時初めて警察内部のたゞならぬ情景を見てコレハなかなか大變だと思ふ

檢閲局では『時報紙』を見せられ この通り飜譯を添へて提出せよと云はれて直ちに歸社 社の方では既に新聞が全部印刷せられ發送のため折疊んでゐる最中であつた

夕食後忙しい中で革命記事の飜譯に取りかゝり明朝でも提出することにしてゐたところ 七時頃 警察の方から二人づれで呼び出しが來た 話の結果は九時迄に何でも出頭しなければならぬことゝなり 大ザツパ乍らも何うかかうか時刻までには間に合せた

社説『政爭と革命』はとても時間に合はぬので後刻提出する事として定刻九時に社長と共に出頭した

□

主任の部屋に導かれて大体左の如く訊問された

『革命記事に就て不穏な記事は書いてゐないか』

『別に變つた事は書いてありませぬ』

『宜ろしい 此の新聞を置いておきなさい 明日正午迄に電話で返事をする』

新聞に就ては これだけで質問を打ち切つたが この時『騒擾に直面して在留邦人の申合せ事項』(ハツキリ記憶なし)と書いてある小さいパンフレットを見せられ『お前はこれを受け取つたか』と聞かれた

素より受け取るどころか此處で見るのが初めてだ

然も立派に飜譯を添へて提出してあるので何が何だか分らなくなり(十月十六日發行日伯社說參照)何だか狐につまゝれたやうだ 仕方がないから

『ノーン エウ ノン レセビ ナーダ』

と眞實の事を云つたのみ

主任は只ソウかと云つたのみにてそのパンフレットを讀むそして革命記事はなるべく簡單にせよ 或ひは記事にならない程やたらにコルタするとの事で別に小言もなく退出

外は小雨で寒い夜風が冷たく吹いてゐた

日伯紙は革命記事を掲載しらぬクセに生意氣だと注意しないので檢閲を受くる必要がなくなつた

## 社中日記

社内 前田生

発せし革命の烽火は はしなくも全國的に擴がらんとする形勢を示し 聯邦政府必死の鎭壓も何等効を奏せず 暗雲頼りに低迷して人心戰々革命地との通信全く杜絶して不安の上なし 我が編輯部に於ても時局の重大なるに鑑み出來得る限り革命記事の集輯に力を注ぎ 一日も早く讀者に眞相を報ぜんと晝夜兼行努力し 檢閲に引懸つて折角の苦心を水泡に歸することのないやう つとめて記事を穩やかに取扱ひ 政府寛優勢の記事を掲げる反面に 時局の逼迫を思推せしめる記事を掲載して『形勢は如何に動きつゝあるか』に就ては讀者の推察にて訴へる方針の下に文字の使ひ方にしても片言一句も疎にせず編輯して 十五日には印刷に廻すばかりになつてゐたのであつたが 檢閲嚴重との報に接して もう一度記事全面に亘つて注意することゝなり その結果三面に差し入れないと聞いてゐたが再三呼びだけだ これなら大丈夫と思ひ安心して 午後十時頃 警察の方から二人づれで呼び出しが來た 話の結果は九時迄に何でも出頭しなければならぬことゝなり 大ザツパ乍らも何うかかうか時刻までには間に合せた

社説『政爭と革命』はとても時間に合はぬので後刻提出する事として定刻九時に社長と共に出頭した

□

主任の部屋に導かれて大体左の如く訊問された

『革命記事に就て不穏な記事は書いてゐないか』

『別に變つた事は書いてありませぬ』

『宜ろしい 此の新聞を置いておきなさい 明日正午迄に電話で返事をする』

新聞に就ては これだけで質問を打ち切つたが この時『騒擾に直面して在留邦人の申合せ事項』(ハツキリ記憶なし)と書いてある小さいパンフレットを見せられ『お前はこれを受け取つたか』と聞かれた

素より受け取るどころか此處で見るのが初めてだ

然も立派に飜譯を添へて提出してあるので何が何だか分らなくなり(十月十六日發行日伯社說參照)何だか狐につまゝれたやうだ 仕方がないから

『ノーン エウ ノン レセビ ナーダ』

と眞實の事を云つたのみ

主任は只ソウかと云つたのみにてそのパンフレットを讀むそして革命記事はなるべく簡單にせよ 或ひは記事にならない程やたらにコルタするとの事で別に小言もなく退出

外は小雨で寒い夜風が冷たく吹いてゐた

日伯紙は革命記事を掲載しらぬクセに生意氣だと注意しないので檢閲を受くる必要がなくなつた

## 社中日記

社内 前田生

発せし革命の烽火は はしなくも全國的に擴がらんとする形勢を示し 聯邦政府必死の鎭壓も何等効を奏せず 暗雲頼りに低迷して人心戰々革命地との通信全く杜絶して不安の上なし 我が編輯部に於ても時局の重大なるに鑑み出來得る限り革命記事の集輯に力を注ぎ 一日も早く讀者に眞相を報ぜんと晝夜兼行努力し 檢閲に引懸つて折角の苦心を水泡に歸することのないやう つとめて記事を穩やかに取扱ひ 政府寛優勢の記事を掲げる反面に 時局の逼迫を思推せしめる記事を掲載して『形勢は如何に動きつゝあるか』に就ては讀者の推察にて訴へる方針の下に文字の使ひ方にしても片言一句も疎にせず編輯して 十五日には印刷に廻すばかりになつてゐたのであつたが 檢閲嚴重との報に接して もう一度記事全面に亘つて注意することゝなり その結果三面に差し入れ

## 日記斷片

# 哀れなる朝

サンパウロ學院内 さい東

數日來の曇天晴れて今朝は日の光を見たり

空 春の朝のそれの如く柔かに薄蒼き艶を成して所々白雲の鮮き眞珠色なるを漂はせり

陽 その薩間より映して麗かに地上に注ぐ 恰も快き陽の雨を降らす如し

雨か風か 三日突如として勃發せし革命の烽火は はしなくも全國的に擴がらんとする形勢を示し 聯邦政府必死の鎭壓も何等効を奏せず 暗雲頼りに低迷して人心戰々革命地との通信全く杜絶して不安の上なし 我が編輯部に於ても時局の重大なるに鑑み出來得る限り革命記事の集輯に力を注ぎ 一日も早く讀者に眞相を報ぜんと晝夜兼行努力し 檢閲に引懸つて折角の苦心を水泡に歸することのないやう つとめて記事を穩やかに取扱ひ 政府寛優勢の記事を掲げる反面に 時局の逼迫を思推せしめる記事を掲載して『形勢は如何に動きつゝあるか』に就ては讀者の推察にて訴へる方針の下に文字の使ひ方にしても片言一句も疎にせず編輯して 十五日には印刷に廻すばかりになつてゐたのであつたが 檢閲嚴重との報に接して もう一度記事全面に亘つて注意することゝなり その結果三面に差し入れ

## 日記斷片

# 哀れなる朝

サンパウロ學院内 さい東

數日來の曇天晴れて今朝は日の光を見たり

空 春の朝のそれの如く柔かに薄蒼き艶を成して所々白雲の鮮き眞珠色なるを漂はせり

陽 その薩間より映して麗かに地上に注ぐ 恰も快き陽の雨を降らす如し

雨か風か 三日突如として勃發せし革命の烽火は はしなくも全國的に擴がらんとする形勢を示し 聯邦政府必死の鎭壓も何等効を奏せず 暗雲頼りに低迷して人心戰々革命地との通信全く杜絶して不安の上なし 我が編輯部に於ても時局の重大なるに鑑み出來得る限り革命記事の集輯に力を注ぎ 一日も早く讀者に眞相を報ぜんと晝夜兼行努力し 檢閲に引懸つて折角の苦心を水泡に歸することのないやう つとめて記事を穩やかに取扱ひ 政府寛優勢の記事を掲げる反面に 時局の逼迫を思推せしめる記事を掲載して『形勢は如何に動きつゝあるか』に就ては讀者の推察にて訴へる方針の下に文字の使ひ方にしても片言一句も疎にせず編輯して 十五日には印刷に廻すばかりになつてゐたのであつたが 檢閲嚴重との報に接して もう一度記事全面に亘つて注意することゝなり その結果三面に差し入れ

## 白い珈琲の花

プレジヨン三第小學校 高一 土居幸信

青い葉のあひだから
白いおかほをだしてゐる

二

カフエの花のよいにほい
家のまへにさいてゐる
昨日も今日もさきました
ことりたちはよろこんで
カフエの枝に
とまつてないてゐる

新傾向

## 雨窓春景

不鳴樓

△羽蟻が巢立つてホロ〳〵
雨が降つて來た
蜜かんの花に蜜蜂のうなり聞いてゐる
△木々の若芽が晴れ間の日光吸つてゐる
△遠鳴がしてまだ降りそうな空だ新聞を讀む
△若草食むでるバストの馬が濡れてゐる
△雨の晴れ間をまぶしい陽が射したりする
△雨に煙つた町空で葬式の行列が通る
△母鶏がヒントを連れて水溜りへ出た
△巢裏かえしたマモナの風で飛んでる濕
△野鳩が鳴いて涼しい風が吹き出した窓

青い葉のあひだから
白いおかほをだしてゐる

二

カフエの花のよいにほい
家のまへにさいてゐる
昨日も今日もさきました
ことりたちはよろこんで
カフエの枝に
とまつてないてゐる

新傾向

## 雨窓春景

不鳴樓

△羽蟻が巢立つてホロ〳〵
雨が降つて來た
蜜かんの花に蜜蜂のうなり聞いてゐる
△木々の若芽が晴れ間の日光吸つてゐる
△遠鳴がしてまだ降りそうな空だ新聞を讀む
△若草食むでるバストの馬が濡れてゐる
△雨の晴れ間をまぶしい陽が射したりする
△雨に煙つた町空で葬式の行列が通る
△母鶏がヒントを連れて水溜りへ出た
△巢裏かえしたマモナの風で飛んでる濕
△野鳩が鳴いて涼しい風が吹き出した窓

## 白い珈琲の花

プレジヨン三第小學校 高一 土居幸信

青い葉のあひだから
白いおかほをだしてゐる

二

カフエの花のよいにほい
家のまへにさいてゐる
昨日も今日もさきました
ことりたちはよろこんで
カフエの枝に
とまつてないてゐる

新傾向

## 雨窓春景

不鳴樓

△羽蟻が巢立つてホロ〳〵
雨が降つて來た
蜜かんの花に蜜蜂のうなり聞いてゐる
△木々の若芽が晴れ間の日光吸つてゐる
△遠鳴がしてまだ降りそうな空だ新聞を讀む
△若草食むでるバストの馬が濡れてゐる
△雨の晴れ間をまぶしい陽が射したりする
△雨に煙つた町空で葬式の行列が通る
△母鶏がヒントを連れて水溜りへ出た
△巢裏かえしたマモナの風で飛んでる濕
△野鳩が鳴いて涼しい風が吹き出した窓

## 白い珈琲の花

プレジヨン三第小學校 高一 土居幸信

青い葉のあひだから
白いおかほをだしてゐる

二

カフエの花のよいにほい
家のまへにさいてゐる
昨日も今日もさきました
ことりたちはよろこんで
カフエの枝に
とまつてないてゐる

新傾向

## 雨窓春景

不鳴樓

△羽蟻が巢立つてホロ〳〵
雨が降つて來た
蜜かんの花に蜜蜂のうなり聞いてゐる
△木々の若芽が晴れ間の日光吸つてゐる
△遠鳴がしてまだ降りそうな空だ新聞を讀む
△若草食むでるバストの馬が濡れてゐる
△雨の晴れ間をまぶしい陽が射したりする
△雨に煙つた町空で葬式の行列が通る
△母鶏がヒントを連れて水溜りへ出た
△巢裏かえしたマモナの風で飛んでる濕
△野鳩が鳴いて涼しい風が吹き出した窓

MOVEIS
CASA TOKIO
RUA STA. EPHIGENIA, 17-A
TEL. 4-0457 CAIXA 1005

Armazem Seccos e Molhados
N.UEHARA
Largo 7 de Setembro No.16 Tel.1804
SANTOS
農産物仲買委托販買
上原商店

ゼエツリーナ町で
親切本位の
日本人宿は
山下藤太郎
商店

バウルー
日本旅館
沖山心平
バウルー驛前

希望社
ブラジル聯盟
セーラル線イタイパ驛
聖市吉眞氷路

PHARMACIA
TABATINGUERA
Rua Tabatinguera, 2
Caixa Postal, 2625 Tel. 2-6745
São Paulo
各種醫藥製劑
内外各國有名なる製藥會社の製品、その他醫藥、衛生材料、醫療器具一切
△調劑は正確 迅速 丁寧 ▽
日本人諸氏の御便宜を計り奥地よりの御註文にも應じます
(御手紙は日本文にて願ひます)
聖市タバチンゲーラ街(日本人街入口)二番
日本藥局
郵函 二六二五
電話 二一六七四五

珈琲精撰所
精米所
アグア・リンパ殖民地内
安瀬商店
アラサツーバ倉庫 事務所
北西線アラサツーバ驛
郵函……二〇八 電話……五

日本品新着
御案内
總ての食料品は新鮮で美味で珍らしいと云ふ事に於て食慾をそゝるものぞ そして値段の安い事が家庭經濟上必要なる一項目であります
今度ラプラタ丸積で是非あらゆる條件を具備した弊店特撰日本食料品(乾物 干魚 鑵詰 花あられ類其他)が入荷致しました
是等母國食料品を御愛用下さいます樣御願ひ致します
聖市
中矢商店
電話 二一二二〇七
郵函 二九九五

Sociedade Colonizadora do Brasil Ltd.
Rua Bôa Vista, 11 - 8.º Andar.
Tel. 2-1342 — Telg. Ijurengo
CAIXA POSTAL, 2975 — SÃO PAULO
ノロエステ線チエテ移住地
四万七千アルケールス
ソロカバナ線バストス移住地
一万二千アルケールス
双方共原始林の處女地帶、地味肥沃無比、珈琲其他雜作に好適今が絶好の機會です。地價アルケール七百ミル毎十アルケールスに付一コント二百ミルを前納すれば殘餘は六ケ年の賦拂、間作物で容易く拂つてゆけます
移住地には日本人醫師、藥劑師も居り病院、學校、製材所、製米所其他の設備が完全してゐますから入植後の衛生、子弟の教育等に就いては少しも心配ありません
尚詳細は組合本部又は移住地へ御照會下さい
有限責任ブラジル拓植組合