

Operações de empréstimos aos diversos Estados pelo Banco do Brasil

RIO, 20 — Desde longa data que o Banco do Brasil vem auxiliando os Estados e Municípios, por meio de empréstimos para lhes facilitar a exploração dos seus recursos econômicos e para realização de várias obras destinadas ao desenvolvimento

de seus elementos produtores. O quadro que inserimos abaixo, composto com os dados publicados no último Relatório do nosso maior estabelecimento de crédito, esclarece a posição dos Estados devedores.

ESTADOS	1939	1940
Amazonas	3.004.000\$	3.004.000\$
Baía	16.791.000\$	13.924.000\$
Ceará	—	8.217.000\$
Distrito Federal	1.839.000\$	33.766.000\$
Espirito Santo	13.563.000\$	14.441.000\$
Goiaz	838.000\$	500.000\$
Maranhão	3.320.000\$	2.210.000\$
Mato Grosso	15.000.000\$	15.000.000\$
Minas Gerais	65.466.000\$	69.792.000\$
Pará	9.600.000\$	9.340.000\$
Paraíba	2.319.000\$	2.016.000\$
Paraná	6.900.000\$	4.500.000\$
Pernambuco	14.133.000\$	11.133.000\$
Piauí	3.200.000\$	3.000.000\$
Rio Grande do Norte	5.819.000\$	5.095.000\$
Rio Grande do Sul	58.379.000\$	62.123.000\$
Rio de Janeiro	10.759.000\$	11.539.000\$
São Paulo	323.405.000\$	343.493.000\$
Sergipe	10.876.000\$	11.071.000\$

MUNICIPIOS	1939	1940
Petrópolis	850.000\$	851.000\$
Porto Alegre	14.000\$	2.792.000\$
Salvador	593.000\$	192.000\$
Total	566.059.000\$	627.908.000\$

Importante resolução da Comissão da Marinha Mercante Continuarão inalteradas as linhas nacionais de navegação para os EE. UU. e para a África do Sul — Mantida também a linha europeia até Lisboa e Leixões

RIO, 20 A respeito da resolução baixada ontem pela Comissão de Marinha Mercante, considerando várias linhas de navegação como de risco agravado, o comandante Fróes da Fonseca, presidente daquela Comissão, fez hoje, as seguintes declarações à imprensa:

“O decreto-lei n. 3.502, de 12 de Agosto último, — diz o comandante Fróes da Fonseca — que regula a concessão de benefício de previdência social aos marítimos, no seu artigo, preceitua que compete à Comissão de Marinha Mercante determinar para os próprios efeitos da aplicação desse texto de lei, as linhas de navegação sujeitas a risco agravado, bem como as zonas que, por força da guerra e suas consequências, não devam ser trafegadas por embarcações nacionais.

Foi esse o critério predominante na Comissão de Marinha Mercante, quando deu publicidade à resolução que estabelece as zonas em que não é permitido o acesso às unidades nacionais e às linhas de navegação consideradas de risco agravado. Não compete à Comissão de Marinha Mercante nem ao governo brasileiro delimitar zonas de guerra. Isto é uma questão que só afeta aos países beligerantes. E' no entanto, de inteira alçada do governo proibir o acesso de navios brasileiros a determinadas zonas consideradas de guerra e que sejam teatros de operações. Por outro lado, certas linhas de navegação que, eventualmente, oferecem risco agravado, são assinaladas com o propósito de ser aplicada a lei de previdência social vigente, no caso de dano ou morte.

Essa determinação da Comissão de Marinha Mercante, porém, pode ser alterada, segundo o curso que tomarem os acontecimentos”.

O comandante Fróes da Fonseca, em seguida, adianta que as linhas da África do Sul e eventualmente até Lourenço Marques, não serão, de nenhum modo, abolidas, pois que correspondem aos interesses do comércio nacional e não estão no perímetro proibido. Um cargueiro nacional, o “Atlântico”, encontra-se mesmo, neste momento, em Lourenço Marques.

Do mesmo modo, a linha da Europa, até Lisboa e Leixões, bem como a dos Estados Unidos, não sofrerão qualquer modificação.

Quando ao critério que predominou para a proibição do acesso de unidades brasileiras às águas e portos do Atlântico Sul, ao sul da Baía Blanca, o comandante Fróes da Fonseca adiantou que, a falta momentânea de interesse comercial, bem como certas consequências decorrentes da guerra teriam determinado a medida, do mesmo modo que o impedimento da navegação em águas do Pacífico.

“Aos transgressores dessa determinação — finaliza o comandante Fróes da Fonseca — caberá, segundo as circunstâncias, desde a pena de multa até a abertura de uma ação criminal, que punirá de acordo com a lei em vigor”.

mercio nacional e não estão no perímetro proibido. Um cargueiro nacional, o “Atlântico”, encontra-se mesmo, neste momento, em Lourenço Marques.

Do mesmo modo, a linha da Europa, até Lisboa e Leixões, bem como a dos Estados Unidos, não sofrerão qualquer modificação.

Quando ao critério que predominou para a proibição do acesso de unidades brasileiras às águas e portos do Atlântico Sul, ao sul da Baía Blanca, o comandante Fróes da Fonseca adiantou que, a falta momentânea de interesse comercial, bem como certas consequências decorrentes da guerra teriam determinado a medida, do mesmo modo que o impedimento da navegação em águas do Pacífico.

“Aos transgressores dessa determinação — finaliza o comandante Fróes da Fonseca — caberá, segundo as circunstâncias, desde a pena de multa até a abertura de uma ação criminal, que punirá de acordo com a lei em vigor”.

A situação financeira de Pernambuco de 1922 a 1941

RECIFE, 20 (A. N.) — O sr. José Rego Maciel, secretário da Fazenda do Estado, em artigo publicado num dos matutinos locais, sob o título “Passivo do Estado”, comenta várias operações de crédito feitas nas passadas administrações pernambucanas, a começar pelo quadriênio 1922-1926. Depois de várias considerações em torno ao assunto e de estabelecer comparações entre os períodos governamentais no terreno das finanças de Pernambuco, termina assim seus comentários: “Em re-

sumo, de 1924 a 1937, — cerca de 13 anos, — foi o passivo do Estado aumentado de 220 mil contos aproximadamente, afóra considerável dívida flutuante, que é sinal infalível de gestão financeira má. Felizmente, há três anos e meses não se toma empréstimo nem se faz emissão. Mais que isso, há três anos e meses, o governo de Pernambuco determinou o pagamento de todas as dívidas do Estado e reduziu consideravelmente todos os compromissos contraídos nas administrações passadas.

Iniciada a exportação da safra atual de laranjas

RIO, 20 (A. N.) — A exportação de laranjas da atual safra do Rio e Distrito Federal iniciou-se com 30 mil caixas, destinadas a Buenos Aires. E' o primeiro embarque efetuado no porto do Rio, e realizou-se em obediência à classificação estabelecida pelo decreto de 20-12-1940, em virtude da qual foram criadas novas classes visando a melhoria progressiva do produto a sua melhor aceitação nos mercados externos.

Aumentou consideravelmente a exportação de mamona em S. Paulo

RIO, 20 — O Serviço de Informação Agrícola do Ministério da Agricultura, anuncia que o Estado de São Paulo, em Agosto último, exportou 104.119 sacas de mamona, pesando 5.948.416 quilos e no período que vai de Janeiro a Agosto (oito meses), o movimento de exportação foi de 513.812 sacas, com 29.647.990 quilos, o maior registrado até hoje em idéntico período dos anos anteriores.

A exportação do óleo foi de 407 tambores, com 88.818 quilos, equivalente a 299.441\$000, enquanto que as sementes exportadas elevaram-se a 6.111.171\$195, destinadas aos portos de Nova York, Osaka, Yokohama e Valparaíso.

Nestes últimos oito meses o movimento foi de 25.734.502\$410 entrando mais os mercados de Yocaiti, Mogi, Kobe e Jersey City e ainda 943.118\$300, de óleo destinado aos portos de Hamburgo, Nova York, Montreal e Guaiaquil.

O movimento por cabotagem foi de 100 quilos equivalentes a 38.975\$800, destinado ao porto do Rio de Janeiro. Os dados acima foram transmitidos ao titular interino da Agricultura pelo Serviço de Economia Rural e esclarecem, ainda que, o total das exportações interna e externa eleva-se à cifra de réis 26.716.790\$310.

VIDA CULTURAL ALEMÃ

BERLIM, 19 (T. O.) — O departamento estrangeiro do ministério das escolas superiores e Universidades alemãs realiza atualmente uma assembléa que dá uma perspectiva das forças, da vontade e do rendimento cultural na guerra. Tomam parte nessa assembléa numerosos acadêmicos e artistas estrangeiros.

Em uma conferência pronunciada pelo secretário de Estado, sr. Guetterer, foram indicados alguns dados apropriados para dar uma idéa do trabalho de difusão de criações artísticas que se realiza na Alemanha: A edição total de livros e folhetos aparecidos durante o ano de 1940, ascendeu a 250 milhões de exemplares.

O número de rádio-ouvintes elevou-se a 15 milhões. Em 1940 verificaram-se exposições cinematográficas no total de mais de um bilhão.

Mais de 170 grandes orquestras de câmara são encarregadas de elevar o nível cultural e musical do povo.

Atualmente representam-se no Reich, anualmente, de 300 a 400 obras dramáticas e musicais.

Durante o ano passado tiveram lugar, na Alemanha, mais de 2.000 conferências de cientistas alemães e estrangeiros.

A atual grande exposição de arte alemã, em Munich, durante as sete primeiras semanas desde a sua inauguração já foi visitada por 350.000 pessoas de todas as idades e categorias sociais.

De 21 a 28 de Setembro se realizará em Munich uma “Semana do Reich para o filme cultural alemão” durante a qual serão projetadas as películas sideradas padrões do filme cultural alemão.

Será dedicado um determinado dia ao filme colorido.

Na capital do Reich foi exibido nas últimas semanas, o filme Tobis, “Eu acuso!”, que trata de forma impressionante do problema sobre se um médico deve favorecer ou não o desenlace de um enfermo.

Também foram exibidos os pelliculos “Comediantes” da Bavaria, e “Somente você”, que trata de maneira alegre sobre se um artista depois do casamento deve abandonar o palco.

Berlim aceitou também com entusiasmo, o filme da “Españha-México-Argentina” denominado “Diez, el Torero” uma descrição da vida mexicana e cujas alegres “tonadillas” ativam os espectadores.

Exportação de cristal de rocha

RIO, 20 — O Brasil possui o melhor cristal de rocha do mundo. Os Estados de Goiaz, Minas Gerais e Baía, são os principais centros de extração.

Todavia, é no Estado de Goiaz, que esta indústria se acha mais desenvolvida, graças à superior qualidade dos cristais daquela região.

Informa a secção de pesquisas do Conselho Federal de Co-

mercio Exterior, que a exportação global do ano de 1940 foi de 1.103 toneladas, no valor de 28 mil contos. Quanto à dos sete primeiros meses do ano atual, ela já atingiu aquele volume, com a vantagem de ter logrado maior valor que foi de 40.228.000\$000, mercê da regulamentação desse comércio, tão oportunamente baixada pelo decreto-lei 3.016, de Fevereiro do corrente ano.

Intercambio Comercial entre o Brasil e a Argentina

Aumenta consideravelmente a nossa exportação de tecidos para aquele país — Declarações do sr. A. Loureiro

RIO, 20 — O sr. Anibal Loureiro, diretor da Agência Geral do Lloyd Brasileiro em Buenos Aires, e vice-presidente da Câmara Argentino-Brasileira de Comércio da vizinha República, falando à imprensa a respeito do intercâmbio comercial entre os dois países, declarou:

“O intercâmbio entre o Brasil e a Argentina é excelente e tem sido um sensível desenvolvimento. Ainda agora o Senado argentino acaba de ratificar o Tratado de Comércio e Navegação, assinado pelos chanceleres Osvaldo Aranha e José María Cantillo, o qual veio corrigir lacunas no antigo tratado quasi secular. E' um sábio instrumento que muito concorrerá para o desenvolvimento do nosso intercâmbio.

Anteriormente, a balança de pagamentos desse intercâmbio acusava sempre sensíveis “deficits” contra o Brasil. A tendência agora, com o desenvolvimento do intercâmbio e de equilíbrio, senão de “deficit”, contra a Argentina, o qual poderá ser corrigido com o aumento de nossas compras naquele país.

Os principais produtos que constituem o objeto desse intercâmbio são, da parte do Brasil: café, madeiras, herva mate, cacau, ferro, tecidos, minerais, frutas e algumas manufaturas. Da Argentina o principal produto de exportação é o

trigo, na média de um milhão de toneladas, representando mais ou menos 90 % de sua exportação, ficando os restantes 10% para a exportação de quebraço, frutos, linho, etc. A nossa exportação de tecidos para a Argentina tem aumentado consideravelmente no último triênio, tanto que a quota de 18.000.000 de peso-papel argentino, para este ano, já foi esgotada e se cogita, agora, da abertura de nova quota, por conta daquela que se abrirá no ano próximo. A capacidade de consumo de artigos têxteis do mercado argentino é muito elevada, atingindo, de um modo geral, a em artigos de toda a espécie e a mais de 100.000.000 de peso-papel em artigos de algodão puro, que constitui especialidade de nossa indústria. O que muito concorrerá também para o aumento do intercâmbio argentino-brasileiro será, sem dúvida, a abolição de misturas no consumo do trigo, no Brasil e de nosso café na Argentina.

Com a solução do nosso problema siderúrgico, o mercado argentino será um grande consumidor desse nosso produto, assim como o Brasil, com uma população de cerca de 50 milhões, poderá ser, de futuro, o mercado de consumo da maior parte ou senão de todo o excedente da produção triticea argentina. Pouco deve importar o volume de compras, o que deve alarmar

é a restrição das vendas, quando estas não se fazem na mesma proporção das compras.

Creio, pois, que, deste modo, em face da situação internacional e principalmente pelo fato de serem as produções argentino-brasileiras independentes, harmônicas e complementares, chegaremos, de acordo com as necessidades reciprocas, a um elevado grau de intercâmbio comercial, com justo equilíbrio da balança de pagamentos”.

Aproveitando a oportunidade, o reporter inquiriu o sr. Anibal Loureiro sobre a aquisição de navios do “eixo”, pela Argentina, ao que s. s. respondeu: “Tive realmente ciência, por publicações feitas na imprensa portenha, de que o governo argentino concertou a compra desses navios mediante entendimento com os armadores e respectivos governos. Penso, ser esta uma medida de caráter geral, que está sendo tomada por todos os países americanos. Era realmente essa uma necessidade vital, pois não se compreende que se deixassem imobilizadas mais de meio milhão de toneladas existentes em todos os portos dos países sul-americanos, quando o desenvolvimento de nosso intercâmbio depende dos transportes marítimos que atingiram, na atualidade, o auge de sua crise. Desta forma, creio que o intercâmbio dos países americanos tende a desenvolver-

População da América do Sul

Pergunta das mais momentâneas que corriam juntamente com o “quanto somos?” era a de se estaria realmente no Brasil a metade da população da América do Sul.

Ainda hoje a questão paira no ar, em virtude da falta de resultados censitários recentes em todos os países desta parte do hemisfério ocidental. Os últimos recenseamentos sul-ame-

ricanos foram o da Venezuela, em 1935, o da Colômbia, em 1938, e os do Chile, Perú e Brasil no ano passado. Os dos demais países são já bem antigos, uns mais e outros menos, todos, porém, deixando pesar consideráveis dúvidas sobre as estimativas que se levantam.

Dado, porém, que a população argentina, não recenseada há 27 anos, seja atualmente de

mais de 13 milhões; sabido que o efetivo demográfico da Colômbia atingiu 8.701.806 habitantes em 1938 e o da Venezuela 3.491.000 em 1936; tendo-se em vista que, no ano passado, foram recenseados 7.023.111 peruvianos e 5.001.782 chilenos; juntando-se a essas cifras as das estimativas referentes às populações de três e meio milhões da Bolívia, mais de dois milhões do Uruguai, três milhões do Equador e 950 mil do Paraguai, chegaremos a um resultado que se aproxima de quarenta e sete milhões.

Nessas condições, a população brasileira ainda não corresponde à metade da população da América do Sul. Tal equiparação, entretanto, pode vir a acontecer em futuro não remoto, levando para isso que se mantenha o ritmo de crescimento verificado nos últimos cincoenta anos, durante os quais tivemos um aumento de 189 por cento, só inferior no da Argentina e Uruguai.

Nova Fonte de Riqueza Celulose fabricada com bagaço de cana de açúcar

RIO, 20 (A. N.) — A celulose e uma das matérias primas mais procuradas, cuja produção, em nosso país, encontra amplas possibilidades de desenvolvimento, posto que nos é possível extrai-la de várias plantas de cultivo organizado e outras que crescem nativamente, em abundância, em várias regiões do nosso “hinterland”.

Agora, segundo notícias transmitidas de Pernambuco ao Ministério da Agricultura, está sendo estudada naquele Estado, de acordo com as providências postas em prática pelo Interventor Agamenon Magalhães, a

possibilidade de conseguir celulose com o aproveitamento do bagaço de cana de açúcar. O sr. José Augusto de Farias, que foi um dos pioneiros da industrialização do carvão naquele Estado, está empenhado, agora, nessa campanha, tendo já fabricado as primeiras placas de celulose com esse material.

Diante dos resultados praticados da interessante experiência o Interventor de Pernambuco assegurou seu inteiro apoio para o prosseguimento da tentativa, que proporcionará nova fonte de lucro aos Estados canavieiros, entre os quais Pernambuco figura em situação destacada.

Como se sabe, já se fabrica essa importante matéria prima da indústria papelreira com a utilização de resíduos e cascas de arroz, caroá, e até mesmo com palha de carnauba.

BRASILEIRO! SAIBA...

QUE são em número de 79 as estações radiodifusoras, existentes, sendo 22 em São Paulo, 13 no Distrito Federal, 5 no Rio Grande do Sul, 9 em Minas Gerais, 4 no Estado do Rio, 2 no Paraná, 1 no Pará, 1 na Paraíba, 1 no Ceará, 1 em Pernambuco, 2 em Mato Grosso e 1 no Espírito Santo. Todas essas estações são obrigadas a retransmitir das 20 às 21 horas, a irradiação do programa oficial: “HORA DO BRASIL”.

QUE se acham em funcionamento nos centros de instrução de transmissões das regiões militares 143 estações de rádio, sendo 115 regionais, 10 de artilharia de Costa e 18 de Serviço de Rádio do Exército, que fazem a ligação das redes de comando com a totalidade das guarnições.

Inquérito sobre a produção e o comércio de chá em São Paulo e Minas

RIO, 20 (A. N.) — A Secção de Pesquisas da Secretaria do Conselho Federal do Comércio Exterior iniciou o inquérito entre os produtores de chá dos Estados de São Paulo e Minas, afim de coligir elementos para proceder a um estudo pormenorizado sobre a produção e o comércio de chá. Foi remetido aos produtores e às secretarias de Agricultura dos dois Estados longo questionário indagando as condições da produção, custo, rendimento do cultivo, imposto, preços de venda nos mercados internos e externos. De posse das respostas ao questionário, a secção técnica do Conselho apre-sentará a uma das câmaras daquele órgão os resultados e conclusões a que chegou sobre o assunto.

Acha-se em viagem pelo interior do Estado o coronel Yoiti Kôko

A visita do adido militar japonês ás colonias de Lins, Marília, Bastos e Londrina

Cel. Yoiti Kôko, adido militar da embaixada japonesa no Rio de Janeiro, que dentro em breve regressará ao seu país,

O D. N. E. indeferiu o registro de diploma de um bacharel em Direito

RIO, 20 — Em face do parecer da Divisão do Ensino Secundário, com o qual concordou o sr. Jurandir Lodi, diretor da Divisão do Ensino Superior, o sr. Abgar Renault, diretor-geral do Departamento Nacional de Educação, indeferiu o requerimento de Expedito Armando Cardoso de Melo, para registro do diploma de bacharel em Direito, que lhe concedeu a Faculdade de Direito da Universidade de São Paulo, para onde se transferira da Faculdade de Niterói.

Na revisão do curso secundário de Expedito Armando Cardoso de Melo, a Divisão de Ensino Secundário concluiu pela falsificação da assinatura do inspetor nos onze certificados com que se habilitou à inscrição no exame vestibular de 1933.

De acordo com o despacho do diretor do D. N. E., vão ser executadas as seguintes providências: anulação dos atos escolares, praticados no curso superior, inutilização de diploma e remessa dos autos do processo à Polícia, para a instauração do indispensável inquérito.

Luta de longa duração (Fatos diversos)

RIO, 20 (A. N.) — Nos dois bimotóres que os trouxeram a esta Capital, para participar das festas da nossa Independência, regressaram hoje os aviadores militares paraguaios, tendo corrido embarque, às 7 horas.

VITORIA, 20 (A. N.) — O vapor inglês "Lowther Castle" carregou ontem mais novecentas e vinte toneladas de minério de ferro.

RIO, 20 (A. N.) — A notícia de que o Departamento Nacional do Café doou a mocidade brasileira oito aviões veio testemunhar a oportunidade da campanha aberta pelo Ministério da Aeronáutica em prol da nossa aviação. Acentuando a significação do atual movimento, o sr. Noraldino de Lima, pertencente ao D. N. C., pronunciou interessante discurso, dizendo: "Dando asas materiais ao Brasil, que as tem, mercê de Deus, nos domínios espirituais a que devemos quatro séculos de progresso, na economia e na cultura, os brasileiros se colocam em correspondência com imposições da sobressalta da hora que passa."

NOVA YORK, 22 (U. P.) — A Polícia anunciou hoje o suicídio do consul-geral da Turquia, nesta cidade, sr. Ali Mehmet Yakele.

O extinto enforcou-se com uma gravata, cujas extremidades seguiu fortemente.

VICHY, 22 (U. P.) — A despeito da guerra e da ocupação alemã, 500 clubes de futebol iniciaram ontem a disputa do campeonato nacional de 1940-41, com 65 jogos.

MUNICH, 22 (T. O.) — O torneio do campeonato europeu de xadrez terminou com a seguinte classificação: Stoltz, 12 pontos, Allechine e Lundin, 10 e meio cada um e outros em escala menor.

LISBOA, 22 (T. O.) — Durante também os motociclistas lusitanos estarão sujeitos ao ra-

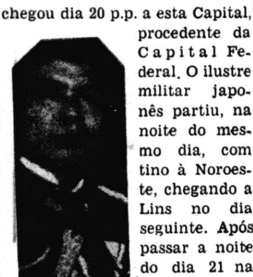

Cel. Kôko

chegou dia 20 p.p. a esta Capital, procedente da Capital Federal. O illustre militar japonês partiu, na noite do mesmo dia, com tino à Noroeste, chegando a Lins no dia seguinte. Após passar a noite do dia 21 na Fazenda Tarama, o coronel Kôko partiu daquela Cidade para Bastos, de onde seguirá para Londrina, no norte do Paraná. Amanhã, o adido militar japonês partirá de Londrina, de regresso a esta Capital, onde é esperado dia 26 às 7,50 horas.

O objetivo da viagem do coronel Kôko é conhecer as colônias japonesas do interior do Estado.

O chefe da Nação será o paraninfo dos bachareis de 1941 pela Fac. Nacional de Direito

RIO, 20 (A. N.) — A mocidade da Faculdade Nacional de Direito da Universidade do Brasil presta, no momento, ao Presidente Vargas uma homenagem grandemente expressiva, com um ato da mais alta significação para a vida universitária: a indicação do nome do presidente para paraninfo da turma de bachareis de 1941.

O pleito foi o mais concorrido de quantos já se realizaram, tendo comparecido a totalidade da turma de bacharelados, em número de duzentos. A eleição assumiu aspecto de verdadeira consagração à pessoa do chefe da Nação. Os universitários, usufruando o nome do Presidente da República, quiseram manifestar sua gratidão pelo muito que o chefe do governo tem feito pelos universitários, inclusive o restabelecimento de cursos noturnos nas Escolas superiores.

Terminados os trabalhos de apuração e proclamado o resultado, os estudantes realizaram festiva passeata pelo centro da

Visitarão Marília os Interventores de São Paulo, Rio de Janeiro e Paraíba

PARA O BATISMO DE TRÊS AVIÕES DOADOS AQUELA CIDADE

Marília, a próspera e dinâmica cidade da alta Paulista re-

ceberrá, dia 12 de Outubro próximo, a visita dos sr. Interventor do Estado do Rio, comandante Amaral Peixoto e sra. Alzira Vargas do Amaral Peixoto, sr. Interventor do Estado da Paraíba e dr. Fernando Costa, Interventor deste Estado. A finalidade da visita dos ilustres homens públicos à Marília é o batismo de três aviões, um deles doado pelos lavradores de algodão de Marília, outro oferecido àquela cidade pela Paraíba e o terceiro pelos exportadores de algodão.

O sr. Hideo Arakaki, correspondente do "Tokyo Asahi Shimbun" no Rio de Janeiro, chegou a esta Capital no dia 19, em companhia do sr. Takataka Hosokawa, diretor da sucursal de Nova York do mesmo jornal e que se acha em viagem pela América do Sul. Os jornalistas japoneses, que ficaram hospedados no Hotel Espanhola, regressaram ontem para a Capital da República.

Para a Segurança Nacional Organizada a semana dos metais no Estado do Rio

RIO, 20 — A próxima semana será dedicada, no Estado do Rio, à coleta de metais úteis para a segurança nacional, já tendo a propósito, o Interventor Amaral Peixoto expedido aos seus auxiliares as necessárias instruções. Em Niterói, caminhões da Força Policial e do Serviço de Transportes percorrerão toda a cidade, seguindo o itinerário indicado pela comissão diso encarregada, afim de recolher o ferro, o alumínio, o bronze, etc., que serão doados pelo povo. Escoiteiros acompanharão esses veículos, indo de casa em casa para realizar a coleta que, não só na capital mas também nos municípios fluminenses, já está apresentando os melhores resultados.

Cumpra a esse respeito assinalar que em algumas regiões do interior, como por exemplo a de Bom Jardim de Itabapoana,

foram obtidas, em poucas horas, várias toneladas de material, apesar de não haver sido iniciada ainda, ali, uma coleta intensiva.

A aludida campanha, instituída no Estado pelo Interventor Federal, vem aliás sendo levada a efeito com pleno êxito. A comissão acima citada visita, diariamente, as escolas públicas e particulares, os estaleiros e oficinas, os estabelecimentos comerciais e outros de Niterói, falando aos escolares, comerciantes e operários para explicar os objetivos do movimento.

Nas duas rádios emissoras de Niterói, teem sido feitas palestras com o mesmo fim, por elementos de destaque na administração, na sociedade, no clero e nas letras fluminenses, encontrando-se por parte de todos a melhor boa vontade e a maior compreensão.

Instala-se no Rio o «Instituto de Direito Social»

RIO, 20 (A. N.) — Realizar-se-á, segunda-feira, às 17 horas, na Sala de Conferências da Associação Brasileira de Imprensa, uma sessão solene de instalação do Instituto de Direito Social.

Deverá presidir o ato o sr. Dulfé Pinheiro Machado, titular interino da pasta do Trabalho, sendo que falará na ocasião o diretor da Faculdade de Filosofia da Universidade Católica, pe. Sabóia de Medeiros.

Campanha contra os elementos desclassificados

Em conferência que manteve com os srs. Juvenal de Toledo Piza, chefe do Gabinete de Investigações, e Hugo Agripino de Azevedo, delegado de Repressão à Vadiagem, determinou o sr. Acácio Nogueira, secretário da Segurança Pública, seja iniciada rigorosa campanha de repressão a toda a espécie de máis elementos que se tenham infiltrado nesta Capital, como sejam, vadios, ciganos, falsos mendigos, "vigaristas", "batedores de carteiras", "ladrões arrombadores" e outros, retirando-os da sociedade para que tenham destino conveniente.

No interior será empreendida idêntica ação policial, de acordo com a circular recentemente expedida pela Secretaria da Segurança, devendo o sr. delegado de Repressão à Vadiagem transportar-se para as localidades mais atingidas pela atividade desses malfetores, afim de dirigir pessoalmente as diligências reclamadas pela situação.

Impressos ?

Procure a Tipografia **Nippak-Sha**
Cx. Postal, 375 - Tel. 7-3325

Recepção no consulado geral do Japão

Oferecida pelo sr. dr. Kaoru Hara, consul geral do Japão, às autoridades governamentais e à sociedade paulistana, realiza-se amanhã dia 25, das 17 horas e meia às 19 horas e meia, uma recepção em sua residência, à rua Piauí, 874.

Foi inaugurada a exposição da "Jornada da Habitação Econômica"

Ao ato inaugural compareceu o sr. Fernando Costa

Inaugurou-se, dia 19, às 16 horas, na Galeria Prestes Maia, sob o Viaduto do Chá, a exposição da "Jornada da Habitação Econômica", organizada pelo Idort, certame que tem por finalidade primordial chamar a atenção do público para o magno problema da habitação, apresentando para isso quadros sugestivos, mapas, fotografias e quadros alusivos aos fatos que ocorrem em nosso meio no que respeita à falta de moradias condizentes com a dignidade do homem. Além disso, a exposição demonstra as possibilidades que se oferecem de aquisição de casa própria, assim como artigos que possam torná-la não só confortável como bela.

Ao ato da inauguração da exposição, que foi presidido pelo dr. Fernando Costa, Interventor Federal, compareceram o sr. Abelardo Vergueiro Cesar, secretário da Justiça, cap. Miguel Gouvêa Franco, representante do sr. Luiz de Sampaio Arruda, secretário do Governo; tenente Pantaleão de Lima, representante do sr. Acácio Nogueira, secretário da Segurança Pública; sr. Gabriel Monteiro da Silva, diretor do Departamento das Municipalidades; dr. Otacilio Tomanick, diretor do Departamento de Assistência ao Cooperativismo; dr. Djalma Forjaz, diretor do Departamento Estadual de Estatística; tenente Alberto Cardoso, representante do general Maurício Cardoso, comandante da 2.ª Região Militar; cel. Cristiano Kingeloeffler, comandante da Guarda Civil; sr. José Virgílio Vita, oficial de gabinete do diretor do Departamento das Municipalidades; sr. Moacir Alvaro, diretor do Idort; sr. Pedro Ferraz do Amaral, secretário executivo da "Jornada"; sr. Amaro Abreu, presidente da Federação dos Círculos Operá-

rios; sr. Clemente Ferreira, presidente da Liga Paulista Contra a Tuberculose; d. Francisca Rodrigues, presidente da Bandeira Paulista de Alfabetização, d. Ana Ferreira da Rosa, representante da Liga das Senhoras Católicas e numerosas outras pessoas.

Durante a inauguração da exposição foi homenageada a memória do industrial sr. Jorge Street, pioneiro da construção da habitação proletária em nosso meio.

O sr. Moacir Alvaro, diretor do Idort, saudou o sr. Interventor Federal, que percorreu, acompanhado das demais personalidades, todas as dependências da mostra, interessando-se por todos os detalhes da exposição.

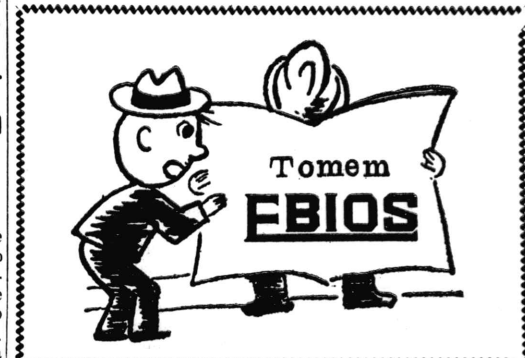

Dez bombas acondicionadas em latas deram às costas da Baía

RIO, 20 (A. N.) — Acabam de dar às costas da Praia do Itacaré dez bombas, acondicionadas em uma lata com a seguinte inscrição: "Achtung scerfer spreng korfer". O pescador que recolheu o estranho achado,

desconhecendo a natureza do conteúdo, abriu a lata a golpes de facão. O secretário da Segurança Pública requisitou as bombas, afim de nelas mandar proceder minucioso exame, pois tudo leva a crer que pertençam à arma aérea.

A Natação e as Moças d o Japão

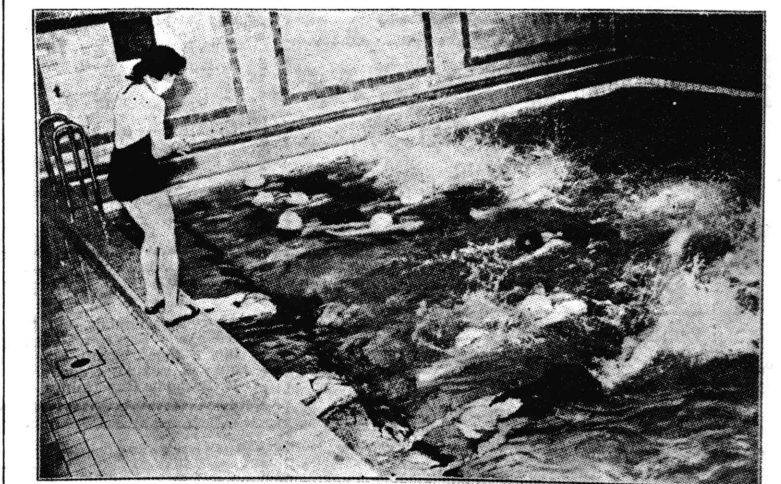

A água está fria? Qual fria, qual nada! Está é gostosa. Nesta piscina coberta, — da Associação Cristã Feminina, no distrito

de Kanda, em Tokyo — aspirantes a glórias da natação feminina, dedicam-se com ardor aos exercícios. Estas moças são

membros duma das muitas associações organizadas sob os auspícios do Departamento de Educação Física.

Anuncios eficientes?
Só no "BRASIL ASAHÍ", jornal de maior circulação na Colônia Nipônica
Tel. 7-3326

Obras ferroviárias de grande importância estão sendo construídas no sul do país

Declarações do General Horta Barbosa

Importantes obras ferroviárias estão se processando em Santa Catarina, Paraná e Rio Grande do Sul, sob orientação direta do general Desidério Horta Barbosa, cujo plano consiste em dotar esses Estados de modernos sistemas de comunicações e transportes.

Viajando para o Rio, há algum tempo, o ilustre engenheiro militar resolveu, durante sua permanência na Capital da República, importantes problemas relacionados com suas atribuições. E dia 20 pela manhã, em trânsito para Porto Alegre, chegou a São Paulo, sendo recebido na Estação do Norte por altas autoridades, entre as quais o representante do interventor Fernando Costa, capitão Franco Pinto.

TRÊS FERROVIAS

Durante a rápida palestra que manteve com a reportagem da "Agência Nacional", disse o general Desidério Horta Barbosa que está empenhado, agora, em concluir as ferrovias ligando D. Pedrito a Santana, Santiago a São Luiz e São Luiz a Serra Azul, todas importantes e capazes de atender, uma vez terminadas, à necessidades das regiões por elas beneficiadas. Naquele dia mesmo o general Horta Barbosa prosseguiu viagem, rumando para o sul do país.

Colaborações

O "Brasil Asahi" não se responsabiliza por conceitos e opiniões emitidos em artigos assinados. Também não devolve originais, mesmo quando não publicados

BRASIL ASAHI

(AURORA BRASILEIRA)

Ano II | São Paulo — 4.a—Feira, 24 de Setembro de 1941 | Num. 351

Semanario de Guerra do Reich

Pelo Gen. Waldmar CONDE STILLFRIED

BERLIM, 23 (T. O.) — Durante a semana passada, o exercito alemão conquistou, em toda a frente oriental, êxitos enormes, cujo verdadeiro significado ainda não pode avaliar-se exatamente. Depois da séria derrota sofrida em meados de Agosto, pelo marechal Budenny, em consequência da ofensiva alemã, forças do Reich e dos seus aliados avançaram, com uma volta para a direita, em ambas as margens do rio Bug, rumo ao Mar Negro. Uma vez terminados estes combates, as forças rápidas germânicas, rumenas, búlgaras e italianas, investiram até o curso inferior do rio Dnieper. Após lutas encarniçadas, o inimigo foi repellido para a margem oposta do Dnieper, onde, em seguida, foi estabelecida uma série de ótimas cabeças de ponte. O Alto Comando alemão deu a conhecer que os aliados haviam atravessado, em ampla frente, o rio, o que faz supor que a infantaria alemã, depois de ter feito outra volta para leste, terminou a organização de toda a retaguarda, e que dentro em pouco são de esperar novos comunicados sobre acontecimentos decisivos nas esteiras de Noga, ao norte da Península da Criméia.

As anunciadas operações de grande envergadura, mais ao norte, resultaram num movimento envolvente de proporções gigantescas. O centro do exercito alemão avançado até ao Desna superior, atravessou o rio e prosseguiu na avançada em direção ao sul. A ala esquerda do grupo meridional havia atravessado o Dnieper, à altura de Kremenchug, numa frente de 120 quilômetros, logrando estabelecer contacto com o grupo setentrional, em 13 de Setembro, 200 quilômetros a leste de Kiev. Imediatamente depois de se conhecerem estes feitos, chegou a notícia da tomada de Kiev e de Poltava.

Leningrado, cujo cerco se estreita sem cessar, constitui a última base da esquadra soviética do Báltico. Enquanto unidades blindadas alemãs penetravam por terra, nas poderosas fortificações, atingindo os subúrbios de Leningrado, a marinha de guerra alemã vigiou a esquadra soviética, para impedir qualquer tentativa de evasão dos navios de guerra russos. A indústria de armamentos de Leningrado acha-se, já, virtualmente paralisada e importantes forças bolchevistas se acham encerradas naquele setor. Os contingentes dessas forças, ao que se afirma, chegam a um milhão de homens, os quais já perde-

Suprimido o ensino do inglês nas escolas elementares da China

PEKIN, 22 (T. O.) — De acordo com a disposição adotada pelo Departamento de Educação, será suprimido o ensino do idioma inglês, doravante, nas escolas elementares da China.

Campeonato Universitário de Basebol

Vitoria do Hósei e do Meiji

TOKYO, 22 (D.) — O Campeonato de Outono da Federação Universitária de Basebol teve início ontem. Antes de começarem os jogos realizou-se uma sessão solene de abertura. A seguir realizaram-se os jogos entre Hósei e Teidai e entre Meiji e Rikkyo. No jogo Hósei x Teidai, venceu o primeiro por 17 x 0 e no jogo Meiji x Rikkyo, venceu o Meiji por 8A x 1.

Mercado de São Paulo

TOMATE ESPECIAL	Caixa	46\$000	a	53\$000
TOMATE, DE 1.a	"	39\$000	a	45\$000
TOMATE, DE 2.a	"	30\$000	a	38\$000
REPOLHO	Saca	2\$000	a	6\$000
PIMENTÃO	Caixa	10\$000	a	15\$000
VAGEM	"	10\$000	a	15\$000
ERVILHA	"	10\$000	a	18\$000
ABOBORINHA	"	25\$000	a	30\$000
PEPINO	"	30\$000	a	35\$000
CENOURA	Maço	1\$000		
BATATA DOCE	Saco	10\$000	a	15\$000
COUVE-FLORES	Dúzia	18\$000		
OVOS	"	2\$500	a	3\$400

CEREAIS

Cotação da Bolsa de Cereais de São Paulo (Mercado disponível)

Arroz Agulha: 22-9-1941			
Amarelo superior	106\$000 a 108\$000	Calmo	
Amarelo, bom	101\$000 a 102\$000	"	
Branco superior	100\$000 a 102\$000	"	
Catete, especial	95\$000 a 96\$000	"	
Feijão Mulatinho:			
Superior	44\$000 a 45\$000	Carmo	
Bom	Nominal	"	
Milho			
Amarelinho, Barra Funda	20\$000 a 20\$200	Firme	
Amarelo, Barra Funda	18\$000 a 18\$100	Firme	
Batata:			
Amarela superior	45\$000 a 46\$000	Calmo	
Branca especial	36\$000 a 37\$000	"	
Açúcar			
Refinado especial	79\$000 a 80\$000		
Refinado superior	78\$000 a 79\$000		
Farinha de mandioca	29\$000 a 30\$000	Firme	
Mamona	\$810 a \$820	Firme	

ALGODÃO (Disponível)	
Bolsa de São Paulo	22-9-1941
Vendedores — 52\$500	Compradores — 53\$500.
CAFE Santos	
22-9-1941	
43\$500 tipo 4, mole.	
41\$500 tipo 4, duro.	

Completamente destruido um avião de bombardeio norte-americano

NOVA YORK, 23 (U. P.) — O avião de bombardeio do Exer-

cito, cujo paradeiro se ignorava desde o dia 9 do corrente mês e que tinha a bordo seis tripulantes, foi encontrado nas montanhas situadas a noroeste de Washington completamente destruido.

Acredita-se que pereceram todos os seus tripulantes, pois afirma-se que o avião se acha numa zona de elevada altura, a 2.300 metros acima do nível do mar.

A atitude do chanceler Guinazu a respeito do embaixador alemão

Solicitado um relatório detalhado sobre os comentários da imprensa alemã em torno da ultima resolução tomada pela Câmara dos Deputados

BUENOS AIRES, 23 (U. P.) — O chanceler Guinazu declarou que resolverá os problemas correspondentes ao seu Ministério sem aceitar imposições de qualquer natureza, isto é, qualquer atitude a ser adotada a respeito do embaixador alemão, von Thermann e a infiltração nazista, será absolutamente independente das decisões do Parlamento e da campanha jornalística anti-totalitária.

BUENOS AIRES, 23 (U. P.) — Um porta-voz do Ministério das

A neutralidade do Tai

Discurso do primeiro-ministro Pibun

BANGKOK, 22 (D.) — O sr. Pibun, primeiro ministro tailandês, falou pelo rádio, na noite de ante-onde, ao povo do Tai, sustentando a neutralidade do país. Disse, em síntese, o seguinte:

"O Tai acha-se numa perigosa situação em que uma pequena farsa pode conduzi-la à fogueira da guerra. Esse perigo está aumentando dia a dia. Nesta situação um pequeno acontecimento pode provocar a guerra, e o povo, compreendendo a política de estrita neutralidade proclamada pelo governo, deve agir com a máxima cautela. Este é o único caminho de salvar o Tai da guerra."

Teriam sido destruidos 8.500 aviões nazistas

Afirmção do embaixador soviético em Londres

LONDRES, 23 (U. P.) — O embaixador russo nesta Capital, sr. Ivan Maisky, num discurso que pronunciou durante o banquete na Câmara de Comércio norte-americana, declarou que "aproximadamente a terça parte do exercito alemão foi posta fora de combate" e calculou que as baixas germânicas ascendem a três milhões de homens, incluindo-se mortos, feridos e desaparecidos.

O sr. Maisky acrescentou que foram destruidos 8.500 aviões nazistas.

Condenados á morte 50 judeus e comunistas na Croacia

BERLIM, 23 (U. P.) — O correspondente da "D. N. B.", em Zagreb, informa que o ministro do Interior anunciou que foram condenados a morte 50 judeus e comunistas.

As referidas pessoas foram executadas no dia 19 do corrente. Todos foram condenados em virtude do recente atentado a bomba contra o edifício dos Telegrafos, da capital croata.

Em consequência da explosão ficaram feridos vários soldados alemães.

O ataque a Gibraltar

Comunicado do ministério da Marinha italiana

ROMA, 23 (U. P.) — O Ministério da Marinha informa o seguinte a respeito do ataque da frota italiana contra o porto de Gibraltar:

"A ação realizada no dia 20 de Setembro supera os dois ataques anteriores contra a Ilha de Malta e a baía de Suda. Novas dificuldades foram causadas pela distância das nossas bases. A ação não pôde ser mantida em segredo, porque as explosões e o desaparecimento de quatro navios no porto de Gibraltar se verificaram à vista dos espanhóis.

"A nação pôde apreciar imediatamente os resultados obtidos pelos homens considerados como os mais valentes porque, depois dos preparativos realizados, paciente e tranquilamente, fizeram frente ao inimigo e á morte. Algumas vezes conseguiram vencer a morte."

24 vasos de guerra britânicos em reparações nos Estados Unidos

WASHINGTON, 23 (U. P.) — O Departamento da Marinha informou que, pelo menos, 24 vasos de guerra britânicos entram até agora nos estaleiros dos Estados Unidos, para sofrer reparações. Doze deles já retornaram ao serviço ativo, figurando entre os mesmos os couraçados "Malais", "Rodney" e "Resolution".

Dakar está mais forte que em Setembro do ano passado

VICHY, 23 (U. P.) — O governador da África Oriental Francesa, almirante Boisson, declarou aos correspondentes estrangeiros, nesta cidade, que a base francesa de Dakar está agora infinitamente mais forte que em Setembro do ano passado. O almirante Boisson desmentiu, ao mesmo tempo, que existissem alemães naquela base.

TEL. 2-6595
Banheira Japonesa
FUNILARIA KOMABA
R. Conde de Sarzedas, 67
S. PAULO

Os êxitos alemães na Ucrania e a opinião turca

ANKARA, 22 (T. O.) — Os círculos competentes desta capital acompanham com grande atenção os êxitos singulares ultimamente atingidos pelos exercitos alemães na Ucrania.

As operações da "Luftwaffe", no Mar Negro, ocasionaram grandes e graves perdas à frota soviética. Nesta capital acredita-se que os sucessos teutônicos não só afetam a situação militar da frente oriental, como também terão incalculáveis consequências políticas, no Oriente Próximo.

Semelhante opinião é endossada num artigo assinado por um dos membros da Comissão de Política Exterior junto à Assembléia Nacional Turca, deputado Esmer; a respeito, o aludido parlamentar escreve que depois dos últimos acontecimentos apresenta-se a possibilidade de um ataque germânico contra o Cáucaso, que seria realizado ainda antes do próximo inverno, ataque esse que se fundamentaria não só em razões de ordem militar como também, e principalmente, políticas.

A Câmara e o Senado peruano examinam a situação internacional

LIMA, 23 (U. P.) — Reuniram-se hoje no Ministério do Exterior as comissões diplomáticas do Senado e da Câmara, assim como a Comissão Consultiva das Relações Exteriores, a fim de discutir os assuntos relacionados com os acontecimentos internacionais de último momento.

Distúrbios num campo de concentração inglês

STOKOLMO, 22 (T. O.) — Comunicam de Londres que num campo de concentração inglês, situado na ilha de Man, houve sérios distúrbios. Trezentos fascistas ingleses, ali internados, insistiram em que três dos detidos que haviam logrado evadir-se, ao serem presos, fossem restituídos ao campo de concentração. Ao obterem resposta negativa, os guardas lançaram contra os internados garrafas, pedras e outros objetos. Finalmente foi-lhes permitido destacar um porta-voz, porém, não se chegou a um acordo, prosseguindo os distúrbios.

CASA TOZAN, LTDA.

CASA BANCARIA TOZAN, LTDA.



São Paulo ... R. Flor. de Abreu, 308 - 314 - 318 - 322. C.P. 528. Tls. 3-1141, 3-1142, 2-1143, 3-1144
Santos ... Rua do Comercio, 98 - C. P. 911 - Tl. 2106
Rio de Janeiro ... Av. R. Branco, 108. C. P. 3342 - Tl. 42-1989
Lins ... Av. Voluntário Rosalino Silva, 147 - Caixa Postal 11 - Telefone. 240.
Marília ... Rua 9 de Julho, 1277 - C. P. 74 - Tl. 460
P. Prudente ... Rua Tte. Nicolau Maffei, 302 - C. P. 17 - Telefone, 300
Promissão ... Rua Julio Prestes, 1057 - C. P. 16 - Tl. 50
Guarantã ... Estação Guarantã - N. O. B.
Alv. Machado Estação Alvares Machado - E. F. S.

EMPREGADOS

Precisa-se de 5 empregados de 17 a 30 anos de idade. Paga-se 150 mil réis mensais, livre. Tratar à rua Lulsa, Macuco, 15 - Tel. 7686 Santos.

PASTELARIA JAPONESA

VENDE-SE

EMPORIO, em bom ponto, preço e aluguel, barato. FACILITA-SE O PAGAMENTO Rua Conselheiro Furtado, 246

SRS. DENTISTAS

DENTES ARTIFICIAIS
Acabamos de receber novo e variado sortimento. Peça a última lista de preços do nosso grande sortimento de artigos dentários.

Depósito Dentário Masetti
O melhor em artigos dentários
Matriz: R. Seminário, 131/135
Tels. 4-2708 e 4-1017
Filial: R. Marconi, 138, 2.º andar. Sala 202. Tel. 4-0259.

Giz Brasil

É nacional e melhor do que os estrangeiros. - Sempre preferido nas escolas, nos bilhares e nas alfaiatarias.
Escritório:
R. da Quitanda, 76
5.º and. - Tel. 2-2539
S. PAULO

"DIANA"

Almoços comerciais. - Jantares e serviço de chá, chocolate e café - Sorveteria e Rotisserie - Só no DIANA, o melhor e mais elegante restaurante de São Paulo. - As quintas, sábados e domingos, chá e jantar dansante R. Barão de Itapetininga, 107-111 - Tels. 4-4935 e 4-4956

Dr. H. Fenício

Avenida São João, 536 - 6.º andar - Telefone, 4-1188
GONORRÉIA (RINBYO)
Qualquer doença pode ser curada em cinco dias somente, aplicando KETTERING, método Norte-Americano. Sem absterção e sem injeção. - PREÇO MÓDICO



Honrada com a preferência do Consulado Geral do Japão, Soc. Colonizadora do Brasil, Kaigai Kogyo Kabushiki Kaisha, escolas e associações esportivas da colônia japonesa