

## A bandeira alemã foi hasteada na cidadela de Kiev

A ocupação daquela cidade deu-se às 11 horas de ante-ontem — A radio de Moscou informa que se travam, naquele setor, choques corpo a corpo — Dominada a ferrovia Leningrado - Murmansk — Conquistada a ilha de Worms — Estaria iminente a queda do regime soviético — Os russos possuem estabelecimentos industriais nos Urais e Sibéria Ocidental — Declaração de Ralph Ingersoll — Depressão na bolsa de Londres

BERLIM, 20 (U. P.) — Urgente. — Acaba de informar o Estado Maior que capitulou a guarnição russa de Kiev.  
BERLIM, 20 (U. P.) — Urgente. — Os círculos autorizados desta capital informaram que toda a cidade de Kiev está firmemente em poder das tropas do Reich. A bandeira de guerra alemã foi hasteada na cidade às 11 horas de ontem, depois de uma tremenda luta que se propagou pelas ruas de todos os bairros de Kiev.  
BERLIM, 20 (U. P.) — Informa-se oficialmente que as tropas alemãs entraram em Kiev ontem. A bandeira do Reich foi hasteada no edifício principal da cidade.

Comando Alemão publica hoje à noite, o seguinte comunicado especial:  
"No âmbito das operações de cerco assinaladas hoje, iniciou-se também o ataque contra a capital da Ucrânia — Kiev.  
Após ter sido aberta uma brecha através de poderosas fortificações sobre a margem ocidental do Dnieper, as tropas alemãs penetraram na cidade.  
Na praça forte de Kiev tremula desde as primeiras horas da manhã de hoje a bandeira de guerra do Reich".

O QUE INFORMOU A RADIO DE MOSCOU

MOSCOU, 20 (U. P.) — A radio desta Capital anunciou que a luta em torno de Kiev se desenvolve com um encarniçamento jamais registrado na atual guerra. Os combatentes lançam

todos os seus recursos à luta, travando-se violentos choques corpo a corpo.

DOMINADA A FERROVIA LENINGRADO-MURMANSK

HELINGSFORS, 20 (U. P.) — Informa-se que as tropas teuto-finlandesas já dominam toda a estrada que vai de Leningrado a Murmansk.

CONQUISTADA A ILHA DE WORMS

BERLIM, 20 (U. P.) — Urgente — Anuncia o Estado Maior que conquistada, pelas forças do Reich, a ilha de Worms, no Mar Báltico.

ESTARIA IMINENTE A QUEDA DO REGIME SOVIETICO

BERLIM, 20 (U. P.) — Segundo se diz nesta Capital, é iminente a queda do regime soviético na Rússia.

OS RUSSOS POSSUEM ESTABELECIMENTOS INDUSTRIAIS NOS URAIS E SIBERIA OCIDENTAL

LONDRES, 20 (U. P.) — Os círculos britânicos revelaram que os russos possuem grandes instalações industriais nos montes Urais e na Sibéria Ocidental. Assinalam esses mesmos círculos que constituiria um grave fato a perda, por parte dos russos, de Kharkov e Rostov. Afirmando ao mesmo tempo que aquelas instalações são ainda de grande utilidade para a continuação da guerra.

DECLARAÇÕES DE RALPH INGERSOLL

ANKARA, 20 (U. P.) — O conhecido jornalista norte-americano sr. Ralph Ingersoll, declarou hoje que a Rússia dificilmente será derrotada. O periodista acrescentou que a União Soviética, apoiada pelos Estados Unidos e pela Inglaterra, acabará derrotando a Alemanha.

DEPRESSÃO NA BOLSA DE LONDRES

LONDRES, 20 (U. P.) — As notícias sobre o desenvolvimento da guerra na Rússia exerceram influência deprimente na Bolsa de Comércio. Os valores em conjunto acusaram um declínio de 3.600.000 libras esterlinas. As baixas se verificaram principalmente nos títulos do velho empréstimo de guerra, nos antigos consolidados e ainda nos principais valores industriais.

## Chungking faz desesperados esforços para participar da CONFÊRENCIA DE MOSCOU

Chang-Kai-Chek enviará notas aos governos de Londres, Washington e Moscou - A conferência será realizada dentro de uma semana

NANKIN, 18 (D.) — Segundo informações dignas de crédito, o regime Chang-Kai-Chek ordenou o início da propaganda, ao seu departamento de Propaganda, da necessidade da participação de Chungking na conferência de Moscou. Essa propaganda visa encobrir o fracasso diplomático de Chang-Kai-Chek que foi recusado participar da citada conferência. Simultaneamente, ao que se diz, Chungking está disposto a enviar notas aos governos de Londres, Washington e Moscou, explicando o papel de Chungking na política de marcha para o sul e marcha para o norte do Japão e sustentando a necessidade da sua participação na conferência de Moscou. A nota termina dizendo que não permitir a participação de Chungking na conferência de Moscou constitui grave erro.

Essa preocupação do governo de Chang-Kai-Chek prova a sua situação de desespero.

A conferência será realizada dentro de uma semana

MOSCOU, 20 (U. P.) — Espera-se que a conferência tripartite entre os Estados Unidos, União Soviética e Grã-Bretanha, seja realizada dentro de uma semana, nesta capital, quando se acredita que a Rússia terá melhores oportunidades de obter da Inglaterra o material de guerra de que necessita com a máxima urgência na luta contra os alemães, material esse que necessita com a máxima urgência na luta contra os alemães, é recebido dos Estados Unidos.

As democracias teem o propósito de oferecer ao sr. Stalin uma ajuda generosa no que concerne aos planos de longo prazo, isto é, projetos cuja realização será iniciada em princípios de 1942 e que depois serão intensificados continuamente. Esses planos compreendem a entrega de algumas centenas de aviões britânicos e norte-americanos, por mês, assim como outras armas e matérias primas para a produção bélica, em quantidades consideráveis.

## Gigantesca ofensiva DAS FORÇAS IMPERIAIS NA CHINA CENTRAL

As primeiras batalhas foram travadas no começo do corrente mês — As forças japonesas atravessaram o rio Shinshô em frente ao inimigo

De uma base avançada da China, 18 (D.) — As forças japonesas que desde as batalhas de Kiang-peh e Honan estavam na expectativa, observando o movimento das forças inimigas, iniciaram uma inesperada ofensiva, na margem leste do lago Do-

shô". Todos os rios e morros da região foram aproveitados para a construção de defesas. O 4.º exército, comandado por Yoshin e composto de 3 divisões, foi colocado na primeira linha e na frente oriental o 30.º grupo de exército e na retaguarda o

vadas no começo do corrente mês, nas proximidades do monte Taiun, ao norte do rio Shinshô. O inimigo deixou abandonados no campo, 1.200 cadáveres e foram feitos 150 prisioneiros. As forças imperiais, concentra-

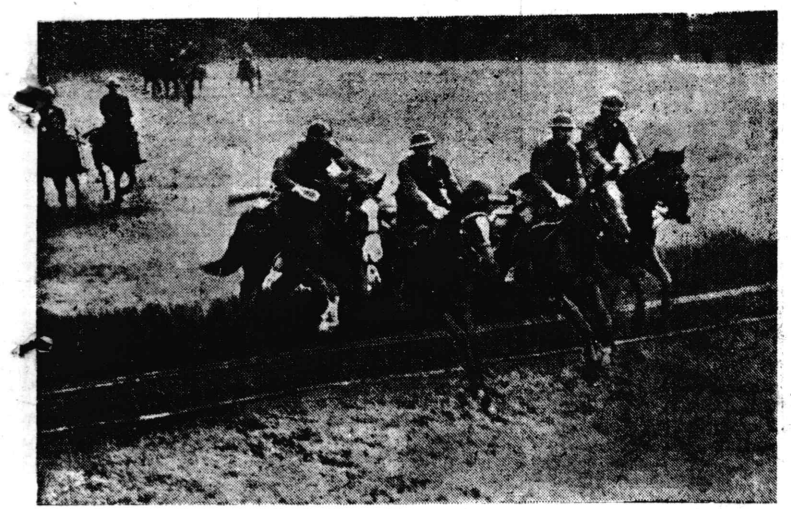

Cavalaria japonesa em atividade na China

ram-se dia 15 ao anoitecer na margem norte do rio Shinshô e atravessaram o rio em frente ao inimigo, envolvendo, com um gigantesco anel, as forças inimigas. As forças imperiais continuavam avançando impetuosamente para a margem sul do rio Shinshô, no meio do intenso fogo inimigo.

37.º exército. Colunas dessas forças penetravam frequentemente nas linhas japonesas, sendo sempre repelidas com perdas consideráveis, mas desta vez, o exército imperial resolveu aniquilar todas as forças inimigas da região, iniciando a nova operação de grande envergadura. As primeiras batalhas foram tra-

## O protesto japonês e as relações niposoviéticas

Fala-se na possibilidade de um ataque japonês à Sibéria

TOKYO, 19 (T. O.) — Com relação ao protesto formulado pelo governo japonês, ao de Moscou, consequente do perigo que representam as minas colocadas pelos soviéticos, em águas afins com o Japão, declarou hoje o porta-voz do governo, sr. Ishii que o governo soviético, nessa questão, deixou de observar a cláusula do Direito Internacional que preconiza devam ser as minas providas de dispositivo que as inutilizem, quando forem rompidos os seus cabos. O protesto foi feito somente depois de terem malogrado as negociações sobre esse assunto. Afirma o aludido porta-voz que é absolutamente necessário que os bolchevistas retirem as minas colocadas naquelas águas.

TOKYO, 19 (T. O.) — O jornal "Nichi-Nichi", comentando hoje o protesto nipônico ao governo russo contra o lançamento de minas nas águas japonesas, diz que o Japão já tem dado mostras de grande paciência no decorrer de vários anos, mas que os russos não deveriam interpretar essa paciência nipônica como um estado inimico de duração eterna, pois a paciência humana tem limites.

SHANGHAI, 19 (T. O.) — Acentua-se cada vez mais o temor soviético no que concerne a uma provável invasão da Sibéria pelo japonês. Os círculos estrangeiros, consultados hoje à tarde pelos jornalistas estrangeiros deixaram transparecer que os ingleses há muito tempo veem discutindo com os soviéticos sobre a probabilidade de ataque nipônico. Nestas últimas horas, após o energético protesto japonês contra a minagem de águas japonesas pelos russos, considera-se iminente uma crise entre os governos russo e japonês, crise esta que poderá pro-

mover acontecimentos de caráter grave. Durante a noite de ontem verificaram-se movimentos de belonaves japonesas nas águas da Coreia. Por outro lado, numerosas embarcações nipônicas já foram vítimas de colisão com as minas instaladas pelos bolchevistas, fato que contribui para reforçar a hipótese de que o Japão vê-se obrigado a resolver definitivamente suas controvérsias com a União Soviética.

## Acusação do sr. Gayda ao presidente Roosevelt

ROMA, 19 (T. O.) — Impressionante acusação contra o presidente Roosevelt foi hoje levantada pelo sr. Gayda, pelas colunas do "Giornale d'Italia", num artigo que chamou a atenção pública. Evidentemente, esse artigo foi fruto de vários dias de trabalho. O jornalista italiano nele enumerou 59 declarações e promessas feitas pelo presidente dos Estados Unidos e pelos seus colaboradores, inclusive

pela imprensa situacionista italiana. Em todas essas afirmações constatou-se a solene obrigação assumida em não arrastar os Estados Unidos à guerra. De início, foi mencionada a mensagem do sr. Roosevelt, irradiada a 3 de Setembro do ano passado e, na parte final, alude o sr. Gayda à declaração do presidente norte-americano, feita em 21 de Dezembro do mesmo ano.

O sr. Gayda publica essa documentação no momento em que a política de guerra dos Estados Unidos encontra-se nas vésperas da grande e fatal aventura. Jamais os fatos da história das democracias registou quem clamasse mais aos céus do que a duvidade dessas atitudes. Afirma mais o articulista que o sr. Roosevelt enviou os submarinos norte-americanos ao Mediterrâneo afim de socorrer a Inglaterra.

## Afundado um corsário do "eixo" por um navio de guerra americano no Pacífico

Ha dois cruzadores do "eixo" no Pacífico

LONDRES, 20 (U. P.) — A notícia de que um navio da esquadra dos EE. UU. afundou um corsário do "eixo", em águas do Pacífico, próximo ao Canal do Panamá, causou grande sensação.

LONDRES, 20 (U. P.) — Fontes autorizadas declararam que o afundamento de um corsário alemão por um navio de guerra norte-americano "constitue um importante acontecimento". As mesmas fontes informaram que se devem esperar mais detalhes.

LONDRES, 20 (U. P.) — Segundo se informa em círculos autorizados há dois cruzadores do "eixo" no Pacífico.

LONDRES, 20 (U. P.) — Fontes bem informadas declaram ter notícias de que dois couraçados de bolso alemães estão operando no Pacífico. Os referidos navios de guerra seriam reabastecidos de víveres e combustíveis por meio de navios que partem de portos nipônicos.

LONDRES, 20 (U. P.) — A propósito das notícias a respeito da existência de corsários no Pacífico, sabe-se que o cruzador italiano "Eritrea" também opera naquelas águas. O "Eritrea" fazia parte da frota italiana do Mar Vermelho, e conseguiu bur-lar a vigilância britânica.

## Entrega de credenciais do novo ministro mexicano no Japão

TOKYO, 18 (D.) — O novo ministro plenipotenciário do México no Japão, general José Luiz Amescua, foi recebido em audiência, por S. M. o Imperador, no Salão Fenix do Palácio. O ministro mexicano entregou as suas credenciais e a carta de demissão de seu antecessor.

Depois, o diplomata mexicano, em companhia de sua senhora, foi recebido por S. M. a Imperatriz.



# Intercambio Comercial de São Paulo com o Estrangeiro

## Semana Algodoeira (8 a 13 de Setembro)

A estatística do comércio do porto de Santos com os países estrangeiros relativa a anos anteriores e, particularmente, aos meses de Janeiro e Fevereiro deste ano, merece sempre uma análise, embora ligeira, pois que por ela se obtém uma visão panorâmica das tendências da economia paulista em suas trocas com o exterior. Tais dados acabam de ser tornados públicos pela diretoria de Estatística, Indústria e Comércio da Secretaria da Agricultura, através da sua seção de Comércio Interno e Externo. Antes de se examinar, rapidamente, o estado da importação e exportação durante os meses iniciais de 1941, vejamos os totais da importação e exportação em anos mais recuados: em 1900 São Paulo importou 76.816:839\$000 e exportou 264.099:477\$000. O saldo a nosso favor era, indubitavelmente, grande. Em 1913, pouco antes da Guerra de 1914-18, São Paulo importou 273.103:188\$000 e exportou 490.279:306\$000; em 1919, findo o conflito guerreiro, São Paulo importou 381.015:101\$000; a exportação, nesse ano, logrou sobrepujar a importação em mais do que o dobro, atingindo a casa do mi-

lhão de contos. Em 1930, após o colapso financeiro da Bolsa de Nova York, com reflexos na situação do café, São Paulo importou 794.811:539\$000 e exportou 1.428:791\$000, pouco mais do dobro. Em 1940 importamos 2.069:086\$000 e exportamos 2.445:093:686\$. Em mil réis, neste último ano, apenas exportamos cerca de 375 mil contos a mais do que importamos. Prevalce, aqui, a influência da situação internacional, como fator n.º 1 na diferença para menos do saldo entre a importação e a exportação, ou melhor, entre as vendas e as compras.

Em Janeiro e Fevereiro de 1941 importamos 249.862:648\$000 de mercadorias, pesando 167.429.962 quilos, e exportamos 433.772:100\$000 de produtos pesando 201.498.290 quilos. O saldo é continuamente a favor de São Paulo e isto desde 1891.

Por classes de artigos, predominaram, na importação, os da classe IV, Manufaturas, que compreendem alguns títulos, entre estes, manufaturas de ferro e aço e suas ligas, produtos químicos, máquinas, aparelhos elétricos e artigos eletrotécnicos, máquinas, aparelhos e utensílios para indústrias, veículos e seus acessórios e pertences, que

alcançaram o total de 136.697.299 quilos. A classe III, Gêneros alimentícios, atingiu a 33.670:571\$000 pesando 50.523.327 quilos, em que se salienta o trigo com 21.624:22\$000 do dobro. Em 1940 importamos 2.069:086\$000 e exportamos 2.445:093:686\$. Em mil réis, neste último ano, apenas exportamos cerca de 375 mil contos a mais do que importamos. Prevalce, aqui, a influência da situação internacional, como fator n.º 1 na diferença para menos do saldo entre a importação e a exportação, ou melhor, entre as vendas e as compras.

Em Janeiro e Fevereiro de 1941 importamos 249.862:648\$000 de mercadorias, pesando 167.429.962 quilos, e exportamos 433.772:100\$000 de produtos pesando 201.498.290 quilos. O saldo é continuamente a favor de São Paulo e isto desde 1891.

Por classes de artigos, predominaram, na importação, os da classe IV, Manufaturas, que compreendem alguns títulos, entre estes, manufaturas de ferro e aço e suas ligas, produtos químicos, máquinas, aparelhos elétricos e artigos eletrotécnicos, máquinas, aparelhos e utensílios para indústrias, veículos e seus acessórios e pertences, que

258.695:879\$000, o 2.º posto cabe ao Japão com 52.118:564\$000 e o 3.º ao Canadá com 28.788:933\$000. A Grã-Bretanha segue-se ao seu grande Domínio com 28.617:172\$000. São Paulo, com relação à Argentina, é deficitário em sua balança comercial em cerca de 9 mil contos de réis, sendo ela o maior mercado abastecedor de trigo do Estado.

No campo da exportação, São Paulo enviou para o exterior 138.833:847\$000 de algodão em bruto ou preparado, com 47.598.880 quilos e 1.641.466 sacos de café, no valor de réis 246.990:362\$000. Só esses dois produtos pesaram na balança de exportação com cerca de 404 mil contos de réis. Para esse total o algodão em rama concorreu com 125.007:864\$000 e 37.760.376 quilos.

Cotejando-se, por último, o valor da exportação, entre 1940 e 1941, verificamos que em Janeiro de 1940 exportamos 155.163:024\$000 e em Janeiro de 1941, 234.393:158\$000; em Fevereiro de 1940 e 1941, respectivamente, exportamos 191.761:799\$ e 199.378:942\$. Nota-se, portanto, ligeira melhoria no ano corrente, o que deve ser causa de satisfação para governantes e governados.

### MERCADO DE S. PAULO

O mercado de disponível, dia 8, segunda-feira, esteve inalterado, cotando tipo 5 a 54\$500, tipo 4 a 61\$500, não se registrando muita compra. Dia 9, calmo, tendo pequena procura de tipos inferiores. Dia 10, baixou cerca de \$500 devido a falta de ofertas. Dia 11, não foi possível melhorar, mesmo que houvesse regular compra de tipos inferiores principalmente tipo 6, fechando, sábado calmo com tendência fraca.

O mercado de termo esteve firme, dia 8 e 9, cotando Outubro a 55\$100 e Dezembro a 57\$1, porém, não podendo sustentar no dia 10, baixou cerca de 1500, cotando 54\$100 e 55\$900 respectivamente. Dia 11 manifestou reação subindo \$900, mantendo-se até sábado os preços inalterados, todavia, com tendência para baixa.

Assim, a tendência geral do mercado é fraca. Mas, com regular movimento de compras por parte de fiações locais e exportadores para Inglaterra e "Reporte" para meses futuros pelos especuladores, o mercado ainda será sustentado mais algum tempo. Registro de termo da semana era cerca de 400.000 arrobas, menos de que a semana passada.

### MERCADO NOVA YORKINO E EXPORTAÇÃO

O mercado de Nova York, na segunda-feira, apresentou uma estimativa de safra vindoura, bem maior da que era esperada, isto é, 10.710.000 fardos e a área plantada de 22.633.000 acres. Baixou bruscamente 24 pontos, tendo reagido mais tarde com alta de 22 a 30 pontos, cotando 17,75 cents. para Outubro e 17,91 para Dezembro, bem firme. Dia 9, firmou mais, ultrapassando 18 cents a cotação de Dezembro, baixando dia 10 e reanimando depois dia a dia, e no fim da semana, cotaram 17,89 cents. e 18,08 cents., respectivamente. O fator principal da firmeza do mercado são os rumores de que é bem possível o subsídio de 5 cents. para exportação ao Canadá e declaração do secretário do Tesouro, Morgenthau, o qual manifestou desejo de manter o preço do algodão em comparação com os preços de outros produtos. Por outro lado, há rumores de que o algodão financiado seria lançado no mercado. Em todo caso, a tendência seria sensível de alta de preços de comodidade não se sustem apesar de diversas declarações e esforço de Leon Henderson de OPACS. Tendência esta que foi originada pela paralisação do aumento de produção.

Na exportação local, registra-se alguns embarques para Inglaterra e Portugal, saindo regular quantidade para Nova York, onde a maioria vai para o Canadá. A exportação para o Canadá da atual safra talvez atinja a mais de 3.000.000 de fardos.

Nos Estados Unidos o consumo de linter (pequenas fibras de algodão, de caroço de algodão, depois de beneficiado) é cada vez mais intenso para a indústria bélica na fabricação de nitro-celulose. Há escassez desta matéria, embora os Estados Unidos produzam anualmente mais de milhão de fardos do mesmo, e estão se abastecendo fora. Já está quase monopolizada o nosso mercado de linter por parte dos Estados Unidos.

A nossa exportação de linter da presente safra (de 1 de Mar-

ço) no porto de Santos, já atingiu a 175.717 fardos até o fim de Agosto, pesando cerca de 35 mil toneladas com valor aproximado de 40 mil contos, equivalendo assim em comparação da safra anterior (de 1-3-40 a 28-2-41) 90 por cento nos pesos e 85 por cento no valor, como se segue:

Fardos: em 1940-41, 192.909; em 1941-42 (até Agosto) 175.717.

Peso: em 1940-41, 39.390.390 quilos; em 1941-42, 34.986.483 quilos.

Valor: em 1940-41, 47.256.496\$; em 1941-42 (até Agosto), 39.962.847\$.

Atualmente, nos EE. UU. está estudando o uso de algodão em substituição do linter. Observadores dizem que isso assim pode diminuir enorme estoque de algodão suprimindo ao mesmo tempo a escassez de linter. Porém, como o algodão vale 17 a 18 cents. em comparação a 4 a 5 cents. de linter, seria muito difícil o cálculo de custo desta indústria.

**DO PAIS E INTERIOR**

A classificação na Bolsa no dia 12 já está em

1.932.899 fardos  
355.769.156 quilos.

Está perto de atingir a 2 milhões de fardos.

E' o seguinte o estoque nos Armazens Gerais em São Paulo:

435.690 fardos  
79.086.834 quilos.

com tendência sempre crescente.

"Negócio Espanhol" — não chegaram as cartas de crédito que se falavam na praça.

O Instituto Agrônomo de Campinas já iniciou a venda de sementes da safra nova.

## As vantagens da Policultura

A balança exportadora de um povo economicamente em formação, como o Brasil, não apresenta, a exemplo do que ocorre com as nações antigas e amadurecidas, traços de permanência e de imutabilidade.

De quando em quando, ela se metamorfosea, e, se transforma. Surgem novos elementos de vendas externas. Outros entram em fase de atonia e de marasmo. Ainda outros se refugiam em posições subalternas e apagadas. Nem poderia, aliás, ser de outra forma, quando se considera que os povos da configuração do nosso tem de ajustar a sua riqueza exportável às necessidades do comércio mundial e aos reclamos dos países que são nossos compradores e importadores.

E' possível avaliarmos as transformações por que passamos nos últimos tempos, a fisionomia exportadora do Brasil, procedendo-se à análise do que vendemos, no espaço de um quinquênio, ou melhor, em dois anos do lustro 1935-40, o primeiro e o derradeiro desse período.

Em 1935, os dez principais produtos exportados pelo Brasil foram os seguintes, quanto à tonelagem:

Café	919.727
Algodão em rama	138.630
Cacau	111.826
Couros e peles	53.619
Carnes frigorificadas e em conserva	63.517
Castanhas	33.662
Erya-mate	61.500
Fumo	32.856
Laranjas (caixas)	2.640.420
Arroz	77.892

Tal quadro exportador, acreditamos que podemos considerá-lo como peculiar às épocas de normalidade econômica. Antes de explodir o conflito europeu, os nossos maiores produtos de exportação obedeciam mais ou menos à ordem indicada acima.

Um ano e três meses, no entanto, de guerra no Velho Mundo, alteraram bastante a nossa paisagem exportadora, como se deduz desta relação, atinente às nossas vendas, também dos dez principais produtos, em 1940:

Café	785.855
Algodão em rama	224.265

## A riqueza de S. Paulo

Facil é verificar a pujança de São Paulo: pelo aumento das receitas públicas, pelo saldo das ferrovias, oficiais e particulares; pelo desdobramento das atividades agrícolas, industriais e comerciais, pelo número de construções, etc.

São Paulo não pára, realizando, esplendidamente, seu destino.

Se pretendemos avaliar o progresso paulista pela arrecadação federal, na metrópole, nada mais simples que estabelecer um confronto entre as importâncias recolhidas nestes últimos oito anos. Os números quasi dispensam o comentário:

1933	106.892:573\$000
1934	228.827:066\$000
1935	259.086:837\$000
1936	251.652:846\$000
1937	289.571:909\$000
1938	351.071:268\$000
1939	426.783:248\$000
1940	474.906:150\$000

Apenas 1936 assinala uma, pois assim dizer, pequena paralisação. Mas, São Paulo retoma, logo a seguir, sua marcha, que segue o mesmo ritmo.

Em 1934, só o imposto de consumo rende 123.749:402\$000 — mais, portanto, que o total arrecadado no ano anterior! O aumento de um ano para outro foi, como se vê, de mais de 100 por cento.

O imposto de consumo passou de 58.191:618\$000, em 33, a 140.844:401\$000, em 35, a 184.706:809\$000, em 37, a 284.748:209\$000, em 39, e a 309.736:964\$000, no ano passado.

Só por aí será facil avaliar a prodigiosa vitalidade de nosso Estado.

Vejamos, agora, o imposto de Renda:

1933	18.988:551\$000
1936	30.819:453\$000
1937	44.528:412\$000
1939	68.537:534\$000
1940	87.371:463\$000

Multiplicam-se os empreendimentos. O paulista não se deixa vencer em novas e arrojadas iniciativas, e, em consequência, sobe cada vez mais a arrecadação pública.

(Do "Correio Paulistano").

## O quadro da importação de São Paulo

Se, examinando-se o quadro da exportação bandeirante, tal como ela se nos apresentou, nos cinco meses iniciais deste ano, a ilação que o observador econômico extrai de seus algarismos é a tendência indiscutível para o deslocamento da maior parte de nossa produção vendável para os mercados consumidores da América, fenômeno mais ou menos idêntico patenteia-se em nosso movimento importador.

São Paulo, mais depressa do que se poderia imaginar, ajustou a sua balança internacional de comércio às realidades plasmadas pelo conflito europeu. Atento à impossibilidade de adquirir grandes quantidades de matérias primas e de artigos manufaturados, seja na Europa, seja na Ásia, rumou a sua bússola mercantil especialmente na direção dos povos irmãos de nosso próprio Continente. Hoje, é-nos licito declarar que o centro de gravidade de nossas aquisições externas situa-se em nosso hemisfério. Aos Estados Unidos, estamos comprando mais abundantemente do que em 1940 e em 1939. E também aos demais povos de nosso Continente é inegável o aumento de nossas compras. Estamos aprendendo, tangidos pelo estado de coisas dominante no Velho Mundo, não a praticar princípios de autarquia ou então de emparedamento aduaneiro americano, mas, pelo menos, a encontrar na América a maior parte daquilo, de que precisamos, para o acionamento de nossa máquina produtora de riquezas e para a manutenção de nosso "standard" de vida.

A Diretoria de Estatística do Estado, em seu comunicado último, insere os dados seguintes, referentes à nossa importação, no período de Janeiro a Maio de 1941. Vale a pena focalizá-lo:

Alemanha	4.748:285\$
Antilhas Holandesas	25.889:645\$
Argentina	90.736:923\$
Canadá	14.686:114\$
Chile	7.805:914\$
Dinamarca	10:819\$
Espanha	527:833\$
Estados Unidos	505.617:979\$
Finlândia	6.839:048\$
França	742:521\$
Grã-Bretanha	56.851:124\$
Holanda	1.024:443\$
Índia Inglesa	12.548:758\$
Irlanda	1.257:989\$
Itália	3.608:787\$

## O transporte inter-americano e a economia brasileira

RIO, 18 — O sr. Manuel Ferreira Guimarães, presidente da Associação Comercial do Rio de Janeiro, que acaba de regressar dos Estados Unidos, falando sobre o intercâmbio comercial com os demais países da América declarou o seguinte:

"E' a questão dos transportes que impossibilita o Brasil de atender aos pedidos. Assim é que os exportadores brasileiros se veem na contingência de satisfazerem tão somente a uns

Japão	30.990:814\$
México	48:889\$
Peru	6.232:436\$
Portugal	9.276:277\$
Suécia	7.717:487\$
Suíça	11.607:861\$
União Belgo-luxemburguesa	53:698\$
Uruguai	1.146:010\$
Outros países	9.014:933\$

Nesses cinco meses, importamos doestrangeiro 809.000 contos de produtos e de mercadorias. Mas, se somarmos o total de nossas compras feitas às Antilhas holandesas, Argentina, Canadá, Chile, Estados Unidos, Peru e Portugal, veremos que, só em nosso Continente, adquirimos 652.000 contos. A preponderância, portanto, dos centros supridores americanos em nossa corrente importadora é manifiesta.

A ninguém é dado prever como se reorganizará o comércio mundial, depois da catástrofe atual na Europa. Seja, porém, qual for o regime que, finalmente, triunfar, o que não padece a menor dúvida é que as nações americanas dela emergirão, fortalecidas em seus laços de dependência recíproca e em um sentimento de americanismo econômico, que não hesitamos em classificar de oportuno e proveitoso.

## Esperado em Santos um navio petroleiro com 12 milhões de litros de gasolina

SANTOS, 18 — E' esperado, amanhã neste porto o navio petroleiro "Stanvac Manilha", de bandeira panamenha, que conduz 15.650.329 litros de gasolina.

O barco panamenho descarregará nos tanques da Ilha Barnabé, 11.697.867 litros de gasolina, cujos direitos se elevam a 9.650:740\$000, cifra essa que estabelece aumento considerável na arrecadação da Alfândega. O óleo vem destinado, em partes iguais, à Anglo-Mexican e à Atlantic.

Descarregada a gasolina em Santos, o "Stanvac Manilha" rumará para o Rio Grande do Sul, onde procederá às operações de descarga de mais 1.180 litros de gasolina destinada à Standard Oil.

## Fornecimento de café ao Dep. de Guerra dos Estados Unidos

RIO, 17 — Ouvido sobre a notícia aqui divulgada por um telegrama de Washington, de que o Departamento de Guerra dos Estados Unidos rejeitou todas as ofertas que recebeu para fornecimento ao exército de cerca de 12 milhões de libras de café sob a alegação de que os preços desse produto no mercado não são razoáveis, o sr. Jaime Guedes, presidente do D. N. C. declarou tratar-se apenas de uma questão de concorrência.

Esclareceu ainda, que já foi aberta nova concorrência, sendo avisados os exportadores brasileiros, esperando-se que sejam aceitas agora as novas propostas.

**Todo o café enviado para os Estados Unidos deverá ser acompanhado de fatura consular**

WASHINGTON, 19 (U. P.) — O presidente Roosevelt determinou que todo o café enviado para os Estados Unidos, depois de 1.º de Outubro, procedente dos países signatários do acordo inter-americano do café, deverá ser acompanhado de uma fatura consular norte-americana, demonstrando que o produto foi colhido no país exportador. Ficaram isentos desta exigência, os lotes de café, cujo valor seja inferior a 100 dólares ou se for dada garantia de que a fatura consular exigida será entregue dentro de dois meses.

## BRASILEIRO! SAIBA...

QUE existem, no Brasil 1.421 usinas geradoras de eletricidade com um potencial total de origem térmica e hidráulica, de 1.106.517 kilowatts. O Brasil produz 2.400.000.000 kilowatts-hora — o que o torna o maior consumidor de energia elétrica na América Latina. A usina de Cubatão, em Santos, figura entre as 10 maiores usinas geradoras existentes no mundo.

—

QUE o potencial hidro-elétrico da nossa terra é avaliado em mais de 30.000.000 de h. p., estando a Rússia em 1.º lugar e os EE. UU. em 2.º lugar, com 35.000.000 disponíveis e 12.300.000 utilizados.

—

QUE o Brasil foi a primeira nação da América do Sul a utilizar-se da luz elétrica — o que se verificou em 24 de Julho de 1883, com a inauguração, feita por D. Pedro II, da iluminação pública da cidade fluminense de Campos.

**Impressos ?**  
Procure a Tipografia  
**Nippak-Sha**  
Cx. Postal, 375 - Tel. 7-3325



### AS PROPRIEDADES EM SÃO PAULO

#### Os japoneses em 3.º lugar

Segundo os últimos dados estatísticos as propriedades em poder de brasileiros e de estrangeiros em São Paulo são as seguintes, em porcentagem: brasileiro, 67,9 por cento; italianos, 13,91 por cento; japoneses, 6,06 por cento; espanhóis, 5,24 por cento; portugueses, 4,15 por cento; alemães, 0,98 por cento; sírios, 0,54 por cento; austríacos, 0,13 por cento; franceses, 0,05 por cento; ingleses, 0,05 por cento; diversos, 0,88 por cento.

### Efeitos Benéficos

Os resultados preliminares do recenseamento geral de 1940 confirmam a servir de tema para estudos e observações úteis ligadas ao problema do povoamento do solo brasileiro.

Por enquanto essas apreciações compreendem apenas o aspecto quantitativo da população ou seja o da distribuição, pelo território nacional, do efetivo demográfico recenseado no ano passado.

Os que se detêm na meditação das condições indispensáveis ao nosso maior desenvolvimento econômico e social têm já elementos certos e sugestivos para o rumo das suas reflexões.

Problemas apaixonantes, fundamentais, como o da desproporção entre o nosso espaço social e o espaço territorial, apresentam-se nos seus exatos termos. E logo se aponta, como causa do menor crescimento natural da população, o alto índice de mortalidade no interior, provando que o novo itinerário da obra social do governo no sentido do amparo ao trabalhador rural é um imperativo da própria defesa da raça.

A política imigratória do país passou a ser um tema cuja discussão se baseia em argumentos mais ponderáveis, em números que mostram as zonas de colonização mais urgente, as que se vêm desfalcando e as preferidas pelas migrações internas.

Se tudo isso já foi possível em face apenas de simples somas dos habitantes, da "conta dos narizes", como chamam nos Estados Unidos, é fácil reconhecer a extensão dos benéficos efeitos que a campanha censitária terá no país.

### Nisel norte-americano instrutor aereo

SAN JOSE, Califórnia, Agosto. — George Aihara, de 22 anos, filho de S. Aihara, de Sunnyvale, passou no exame para pilotos aéreos federais e recebeu, há pouco, a licença de instrutor. Ele é um graduado pelo Colegio Estadual de San José, onde fez o curso de aviação.

Anteriormente, havia sido aprovado nos exames estaduais, tendo obtido o "brevet" de piloto comercial.



# Durante o CRESCIMENTO...

É esse o período em que mais necessário se torna o uso de um fortificante como o Biotônico Fontoura. Cientificamente dosado, o Biotônico Fontoura auxilia o crescimento harmonioso, tonificando músculos e nervos. Estimulante do apetite, concorre também para melhor assimilação dos alimentos. Bom para todas as idades, o Biotônico Fontoura revigora a saúde como 15 dias de férias.



# BIOTONICO

O M A I S C O M P L E T O F O R T I F I C A N T E

## O CRESCIMENTO da cidade de São Paulo Comparação com Buenos Aires

Em dez anos a capital paulista cresceu mais da metade — Em 1940 São Paulo aumentou de 57.357 almas

Para se ter uma noção precisa acerca do crescimento da cidade de São Paulo convém, sempre, compará-lo com o de outras cidades do mundo, de importância acima da média. Entre elas Buenos Aires. A propósito do progresso da capital bandeirante o "Boletim" do Departamento Estadual de Estatística, de Fevereiro deste ano, inseriu um trabalho do diretor da Bolsa de Imóveis em que este procura mostrar a posição de São Paulo entre as principais cidades do mundo, figurando nessa classificação a capital argentina. Do trabalho em apreço extrairmos os dados seguintes, que atestam aquele crescimento.

Em 1940 Buenos Aires tinha 2.488.000 habitantes e São Paulo 1.380.000. Com essa massa de habitantes S. Paulo ocupava, então, o 8.º lugar entre as maiores cidades da América. Em dez anos a capital paulista cresceu mais da metade, 53,3 por cento, pois tendo em 1920 888.000 habitantes, em 1930 a

população ascendeu a 1.388.000 almas. No período de 1930 a 1934 o aumento médio anual foi de 56.000 almas, ou 21 por cento sobre 1930.

Em Buenos Aires, as taxas de crescimento anual vão de 0,8 por cento a 1 por cento, enquanto a de São Paulo é de 4,2 por cento. Em 1938 Buenos Aires teve um aumento de 25.291 pessoas, em 1939 de 28.889 e em

1940 de 20.063; São Paulo, em 1938 aumentou de 51.564 almas, em 1939 de 53.749 e em 1940 de 57.357.

Com relação à área construída, cada habitante de São Paulo edifica 1,22, enquanto o "portenho" edifica 0,73. Enquanto 102 paulistanos constroem 1 casa por ano, para o mesmo fim são precisos 133 buenaienses. Em 1939 a área construída de

S. Paulo foi de 1.272.653 metros quadrados e em Buenos Aires foi de 1.804.650 metros quadrados.

A receita da municipalidade de São Paulo, em 1940, foi de 179.800 contos de réis e a de Buenos Aires de 563.215 contos de réis. Cada munícipe paulista contribui com 116\$000 e cada "portenho" com 226\$000.

ram lançadas à praia, na cidade de Ancon. Acredita-se que se verificou um fenômeno semelhante nas profundezas do mar.

LISBOA, 18 (T. O.) — O governador civil do distrito de Castelo Branco proibiu a prática de sondagens para a busca do minério wolfrâmio, durante todo o período das vindimas. Os trabalhadores rurais nos campos nordestinos de Portugal costumam abandonar o trabalho para dedicar-se à lucrativa empresa da busca aludida.

VICHY, 19 (U. P.) — O governador militar da França ocupada, general von Stuparnagel, ordenou que doravante seja dado o toque de recolher às 20 horas,

GUAIAQUIL, 19 (U. P.) — Vinte e duas enormes baleias foram

### Os preços dos generos de primeira necessidade

Deverão ser rigorosamente observados

A Comissão de Fiscalização de Preços dos Gêneros de Primeira Necessidade comunica ao público, em geral, e aos interessados em particular, que estão em vigor os seguintes preços de gêneros, no varejo:

Oleo de Carço de Algodão:  
Lata de 1 quilo . . . 3\$500  
Lata de 18 quilos . . . 53\$700

Pão:  
a) — no balcão  
Pão de 60 grms. . . \$100  
Pão de 125 grms. . . \$200  
Pão de 250 grms. . . \$400  
Pão de 500 grms. . . \$800

b) — a domicílio  
Pão de 60 grms. . . \$130  
Pão de 125 grms. . . \$260  
Pão de 250 grms. . . \$520  
Pão de 500 grms. . . \$1040

quando deverão fechar todos os cinemas, cafés, bares e teatros.

BUENOS AIRES, 19 (U. P.) — Zarpou para o Extremo Oriente o vapor japonês "Manilha Maru" a cujo bordo viaja o ex-consul alemão em S. Francisco sr. Fritz Wiedmann.

MIAMI, 19 (U. P.) — Chegou ao aeroporto local a soprano Grace Moore. A formosa soprano referiu-se de maneira altamente elogiosa aos países da América do Sul.

Hospedeiras do ar, prontas para voar. São moças coreanas. Após rigoroso período de exercícios em Keijô, capital da Coreia, estas encantadoras jovens estão aptas para garantir do conforto dos passageiros dos aviões de transporte da "Central China Airways". Esta organização faz parte do plano de modernização dos transportes aéreos no Extremo Oriente estando à altura de suas congêneres da América

quando deverão fechar todos os cinemas, cafés, bares e teatros.

quando deverão fechar todos os cinemas, cafés, bares e teatros.

quando deverão fechar todos os cinemas, cafés, bares e teatros.

quando deverão fechar todos os cinemas, cafés, bares e teatros.

quando deverão fechar todos os cinemas, cafés, bares e teatros.

quando deverão fechar todos os cinemas, cafés, bares e teatros.

### Luta de longa duração (Fatos diversos)

RIO, 18 — (A. N.) — No dia 23 do corrente, às 17 horas, ocupará a tribuna do Palácio Tiradentes, onde dissertará sobre o palpante e atualíssimo tema "Legislação Social, fator de 'brasileiridade'", o prof. A. F. Cesarino Junir, da Faculdade de Direito de São Paulo.

SHANGHAI, 18 (T. O.) — Informam de Sidney que por es-

## Representantes do governo japonês no Brasil condecorados pelo Chefe da Nação



Sr. Tadao Kudo

RIO, 18 — O Presidente da Republica assinou decretos na pasta das Relações Exteriores, conferindo a Ordem Nacional do Cruzeiro do Sul, no grau de comendador, ao coronel Yoiti Koko, adido militar à embaixada do Japão no Brasil; no grau de Gran Cruz, ao sr. Kazue Kuwajima, antigo embaixador do Japão no Brasil, e no grau de oficial ao sr. Tadao Kudo, 1.º secretário da embaixada do Japão no Brasil.



Embaixador Kuwajima

## PRONTAS PARA VOAR



Hospedeiras do ar, prontas para voar. São moças coreanas. Após rigoroso período de exercícios em Keijô, capital da Coreia, estas encantadoras jovens estão aptas para garantir do conforto dos passageiros dos aviões de transporte da "Central China Airways". Esta organização faz parte do plano de modernização dos transportes aéreos no Extremo Oriente estando à altura de suas congêneres da América

Vamos passear, vamos?, já que a Primavera está aí? Me dê o seu braço. Só o seu braço. Não se esqueça do que a mamãezinha lhe disse. Pode dar o braço, mas, cuidado, com o coraçãozinho. — M



## Importantes medidas de proteção ao povo tomadas pelo Governo do Estado

### Tabelado o preço do açúcar no varejo — Multas severas aos contraventores — Outras notas

O governo continua estudando todos os aspectos do problema da carestia da vida, disposto a solucioná-lo dentro do menor prazo de tempo possível, tanto mais que a situação das classes populares é de sérias dificuldades. Ainda dia 19, segundo noticiamos, numerosos operários foram recebidos pelo interventor Fernando Costa, a quem apelaram no sentido de que tudo fizesse em prol do barateamento dos gêneros de primeira necessidade. A Comissão de Controle dos Preços dos Produtos de Primeira Necessidade, criada há pouco mais de um mês, vem trabalhando ativamente. Fiel às determinações do sr. Fernando Costa, a referida comissão já principiou a tabelar, tendo entrado em vigor, o tabelamento que diz respeito ao pão e ao óleo comestível de caroço de algodão. Seguramente até o fim do mês, no mais tardar, estará em pleno vigor o tabelamento geral dos gêneros de primeira necessidade.

#### TABELAMENTO TAMBÉM PARA O ATACADISTA

A imprensa tem-se avistado com vários varejistas sobre as providências que estão sendo postas em prática pelo governo, afim de salvaguardar os legítimos interesses do povo, que vinha sendo explorado por negociantes menos criteriosos. Divulgou-se, já, o fato de vários varejistas comprarem nas feiras-livres quantidades grandes de óleo de caroço de algodão, para, depois, revender por preços exorbitantes. Os varejistas se queixaram amargamente dos atacadistas.

— "Eles é que são os culpados da alta excessiva de preços que vigora na praça paulista. Os preços em vigor nos empórios estão condicionados aos preços estabelecidos pelos atacadistas. Se compramos, por exemplo, uma lata de óleo a 4\$000, não podemos vender por menos de 4\$500. A não ser assim

então seria melhor cerrar as portas".

#### A SITUAÇÃO NO INTERIOR DO ESTADO

Sugere-se que as medidas que estão sendo adotadas nesta capital sejam extensivas ao interior também, onde em numerosas cidades os preços de gêneros estão elevadíssimos.

#### FIXADO O PREÇO DO AÇUCAR NO COMERCIO A VAREJO

O sr. Paulo de Lima Corrêa, titular da pasta da Agricultura, assinou, em data de ontem, o ato pelo qual aprovou a resolução n.º 3, da Comissão de Fiscalização de Preços dos Gêneros de Primeira Necessidade, fixando no comércio a varejo o preço do açúcar. Considerando que o preço atual daquele produto, além de inacessível à medida dos consumidores, não representa a realidade das relações entre os mercados produtor, distribuidor e consumidor, foi ele fixado da seguinte forma, que é o tabelamento oficial do produto e deve vigorar em todos os empórios da cidade, sob pena de multa severa aos contraventores:

#### ESPECIAL

Quilo ..... 1\$400  
1/2 arroba ..... 10\$500

#### PRIMEIRA

Quilo ..... 1\$300  
1/2 arroba ..... 9\$700

#### COMO SERÁ FEITA A FISCALIZAÇÃO DO TABELAMENTO

Segundo comunicação da Comissão de Controle dos Gêneros, a Divisão de Abastecimento da Prefeitura, à rua Cantareira, 390 — telefones 2-6857, 2-3568 e 2-2017 — está incumbida da fiscalização. Para o endereço acima poderá ser encaminhada qualquer reclamação para os fins de dretito.

## A política econômica do Japão

### Declarações do ministro Ogura

TOKYO, 19 (T. O.) — O Japão só pode seguir uma política que consista no aumento da produção de artigos manufaturados e na obtenção de matérias primas — declarou hoje o ministro da Fazenda nipônico, sr. Masatsune Ogura, durante a oração que proferiu perante destacados banqueiros japoneses. Ao referir-se à possibilidade de uma inflação, o ministro indicou dois meios para impedir esse perigo: 1.º — aumento dos impostos e contribuições, com o que ficará reduzido o poder aquisitivo das massas ou então o aumento da produção. O sr. Ogura recordou o êxito obtido com a política de rearmamento alemão frisando a respeito a necessidade de ser fomentada a colaboração e a confiança entre o governo e os meios financeiros do país.

tsune Ogura, durante a oração que proferiu perante destacados banqueiros japoneses. Ao referir-se à possibilidade de uma inflação, o ministro indicou dois meios para impedir esse perigo: 1.º — aumento dos impostos e contribuições, com o que ficará reduzido o poder aquisitivo das massas ou então o aumento da produção. O sr. Ogura recordou o êxito obtido com a política de rearmamento alemão frisando a respeito a necessidade de ser fomentada a colaboração e a confiança entre o governo e os meios financeiros do país.

## Foi assinado o tratado de amizade e comércio hispano-mandchú

MADRID, 19 (T. O.) — A Espanha e o Mandchukuo firmaram um pacto de amizade e um tratado de comércio e navegação. A cerimônia teve lugar no salão dos embaixadores, no Ministério das Relações Exteriores. Em nome da Espanha assinou o sr. Serrano Suner, como ministro do Exterior e em nome do Mandchukuo o ministro plenipotenciário do referido país nesta capital sr. Kwan Matsumura.

## S. M. o Imperador do Japão enviou condolências ao presidente Roosevelt

TOKYO, 18 (D.) — S. M. o Imperador enviou um telegrama de condolências ao presidente Roosevelt, pelo falecimento de sua progenitora.

## Agitação nos países ocupados

ZURICH, 20 (U. P.) — Notícias recebidas de Zurich declaram que continua a onda de agitação na França, Noruega, Bélgica, Holanda e Polônia. Acredita-se que na Polônia é que o movimento anti-germânico está causando maior preocupação às autoridades alemãs.

PARIS, 20 (U. P.) — Foram ontem executados seis comunistas. Os justicados foram condenados pelo novo Tribunal do Estado, por atos de terrorismo.

## Mercado de São Paulo

TOMATE ESPECIAL	Caixa	43\$000	a	50\$000
TOMATE, DE 1.ª	"	34\$000	a	42\$000
TOMATE, DE 2.ª	"	10\$000	a	35\$000
REPOLHO	Saca	2\$000	a	3\$000
PIMENTÃO	Caixa	10\$000	a	15\$000
VAGEM	"	10\$000	a	15\$000
ERVILHA	"	15\$000	a	22\$000
ABOBRINHA	"	20\$000	a	30\$000
PEPINO	"	20\$000	a	30\$000
CENOURA	Maço	1\$200		
BATATA DOCE	Saco	10\$000	a	15\$000
COUVE-FLOR	Dúzia	10\$000	a	18\$000
OVOS	"	2\$500	a	3\$400

## CEREAIS

### Cotação da Bolsa de Cereais de São Paulo (Mercado disponível)

Arroz Agulha:	19-9-1941		
Amarelo superior	106\$000	a	108\$000 Calmo
Amarelo, bom	101\$000	a	102\$000 "
Branco superior	100\$000	a	102\$000 "
Catete, especial	95\$000	a	96\$000 "
Feijão Mulatinho:			
Superior	44\$000	a	45\$000 Carmo
Bom			Nominal
Milho			
Amarelinho, Barra Funda	19\$700	a	19\$800 Calmo
Amarelo, Barra Funda	17\$700	a	17\$800 Calmo
Batata:			
Amarela superior	45\$000	a	46\$000 Frouxo
Branca especial	35\$000	a	36\$000 "
Algodão			
Refinado especial			Nominal
Refinado superior			Nominal
Farinha de mandioca	29\$000	a	30\$000 Firme
Mamona	\$810	a	\$820 Firme

ALGODÃO (Disponível)			
Bolsa de São Paulo			
19-9-1941			
Vendedores — 53\$500	Compradores — 54\$500		
CAFE Santos			
19-9-1941			
43\$500 tipo 4, mole.			
41\$500 tipo 4, duro.			

## Colaborações

O "Brasil Asahi" não se responsabiliza por conceitos e opiniões emitidos em artigos assinados. Também não devolve originais, mesmo quando não publicados.

## MÁQUINAS

Escrever - Calcular - Costurar - Registradoras - Somar  
Cofres e Arquivos de Aço  
Móveis para Escritório em geral  
Loja das Máquinas  
Rua Quintino Bocaiuva, 201  
Fone, 2-1894 - S. PAULO

## Casa Almeida & Irmãos

Praça da Liberdade, 42  
TELEFONE: 2-1185 - SÃO PAULO

Economise 20% comprando em nossa

## LIQUIDAÇÃO PARA BALANÇO

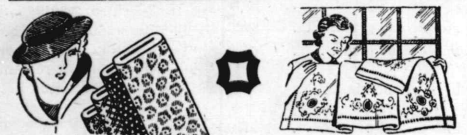

Tecidos - Roupas de Cama e Mesa - Tapeçaria  
Roupas para Crianças, Homens e Senhoras —  
Enxovais para Noivas e Recem-nasoidos, etc.  
PREÇOS REDUZIDÍSSIMOS!

## MILHÕES DE BICICLETAS CIRCULAM POR TODO O GLOBO, MAS AS PREFERIDAS SÃO AS FAMOSAS «ASAHI-MIYATA»!

À VENDA EM TODO O BRASIL

### AGENTES EM:

FORTALEZA - Mitoso, Araujo & Cia.  
RECIFE - D. B. Tigre  
SÃO SALVADOR - Costa Cabral  
B. HORIZONTE - Fabio M. Figueiredo  
JUIZ DE FORA - Francisco da Rocha  
FLORIANOPOLIS - Eduardo Nicolich  
BLUMENAU - Laczynski & Cia.  
PORTO ALEGRE - Springer & Cia.

### DEPOSITARIOS NO ESTADO DE SÃO PAULO:

Zona Paulista                      Zona Araraquarense  
Zona Mogiana                      Zona Douradense  
Zona Sorocabana                      Zona Central do Brasil  
Zon Noroeste

### IMPORTADORES:

## KONISHI & CIA. LTDA.

SÃO PAULO  
Rua Sen. Feijó, 177  
RIO DE JANEIRO  
Rua S. Pedro, 113-A



Peçam catálogos de bicicletas e acessórios

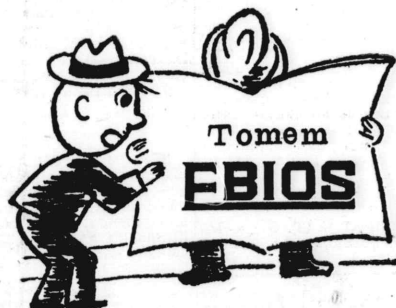

## CASA PAIVA

Almeida & Almeida  
Rua São Bento, 259  
SÃO PAULO

## APROVEITE AS VANTAGENS DA NOSSA LIQUIDAÇÃO PARA BALANÇO

### DESCONTOS QUE CAUSAM ADMIRAÇÃO!

## Ministro finlandês no Mandchukuo

TOKYO, 19 (D.) — O sr. Edmann, ministro finlandês no Japão, foi nomeado, cumulativamente, ministro no Mandchukuo — segundo comunicou hoje a legação finlandesa nesta capital.

## S. M. o Imperador felicitou o presidente do Chile

TOKYO, 18 (D.) — S. M. o Imperador enviou hoje um telegrama de felicitações ao presidente do Chile, pela passagem do aniversário da independência daquele país.

## Srs. Ourives — Relojeiros e Gravadores

Grande sortimento de fornituretas para relojeiros, ourives e gravadores.  
Peçam preços detalhados à

## CASA MASETTI

(Seção Fornituretas)  
RUA SEMINARIO, 131-135  
Caixa Postal, 291 \*\*\*

## EMPREGADOS

Precisa-se de 5 empregados de 17 a 30 anos de idade. Paga-se 150 mil réis mensais, livre. Tratar à rua Lulzsa, Macuco, 15 — Tel. 7686 Santos.

## PASTELARIA JAPONESA

ARTIGOS ELÉTRICOS  
Concerto e Instalação  
CASA MATSUOKA  
Rua Irmã Simplificiana, 142

## ESCRITÓRIO SHIMOMOTO

Processo Civil, Comercial, Criminal — Direito Cooperativo  
Dr. Cassio Kenro Shimomoto e Dr. M. C. Ferraz de Almeida (ADVOGADOS)  
Lgo. da Misericórdia, 23-3.º and.-s. 313-314-Tel. 2-4083-S. Paulo

## Dr. H. Fenício

Avenida São João, 536 — 6.º andar — Telefone, 4-1188  
GONORRÉIA (RINBYO)  
Qualquer doença pode ser curada em cinco dias somente, aplicando KETTERING, método Norte-Americano. Sem absterção e sem injeção. — PREÇO MÓDICO

## R. Monteiro & Cia.

Casa Matriz e Escritório: RUA 25 DE MARÇO, 533  
Caixa Postal, 1646 -- SÃO PAULO -- Telefone, 2-4398

Casas filiais:  
R. J. Bonifácio N. 43  
Esq. Bocaiuva Tel. 2-5510  
R. 15 de Nov. Ns. 12-18 Tel. 2-1781  
Avenida Rang. Pestana N. 1475 Tel. 2-9837  
R. Boa Vista N. 199 Tel. 2-3683  
R. S. Bento, 44 Tel. 3-6338  
R. G. Camara N. 78 Tel. 5657  
R. de Janeiro R. Uruguaiana N. 106 Tel. 23-5067



Apresentamos para o verão o maior sortimento de brins de linho inglês, irlandeses e nacionais. -- Acabamos de receber os mais lindos desenhos em casimiras leves, tropicais e palm-beachs. -- O mais variado sortimento em casimiras azuis, destacando-se o afamado sarjão e meio sarjão Imperial de cor absolutamente garantida.  
Faça uma visita às nossas casas e admire a maior variedade em casimiras nacionais e estrangeiras para todos os preços.  
Distribuidores da casimira IMPERIAL a sua casimira