

朝日新聞

本紙定価年六千五百円
外埠郵費共百廿五円



對日態度俄かに軟化

石油輸出は依然繼續

邦船港灣出入も許可

意外・ル大統領強腰折れる



〔ワシントン廿九日UP〕ルーズヴェルト大統領は昨夜日本船は今後停船命令などの恐れなしに米國の各港に自由出入するも差支へない旨言明した
〔ロンドン廿九日UP〕廿九日當地に達した情報によれば、米國および英國が日本に對してとつた經濟的ならびに通商上の壓迫は極めて形式的に行ふものと見られ、従つて米國、蘭印の對日石油輸出は従前通り續けられるものといはれる(真意は大疑問)

聖上親臨の下

〔東京廿八日UP〕本日、天照天皇陛下御親臨の下の下野閣議本會議開せられ、日・佛印協定に關する議事が進められた
〔東京廿八日UP〕一審特別會議は本日午前一時官中において開議され、日佛印共同防衛協定批准の御裁可を請願したものである



Avanço de Forças Alemãs 擊進猛の軍獨・里千脚鐵

經濟壓迫加はるも 外交斷絶はすまい

藏相、米の報復に万全措置

〔東京廿九日UP〕政府は對日經濟壓迫は將來に對し相當の懸念を抱いてゐる
〔東京廿九日UP〕政府當局は英米蘭の對日經濟壓迫は日金を抱いてゐる
〔東京廿九日UP〕政府當局は英米蘭の對日經濟壓迫は日金を抱いてゐる
〔東京廿九日UP〕政府當局は英米蘭の對日經濟壓迫は日金を抱いてゐる

日本の南進史

對南洋關係を覗く

士博出村新

〔東京廿八日UP〕佛印對日對敵性國家群一齊に逼塞
〔東京廿八日UP〕佛印對日對敵性國家群一齊に逼塞
〔東京廿八日UP〕佛印對日對敵性國家群一齊に逼塞



日本の南進阻止へ

ル大統領自ら起つ

〔ワシントン廿九日UP〕ルーズヴェルト大統領は日本の南進行動に對し、自ら阻止政策を講ずべく、本日、急遽ハイドパークから歸還
イデオロギよりワシントンへ歸還中にワシントン國務卿代理と會見するべく、本日、急遽ハイドパークから歸還
イデオロギよりワシントンへ歸還中にワシントン國務卿代理と會見するべく、本日、急遽ハイドパークから歸還

共同防衛の足場

既に占據を完了

佛印側も全面的に同意

〔ワシントン廿八日UP〕佛印要地および支那支那地方安南の要地に對する二地地點の占據を完了した
〔ワシントン廿八日UP〕佛印要地および支那支那地方安南の要地に對する二地地點の占據を完了した
〔ワシントン廿八日UP〕佛印要地および支那支那地方安南の要地に對する二地地點の占據を完了した



獨包圍下に足掻く

赤軍全く氣息奄々

スモレンスク東方戦果

〔モスクワ廿九日UP〕D.N.線に赤軍は既に包圍下に足掻く
〔モスクワ廿九日UP〕D.N.線に赤軍は既に包圍下に足掻く
〔モスクワ廿九日UP〕D.N.線に赤軍は既に包圍下に足掻く

米系會社の

邦人従業員取締り

〔東京廿九日UP〕至急米系會社の邦人従業員取締り
〔東京廿九日UP〕至急米系會社の邦人従業員取締り
〔東京廿九日UP〕至急米系會社の邦人従業員取締り

皇軍の進駐

サイゴンに歓迎

〔サイゴン廿八日UP〕サイゴンに皇軍の進駐に歓迎
〔サイゴン廿八日UP〕サイゴンに皇軍の進駐に歓迎
〔サイゴン廿八日UP〕サイゴンに皇軍の進駐に歓迎

荒鷲長驅し

成都を猛襲

〔上海廿八日UP〕駐支日本軍は成都を猛襲
〔上海廿八日UP〕駐支日本軍は成都を猛襲
〔上海廿八日UP〕駐支日本軍は成都を猛襲

新嘉坡防衛へ

英側 國境に大軍集中

軍務服役を要求

〔東京廿八日UP〕本日、英側國境に大軍集中
〔東京廿八日UP〕本日、英側國境に大軍集中
〔東京廿八日UP〕本日、英側國境に大軍集中

自治行政權

回復を要求

〔上海廿八日UP〕自治行政權回復を要求
〔上海廿八日UP〕自治行政權回復を要求
〔上海廿八日UP〕自治行政權回復を要求

東山銀行

本店 本行 支店

電話 番一〇三街ウレブアデオシノロフ市聖

BANCO ESPECIE DE YOKOHAMA, LTD.

(The Yokohama Specie Bank, Ltd.)
Rua da Candelaria N. 23
Caixa Postal. 380 - Rio de Janeiro

横濱正金銀行

リオデジャネイロ支店

英米側陣營に参加 東亞共榮圏を敵視

奇怪！蘭印側の態度増長

【東京廿九日UP】日本、蘭印陣營はますます（敵視化）して、東亞共榮圏を敵視する態度が、蘭印側からますます強くなっている。蘭印側は、東亞共榮圏の発展に、日本が積極的に関与することを、最近ますます強くなっている。蘭印側は、東亞共榮圏の発展に、日本が積極的に関与することを、最近ますます強くなっている。蘭印側は、東亞共榮圏の発展に、日本が積極的に関与することを、最近ますます強くなっている。

圓貨取引を停止

ジャバ銀行、對日通告

【上海廿八日UP】ジャバ銀行は、日本銀行との間にある取引を、本日午後五時より、一時的に停止した。ジャバ銀行は、日本銀行との間にある取引を、本日午後五時より、一時的に停止した。ジャバ銀行は、日本銀行との間にある取引を、本日午後五時より、一時的に停止した。

新西蘭に對日敵性

「親交ある國家」の文官削除

【東京廿八日UP】ニュージーランド政府は、新西蘭に對する「親交ある國家」の文官を、最近削除した。ニュージーランド政府は、新西蘭に對する「親交ある國家」の文官を、最近削除した。ニュージーランド政府は、新西蘭に對する「親交ある國家」の文官を、最近削除した。

不滿の徒は叛逆者

大英帝國今や危機に直面 濠洲首相機を飛ばす

【上海廿八日UP】濠洲首相の部分に於いて示された同様の情勢は、全オーストラリア人民に、大英帝國の危機に直面していることを示している。濠洲首相の部分に於いて示された同様の情勢は、全オーストラリア人民に、大英帝國の危機に直面していることを示している。

在京トルコ大使館 突如！出火

警視廳事態を重視

【東京廿八日UP】至急報、在京トルコ大使館に突如として出火した。警視廳は事態を重視し、出火原因を調査中である。

米國の參戰迫る

チャーチル首相期待

【ロンドン廿九日UP】チャーチル首相の閣下は、米國の參戰を促す演説を行った。チャーチル首相の閣下は、米國の參戰を促す演説を行った。チャーチル首相の閣下は、米國の參戰を促す演説を行った。

國境の確定まで 一兵も引揚げぬ

ベルギー大統領決意

【ブリュッセル廿九日UP】ベルギー大統領は、國境の確定まで一兵も引揚げない決意を示した。ベルギー大統領は、國境の確定まで一兵も引揚げない決意を示した。



市況

小麦	10000
大豆	10000
米	10000
糖	10000
油	10000
金	10000
銀	10000
銅	10000
鉄	10000
鉛	10000
錫	10000
亜鉛	10000
アルミニウム	10000
ニッケル	10000
コバルト	10000
マンガン	10000
セレン	10000
モリブデン	10000
バナジウム	10000
ニオブ	10000
タングステン	10000
チタン	10000
ジルコニウム	10000
ハフニウム	10000
ニオブ	10000
タングステン	10000
チタン	10000
ジルコニウム	10000
ハフニウム	10000

急募 少年店員を求む

貸間 小規模住宅を貸す

淋病 如何なる淋病も五日で完全治癒

ノロエステ カフエランディア

求人 記の者の現住所を告知

手島よし 明治二十九年十一月

桑島英男 桑島英男

岡田等 岡田等

住南六太郎 住南六太郎

洋裁修業部 裁縫科、其の他家事

日本語科 小學校程度

ブラジル語科 グループ程度

寄宿生收容部 小學校児童其他の家庭

公認ピネイロス裁縫學院

有利確實のタンニン、新炭兼用

アカシア・ネグラの植林

ブラタク商事會社

Watanabe Bussan Comissões, Consinações e Conta Propria

山下治療所 皮膚科、泌尿科、外科

支店開設御披露 私事此の度左記へ支店設置仕りに付本

鎌田支店 鎌田本支店

鎌田本支店 鎌田本支店

横田洋服店 横田洋服店

順調な分娩 産前産後

悪阻と浮腫に 産前産後

消化不良と便秘 産前産後

伯國總代理店 西谷商會

山下治療所 皮膚科、泌尿科、外科

支店開設御披露 私事此の度左記へ支店設置仕りに付本

鎌田支店 鎌田本支店

鎌田本支店 鎌田本支店

横田洋服店 横田洋服店

順調な分娩 産前産後

悪阻と浮腫に 産前産後

消化不良と便秘 産前産後

伯國總代理店 西谷商會

山下治療所 皮膚科、泌尿科、外科

支店開設御披露 私事此の度左記へ支店設置仕りに付本

鎌田支店 鎌田本支店

鎌田本支店 鎌田本支店

横田洋服店 横田洋服店

順調な分娩 産前産後

悪阻と浮腫に 産前産後

消化不良と便秘 産前産後

伯國總代理店 西谷商會

山下治療所 皮膚科、泌尿科、外科

支店開設御披露 私事此の度左記へ支店設置仕りに付本

鎌田支店 鎌田本支店

鎌田本支店 鎌田本支店

横田洋服店 横田洋服店

順調な分娩 産前産後

悪阻と浮腫に 産前産後

消化不良と便秘 産前産後

伯國總代理店 西谷商會

山下治療所 皮膚科、泌尿科、外科

支店開設御披露 私事此の度左記へ支店設置仕りに付本

鎌田支店 鎌田本支店

鎌田本支店 鎌田本支店

横田洋服店 横田洋服店

順調な分娩 産前産後

悪阻と浮腫に 産前産後

消化不良と便秘 産前産後

伯國總代理店 西谷商會

山下治療所 皮膚科、泌尿科、外科

支店開設御披露 私事此の度左記へ支店設置仕りに付本

鎌田支店 鎌田本支店

鎌田本支店 鎌田本支店

横田洋服店 横田洋服店

順調な分娩 産前産後

悪阻と浮腫に 産前産後

消化不良と便秘 産前産後

伯國總代理店 西谷商會

價格低落防止のため 來年度棉作段別制限か 州農務、大藏長官對策に腐心

は標目 ルミ十六パーロア 持維段値低最

ベネチアとトロンボーンの間で進行は速く、少くもアボラ六〇ミル見込み(最)として維持する。各州の代表者は、この価格の維持を望んでいる。州農務、大藏長官は、この問題を厳重に検討し、必要ならば、補償を行なうと見解を示している。州農務、大藏長官は、この問題を厳重に検討し、必要ならば、補償を行なうと見解を示している。

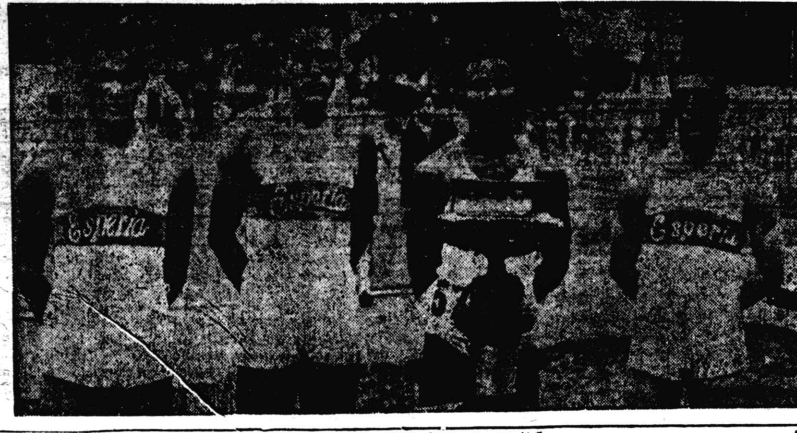

千六百米繼走に 南米對記録

去る十七日午後、南米各地で競走が行われた。この競走は、千六百米の距離で行われ、南米の選手たちが記録を更新した。これは、南米の競走史上初めてのことであり、大いに注目を浴びた。

痛打熱風を裂く 球信

意氣込む北バラナ 猛練習に急ピツチ

中央軍は北バラナに意氣を込めて猛練習を行っている。これは、敵軍の侵入を防ぐためであり、軍民一体で奮起している。最近の練習では、多くの選手が好成績を出し、士気が高まっている。

人の和に重點 前朝者サンパウロの布陣 悩みの種は投手難

サンパウロのチームは、人の和を重視した布陣を立てた。投手陣には悩みの種を抱えている。しかし、選手たちは団結し、奮起を誓っている。試合の結果は、今後の戦況に影響を与える可能性がある。



北歐の美人

北歐の美人は、その優雅な容姿と魅力で注目を浴びている。最近、いくつかのファッションショーやイベントで活躍している。彼女たちは、最新のファッションを身にまとい、自信に満ちた様子で登場した。

名物の死傷者を出した。これは、戦況の悪化を示唆している。多くの市民が犠牲となり、被害は深刻化している。当局は、被害者の救済と戦況の改善を急務としている。



晴れの使命果し

ゴエス參謀總長歸伯

ゴエス參謀總長は、使命を果たして帰郷した。彼のリーダーシップと決断力により、戦況に大きな転機をもたらした。市民からは、大いに感謝と歓迎の意を示している。

ガソリン節約に 木炭自動車を奨励

ガソリンの節約を促進するため、木炭自動車を奨励している。これは、環境に優しい交通手段として注目されている。多くの企業や個人が、木炭自動車への転換を検討している。

白兵戦に柔術の威力

白兵戦において、柔術の威力が注目されている。柔術は、近接戦で効果を発揮し、敵軍を倒すのに役立つ。多くの兵士が、柔術の訓練を受けている。



戦時服飾

戦時服飾は、機能性と実用性を重視している。多くの女性が、戦時服飾を着用している。これは、戦況に合わせた服装の需要を反映している。

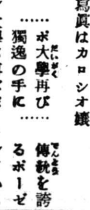

借家の御用

借家の御用は、多くの人々の生活を支えている。適切な借家を見つけることは、生活の質を高める鍵となる。私たちは、お客様のニーズに応じた借家を提供している。

CASA TOZAN LTDA.

Rio - Santos - Lins - Marília - Pres. Prudente - Alv. Machado - Promissão - Guarantã

取扱商品

- 珈琲
- フエジョン
- マモノ
- 胡麻
- 米
- 落花生
- 其他一般

營業方法

- 受託販賣
- 買入

支店及精選所

- 上記各地に支店又は精選所(珈琲及米)を有して居ります。御利用下さい。

聖市カーザ東山

中央事務所
Rua Florento de Abreu, No. 308/322
Caixa Postal 528
Telefones 3-1-41
End. Telex: "TOZANCER"

事務所及倉庫
R. Pinho Ramos, 39 (Boleia do Cereais)

倉庫
Rua Brás de Guatambom, 908
Barra Funda

雑穀

魚問屋 藤井兄弟商會

優良種子

モーター市 西山商店

信愛洋裁技術学校

法律百種の指針書
遠藤書店

旭額縁店

洋裁の勉強は、実力養成の要諦

DIANA

レストラン・喫茶室・ホール・ロゼ
市内に於ける唯一の安泰娯楽所
パン製造致して居ります
夜は一時まで營業

R. B. de Itapetininga, 111

Comprimidos e Elixir POLY-VITAMINA



精力の充實 (錠劑) ポリビタミン
 體質の強化 (液劑)

効力本位の栄養強壯劑として醫藥治療界に信用最も高し
 “錠劑ポリビタミン”は最も新しい微生物ヘーフエ菌、濃厚強力なるビタミンB
 複合體最高位ヂヤスターゼ及ペプシン等數種の綜合製劑にして、體力・抵抗力を強め
 直接病原に作用して病原治療を營み、栄養を充實して胃腸の組織を強化して、食欲を
 増進さし、消化吸收を旺んにして便通を整へる等々……廣汎なる作用を働く

胃腸の強化と各種栄養の綜合こそ健康増進・治病の基礎だ。日常食物の栄養分と血液化を助長し、體精力を充實さすポリビタミン



胃腸治療
 食欲増進
 栄養充實
 體力強化

胃腸は全身に栄養を送るダイナモである。これに故障があればどんな滋養物、栄養物も効果なし。虚弱者、病弱者の大部分は同時に胃腸機能の薄弱者である。殊に肺結核の如き特に栄養充實を必要とするものに却つて食欲不進に悩まされる者が多い。これは醫學の統計の示す嚴然たる事實である。ポリビタミンは全身機能、殊に胃腸機能を活潑に消化液の分泌を昂め食欲を増進せしめる活性酵素、ビタミン、ヂヤスターゼ、ペプシン等の貴重栄養素を多量に含有してゐるので、胃腸は段々強健となり、食欲は増進し、消化吸收は旺盛となり、日常食物中より栄養分を無駄なく吸収せしめると同時に日常食物中に缺乏し易い各種ビタミンを豊富に供給す。



世は體力戦-勉強も仕事も結局は體力です
 作業能率の向上は先づ健康です。大なる力を發揮させるためにはそのエネルギーの燃焼原として多量の栄養を必要とするのは當然ですがその補給には食欲を旺んにし、日常食物の栄養化と血液化を計らねばならぬことは勿論です。それにはポリビタミンの服用こそ最も適切です。

より多く働く人はそれだけ大量にビタミンが要る
 朝から晩まで過度な労働を続ける人たちは如何にして早く疲労を解消して明日に必要な活動力を養ふかであります。そのためには休息と栄養とが最も必要ですが、筋力を保つに不可欠の栄養素ビタミンB複合體を活動の量に比例して充分に補給することは最も合理的にして且つ仕事の能率を上げることになります。

老人性衰弱・早老・疲労の防止

老人性衰弱、早老等は腸の衰弱に起因すること
 渺からぬものである。殊に腸内に於ける食餌の残渣が細菌により分解され、それより生ずる有毒分質が吸収されて血管に入るものにより、動脈硬化の傾向を助長し、老衰を招くことは夙にチメニコフ博士の唱導したるところである。錠劑ポリビタミンは腸の衰弱を恢復すると共に腸内毒素の發生を抑制するので、自然に老衰・早老の來襲を遅延せしめる。またビタミンB其他の含有により精力の消耗を補給し、疲労の恢復を速かならしめる効果大なり。

栄養を増進し肺結核・結核性肋膜炎 腹膜炎・カリエスの抵抗力を増進す

これらの諸疾患にポリビタミンを服用せしめると、先づ著しき變化は食欲の増進である。而して胃腸の栄養消化吸収が活潑となり、かゝる患者に通常の消化障害が軽快する。患者の自覺症狀は大いに改善せられ疲労感減少し心氣爽快となり、盗汗に悩まされることも次第に稀となる。これらの効果は勿論ポリビタミンの服用による其の復雜なる成分個々の効果の綜合に外ならない。

(各地有名薬店に販賣す)

薬價

三〇〇錠……………二十八銖
 一〇〇錠……………十三銖
 液劑……………十三銖



適應症

胃腸諸症

胃カタル、胃酸過多、減酸症、胃腫、胃アトニー、胃擴張、胃潰瘍、食欲不進、便秘、下痢

結核性衰弱

肺結核、肋膜炎、腸結核、カリエス、貧血、腹膜炎、微熱、盗汗

妊産婦衰弱

悪阻、妊娠中毒症、浮腫、腎臓炎、産前産後、乳汁分泌不足、妊婦脚氣

虚弱乳幼児

消化不良、綠便、乳兒脚氣、發育不良、人工栄養兒、腺病質兒

脳神経衰弱

不眠症、神經衰弱、頭腦營養、長時間勤務及精神勤務による疲労解消



製造發賣元 サンパウロ市 大河内薬化学研究所

Caixa Postal. 1082 - Telefone 2-4818 - SÃO PAULO

Os Estados Unidos e as Índias Holandesas Continuarão a exportar petróleo para o Japão

LONDRES, 29 (U. P.) — Segundo notícias recebidas aqui, hoje, as restrições econômicas e comerciais da Grã-Bretanha e Estados Unidos contra o Japão talvez sejam aplicadas de forma benigna, presumindo-se que os Estados Unidos e as Índias Orientais Holandesas continuarão a exportar petróleo para aquele país.

LONDRES, 29 (U. P.) — Assinalam certos círculos autorizados que se acha disposto o governo britânico para dar início à pressão econômica contra o Japão, caso o governo de Tokyo pretenda ultrapassar certos limites. Todavia, pelo momento, ao que se supõe, a pressão não terá intensidade e não será em extremo rigorosa.

O presidente Roosevelt resolveu regressar a Washington

HYDE PARK, 29 (U. P.) — Afim de dirigir pessoalmente as medidas tendentes a dificultar a expansão nipônica no Pacífico, o presidente Roosevelt resolveu regressar imediatamente a Washington, devendo conferenciar hoje com o sr. Sumner Welles, que interinamente dirige o Departamento de Estado.

Navios japoneses receberam ser detidos

S. FRANCISCO, 29 (U. P.) — O "Tatuta Maru", um paquete japonês cujo custo orçou em 15 milhões de dólares, e outros barcos menores de igual bandeira que fazem a linha da costa do Pacífico receberam ser detidos em águas territoriais norte-americanas.

No domingo à noite zarparou de Vancouver, o último barco nipônico, que se achava em porto da América do Norte.

Os navios japoneses não serão detidos

WASHINGTON, 29 (U. P.) — Em declarações expressadas ontem à noite, o presidente Roosevelt assegurou que os navios sob bandeira japonesa poderão entrar nos portos norte-americanos sem receio de serem detidos.

A guerra econômica não terá consequências graves para o Japão

TOKYO, 29 (U. P.) — Insistem os círculos oficiais nesta capital sobre que a guerra econômica desfechada contra este país pela Inglaterra e Estados Unidos não terá consequências graves para a organização econômica nipônica.

Não obstante, observa-se nos círculos comerciais certa apreensão para o futuro.

Determinada uma investigação de todos os bancos ianquis no Nippon

TOKYO, 28 (T. O.) — O ministro das Finanças determinou uma investigação de todos os bancos ianquis e aliados no Japão. Esta medida é aplicada como represália pela investigação de todos os bancos japoneses nos E. U., imediatamente depois da congelação de créditos nipônicos na América do Norte.

O correspondente em Nova York do "Nichi-Nichi" ocupa-se hoje dos rumores que circulam acerca do fechamento de consuldos nipônicos nos Estados Unidos. Acredita que estes rumores são, por ora, infundados,

As restrições econômicas da Grã-Bretanha e Estados Unidos contra o Nippon seriam aplicadas de forma benigna — Londres disposta a dar início à pressão econômica caso Tokyo ultrapasse certos limites — O presidente Roosevelt resolveu regressar a Washington — Os navios japoneses poderão entrar nos portos norte-americanos — A greve econômica não terá consequências graves para o Japão — Determinada uma investigação de todos os bancos ianquis no Nippon — Também a Nova Zelândia — Represálias japonesas — Ratificado o tratado nipo-indochinês — Ocupação de pontos de apoio na Indochina — A Indochina livre de ameaças! — Outros telegramas

pois o fechamento de consuldos significa o prelúdio da ruptura das relações diplomáticas o que, no momento, não se deseja nos Estados Unidos, onde por enquanto só se tenta exercer pressão sobre o Japão com medidas econômicas tomadas mancomunadamente com a Inglaterra, Canadá, Austrália, Índias Neerlandesas e com a China de Chungking.

A imprensa japonesa comenta as medidas norte-americanas dizendo que Tokyo já previu estas sanções econômicas e que tomou as medidas preventivas.

Medidas especiais contra o Japão

SHANGHAI 28 (T. O.) — O Banco de Java comunica hoje ter sido suspensa com efeito imediato, a cotação da moeda japonesa, não podendo ser realizadas transações concertadas com base de Yen. Ficam suspensas provisoriamente as transações de divisas entre a Índia Oriental e Índia Holandesa e o Japão. As exportações do Império Nipônico para a Manchúria, China e Indochina estarão sujeitas a licença especial. O diretor do Departamento de Economia proibe aos bancos transações com os súditos japoneses.

Também a Nova Zelândia

WELLINGTON, Nova Zelândia, 29 (U. P.) — O ministro da Fazenda, sr. Walter Nash, declarou, ontem, que a Nova Zelândia aplicará contra o Japão as mesmas medidas adotadas pelos Estados Unidos e a Grã-Bretanha.

SHANGHAI, 28 (T. O.) — Informa-se que a Nova Zelândia anulará as cláusulas de "nação mais favorecida", contidas no acordo concluído com o Japão, em 1928. Essa notícia foi fornecida pelo primeiro ministro neo-zelandês Walter Nash, devendo a referida medida ser posta em vigor em Outubro do corrente ano.

Grandes empresas norte-americanas sob controle japonês!

TOKYO, 28 (T. O.) — O ministro da Fazenda japonês declarou que a resolução do governo japonês de congelar os créditos norte-americanos coloca sob controle dos japoneses as sucursais norte-americanas das empresas Ford-Watson, Universal Films e General Motors.

Represálias japonesas!

SHANGHAI, 28 (T. O.) — Em represália às medidas norte-americanas contra o Japão, o Consulado Geral japonês estabeleceu o controle das operações de todos os comerciantes ianquis nesta cidade.

TOKYO, 29 (U. P.) — O governo nipônico ordenou o congelamento de fundos e bens pertencentes ao governo holandês nas Índias Neerlandesas e Hong-Kong. O Império está adotando me-

didadas de represália contra todos os países que congelaram seus créditos, figurando os Estados Unidos, Inglaterra, Canadá e Irlanda do Norte.

As Índias Holandesas sustentaram Washington e Londres

BATAVIA, 29 (U. P.) — Círculos autorizados declaram que a iniciativa contra o Japão as-

sumida pelo governo das Índias Orientais Holandesas foi adotada com pleno conhecimento das possíveis consequências e logo após terem sido consultados os governos de Londres e Washington.

Ratificação do pacto indochino-nipônico!

TOKYO, 28 (T. O.) — O Conselho Secreto do Estado reuniu-

A guerra teuto-soviética

Várias informações sobre a marcha das operações bélicas

BERLIM, 29 (U. P.) — O "D. N. B." classifica de inútil as tentativas de alguns destacamentos russos, assediados ao leste de Smolensk, em romper o cerco que lhes fazem forças alemãs.

Uma informação dessa agência oficial acusa aos comissários russos de forçar, em muitas oportunidades, os soldados a se lançarem ao ataque, mediante ameaça com metralhadoras. É significativo para os ob-

servadores nesta capital, a forma pela qual os alemães vão introduzindo, cada vez em maior grau, o elemento político em suas informações sobre o desenvolvimento da ação militar.

Acredita-se que no setor de Hangoe, Finlândia, as forças russas lançaram violento contra-ataque durante as últimas 24 horas, mas, aduz-se que todos foram repelidos pelos contingentes fino-germânicos. Segundo despachos proceden-

tes da frente setentrional, grandes massas de tropas russas ficaram envolvidas na retaguarda das forças alemãs, as quais avançaram até 70 quilômetros de Leningrado.

Na frente sul — Bessarábia — os russos também vão sendo cercados por alemães, rumanos, húngaros e eslovacos.

A rádio-emissora desta capital informou hoje que as forças russas batem em constante retirada na direção de Dnieper,

pela parte inferior de Kiev, mas, como virtualmente não existem pontes sobre o rio não houve possibilidade para atravessá-lo.

A resistência russa na parte setentrional da frente foi esmagada durante o fim da semana e, assim, rompida a linha "Stalin". Foram tomados vários fortins.

Informações de fonte alemã, dizem que na noite de ontem foi empreendida uma expedição aérea contra Odessa, porto situado sobre o Mar Negro.

Nessa incursão a "Luftwaffe" bombardeou pesadamente a zona portuária da cidade, registrando-se incêndios.

Contra Moscou não foram levados ataques no domingo e madrugada de segunda-feira, em vista das más condições atmosféricas, todavia, nos outros setores da frente foram abatidos 140 aparelhos soviéticos.

Chengtu bombardeada pela aviação nipônica

SHANGHAI, 28 (T. O.) — Segundo informa o Departamento de Imprensa do Exército japonês na China, mais de 100 aviões de bombardeio nipônicos, acompanhados de aparelhos de caça bombardearam, na tarde de domingo, a cidade de Chengtu, capital da província de Szechuan. Comunica-se de Chungking que o bombardeio causou graves danos em um campo de aviação e em instalações militares do centro da cidade.

Destruida a Legação Turca em Tokyo

TOKYO, 28 (T. O.) — A Legação da Turquia em Tokyo foi parcialmente destruída por um incêndio. Todos os membros da embaixada turca salvaram-se. Desconhece-se a verdadeira causa do sinistro, tendo a polícia aberto rigoroso inquérito.

O noticiário telegrafico publicado pelo "BRASIL ASAH!" é fornecido pelas agências: "National" (A. M.) brasileira "Tocrei" (D.), japonesa, "United Press" (U. P.), norte-americana, "Transocean" (T. O.), alemã.

Fiscalização dos bens de estrangeiros na Alemanha

BERLIM, 29 (U. P.) — O órgão oficial publicou um decreto do Conselho de Ministros para a defesa estabelecendo que os estrangeiros residentes na Alemanha e territórios ocupados devem informar as autoridades sobre os bens que possuem ou administram.

A Finlândia rompeu relações com a Inglaterra

LONDRES, 29 (U. P.) — Fontes autorizadas informam que a Finlândia rompeu suas relações diplomáticas com a Inglaterra.

O aniversário do sr. Mussolini

ROMA, 29 (U. P.) — O sr. Benito Mussolini, chefe do governo, completa hoje seu 58.º aniversário natalício.

Não haverá qualquer comemoração, nem mesmo em família.

O movimento nacionalista da Índia

SHANGHAI, 28 (T. O.) — Grande numero de destacadas personalidades da Índia, reunidas em Poona, tomou a decisão de exigir o restabelecimento completo do Poder Executivo. Em resolução tomada, exige-se que seja imediatamente declarado quando entrará em vigor a Nova Constituição.

Economista alemão irá à Turquia

BERLIM, 29 (U. P.) — Informa-se autorizadamente que o economista, dr. Clodius, seguirá para a capital da Turquia logo que terminar as negociações de caráter econômico que vem realizando em várias capitais da Europa.

O governo holandês jamais negociará com o governo do Reich

LONDRES, 29 (U. P.) — O governo holandês instalado nesta capital deu a público uma declaração pela qual afirma que que jamais entrará em negociações com o atual governo do Reich.

CONTRA-ATAQUE RUSSO

BERLIM, 29 (U. P.) — Admite-se, em círculos autorizados desta capital que as tropas russas desfecharam uma série de contra-ataques, nas últimas horas, no setor de Hangou, sendo, porém, repelidos.

ODESSA ATACADA PELA AVIAÇÃO ALEMÃ

BERLIM, 29 (U. P.) — Informações de origem alemã anunciam que a "Luftwaffe" realizou uma incursão aérea contra Odessa. Não se revela o numero de aviões atacantes, porém afirma-se que foram atingidas pelas bombas e incendiadas as instalações daquele porto da Ucrânia.

East Anglia bombardeada

LONDRES, 29 (U. P.) — Diz o seguinte o comunicado distribuído hoje pelos Ministérios da Aeronáutica e da Segurança Pública:

"Alguns aviões inimigos atravessaram a costa e arremessaram bombas em East Anglia. Houve alguns feridos e ligeiros danos materiais".

HANOI, 29 (U. P.) — O governo deu a público um comunicado, no qual diz ter consentido que os japoneses ocupem aeródromos de Tourane, Nhatrang e a costa de Anam.

Ocupação de dois pontos de apoio

VICHY, 28 (T. O.) — Em consequência do acordo franco-japonês sobre a defesa da Indochina, as tropas nipônicas ocuparam dois pontos de apoio da região costeira e outros dois no interior de Anam, na Cochinchina.

Em Saigon

SAIGON, 28 (T. O.) — Espera-se para breve a chegada das tropas japonesas a esta cidade. Já no dia de hoje terminará a evacuação dos aeródromos franceses da cidade. Amanhã ou depois chegarão os japoneses.

A Indochina está completamente livre de ameaças!

TOKYO, 28 (T. O.) — Todos os países que se sentiam ameaçados pela possibilidade do estabelecimento de bases inimigas na Indochina Francesa, poderão agora ficar novamente tranquilos, pois o Japão como potência mais poderosa do Extremo Oriente, garante o estado de coisas. Este comentário é feito pelo "Japan Times and Advertiser", ao noticiar a ocupação da Indochina pelas forças nipônicas.

A defesa de Singapura

TOKYO, 28 (T. O.) — Informa-se hoje de Bangkok que as autoridades inglesas dos Estados malásios enviam grandes contingentes de tropas para a fronteira. Nas águas de Singapura foi intensificada a colocação de minas, sendo ampliado o serviço de patrulhamento. Os súditos ingleses, residentes nos Estados malásios, deverão inscrever-se no serviço militar em Singapura.

Congelados os créditos norte-americanos na Manchúria!

HSINKING, 23 (T. O.) — O governo da Manchúria comunica hoje de manhã ter sido proposta a congelação de todos os créditos britânicos e norte-americanos, como represália pela congelação de créditos em prejuízo da "nação irmã" nipônica.

Discurso do sr. Menzies

CHINGKING, 28 (T. O.) — O primeiro ministro australiano, sr. Menzies, pronunciou um discurso dizendo que os que estavam descontentes com a política do governo australiano haviam de ter visto que os acontecimentos das últimas 24 horas demonstraram que a Austrália corre pelo menos o mesmo perigo que qualquer outra parte do Império Britânico. Os que tentam criar discórdia são traidores. A situação atual exige que todos os cidadãos australianos cumpram com o seu dever, com plena responsabilidade dos seus atos.

Continúa a aumentar a tensão entre o Japão e Indias Orientais Holandesas

Comentário do "Asahi" de Tokyo — O que disse o porta-voz do governo japonês

TOKYO, 29 (U. P.) — A tensão entre o Japão e as Indias Orientais Holandesas continua a aumentar e, segundo informações dos círculos locais a colônia holandesa deu seu apoio aos Estados Unidos e à Grã-Bretanha em sua política de repulsa ao Japão.

com o Japão, e isto por duas questões: primeira, referente à recente recusa daquela colônia holandesa para aceitar as sugestões nipônicas para a conclusão de um tratado comercial; e segunda, as restrições ontem decretadas, pelo governo das Indias Orientais Holandesas com referência às exportações.

de prosperidade na Asia Oriental e, que, por outro lado, veem corroborar a opinião de que o mesmo se mostra propenso a participar da política anglo-norte-americana de repulsa ao Japão. E acrescenta: "O Japão deve dissipar esse mau sonho das autoridades holandesas que pretendem se utilizar da pele do leão britânico e das asas da águia norte-americana para desafiar o Japão".

sentente, neste momento, que a criação de uma esfera de prosperidade no Pacifico, constitue um encargo histórico posto nas mãos do Japão e que este para realizar sua elevada missão está firme e imutavelmente decidido a vencer qualquer obstáculo que se lhe anteponha no caminho".

Joujoux e Balangandans de 41

RIO, 28 (A. N.) — A campanha social pró "Cidade das Meninas" deu um régo presente à sociedade brasileira, com a realização de "Joujoux e Balangandans de 41".

das com os mais calorosos aplausos. E o eco de tudo isso ainda repercute. A VESPERAL DE SABADO Sábado, no Municipal, a preços populares, realizou-se, em última representação, a vespéral de "Joujoux e Balangandans".

A ORGANIZAÇÃO DOS QUADROS

A sra. Darcí Vargas entregou a organização dos quadros a várias pessoas da comissão, divididas em grupos. Coube, por exemplo, à sra. Lia do Amaral, os quadros "Cidade de São Sebastião" e "Carnaval".

AGRADECIMENTO AOS ARTISTAS

Antes de se retirar do Municipal, a sra. Darcí Vargas, pessoalmente, agradeceu aos artistas a sua participação na "feerie", tendo, em seguida, extendido esse agradecimento ao autor, orquestrador, músicos e demais pessoas que emprestaram sua colaboração à festa.

A História das Relações entre o Japão e os Mares do Sul

(Conclusão) No tempo do isolamento ao Japão, há uns dois "haikais" que contam a luta entre um navio inglês e outro português. As histórias de Tokubei Tenjiku e Nagayama Yamada, foram recordadas, quando o isolamento estava sendo rompido.

que escreveu dois volumes sobre o mundo ocidental. Ele sustentava a formação de uma espécie de "bloco japonês" em contraposição à Europa e Asia. Essa idéia pode ser considerada, precursora da idéia da atualíssima "Esfera de Comum".

Brasileiros e estrangeiros na riqueza paulista

É costume dizer-se que os paulistas refugiam-se cada vez mais nas profissões liberais, no funcionalismo, abandonando as profissões produtivas: a indústria e a lavoura. Diz-se também que as correntes migratórias que convergem para São Paulo apoderaram-se da maioria das propriedades agrícolas e dos estabelecimentos industriais.

Os italianos, que há cincoenta anos vem chegando em volumes correntes e que são imigrantes mais estáveis, estão em segundo lugar e com porcentagem bem pequena. Os que fizeram aquisições mais rápidas de propriedade foram os japoneses. Note-se que estes imigrantes preferem arrendar a terra a comprá-la.

pelos seguintes dados, na base de numero de fabricas brasileiras, 4.346; italianas, 2.246; portuguesas, 579; espanhóis, 309; alemães, 294; japoneses, 76; austriacos, 53; ingleses, 24; franceses, 22; norte-americanos, 12; canadenses, 4; diversas nacionalidades, 979. As fabricas de propriedades de brasileiros representam 67% do total de estabelecimentos fabris.

Ao mundo cumpre esperar uma ofensiva de paz do chanceler Hitler, declara o sr. Eden

LONDRES, 29 (U. P.) — O ministro das Relações Exteriores da Grã-Bretanha, major Anthony Eden, declarou hoje na Câmara dos Comuns que ao mundo cumpre esperar, dentro em breve, uma ofensiva de paz do chanceler Hitler, "porque o mesmo não pode conseguir a com os seus próprios recursos este ano".

Geral do Conselho Nacional de Estatística, após ouvir o relatório do delegado desse Estado, dr. Roberto Paiva Meira, aprovou um voto de calorosas congratulações com o seu operoso governo pela prestigiosa assistência e inestimável apoio assegurados ao plano de realizações do nosso sistema.

O Conselho Nacional de Estatística se congratula com o Governo de São Paulo

O interventor Fernando Costa recebeu, hoje, o seguinte telegrama do Conselho Nacional de Estatística, ora reunido na capital da República: "Tenho a honra de comunicar a v. excia. que a Assembléia

As nossas tropas avançam esmagadoramente em território do agressor" Declara o presidente do Perú

LIMA, 29 (U. P.) Por entre frenéticos aplausos o presidente Prado expressou que "as nossas forças armadas repeliram os ataques dos equatorianos em uma linha de mais de 100 quilômetros de extensão", do Pacifico até o sul de Casaderos.

mento, o presidente Manuel Prado expressou que "as nossas forças armadas repeliram os ataques dos equatorianos em uma linha de mais de 100 quilômetros de extensão", do Pacifico até o sul de Casaderos. Nossas tropas avançam esmagadoramente em território do agressor".

Auxilio a natalidade

Em recente decreto-lei, conforme vimos em comentário anterior, o Governo Federal autorizou as Caixas Econômicas e as instituições de previdência social a concederem "mutuos para casamento". Estes empréstimos, como foi exposto, destinam-se a facilitar a compra do lar dos trabalhadores em geral, ou dos associados das Caixas e Institutos, em particular, mediante interessante plano.

lística. O proletariado terá, porém, o correspondente a doze ordenados. Também neste plano, o Governo Federal quis criar prêmios aos casais de prole numerosa, dispensando-os do pagamento das quotas mensais de amortização do empréstimo constante do mutuo.

Este plano de auxilio, conforme foi visto, será realizado pelas Caixas e Institutos de Aposentadoria e pelas Caixas Econômicas Federais. As entidades subordinadas aos governos estaduais deverão organizar planos iguais, na conformidade dos regulamentos que serão baixados pelos respectivos governos.

Colaborações

O "Brasil Asahi" não se responsabiliza por conceitos e opiniões emitidos em artigos assinados. Também não devolve originais, mesmo quando não publicados

IMINENTE a entrada dos EE. UU. na guerra

Importante discurso do sr. Churchill na Camara dos Comuns

LONDRES, 29 (U. P.) — Urgente. — O primeiro ministro britânico, sr. Winston Churchill, declarou hoje perante a Câmara dos Comuns que é iminente a entrada dos Estados Unidos na Guerra.

das do Reino Unido receberam ordens para estar completamente preparadas até o dia 1.º de Setembro. LONDRES, 29 (U. P.) — O sr. Winston Churchill, em seu discurso de hoje perante a Câmara dos Comuns, afirmou que seria uma loucura admitir-se que os Estados Unidos e a Rússia vão ganhar a guerra para a Grã-Bretanha.

gente. — A certa altura de seu discurso perante a Câmara dos Comuns o sr. Winston Churchill declarou que a Grã-Bretanha está vencendo a batalha do Atlântico. LONDRES, 29 (U. P.) — Urgente. — O ministro Winston Churchill declarou em seu discurso na Câmara dos Comuns que três quartas partes dos habitantes do globo estão empenhados atualmente na luta contra o nazismo.

Há, porém, alguns livros de Geografia, escritos nessa época e muito interessantes. Eles não tem relação com a literatura, mas são magníficos materiais históricos para o estudo da "marcha para o Sul" no período Tokugawa. Um deles é o livro de Joken Nishikawa sobre o comércio com a China e outros países estrangeiros. No oitavo ano da Era Genroka o livro foi publicado em dois volumes e no sexto da Era Hoi, uma segunda edição, em cinco volumes. O sábio Hakuseki Arai escreveu "Sairan Igen" (5 volumes) e "Notas sobre o Ocidente" (3 volumes). No primeiro ele colheu o material com médicos holandeses e se divide em: Europa, Africa, Asta, América do Sul e América do Norte. O segundo, Arai escreveu-o com o auxilio de um sacerdote italiano.

Limitação da área algodoeira de São Paulo no ano de 1942

Caridade exemplar de Dona Darcí

Será fixado o preço mínimo de 60\$000, para a arroba de algodão em pluma

de ADALGISA NERY

Os srs Coriolano de Góes, secretário da Fazenda e Paulo de Lima Corrêa, secretário da Agricultura, tiveram, sábado último, demorada conferência sobre medidas que deveriam ser tomadas para defesa das cotações futuras do algodão, contra possíveis manobras baixistas e os efeitos da diminuição dos mercados externos.

Na conferência, segundo fomos informados, teriam sido tomadas providências contra aquela manobra baixista. Teria sido apresentada importante sugestão, na qual o governo expediria um decreto delimitando as áreas de plantação do algodão que vigoraria no início do ano de 1942. Teriam resolvido ainda os dois titulares a fixação do preço mínimo de 60\$000 por arroba.

Os secretários da Fazenda e Agricultura deverão apresentar ao interventor Fernando Costa, as sugestões resolvidas na conferência realizada na Secretaria da Fazenda.

produção do nosso segundo produto exportável, é que as providências do interventor Fernando Costa, a se confirmarem as notícias veiculadas, não afetará os interesses da lavoura.

Se houver redução, o limite de preços compensa-la-á. Haja vista ao que aconteceu neste ano agrícola. Os preços ultimamente registrados não beneficiaram os produtores. O algodão já se encontrava nas mãos dos intermediários.

Nestas condições, a prévia fixação de preço concorrerá para elevar o nível de compra do algodão em caroço. A base de 60\$000, por 15 quilos de pluma, poderá haver correspondência, em municípios mais próximos da capital, de 20\$000, para a arroba de algodão em caroço, quando, nesta safra que estamos beneficiando e classificando, a média para as várias zonas produtoras não passou de 11\$000.

Assim, a limitação, em face das dificuldades que vão decorrendo da evolução da crise internacional, em vez de constituir-se um mal, poderá reverter em benefício das atividades algodoeiras paulistas.

O fim da caridade e a sua grande e misteriosa razão de ser é indiscutivelmente a necessidade que a criatura tem de se tornar íntima com Deus.

Nesta ligação espiritual, expressa pela ternura e amparo transformada em palavras ou atos em favor dos seus semelhantes, o homem sente a plenitude de quem recebe a Divina Presença.

Há inegavelmente na essência humana uma tendência para encontrar o Bem e desta forma completar a sua realização integral. Por Deus foi dado ao homem escolher e impugnar essa tendência da natureza. Em lugar de alargar a sua alma à magnificência do Bem, pode da mesma forma estreitar-se no egoísmo e tornar-se inútil aos próprios sentidos.

Os ambientes e os seres são então mudados em simples confortos de acordo com os seus desejos imediatos e o prazer pessoal se levanta como juiz supremo para lhe conferir todos os direitos acima de todos os direitos humanitários.

Só buscar a alegria e o conforto é aquilatar por preço muito baixo a dignidade espiritual plasmada na criatura pelo Criador.

E' necessário ser bom e contente, condoer-se das misérias alheias não somente porque se viva no ambiente de doenças físicas e morais, porque se lida com pessoas famintas e desgraçadas, mas porque todo o ser tocado pelo sopro divino deve alargar e orientar o seu sentido para o Universal e o Infinito.

Fugir à prática da caridade e consequentemente à presença Divina, é estreitar-se e limitar-se somente às realizações finitas, rebaixando e fragmentando o espírito nos múltiplos e inúteis apelos da matéria.

A criatura não é uma coisa feita dentro do seu limite de

forma. Pelo contrário, tem uma alma ligada ao infinito e ao eterno. Ela atrai-se para o seu semelhante e múltiplas vezes, insatisfeita, recorre ao seu outro eu para a união e o conforto além dos limites e fronteiras fora do tempo e do espaço.

A uma pessoa é muito fácil contornar a realidade da vida quando se tem meios materiais e ambientes sem restrições que para agrandar procuram esconder as tristezas do mundo. Mas se essa pessoa, tendo todas as facilidades de fugir às realidades dolorosas da vida, tendo em mãos todos os elementos para viver tranqüila e descansada, não para distrair com palavras e gestos um pouco da caridade de esta criatura vivendo em completa harmonia familiar para atender os pequeninos que ao sol e à chuva vão para suas ganhar a sua subsistência como vendedores de jornais, esta criatura morando em palácios, cercada de todas as atenções pessoais, retira do seu dia horas para formar um lar para os jovens, que sem um conselho amigo ou um cuidado materno estão na iminência de cair na treva do erro e aumentar a angústia do Universo, se esta criatura vai proporcionar recursos a um grupo de pescadores distantes, com um pouco de solidariedade humana, varrendo talvez do coração dos desgraçados a sorte o germe de rancor e a revolta dos solitários, então, inegavelmente, essa criatura está, pela prática da caridade, em Presença de Deus.

E' fácil auxiliar o pobre quando se é pobre. E' sábio e fácil auxiliar o desgraçado quando se é santo. Mas não é muito fácil sofrer pelos que sofrem e ajudar os tristes quando se está bem em todos os setores da vida e quando as tristezas não estão perto de nós.

D. Darcí Vargas dá o exemplo

de que assim mesmo, vivendo fora do ambiente de misérias, cercada de atenções pessoais e em grande harmonia de família se pode também pensar nos que sofrem e ajudar os que a necessidade revoltou e nos quais destruiu o sorriso bom para a vida.

Todos os pequeninos jornaleros sentirão ao fim do dia, na hora do seu sono, a mão suave acariciando as suas cabeças infantis. Todas as jovens abandonadas poderão agora pensar num lar amigo e carinhoso. Todos os pescadores distantes esperarão que o dia seguinte rompa luminoso para a nova colheita do mar com o sorriso tranqüilo e feliz dos que não estão na solidão!

Notícias sobre o baseball PREPARAM-SE OS PARANAENSES

Realiza-se nos dias 8 e 9 de Agosto próximo, em Londrina, o Campeonato Preliminar de Baseball da região de Paraná, com a participação dos "teams" de Santa Mariana, Vila Japonesa, Cambará, Três Barras e Londrina.

Os jogos estão despertando, desde já, grande entusiasmo entre os "fans" do baseball.

TREINAM OS SAMPAULINOS

Dentro de um mês e pouco, será realizado o Campeonato Inter-Colonial de Baseball. O "team" de São Paulo está realizando um intenso treino, sob a orientação do sr. Mitsuo Yoshida. Domingo último, os baseballistas sampaulinhas treinaram desde cedo, até ao anoitecer. Ao que parece, o "team" da capital ressentiu-se da má condição dos dois "pitchers" e da fraqueza da defesa do campo exterior. O campo interior está bem defen-

Igualado o recorde sul-americano dos 4x400 metros

A brilhante vitória do Espéria na 12.ª disputa da taça "Alvaro Ribeiro"

A 12.ª disputa da taça "Alvaro Ribeiro" apresentou um resultado digno do progresso do atletismo brasileiro e digno da turma que o conquistou. Correndo sem adversário o "Four" do Espéria, composto de Padilha, Pini, Di Pietro e Bento de Assis, marcou a "performance" de 3'19", resultado nunca marcado no Brasil e que apenas uma turma na América do Sul conseguiu, essa turma foi a equipe nacional que disputou o Campeonato Sul-Americano de Lima. Mas se levamos em consideração que a turma do Espéria não teve adversários temos que convir que está ela apta para melhorar pelo menos em um segundo o recorde que conseguiu igualar. Igualando, assim, o recorde, com o tempo de 3'19" — o que dá a média de 49"45 para cada corredor — essa equipe superou a melhor marca paulista que pertencia a uma outra equipe do Espéria, composta por Mine, Gherardi, Padilha e Ciro Marques, com o tempo de 3'22". resultado que também constituía o recorde das disputas da taça.

O Paulistano tendo apenas um único especialista na distância, Agenor da Silva, conseguiu o segundo posto sem nunca ter ameaçado os vencedores e sem nunca ter sido ameaçado pelos terceiros colocados que foram os tieteanos.

(Cliché na pag. japonesa)

Habitue seu filhinho a cuidar dos dentes

Nelly Bressan

Distribuição de SPES de S. Paulo

Depois das refeições, restos de comida, em fragmentos muito pequenos, ficam retidos entre os dentes, sobretudo se estes são unidos. Estas partículas de alimentos, decompostas pela saliva, fermentam rapidamente e atacam o esmalte e depois o marfim dos dentes. Resultado: os dentes cariam e apodrecem, causando dores muitas vezes insuportáveis. Para evitar tal inconveniente, é preciso limpar os dentes após cada refeição, livrando-os das partículas de alimentos aderidas a eles ou insinuadas nos seus interstícios. Começa pelos 2 anos de idade, lavando-os com escova branda; nas dos 3 anos em diante, deve-se habituar a criança a escovar ela mesma os seus dentes.

Com uma escova pequenina molhada em água com bicarbonato de sódio (uma pitada para meio copo de água) o pequenino fará suficientemente a limpeza de seus dentes. ("La Paericulture").

O regresso do Gal. Góes Monteiro

O chefe do Estado Maior do Exército passou por São Paulo

Em trem especial procedente de Curitiba, passou domingo de madrugada por São Paulo, o general Góes Monteiro. O chefe do Estado Maior do Exército que regressa da Argentina, de onde veio, até Paranaguá, num navio do Lloyd e de Paranaguá, via Curitiba, até o Rio, em trem especial, chegou a esta capital às 2,10 da manhã, permanecendo entre nós até às 3 horas, quando seguiu viagem para o Rio.

Viajaram com o ilustre militar, o coronel Canrobert de Costa, chefe do seu gabinete; major Pedro da Costa Leite, assistente, e os capitães Alberto Soares Meireles e Ademar José Alvares da Fonseca, ajudantes de ordem.

Também integraram sua comitiva, de Sorocaba para cá, os srs. capitão Franco Pinto, representante do sr. Fernando Costa, interventor federal; cap. Gouveia Franco, assistente militar do sr. Luiz de Sampaio Arruda, secretário do governo; sr. Pereira de Queiroz, auxiliar de gabinete do dr. Acácio Nogueira, chefe de Polícia; e o 1.º Delegado Auxiliar, sr. Durval de Vilalva.

Aguardando o general Góes Monteiro na estação da Estrada de Ferro Sorocabana, estavam os srs. general Maurício José Cardoso, comandante da 2.ª Região Militar, acompanhado do seu ajudante de ordens, tenente Alberto Cardoso; major Hipólito Trigueirinho, chefe da Ca-

sa Militar da Interventoria; sr. Acácio Nogueira, chefe de Polícia, acompanhado do seu assistente militar, capitão Jaime Bueno de Camargo; coronel Paulo de Figueiredo, chefe do Estado Maior da 2.ª Região Militar; sr. Cândido Mota Filho, diretor-geral do Departamento Estadual de Imprensa e Propaganda; representantes dos srs. secretários da Justiça, Fazenda, Viação, Educação e Agricultura; sr. Anibal de Andrade, auxiliares de gabinete do sr. Prestes Maia, prefeito da capital; sr. Geraldo Russomano, secretário-geral do DEIP; sr. Bráulio de Mendonça, Superintendente da Segurança Política e Social; e representante do sr. Gabriel Monteiro da Silva, diretor do Departamento das Municipalidades; sr. Juvenal Piza, diretor do Gabinete de Investigações; major Dalisio Mena Barreto, assistente do coronel Maciel Monteiro, comissário da Rede Militar Ferroviária do Estado; capitão Ramiro Correia Junior; Osvaldo Mariano, diretor da Agência Nacional; capitão Osvaldo Trindade e outras pessoas.

Em vários automóveis, o chefe do Estado Maior do Exército, sua comitiva e as autoridades presentes, se transportaram para a estação do Norte, onde estava preparado o especial que o levaria para o Rio de Janeiro.

Luta de longa duração

(Fatos diversos)

RIO, 26 (A. N.) — Verificou-se trágico desastre de autocaminhão na estrada de Petrópolis. Ao ser desviado bruscamente de um buraco que atravessava o caminho, o veículo despenhou, tombando num rio. O carro conduzia trabalhadores do Departamento Nacional de Estradas de Rodagem, três dos quais faleceram, ficando feridos sete.

A Farmácia Morita e a Confeitaria Kamano, de 1.ª Aliança construíram novos prédios. As condições econômicas de Aliança são excelentes, devido à boa colheita de café, arroz e algodão. As casas comerciais também têm tido lucros gordos, segundo consta.

NOVA YORK, 27 — Três unidades mercantes argentinas, o "San Martín" de 7.498 toneladas; o "Belgrano", de 4.145 e o "Santa Fé", de 2.446 toneladas, que viajavam anteriormente sob bandeira alemã, foram colocados na lista de unidades inimigas pelo governo inglês, que teve a mesma atitude para com o cargueiro espanhol "Sant'Anna", de 3.220 toneladas.

O sr. Sentaro Okamoto, engenheiro em Marília, organizou um mapa das regiões algodoeiras da Alta Paulista, Noroeste e Sorocabana.

Aos srs. Kishitaro Jitsumori e Shuichiro Tanaka, foram concedidos naturalizações, na data de 26 do corrente.

Impressos ?

Preçosa a tipografia NIPPAK-SHA

Postal 375 — Tel. 7-3325

Reunião de amadores de "Haikai"

Um grupo de amadores de "haikai" reunir-se-ão na casa do sr. Miyaji em Ribeirão Preto para fazer "haikai", no próximo domingo.

Sugerida a redução do consumo de gasolina

RIO, 26 (A. N.) — Diante das dificuldades que se apresentam para a importação da gasolina o Sindicato das Empresas de Veículos de Cargas dirigiu uma circular a todas as empresas filiadas, sugerindo a redução do consumo do carburante, e considerando a possibilidade da adoção do gasogênio em caminhões.

Despreocupação



Após uma cansativa semana de estudos e trabalhos, a nossa "turma" de nisei, quando vai passear, sabe que o instante é de divertimento e não de preocupação e, assim, o que a gente vê, nos passeios e pique-niques, — nos da Liga, por exemplo —, são semblantes atraentes e risonhos, demonstrações de que nesse momento não tem nenhuma idéia fixa dominante, nem se encontram por nenhuma incerteza absorvidos.

Sabem que o descanso deve ser religiosamente observado. E então, não são presas de nenhuma inquietação, donde a sua atitude de despreocupação.

E se divertem e brincam, sonham e riem como as nisei que vemos (da esquerda para a direita): Izabel Ohara, Maria Haramura (Maria Pequena) e Julieta Haramura.

Pelo Colegio

30-VII-1941

A felicidade vive com muitos, não vive? Não há tanta gente que já não precisa de mais nada, porque já tem tudo? Mas, se um é, o outro pode não ser feliz, porque ainda não teve a oportunidade de se ver protegido por umas condições tais ou quais. Assim, neste mundo há, ainda, muitos que almejam a realização de um ideal e por eles todos podem fazer muito.

Por exemplo, nisei, por que você não aproveita o momento de bons gestos, auxiliando o reverendíssimo Padre Guido del Toro, S. J., — O Vigário dos japoneses do Brasil —, cujo desejo máximo é ver concretizada a catequese dos japoneses? Coopere, por exemplo, agora, com um pequeno obitulo, — que, para você, será um tesouro acumulado no Céu —, para a construção da Igreja do Coração de Jesus, do Colegio Católico Japonês São Francisco Xavier, no Ipiranga. Vá, por exemplo, na tarde de hoje, — e, mais especialmente, de amanhã, 31 — ao chá que para aquele fim caritativo e benéfico se realiza no salão de chá da "Casa Anglo-Brasileira".

Pratique este ato bonito, e também ficará encantado com a reunião social a que todos os seus nisei colegas não deixarão de comparecer. M.

As gerações mais novas e mais velhas da mulher japonesa

Há muitos dos velhos hábitos japoneses caíram da moda, e o costume do casamento pelo arranjo da família é um deles. É verdade que a maioria das jovens japonesas ainda se casam pelo método antigo, porém os seus pais estão encontrando crescente dificuldade em dar as suas filhas em casamento por esta convenção.

Há muitas razões para que assim se dê, e uma delas é o fato das moças japonesas terem se tornado autoritárias, seriamente preocupadas com o seu próprio problema matrimonial, e desejosas de fazer ouvir as suas vozes sobre o assunto, ao invés de o deixar inteiramente aos seus pais. E o que é mais, a moderna condição social provocada durante algumas décadas passadas, fez com que se tornassem impraticáveis tais métodos antigos.

As jovens moças japonesas tornaram-se notavelmente joviais e alegres durante as passadas três últimas décadas. Tornaram-se vivas em seu porte e espalhafatosas em sua expressão facial. O brilho em seus olhos fala, sorri, dança e até mesmo desafia. A sua presença tem o poder mágico de dissipar a timidez e a tristeza. Os seus olhos são incomensuravelmente mais brilhantes em comparação com os das jovens da era Meiji (1868-1911).

Nos princípios do século atual, a moça japonesa da classe média era solene e seria em sua atitude e havia mesmo algo de melancolia em sua expressão. Naqueles dias ela considerava anti-feminino o conversar e rir livremente na presença de estranhos e se refreava de tais condutas tornando-se mulher de cultura e requinte.

A sua rotina diária era receber lições de arranjo floral, de cerimônia-do-chá e de costura e esperava até que seus pais estivessem aptos a dá-la em casamento. E quando chegava o tempo, ela tacitamente aceitava o homem que os seus pais selecionavam para o seu futuro marido e casava-se com ele com gratidão e obediência como se submetendo a um fato predeterminado.

Ainda naqueles dias uma boca pequenina era um aspecto importante da beleza feminina. Esta era uma das razões por que a jovem cuidadosa nunca ria um riso franco ou mostrava uma grande boca quando se encontrava numa festa, para demonstrar a sua alegria. Quando se tornou uma

Setsumo Uenoda

regra de decência para ela o tomar algum alimento que lhe era oferecido pelo hospedeiro em tal ocasião, ela comia abrindo a boca o menos possível. Ela sorria gentilmente e docemente e muitas vezes não tão com uma expressão natural para agradar o hospedeiro e os outros presentes.

Esta solene beleza de boca pequenina principiou a desaparecer nos inícios do século 20 e acabou por sucumbir antes do término da era Taisho (1911-1925). A jovem de hoje em dia come excessivamente e às bocarras e ri alegre e estrepitosamente. Quem duvidar disto, a cena dum restaurante num department store à hora da refeição servirá de revelação. Ela come um grande prato de arroz. Não satisfeita com isso, pede ainda um prato de sopa de "miso" com aquelas bolas de arroz ("mochi"). Toma, em seguida, uma xícara de chá ou café, para coroar a sua conquista gastronômica. Tudo feito, lentamente se levanta com um estalido de língua, como se dizendo ao coração: "como estavam gostosos", e começa a caminhar, com grande satisfação.

Seus pais, que geralmente estão além dos 50, ficam ansiosos por vê-la casada em bom tempo e sempre cuidam encontrar um homem apropriado para seu futuro esposo. Em dias passados, quando os pais inquiriam de sua filha se estava desejosa de se consorciar com um jovem tal, ela ficava embaraçada, enrubescia e era incapaz de responder. A jovem de hoje fala de seu ponto de vista e desejo e faz seus planos.

Ela é capaz de dizer que ainda é muito cedo para casar ou, provavelmente, que não querará se casar com um tal homem mesmo às portas da morte. E ela querará que seus pais compreendam que tem o seu ideal a respeito do assunto. Os pais, geralmente, tem um plano definido para dá-la em casamento de acordo com o honroso e tradicional costume antigo, mas ela pode ter ou não interesse por ele. Qualquer que possa ser o caso, uma resposta à ansiedade dos pais como: "Se o achais apropriado, faço como desejais", ou algo desse gênero dito por uma filha dos outros dias, agora vai se tornando mais e mais raro, e indesejável, por parte dela.

(Continua)

O serviço de bondes na capital de São Paulo

As condições previstas pelos contratos vigentes. Chega, assim, a bom termo, uma questão que parecia estar enquadrada entre os assuntos insolúveis. Devemos tal rapidez no resolvê-lo ao sr. Interventor Federal em São Paulo ao esforço do sr. Prestes Maia e ao espírito de colaboração da Light and Power, que há longos anos presta serviços inestimáveis ao povo da capital bandeirante.

Com 1 milhão e trezentos mil habitantes a segunda cidade do Brasil e terceira da América do Sul não podia ficar sem o meio de transporte mais popular que possui, pois que os ônibus que

nela circulam, quando quasi 1 milhão, não dão vazão ao serviço de passageiros, que de ano a ano mais se avoluma. Com a tendência à urbanização que tanto caracteriza a nossa época, os ônibus, pelo preço que cobram das passagens, muito acima da média dos trabalhadores e das classes médias não comportavam um aumento repentino de carros, pois custam no geral, mais de 100 contos cada carro, fora a carroceria. Além do que, transportam englobadamente menos pessoas do que os bondes e, relativamente à velocidade, quasi que os bondes são iguais. Sendo assim, era de toda conveniência que não houvesse nenhuma perturbação na monta no serviço de bondes, mais barato, enquanto haja insuficiência de veículos e de linhas novas, que sirvam aos arrabaldes paulistanos mais modernos. A aludida tendência à urbanização faz com que o número de habitantes da capital paulista cresça muito além do normal, que é representado pelo aumento vegetativo da sua população. Ora, não havendo consequente ampliação do serviço de bondes elétricos, e sendo os ônibus um tipo de transporte caro e acessório, seria inadmissível outra alternativa fora daquela que o sr. Fernando Costa e a Light acordaram em adotar, isto é, permanecer por enquanto o antigo "status".

A Arrecadação Federal em São Paulo

Sabe-se que a arrecadação federal em S. Paulo de 1.º de Janeiro a 11 de Junho ultimo, atingiu a quantia de 219.661:236\$200. Em igual período de 1940 foram arrecadados 188.972:939\$300. Houve, pois, aumento de mais de 30 mil contos de reais. Espera-se que a arrecadação federal neste Estado ao encerrar-se o 1.º semestre, registre 45 mil contos a mais do que a do ano passado. Para o ano corrente o aumento esperado é de cem mil contos.

Esses fatos têm significado especial que é conveniente pôr em destaque. Mostram que S. Paulo continua a manter o mesmo ritmo de progresso que o vem caracterizando há mais de uma década, quasi sem interrupção. Indica, ainda, que os serviços federais de arrecadação mantêm elevado coeficiente de bons resultados e cada dia se organizam melhor.

S. Paulo contribui, dessa forma, para a União, com somas elevadas e, juntamente com todos os outros Estados, irmanados dentro dum idealismo sadio, caminham para atingir rapidamente o mais alto conceito nas esferas economicas do mundo.

Crises numerosas se abateram sobre o nosso Estado, não logrando vencer o animo dos lavradores e industriais paulistas. A guerra, que parecia trazer no seu bojo calamidades inconcebíveis, concorreu, inversamente, para unificar os laços economicos que unem todos os Estados, incrementando as trocas internas. A exportação de mercadorias paulistas para o Norte, o Centro e o Sul cresce em proporções nunca vistas, ao mesmo tempo que produtos originários de outros Estados vêm para S. Paulo em quantidades cada vez maiores.

Não é de admirar que as rendas federais aumentem entre nós. O trabalho paulista cria novas possibilidades. As fabricas melhoram seus produtos, como, por exemplo, as de louças e cristais, que já atingiram a perfeição alcançada pelas mais famosas da Europa. Libertando-nos do estrangeiro nesse terreno, encontramos oportunidade de vender mais e melhor aos compradores de outras regiões brasileiras que aqui se fornecem do que antes vinha de fóra. Assim, novos laços mais vigorosos unem as unidades federativas numa sólida rede de interesses economicos que o tempo solidifica.

感胃に御注意

預防に インスタンチーナ

Instantina

INSTANTINA corta os resfriados e alivia as dores.

Brinquedos

Nelly Bressan
Distribuição de SPES de São Paulo

Os brinquedos para as crianças pequenas devem ser laváveis, simples e sólidos. Os brinquedos muito duros, como são os fabricados com metal, ou que apresentarem pontas ou ângulos muito marcados, ou mesmo só asperezas, serão evitados, porque podem ferir a criança. Há também grande inconveniente em dar-se às crianças brinquedos pintados, pois as tintas nem sempre são inofensivas.

Do mesmo modo, não são aconselhados os brinquedos muito pequenos, pois as crianças, levando-os à boca, pode engulir, nem são aconselháveis os muito grandes, que não permitem à criança pegá-los facilmente. Os brinquedos de borracha cinzenta (bonecas, animais, etc.) são os que reúnem maior número de qualidades, e, portanto, são os mais recomendáveis. ("La Puericulture").

Anuncios eficientes?

Só no "BRASIL ASAHI", jornal de maior circulação na Colonia Niponica

Tel. 7-3326

南大河州水害救済 義捐金寄附者芳名 (第10回)

一、百七十七、八、九、十、十一、十二、十三、十四、十五、十六、十七、十八、十九、二十、二十一、二十二、二十三、二十四、二十五、二十六、二十七、二十八、二十九、三十、三十一、三十二、三十三、三十四、三十五、三十六、三十七、三十八、三十九、四十、四十一、四十二、四十三、四十四、四十五、四十六、四十七、四十八、四十九、五十、五十一、五十二、五十三、五十四、五十五、五十六、五十七、五十八、五十九、六十、六十一、六十二、六十三、六十四、六十五、六十六、六十七、六十八、六十九、七十、七十一、七十二、七十三、七十四、七十五、七十六、七十七、七十八、七十九、八十、八十一、八十二、八十三、八十四、八十五、八十六、八十七、八十八、八十九、九十、九十一、九十二、九十三、九十四、九十五、九十六、九十七、九十八、九十九、一百	一、百七十七、八、九、十、十一、十二、十三、十四、十五、十六、十七、十八、十九、二十、二十一、二十二、二十三、二十四、二十五、二十六、二十七、二十八、二十九、三十、三十一、三十二、三十三、三十四、三十五、三十六、三十七、三十八、三十九、四十、四十一、四十二、四十三、四十四、四十五、四十六、四十七、四十八、四十九、五十、五十一、五十二、五十三、五十四、五十五、五十六、五十七、五十八、五十九、六十、六十一、六十二、六十三、六十四、六十五、六十六、六十七、六十八、六十九、七十、七十一、七十二、七十三、七十四、七十五、七十六、七十七、七十八、七十九、八十、八十一、八十二、八十三、八十四、八十五、八十六、八十七、八十八、八十九、九十、九十一、九十二、九十三、九十四、九十五、九十六、九十七、九十八、九十九、一百	一、百七十七、八、九、十、十一、十二、十三、十四、十五、十六、十七、十八、十九、二十、二十一、二十二、二十三、二十四、二十五、二十六、二十七、二十八、二十九、三十、三十一、三十二、三十三、三十四、三十五、三十六、三十七、三十八、三十九、四十、四十一、四十二、四十三、四十四、四十五、四十六、四十七、四十八、四十九、五十、五十一、五十二、五十三、五十四、五十五、五十六、五十七、五十八、五十九、六十、六十一、六十二、六十三、六十四、六十五、六十六、六十七、六十八、六十九、七十、七十一、七十二、七十三、七十四、七十五、七十六、七十七、七十八、七十九、八十、八十一、八十二、八十三、八十四、八十五、八十六、八十七、八十八、八十九、九十、九十一、九十二、九十三、九十四、九十五、九十六、九十七、九十八、九十九、一百	一、百七十七、八、九、十、十一、十二、十三、十四、十五、十六、十七、十八、十九、二十、二十一、二十二、二十三、二十四、二十五、二十六、二十七、二十八、二十九、三十、三十一、三十二、三十三、三十四、三十五、三十六、三十七、三十八、三十九、四十、四十一、四十二、四十三、四十四、四十五、四十六、四十七、四十八、四十九、五十、五十一、五十二、五十三、五十四、五十五、五十六、五十七、五十八、五十九、六十、六十一、六十二、六十三、六十四、六十五、六十六、六十七、六十八、六十九、七十、七十一、七十二、七十三、七十四、七十五、七十六、七十七、七十八、七十九、八十、八十一、八十二、八十三、八十四、八十五、八十六、八十七、八十八、八十九、九十、九十一、九十二、九十三、九十四、九十五、九十六、九十七、九十八、九十九、一百
--	--	--	--