個人商店
沖永書籍運動具店
RUA DA ALFANDEGA 53 - S. PAULO
TEL. 33-5093.

平和の芽はここに

日本のアジア政策

對鮮・對華交渉具体化
日本側態度極めて慎重

【時事新報特約】吉田首相は平和條約の發効を控え日本のアジヤ政策に特に意を用いてきたが、いよいよその具体化をはかり首相のいわゆる善隣外交の第一歩を實際に踏み出すことになつた。即ち十五日からは韓國の基本關係を規律する日韓會談を開き、更に翌十六日には河田烈氏以下十名の日本全權團が國民政府と正常關係を再開する双務條約を締結するため臺北に急遽した。日韓會談は外務省顧問松本俊一氏が首席參議として交渉に當るが、日韓の間には現在多くの複雑な問題が存在するだけに交渉は相當長引くものと豫想されており、日本側も態度極めて慎重である。しかし國民政府との平和交渉に關しては國民政府側もさきに發表された吉田書簡の趣旨を大體了解していると模様なので、交渉は比較的圓滑に進み早ければ本月末にも條約を起草し調印が行われるのではないかという楽觀的見通しを日本側は抱いている

日本の請求權が韓國の請求權を上回る結果となつている

日本としては實情にそくした合理的解決をはかる方針であるが、韓國側の見解と相當のひらきがあるようだ

漁業協定

日本側は李大統領の一方的な領海宣言は受諾出來ないとして、公海自由の原則に基いた漁業協定を結ぼうとしている

日鮮會談
交渉は長引く？

國籍問題

これまで行われてきた予備會談で平和條約發効後在日韓國人が日本の國籍を離れ、韓國人と認める原則については双方同意しているが、財産の補償のほか保険金保險料の問題がある。しかし日本側は朝鮮に膨大な資産を残しているので

財産請求權

財産請求權は韓國の日本に對する請求權には日本が朝鮮で發行した公債、通貨の補償のほか保険金保險料の問題があるが、韓國側の見解と相當のひらきがあるようだ

漁業協定

日本側は李大統領の一方的な領海宣言は受諾出來ないとして、公海自由の原則に基いた漁業協定を結ぼうとしている

する必要が殘つている

日華講和交渉

日本政府は國民政府との平和交渉をサン・フランシスコで締結された對日平和條約の趣旨で進めて行く方針であるが、國民政府を中國の代表政府として認めるか、あるいは臺ワン、澎湖島を實際に支配している地方政權として取り扱うかについては極力ふれることをさけたが、國民政府と双務的條約を締結し、その條約の及ぶ範圍を現在國民政府が支配している地域に限定するといつている。從つて國民政府と締結せんとする條約は平和條約とは別個の新しい形態の平和條約となるであらう

日本側の態度

この平和交渉にのぞむ日本側の態度は次の如くである

一、交渉はあくまで吉田書簡に沿つて進め、同書簡から一歩も離脱することはできない

二、日本側は交渉に臨む基本方針を一つの案として持つていくが條約とはその性格を異にし歴史上にも前例のない新しい形態の平和條約となるであらう

世界の時事

西獨内の對立

【ボン二十日】ロンドンで十九日行われた英米佛西獨代表會議の結果締結された協定は獨逸平和强化を決定、更に西獨再軍備及び西獨の對連合國隨時平和條約促進に効果的なものであつたとアデナウワー西獨首相は言明、なお西獨と同時に記者團に會見で次のように語つた

假りにロンドン會議が不調に終つたならば今日から開催されたリスボーア會議は恐らく豫定通り開會することはできなかつたと思ふ

一方野黨はアデナウワー政府を非難している

首相は西歐軍組織案を檢討する際德國保護機關に關する締めくくりをつけるためだという。この問題は吾々在伯同胞にとつても、祖國日本にとつても、亦伯國政府にとつても非常に重大な問題であ

佛首相の決意

【パリー二十日】ファウレ佛首相はパリー發リスボーアに向ふ直前西歐軍組織案を可決した佛國會の態度に滿足の意を表し更に西歐聯盟會議に與へられた賛成票六〇票に對して行くいるために、リスボーア會議に出席する考へであると言明した

リスボア會議

【リスボーア二十日】北大西洋防衛協定署名十二カ國第九回理事會は二十日午後三時二十分からリスボーア帝國會議事堂で開催された。此の會議で西獨軍の西歐軍參加問題が決定される筈である

停戦延引か

【板門店二十日】中共代表は朝鮮停戦協定調印を最大限に延引しようと計畫しているいるために、連合軍放送は中共の態度を非難している。一方ソウル政府では會議の現狀を樂觀視している。一方ソウル政府では中共の態度を非難している

一、二カ月内には停戦調印の運びになると見ている。朝鮮停戦は米外交の重大問題の一つであることは勿論である

讓歩不可能

【ワシントン二十日】連合國は朝鮮休戦會談の可及的速かな締結を期待しているとはいうものゝ、次の二つだけは絶對に讓歩不可能を强調している

一、ソ連を中立國と認め休戦監視委員會組織中に加へるという中共案受諾

二、捕虜の意志にそむく强制送還實施

西歐軍とソ連

【モスクワ二十日】ソ連機關紙プラブダはリスボーア會議について次のような意見を發表している

西獨再軍備案に反意を示すヨーロッパ各國民の態度が益々强化されてきた現狀では問題のリスボーア會議の成果は恐らく期待至難と信じられる。殊に佛國會議に卷起つた西歐軍組織案が此の間の事情を物語るものである

極東貿易博計畫
九月にシアトルで

昨年貿シアトルで開かれた日本貿易博の米國側主催者ワオーレン・ランボード、シアトル港湾事務局長およびジョン・ヘイドン國際渉外部長は五日午前六時ノースウエスト機で羽田到着、こんどは日本のほか他の極東諸國をも含めた大規模な極東貿易博開催の話をもらしたランボード氏は極東貿易博の計畫についてつぎのように語つた

全國的に蜂起した主義者の示意運動

草案の知きものはない

一、交渉は國民政府が起草した條約草案の提出を待ち、同草案を日本側が審議する

一、今回の交渉は兩政府間に存在する戦爭狀態を終結させるのが主要目的である

一、從つてサン・フランシスコの對日平和條約とは異り、條約の内容は簡條項が多くの部分を占めることになるかも知れない

昨年の日本貿易博は非常な成功で、米國ではこうした貿易博を毎年引續き、しかももつと大規模に開催せよとの要望が强く、本年もシアトル市で日本を中心とした極東貿易博を開き國フイリピン、臺ワンインドネシア、インドシナなどの他の極東諸國の參加を求めることとなつた

開催は九月の豫定だが計畫の詳細については東京駐在の米外交官が當る

日本の外務省通産局長貿易庁貿易、産業、海運界の人々と語合うことになつている

尾崎翁衰弱を増す

【時事新報特約】尾崎翁十日午前八時の病狀は衰弱を加える一方で憂慮されている。脈搏五十六で結滯はないが弱い、呼吸二十（平静）体温三十五度六分、足にムクミが生じて來た。午前七時スワボルスープ二グラム、コーヒー一とロ、レモン一とロを注ぎたゞけで主治醫糸川博士に「注射もたべ物もムリに入れてくれるな、いまのような狀態で死ねるのなら一番よい、このまゝ息をとめてもらえたら幸いだ」というので尾崎家では長男秀麿、二男行輝、長女演香三女雪香、令孫菊子さんらが集まり、親族會議を開き翁の意志を尊重、翁にそつて注射もうたないことにした

西歐軍四十三師

【リスボーア廿日】北大西洋防衛協定加盟各國々防衛官はリスボーア會議で一九五四年末までに四十三師團（一師團兵力一萬三千人單位）より編成される西歐防衛組織案を可決することになつた

米機盲爆愈々猛烈

【東京二十日】北京放送は一月十日から現在まで四十日間に米機は鴨綠江を不法侵犯したと極力米軍を非難、次いで次のように米軍の盲爆を報道している

米國側は朝鮮の侵略を敢行する目的で休戦會談を作爲的に遅延しようと計畫しているばかりでなく、米二百四十九機は一月十日から二月十四日まで中國北四部の二十四都市及び各國出兵比率は次のように決められた

	單位師團
フランス	一四
西獨	一二
イタリー	一二
ベルギー オランダ及びルクセンブルグ	五

停戦會談
中立委で紛爭

【板門店二十日】連合中共兩軍停戦委員會集會で連合軍側は停戦後の休戦監視中立國委員會組織中にソ聯を編入しようとする中共提案を更に排撃、朝鮮と直接國境を接する國家及び朝鮮戦爭に關係することはできず同時にこれら國家の代表は休戦監視委員會中に編入するために採擇することは不可能であると言明した。中共側は連合軍側の此の説明では滿足できぬ旨を回答した

ソ連策動
對獨平和

【ベルリン二十日】東獨政府から十三日英米佛ソ四ケ國に對獨平和條約調印を要請する公文書が送られているが、この提案を全面的に支持する旨を明示した覺書をブシキンソ連大使がゴトウール首相に手交したことを東獨政府は發表した。英、米、佛は東獨政府の要請は西獨の再軍備案を妨害しようとする共産側の一策動であると解釋している

英國防費削減さる

【ロンドン二十日】英政府が國防白書について發表した白書によると四月一日から初まる一九五二―五三年度國防費として最初計畫された額は十五億ポンドであつたが十三億七千七百万ポンドに削減されている

三十五億圓

運輸省觀光部では昨年中にわが國を訪れた外國人旅行者の統計を最近發表したこれによると來數は約五万六千人で前年の十六割增加、戰後の最高記錄となつている

消費額も約一千四百八十三万ドル（邦貨約五十三億三千九百万圓）前年の十五割增加となつている

このうち一時ト陸で重複して計算されているものが約一万人あるので實數は四万六千人、外客一人あたりの平均消費額は三百二十二ドルとなる

なお當局では本年度は昨年の三割增になるとみており、七月を目標に豫算千八百万圓で海外宣傳事務所をニュー・ヨークに設置し、日本の觀光宣傳を活潑に行うことになつた

大風呂敷

中村嘉壽氏が再び來伯した。前回ゼツリオ・ヴァルガス大統領との間に懇談した日本移民大量誘入問題に關する締めくくりをつけるためだという。この問題は吾々在伯同胞にとつても、祖國日本にとつても、亦伯國政府にとつても非常に重大な問題であり、毋國朝野を騒がせて、大きな話題となつている。日本としては、多年懸案となつている移民問題の解決の第一は海外移住以外に絶對にない。對伯國移民問題は、此の上なき迫來の朗報として、吾々は大いに歓迎する。日本としては、ヴァルガス大統領の懸案を深くしつゝある人口問題の解決策の第一は海外移住以外に絶對にない。對伯國移民問題は、此の上なき迫來の朗報として、吾々は大いに歓迎する。日本としては、多年悩み續けて來た、そして

わかもと 伯國代理店 パウリスタ製藥主催 全中央線麻雀大會

時報社優勝盃はピンダに

「わかもと」伯國代理店パウリスタ製藥會社主催の全中央線第二回麻雀大會は、既報の通り去る二月十七日、日曜日の午前十一時から、モヂ市日の出食堂大サロンを借り切つて華々しく開催された。會場正面の壇上には、創刊間近報社寄贈の優勝盃並にサンパウロ新聞モヂ支局寄贈の優勝盃及び沖永書籍運動具店寄贈盃燦然と銀色に輝き、その他日本酒、ビーニョ、煙草、鑵詰、菓子等々の賞品とお手のもの、「わかもと」が山とつまれていた。

定刻各選手それぞれ卓につきいよいよ試合開始。早くもチーム・ポンの掛聲が景氣よく響く。制限時間は一回一時間半。途中でアルモッサ及びサンタ一の為少時休憩した他、少しの休みもなく、猛烈五回戰をたゝかい、一同いささか疲勞の樣子であつたが、元氣は益々旺盛。午後八時から最後の決勝戰に入る。優勝員はいよいよ白熱化チーム・ポンの掛け聲にも自ら最後の一戰の氣迫がこもる。決勝戰には時間制限なきため二時間を費し、午後十時に至つて終局さなる、記錄係りにより點數の計算。賞品の受與があつて、賞品の受與に移つたが當日の戰績は左記の通り。

團体優勝ピンダ・チーム
同 二位 モヂ・チーム
個人優勝（金勝） ピンダ高木
二位 タウバテ吉田
三位 モヂ 加藤

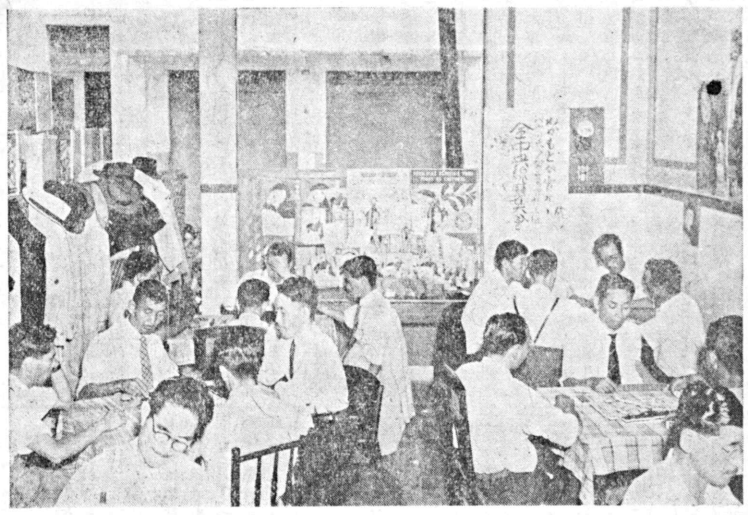

沈盛の日當は眞寫

大會こぼれ話

モヂの岡本、木村兩君世話役を引き受けたお蔭でメンバーの決定、点數の計算食事の世話、そして勝負にも勝たなければならないというので大多忙の大汗だく御苦勞さま。

× 個人い勝のピンダの高木君初め、ピンダ及タウバテ・チームの面々、モヂ行きの列車は夜半の三時半のよりないので、淡過ごして乘りおくれては大變という譯で、前の晩から顔近くの某旅で夜あかして麻雀をやり、三時半に驛へ駈けつけて見たら、列車は事故で遲延何時に着くかわからぬと譯。量がいう止むを得ず一同高木さんのカミオンに乘つて遥々モヂへ乘り込んだもの。その疲れだけでもいう譯の價値ありか。

× モヂの滋野君、有名な滋野發動機のポンチだが、麻雀の腕前はモヂでも一二を爭う名手。普段余り負けた事がないというのに、どうした風の吹きまわしか名譽のビリ賞を獲得、くさること、くさること。

「賞品を取つた者の名譽を新聞にのせるんですか。そいつは困つたなビリ賞なんかのせなくてもいゝでしよう」とひどく氣にしていた。御心配には及びません。大會麻雀には審狂わせが付き物。本當に上手な人は大會では大低負けると決つたもの。あんたの腕前は十分わかつていますよ。

× 麻雀大會を「わかもと」さんが主催したのは意味深長。元來麻雀というやつ、始めたらやめられない魅力がある。ところが野球やフットボールと違つて一日すわり通しだし、時には夜明し迄する。煙草はすい過ぎるという譯で、とかく胃病を起したり、体の調子をこわしがちである。そこでもつぱら「わかもと」を用ひて體康を保持しつゝ、お好きな麻雀を心ゆくまで樂しんで頂き度いという譯（だろうと思う）中久保さんはさすがに頭がよろしおす。

その滋野君、最初のうちはガツチリ負つていたのだが、第何回戰目だつたか、體重がガメつているので慎重に慎重にと、余り氣をつかいすぎて、不覺にもその財布の紐迄に振り込んでしまい、以後くさり切つて、とうとう名譽のビリ賞獲得とは相成つた次第。

× ピンダの高木君、二回三回とプラスを續けたのに一寸マイナスになり、北風のラストでラモつて上つたので遂にいう勝、本人歓聲をあげて大滿悦。

× 手にして十一時半日曜復く飲會した。

スエーニ眞寫

モヂ郊外ポッジユール植民地 母の會サントス ピクニック

聖市中央線モヂ市郊外ポッジユール植民地母の會一行八十名が二月十四日サントスへピクニックを催し樂しく有意義な一日を過した事は十八日發行の本紙に既報したが、寫眞は當日の記念撮影。

本年度收穫 豫想二万五千俵

中央線鐘ヶ江農場の米作

配州奥地の米作は打ち續いたセツカのため本年度は一般に不作だという聲をきくが反面に中央線の水田式米作は大當りの大豊作だという。なかんずくトレメンベーで大規模に米作をやつている鐘ヶ江農場では本年度植付け二百余アルケーレスから二萬五千俵の收穫は確實だと予想されているというから大したもの。尤も同農場は溜沢に特に意を用い水利を極度に利用し高事機械ずくめの大農式經營法を實施しているから天候關係には大して影響されないわけ。なおその上に同農場の特色は廣大一千餘アルケーレスの農園所有地が殆んど一とロに續いているので大農式多角農法で一年中收穫の絶える事がないというシステム、人手と機械力とを最も巧妙有効率的に動員し農場の相場とにらみ合わせて生産品を選んでいるので儲るも確實。一度鐘ヶ江農場を見學したものは何れも嘆賞の辞を惜しまないのが常である。なお本年は米價上騰で同農場は益々益まれているわけである。

聖市モヂ間五十五分

中央線の特急サーヴイス

恐らく世界一乘車賃は安いが、恐らく世界一きたなくその上恐らく世界一發着時間の不正確な中央線にこの程聖市モヂ間特別急行列車「リトリアナ」が運轉を開始した。二車輛編成の定員八十人、乘車賃は十クルゼイロスでオエブスより二クルゼイロス安く、所要時間五十五分。これはオエブスより三十分程速いからモヂまで直行する人には非常に便利になつた。但し午前八時三十分聖市發のヴアリアンテがサン・ミグールに停車する以外は、モヂまで直行でどの驛にも停車しないから、途中驛在住者は恩惠に浴せないわけ。發着時間表は左の通り。

聖市發 モヂ着
八、四三 九・四〇（ヴアリアンテ）
一八、三五 一九、三〇
二三、四〇 〇、三五

モヂ發 聖市着
七、三〇 八、二八
一〇、一〇 一一、〇五
一九、四〇 二〇、三七

CASA REIS
Armando Reis
R. Prof. Flaviano de Melo 899
Mogi das Cruzes
御贈答品一切
瀬戸物
鉄器、玩具、アルミニューム
最も良い品を最も安價で
當店は多數日本人顧客のごひいきを受けています

Bazar Abel
DE ABEL BATISTA
Rua Cel. Souza Franco, 431
MOGI DAS CRUZES
すべて正札付販賣…
學用品御買上げの節はお買上げ高の一〇%に相當する景品を上げます

CASA BARATEIRA
MANOEL GRINBERG
Rua Cel. Souza Frnco, 382
Mogi das Cruzes E. F. C. B.
家具 洋服地 洋傘 洋服 その他
賦の御便宜もあります

康健家一 ともかわ 瓶一家一
(1) もう駄目だと云ふことになつた
(2) 文字通り骨と皮になつた
(3) 病気が勝つて栄養が負けたんだ
(4) どうしてふと思ひついたのはわかもとだ
(5) のんで見たら
(6) ふしぎだ
(7) ふしぎだ
(8) 栄養が病気に勝つたのだ
(9) ますます好調
(10) なーんだ治つてゐるじゃないか

Café Lourenço
Indiscutivelmente o melhor café de nossa terra.
本店 Av. Celso Garcia, 1472 e 1488 São Paulo
支店 Rua Cel. Souza Franco, 559 Mogi das Cruzes
Rua Dr. Pedro Costa, 234 Taubaté
MAQUINA SÃO LOURENÇO (Beneficiamento de Café) Presidente Alves
カフエー・ロウレンソは日本人コロニアで最も多く使用されて居るカフエーです

BAZAR MERCANTIL
Y. NAKANE
R. Cel. Moreira da Gloria, 248
Mogi das Cruzes E. F. C. B.
モヂ市コロネル・モレイラ・ダ・グロリア街二四八
メルカンチル銀行隣
バザール・メルカンチール 中根廉元
毛糸 カミザ 大小ビスチード
ボタン、メイヤ、ハンケチ
香水類
スエータの御用命に應じます

CASA STO. ANTONIO DE PADUA
R. Dr. Deodato Wertheimer, 284
Mogi das Cruzes
靴は當店で！
品質は最良値段は最低
當店で御求めになる事は貴方のお金を倹約することです

寫眞の御用は フォツト・ポンゴスト
モヂ・ダス・クルゼス市 コロネル・ソウザ・フランコ街

セラミカ サンパウロ
瓦、煉瓦製造
足立小平治
モヂ・ダス・クルゼス カベーラ街道六キロ
電話 七五九番 郵函 五八番

CASA RODRIGUES
Sanctis, Alves & Cia. Ltda.
Rua Cel. Moreira da Glória, 193
MOGÍ DAS CRUZES
織製品御ベンキ類油類鉛料
エンカナメント石灰セメント
其の他
正直に正札の値で賣ります
カーザ ロドリゲス
モヂ市コロネル・モレイラ・ダ・グロリア一九三

Relojoaria e Joalharia "Esmeralda"
Joias, Relogios e Artigos para Presentes
OSCAR LOHNROFF
R. Cel. Moreira da Gloria, 297
Mogi das Cruzes E. F. C. B.
店主病弱のため時計店を譲る
モヂ市目抜き通り
多年營業して居る故高くから
の御信賴多し
支拂方法等面談のこと

訪日御挨拶
私共此度一切準備も終へ愈々本月廿五日サントス發のオランダ船にて母國へ向ふ事になりました、就ては當地出發の際は御多忙中にも拘らず遠路御見送り下され且赤道分の餞別を賜り御芳志の程厚く御禮申上げます。一々御禮申上ぐ可きですが其の意を得ず略儀乍ら紙上を以て御挨拶致します
高知縣人 元富士屋旅館 横田春吉 外家族一同

導知各位
サクラ醤油 味噌
ソロ線プ・プルデンテ駅
電話 六四九 郵函 六〇九
聖市元 中矢秀一

Dr. Idremo S. Cavallari
CIRURGIA-GERAL
內科、外科 婦人科、小兒科
ドトール イ・シルビオ・カヴアラリ
診療所マリリア市アベニダ・カーロス・ゴーメス街六一八電話二二八四
住宅キンゼ・デ・ノベンブロ街五七一 電話四二一〇

商賣人 Cardoso Faustino & Cia. Ltda.
に告ぐ
アルミニューム製蓋道具、ロツチ製ランプ、コールダ、バルバンテ、バーヂヤ製帽子、包裝用紙、學校用カデルノ、ラッピス、カネタ、他、小間物一切、タマンコ大製造工場有り
R. Paula Souza, 996 Fone 34-8603 S. Paulo

理料食洋和
手打うどん、すし
日之出食堂
コンデ・ド・ピエヤール街一八四
中矢商店左隣り

東洋旅館
サントス市セナ・デ・セテンブロ街四八

日本鍼灸界の權威 海外唯一鍼灸名家
無痛 無痕 炎頭鍼療 同學性にして有りふれた鍼灸よりも効め三倍强
昇格日本鍼灸醫科大學鍼灸海外支部長
日伯 登録 免許鍼灸醫 磯谷鍼灸本院
マリリア市パエス・レーム街三三 郵函三六八

改良型撒粉率一〇〇%！
"撒粉器"
背負式容量五瓩
方向自在附屬品一切付
特色
島の撒粉器の特色は現在ブラヂルで使用されて居る藥劑の粒度及び溫度に從ひ研究改良されて居り撒粉率一〇〇%……
新發賣中
御用命は左記へ
サンパウロ市
カーザ・東山
本店 シルベイラ・マルチンス六二
支店 イタプーラ・デ・ミランダ二四
郵函 五二八號

聲明

這般小輩に絡る貸借上の係爭問題に關し兼々約束手形の裏書を依頼しありし友人笹岡忠雄氏に思わざる累を及ぼし恰も同氏が破產宣告を受けたるが如き疑惑を一般に抱かしめたるは甚だ遺憾とするばかりでなく同氏の信用上に及ぼす影響を憂慮し事實は全く小輩に全責任のあること故其の內情を社會に公表して誤解を解かんと考慮中の處近時奥地各方面を恰も笹岡氏が當の破產者の如く宣傳し故意に同氏の人格及び名譽を毀けんとする擧に出でたる者ありと聞き其の卑劣極まる言動は何事か爲にせんとする者の捏造事にして佞奸邪智の常套手段たるは疑を容れざる處なるも小生としては同氏名譽の爲責任上此儘默殺するに忍びず右事情を明明にして大方諸彦の公正に訴へるものである

昭和廿七年二月二十日
聖市 前田德藏

これだけは是非やりたい

何をおいても

領事館体制へ移行の在外事務所

在留申告手續開始

昭和十七年一月一日以降の入國者並に旅行者で三十日以上の滞伯者

昭和十六年十二月、第一次世界大戰の勃發と共に日伯間の往來は事實上杜絶し爾終戰まで邦人の入國者は先づ絶無と考えられるが、それでも種々の事情で隣邦ウルグアイ、ボリビア、パラグアイ等を初め遠く歐洲方面からの入國が考えられる。終戰後は何時という判然とした時期も無しに往復が始まり最近に至つてその數は夥しいものがある

一方これらの入國者の在留届を受付ける筈の帝國領事館の方はと云えば閉鎖後はスペイン領事館に代行し次いでスエーデン領事館へ移つて日本人關係部となり、その任に當つていたことは周知の通りであるが、實際問題として確實にこの在留届が爲されているかと云う点になると甚だ疑わしい狀態である。だが平穏無事の時は兎も角、一旦問題が起きたとなると國その身許証明が確立しないで、思わぬ災厄を受けることになつる

爲の点に鑑み、近無急速に領事館機能を整えつゝある在外事務所では別項告示第四一號を以て二月二十日附、在留申告に關する告示を發表した

申告の必要の該當者は違んでこの在留申告をなされ度い。又身寄りの者、該當者を持つ人も注意して欲しい、と在事で希望している

文化交流

母國紙の報じた小杉勇の來伯記

日本映畫界で始めてと期待注目

トーキーのブラス社の邦人四十年移民史國際映畫製作によると來伯することになつた五俳いうの中小杉勇について桑原の京都新聞の記事が届いたから一寸紹介

文中一二ケ所事實と違つた点が見られるが、遠い日伯間のこと時々斯うした間違のあるのも已むを得まい

小杉勇、ブラジルへ

「國拓苦闘史」の撮影に

芸能人の歐米行脚もこのところめざましくなつたが、こんどは小杉勇が劇映畫を撮りにブラジルに行くことになつた。ちようど今年はブラジル移民のカサド丸初航以來四十周年にあたるところから在ブラジル邦人で組織されている日伯興業振興會が國策映畫株式會社を設立し移民邦人の苦闘を描いた劇映畫の製作を企画、邦貨約四千万圓の資金と共に映畫製作一切を小杉勇氏に託したもの。小杉監督は国下東映京都撮影所で「鉄拳の顔役」の演出にあたつているが、撮影完了後の二月上旬脚本の共同執筆者としてもと日映の高木俊次郎、主演俳いう藤田進、大日方傳の岡氏らと共に空路渡伯、現地邦人の協演を得て邦人の國拓苦闘史を自監督、自演、半記録的に描く方針で完成

勇杉小は眞寫

の晩はブラジルから逆輸入されるが、スタッフ俳いうが外國に出向いて劇映畫の製作にあたるのは日本映畫界はじめてのことで期待と注目を集めている

小杉勇氏談＝向うの邦人有力者の中に淳井天城という、映畫に關係のあつた人がいて、私の俳いう時代の印象をたずねられ、今回の話となつたもので、映畫人としても、國民の一人としても、こういう機會に恵まれ、意義のある仕事が出來ることは光榮に思っています。歸國は七月になると思いますがフランスを回つて來る豫定です

在伯正副所長

聖東北農試會へ

二月廿二、二の両日に耳りモデアナ線オルランジヤで聖州東北地方農事研究會主催の農試會があり同廿一日空路主張した、産業石黒所長は之に列席すべく野崎副所長帝國製糖の代表として出席、幸使を利用モデアナ線視察を兼ねたものであると

○

『愈々來伯と決した小杉勇氏以下の俳優陣、現在撮影中のもの一切、二十五日までに一齊に撮影を終り、二十八、九日頃振興會東京本部主催で一流の政界、財界、映画人、文士を以て構成された後援會の大壯行會を催し三月五日頃日本出發まである

○

この俳ゆう團が來伯の時持つて來るフイルムは凡そ次の様なもので、その何れもが近來の各社傑作揃ひ「インパール作戰」「この誇に誓ふ」「日本Gメン」「駅馬時代」「眞實一路」「長崎物語」等々何れも今度來伯する顔振れの主演、共演もの

○

「インパール作戰」は高木俊郎が中西中將「元旺伯武官」顧問として奮戰實録を劇化したもので、日本人の血を沸かせ肉を躍らすこと必定のもの

「この誇に誓ふ」は東映製作、小杉監督、大日方主演の戰後の警察課偵部を描いた八巻もの

○

「日本Gメン」八巻は東横製作、片岡千恵蔵、大日方外オール・スター・キャストの名篇「駅馬時代」新東寶は大日方、藤田英演「眞實一路」十九巻の長篇は日活の二郎作小杉の熱演「長崎物語」松竹作は霧立のぼるの主演物、期待されるフイルムばかり

○

奥ノロで伯人カマラーダが去る三日突然苦しみだしてアレヨアレヨと騒いでる間にあの世に左様ならをした、妻君はビックリ仰天近所の日本人に急を告げ自宅に運んだところ、家でも子供達が苦しんでいる、早速醫師が診察して見ると農産物害虫の殺蟲剤の中毒である事判明、四人家族が一瞬にして三人とも死亡したという悲惨な話だ　お互に農家では劇薬を取扱う際は充分氣を付けること

○

ノロ線ミランドポリス聯アリアンサ移住地では本年度入營軍人十四名に對し、去る十四日各區の青年會館にて盛大なる壯行會を行つた。當日は第二アリアンサ及ノーバ・アリアンサに於いて野球大會を催し羅人の卵を喜ばした　因に入營者は左の通り、池水、水澤、山田、倉島、吉田、谷口、今廣、黒田、倉島（正）、浅見、上條、宮原、藤澤、遠藤

○

聖南球連の最強チームとして自信満々に誇るウニベルソ、デガンチの両チームはノロ線球團の招聘で眞睦交換野球を行うことになつて廿二日夜行で元氣よくルス驛を出ばつした、交換野球はランス球場で地元ランスブロミッソン、オズワルド・クルースの各球團と遠征の聖南二軍が五巴になつて秋空に白球を打上げる

日本人が最もよろこぶ甘い柿＝今年は不作だとメルカード人は云つているが、遠方に依つては豊作のところもあるそうで一籠五六十餘種度桃などと並つて安價であるからフランゴンに食べられるもて一般庶民から喜ばれている正に柿の秋である

○

日本人が最もよろこぶ甘い柿＝今年は不作だとメルカード人は云つているが、遠方に依つては豊作のところもあるそうで一籠五六十餘種度桃などと並つて安價であるからフランゴンに食べられるもて一般庶民から喜ばれている正に柿の秋である

命使の果て

見本商品を滿載して大瑞丸リオ入港

脚光浴びる

聖南日本の工業品を伯國に宣傳すべく來る三月十八日から約一ヶ月に亘つてリオ市に日本商品見本市が華々しく蓋開けされることは既報の通りであるが、會場のパラッカも既にほとんど完成した二月二十日夜、待兼ねた大瑞丸がリオに入港した

大瑞丸は既報の如く舊臘三十日商品見本を滿載して航したもので、十八日リオ着の予定が少し遅れて二十日の入港となつたもの。戦後日本の工業品見本市が華々しく蓋開けされることは既報の通りであるが、會場のパラッカも既にほとんど完成した二月二十日夜、待兼ねた大瑞丸がリオに入港した

産聲擧げた世界興行社

マリ、アで

戰後もシネマ業時代を謳歌したものであつたが、戰後は一層斯業に拍車を掛け各地に旺盛發展の感があるが、又々ここに紹しくるシネマ社が誕新した

社代表本田光男、竹田菊利の兩氏で先頃聖南で大人氣を博した東寶映畫「銀座三四郎」「故國の母」を併映、實寫も盛澤山揃えで愈々來る三月二三日の両日、聖市プラスコット内に於いて第一回上映を華々しく催す事になつた

入場料大人十五ミル、小人五ミル

當日映畫は一般ファンより絶人氣を呼んでいる

秋なうそめしめ

社名を「世界興行社」と稱しパ線の雄都マリ、ア市に看板を掲げた

流濁

るまに呑

魚釣中に顛落

マリ、ア會員必死的捜索の奮擧

死體ついに發見さる

去る十七日午後マリリア市在住のペドレーロ・デ・シルベストロと稱する邦人がリオ・ドペイシエで遠釣中突然足を踏み外しアッという間に水中に顛落。

折柄近來の大降雨の爲め増水甚しく水勢に抵抗力を失ひ遂に水魔に呑まれ行方不明になつた。現場でそれを目撃した釣魚仲間がマリリア青聯本部に急を告げたので青年會本部では役員を初め會員有志と現場に駆けつけ役員の調査に基き死体捜索隊を編成し各方面に繰り出し二日間の交代による必死の捜索努力の結果愛々十九日漸く溺死体となつているのを發見悲嘆の家族へ涙ながらに引渡した

マリリア青聯のかゝる失敗は前後數回に亘り一般から感激されていたが、今回もその水も漏らさぬ捜索隊の必死の行動と犠牲的友愛心に遺家族は勿論、當方官民の感謝の的となつている

さあ今日からカルナバルサア、カルナバルだ！

世界で名高いブラジルのカルナバル、ハメを外した無礼講のカルナバル！一年一回の最大旅民祭だ大いに騒つて貰はねばならんが、無礼が過ぎて罪を作らぬ様、お互氣を付けましよう

映画

高原興業社提供

「江の島エレヂー」「懐機さらば」

ソロ線ブラジルブルンチン南にシネマ業を以て文化交流に一役を負つている、高原興業社はカルナバル興業として「レヂストロ」サントス＝ユキヤ方面に出張、名画「江の島エレヂー」、並びに「懐機さらば」の二本立で國場方面にお目見得することになり早くも住民は待焦れているといふ

剰餘金を遺家族見舞へ

徳川、鶴見両氏全額

徳川、鶴見両氏は今回の戰死、戰災者の遺族に見舞金として贈ることを決議し、同氏の募金に當て、幸使を利用出來るだけ多數の人から頂き度いものと委員側で得策としている

募金募集委員歡迎

剰餘金の募集

聖南ノロ線ミランドポリス聯アリアンサ移住地では本年度入營軍人十四名に對し、去る十四日各區の青年會館にて盛大なる壯行會を行つた。當日は第二アリアンサ及ノーバ・アリアンサに於いて野球大會を催し羅人の卵を喜ばした　因に入營者は左の通り、池水、水澤、山田、倉島、吉田、谷口、今廣

相場の横顔

▽パタタ

聖南ポルトは二週間以上も弱氣次の様な立値で一向動かず恐らくどんづまりの最低價ではないかと見られていた

單位クルゼイロ

特等　一二〇

一等　八〇

二等　五〇

▽米

聖南は米不足、公定價廃止で相場は騰上り、一方アナポリス、ゴヤニアには一九五〇年度收穫米が四三九、一九九俵停滞貨車不足で庶取に直面一日三〇〇＝四〇〇俵宛輸送されている現狀では全部を出荷するのに繁四ケ月間は必要、なお新サフラは眼前に迫り、停滞量は更に増加、値上り、停滞の好條件揃っている業界の一部主産地にこのような不合理が存在するのは眞の増産擴充が行われていないことに原因する

▽棉花

聖州農村協會聯盟本部に聖州農務局及び棉作者代表等一同が集合、實情最低價＝一〇クルゼイロ保證及び輸出解除を聯邦政府に要請することを決議した

▽珈琲

最近はつ霜された今年度第一回收穫豫想統計によるとリンボで七、九〇一〇三七俵。産量による主産地區は次のやうになつている

農區　單位俵　總額%

パウル　一五二〇四八　一九

マリリア　一二六八七四六　一七

アバレー　九八九四〇〇　一二

ノロエステ延長線　六三一八〇〇　〇・八

相場好轉は必然的な問題視されているが聖南の珈琲輸入最高價釘付政策が變更出上げられぬ以上即急には實現不可能といわなければならぬ

お斷り

カルナヴアルと云えばブラジルを聯想するほど有名な民衆最大の歡樂祭であるが、それが本年は來る廿三日の土曜を振國に廿四、廿五、廿六と三日間を通じて國内到るところ盛大に催される　本社も業と俱に樂むの意味で最後の廿六日を休刊いたします。從つて廿七日（水曜）の定期發行一回休刊となりますから此の儀御諒解願います

伯剌西爾時報社

告示第四號

在留届に關する件

左記要領に依り該當者は在留届を提出せられたい

昭和二十七年二月二十日

在サンパウロ日本政府在外事務所

記

在留届要領

一、在留届提出を要する者＝昭和十七年一月一日以降ブラジルに入國した者

2、昭和十七年一月一日以降呼寄によりブラジルに入國した者

3、昭和十七年一月一日以降ブラジル國外に旅行し再びブラジルに入國した者

4、一時滞在者にして三十日以上ブラジルに滞在する者

二、届出事項は左の通り

1、氏名（振假名附）四、昭和二十七年二月二十日迄にブラジルに入國した者は昭和廿七年三月二十日迄に届出ること　昭和二十七年二月二十日以降ブラジルに入國後十日以内に届出ること

5　職業

6　旅券番號

7　旅券發給日

8　旅券交付官廳

在留届要領

9、渡伯年月日

10　上陸港名（陸港を含む）

11　在留目的

12　戸籍關係

イ、筆頭者の氏名

ロ、續柄

ハ　配偶關係

ニ　父の氏名

ホ　母の氏名

ヘ　配偶者の氏名

ト　結婚年月日

13、今伴者氏名

三、届出用紙は當事務所に備付けてあるから、請求せられたい

天皇陛下へ献上

北パラナ國際植民地開拓十五周年史

著者　中西周甫氏より

第二次世界大戰勃發から現在まで十年の歳月を余儀なくされた日伯間に於て特にその在留民の消息に就いては母國朝野の齊しく懸念された處であろう。また戰後漸く再び緒頭した聖伯移民問題への資料ともなればと「ブラジルに居る日本人は嬉くの通り活躍している」ことをお知らせ申上げ度い旨、新した氣持から、現商業會議所書記長中西周甫氏は昨年中頃長きあたりに渾心奉り國民著「北パラナ國際植民地開拓十五周年史」の献上方を願出で現本を宮内省に送付したが、此の程御嘉納の通知と共に左記の如き殿狀に接し、中西氏は感激している

昭和廿六年十一月廿七日

宮内廳長官官房總務課長

西原英治

中西周甫殿

一、北パラナ國際植民地開拓十五周年史圖書冊右

天皇陛下へ献上被致候に付御前へ謹上候此段申進候

四十年秘民史の國際映畫化

コロニヤ人は誰でも知つている。實の處斯く言う記者もその筋の事より知らなかつたが、破天荒な「ウラのシネマ屋」活躍の天城だろう」位なら誰彼に聞いてまわつたのが拔に記す彼の半世記

淳井天城で通っている名は牛淳鶴太郎、十八歳の時浪花節初代玉川勝太郎に弟子入して芸界に入つた。大正二年のこと、大正四年早川園平を座長とする一座に合して支那、印度、マレー、エジプトと巡業、これが海外へ飛躍した最初とある

聖天正五年、東家小梁遊一座に加わつて渡米したのを皮切りに浪花節で北米に行くこと四回。大正七年尼港事件直後、彼に打突かり又彼を知る

澤井天城七轉入起の物語

曲馬團を背負つて立往生

澤井天城氏

勝太郎に弟子入して芸界に入つた。大正二年のこと、大正四年早川園平を座長とする一座に合して支那、印度、マレー、エジプトと巡業、これが海外へ飛躍した最初とある

聖天正五年、東家小梁遊一座に加わつて渡米したのを皮切りに浪花節で北米に行くこと四回。大正七年尼港事件直後、彼に打突かり又彼を知る誰彼に聞いてまわつたのが拔に記す彼の半世記

淳井天城で通っている名は牛淳鶴太郎、十八歳の時浪花節初代玉川勝太郎に弟子入して芸界に入つた。大正二年のこと、大正四年早川園平を座長とする一座に合して支那、印度、マレー、エジプトと巡業、これが海外へ飛躍した最初とある

事件映画を持つて北米に興行に出掛けたのが動機となつて映畫興行界に入つた。此の頃盲聾唖の試驗を受けて映畫解説者としての認可証を得、禁士として松竹に籍を置いた後北米で進歩舞踊遊一座歌島大蔵、河合清風、水村宗雄、東中軒浪衛門らと芸術協會を組織、華團からの芸能人を一手に引受けて興行したが、その活動範圍は米本國は勿論ハワイ、カナダ、メキシコと全北米に及び華團北米團を往復することと正に十一回に及んだ

北米での最大のご贔は大正十五年々末から昭和初頭へかけての一興行、久留米から安達曲馬團を買つてハワイへ渡り興行二日目に大正天皇の崩御に會つた。興事館布告の二週間の鳴物禁止で休演翌日明けに早速再開したところ在留民が不謹慎だと云つて承知しない、小屋を目掛けて乱暴する邦字新聞が一齊に叩く果は壮士が入口に立はだかつて觀客を追拂ふ仕末とう〳〵そのまゝ中止になつてしまつた。何しろ大きな動物十數頭を持つ四十三人の大曲馬團のこと、維傳と宣傳をやつた後の興行不能だから資本の十萬圓を根こそぎ神にふつた暴句三千ドルの借金をしよつてしまつた

今度の三浦愛蓉芸能團の失敗の比ではない。領事館でも見兼ねて郵船に交渉し船賃三割引で曲馬團だけは歸してくれたが淳井さんは三千ドルの抵當？に滞留という仕儀と相成つた、これが淳井さんの「わが生涯の最悪の年」だつたという

樂藏家

ダムタヂー農産商業部提供

二月二十三日國

トマタ（上等）一六〇（一九〇）

特上　一三〇（一六〇）

一等　一〇〇（一三〇）

二等　一〇〇（一二〇）

三等　三五（一〇〇）

リモン　二〇〇（大五）

ウヴァ　二〇〇（七〇）

葡萄　二五（一二〇）

梨瓜　二五（一二〇）

アボボリヤ　一五（二五）

ピメントン　大〇（七〇）

シュシュー　二〇（九〇）

人參　二〇（九〇）

マンヂヨカシュウ　三〇（七五）

バタタ・ドーチ　三五（九〇）

レボラヤ　三五（五〇）

コーベ・フロール　一〇（五）

バージエンバーラ　一〇（七）

エールビヤ・ヤトルタ　キロ　二（一四）

アボボラ・キロ　一（三）

ラバネツテ　東　二（三）

鶴嘴（三四〇）　二（四六）

聖南市況

聖南取引所調査

二月二十二日國

米　風氣

現品（十キロ）ポルトス種

四級品（モーレ）（九七〇）

四級品（ブーロ）（九七〇）

五級品（ラオ）（九五〇）

棉花　調氣

風機（十五キロ）

五級品　（三五〇）

六級品　（三四〇）

雜穀

米（大〇キロ）風氣

アマレロ種上（三五〇）

特上（三四〇）

最上（三四〇）

優上（三四〇）

特上（三五〇）

最上（三五〇）

カテテ・リオ・グランデ

特上

メイオアーロス（一四〇）

キロ　（一三〇）

フエジョン・セッカ（大〇キロ）平穏

ビフェ・デ・オウロ

シュシボン　（三〇〇）

シュシビンハ　（三〇〇）

ムラチンハ　（三〇〇）

ロシエロ最上　（三〇〇）

バタタ・アマレーラ（大〇キロ）騰氣

州産　特等　（三〇〇）

金

二等　（一〇〇）

セボーラ（四五キロ）強

州産ベーラ一等　（一〇〇）

ナヂア二等　（一〇〇）

マモーナ（庶）　平穏

ポルアアアフ（キロ）

（一三〇）（一四〇）

モーラ（大〇キロ）強

アルヂエ　（一三〇）

アマッリ　（一三〇）

アマレロ　（一〇〇）

アーヂエ　キロ

ムバナナ　九

國產一等　（一〇〇）

聖南一トン

サントス輸國一噸　大〇（一〇）

相場の横顔

▽パタタ

聖南ポルトは二週間以上も弱氣次の様な立値で一向動かず恐らくどんづまりの最低價ではないかと見られていた

單位クルゼイロ

特等　一二〇

一等　八〇

二等　五〇

▽米

聖南は米不足、公定價廃止で相場は騰上り、一方アナポリス、ゴヤニアには一九五〇年度收穫米が四三九、一九九俵停滞貨車不足で庶取に直面一日三〇〇＝四〇〇俵宛輸送されている現狀では全部を出荷するのに繁四ケ月間は必要、なお新サフラは眼前に迫り、停滞量は更に増加、値上り、停滞の好條件揃っている業界の一部主産地にこのような不合理が存在するのは眞の増産擴充が行われていないことに原因する

▽棉花

聖州農村協會聯盟本部に聖州農務局及び棉作者代表等一同が集合、實情最低價＝一〇クルゼイロ保證及び輸出解除を聯邦政府に要請することを決議した

▽珈琲

最近はつ霜された今年度第一回收穫豫想統計によるとリンボで七、九〇一〇三七俵。産量による主産地區は次のやうになつている

農區　單位俵　總額%

パウル　一五二〇四八　一九

マリリア　一二六八七四六　一七

アバレー　九八九四〇〇　一二

ノロエステ延長線　六三一八〇〇　〇・八

相場好轉は必然的な問題視されているが聖南の珈琲輸入最高價釘付政策が變更出上げられぬ以上即急には實現不可能といわなければならぬ

▽棉花

聖州農村協會聯盟本部に聖州農務局及び棉作者代表等一同が集合、實情最低價＝一〇クルゼイロ保證及び輸出解除を聯邦政府に要請することを決議した

▽米

聖南は米不足、公定價廃止で相場は騰上り、一方アナポリス、ゴヤニアには一九五〇年度收穫米が四三九、一九九俵停滞貨車不足で庶取に直面一日三〇〇＝四〇〇俵宛輸送されている現狀では全部を出荷するのに繁四ケ月間は必要、なお新サフラは眼前に迫り、停滞量は更に増加、値上り、停滞の好條件揃っている業界の一部主産地にこのような不合理が存在するのは眞の増産擴充が行われていないことに原因する

▽バタタ

聖南ポルトは二週間以上も弱氣次の様な立値で一向動かず恐らくどんづまりの最低價ではないかと見られていた

單位クルゼイロ

特等　一二〇

一等　八〇

二等　五〇

此の場合産業者手取平均價一二〇クルゼイロ前後、値上りの主原因は打續く長雨、今年に入つて植付けられたもの、多くはベト病にやられ決定的な被害、もつともノロカ・パナ線は聖南郊外のやうな雨はなく植付も初つていない。更に收穫間近になつたもの、ベト被害も多く收穫減、なお倉庫保管中のもの、品質低下、腐敗盗も見込まれ、結論として値は好轉したと雖も見ている。だがカスカッタ及びパラナもカスカッタ及びパラナの二割位しかでていない現狀からすると早急な相場好轉を樂觀するのは至難とはいうものの、偶りに此の長雨が更につゞくとなると必然的に値上、樂者間では九月頃を値上期と見ていたが今年は早く三月下旬頃から好轉するのではないかとも推測、一方天候が改まりカスカッタ及パラナもカスカッタ及パラナ共に値上期と見られるが、今のところ取引は手がたく動かなく値上など全然見られないだけに値の變動も少ない

▽珈琲

最近はつ霜された今年度第一回收穫豫想統計によるとリンボで七、九〇一〇三七俵。産量による主産地區は次のやうになつている

農區　單位俵　總額%

パウル　一五二〇四八　一九

マリリア　一二六八七四六　一七

アバレー　九八九四〇〇　一二

ノロエステ延長線　六三一八〇〇　〇・八

相場好轉は必然的な問題視されているが聖南の珈琲輸入最高價釘付政策が變更出上げられぬ以上即急には實現不可能といわなければならぬ

▽棉花

聖州農村協會聯盟本部に聖州農務局及び棉作者代表等一同が集合、實情最低價＝一〇クルゼイロ保證及び輸出解除を聯邦政府に要請することを決議した

▽米

聖南は米不足、公定價廃止で相場は騰上り、一方アナポリス、ゴヤニアには一九五〇年度收穫米が四三九、一九九俵停滞貨車不足で庶取に直面一日三〇〇＝四〇〇俵宛輸送されている現狀では全部を出荷するのに繁四ケ月間は必要、なお新サフラは眼前に迫り、停滞量は更に増加、値上り、停滞の好條件揃っている業界の一部主産地にこのような不合理が存在するのは眞の増産擴充が行われていないことに原因する

▽バタタ

聖南ポルトは二週間以上も弱氣次の様な立値で一向動かず恐らくどんづまりの最低價ではないかと見られていた

單位クルゼイロ

特等　一二〇

一等　八〇

二等　五〇

此の場合産業者手取平均價一二〇クルゼイロ前後、値上りの主原因は打續く長雨、今年に入つて植付けられたもの、多くはベト病にやられ決定的な被害、もつともノロカ・パナ線は聖南郊外のやうな雨はなく植付も初つていない。更に收穫間近になつたもの、ベト被害も多く收穫減、なお倉庫保管中のもの、品質低下、腐敗盗も見込まれ、結論として値は好轉したと雖も見ている。だがカスカッタ及びパラナもカスカッタ及パラナの二割位しかでていない現狀からすると早急な相場好轉を樂觀するのは至難とはいうものの、偶りに此の長雨が更につゞくとなると必然的に値上、樂者間では九月頃を値上期と見ていたが今年は早く三月下旬頃から好轉するのではないかとも推測、一方天候が改まりカスカッタ及パラナもカスカッタ及パラナ共に値上期と見られるが、今のところ取引は手がたく動かなく値上など全然見られないだけに値の變動も少ない

▽珈琲

最近はつ霜された今年度第一回收穫豫想統計によるとリンボで七、九〇一〇三七俵。産量による主産地區は次のやうになつている

農區　單位俵　總額%

パウル　一五二〇四八　一九

マリリア　一二六八七四六　一七

アバレー　九八九四〇〇　一二

ノロエステ延長線　六三一八〇〇　〇・八

相場好轉は必然的な問題視されているが聖南の珈琲輸入最高價釘付政策が變更出上げられぬ以上即急には實現不可能といわなければならぬ

▽棉花

聖州農村協會聯盟本部に聖州農務局及び棉作者代表等一同が集合、實情最低價＝一〇クルゼイロ保證及び輸出解除を聯邦政府に要請することを決議した

▽米

聖南は米不足、公定價廃止で相場は騰上り、一方アナポリス、ゴヤニアには一九五〇年度收穫米が四三九、一九九俵停滞貨車不足で庶取に直面一日三〇〇＝四〇〇俵宛輸送されている現狀では全部を出荷するのに繁四ケ月間は必要、なお新サフラは眼前に迫り、停滞量は更に増加、値上り、停滞の好條件揃っている業界の一部主産地にこのような不合理が存在するのは眞の増産擴充が行われていないことに原因する

Redação, Administração e Oficina
RUA HELIOTROPOS, 127
CAIXA POSTAL, 3148
SÃO PAULO

NOTICIAS DO BRASIL

ASSINATURA
ANO . . . . . Cr$ 240,00
PUBLICIDADE DE ACÔRDO COM A TABELA

Diretor Adminis. e Proprietário SEISAKU KUROISHI — FUNDADO EM 1917 — Diretor Responsável SANEMI HARADA

ANO XXXV — SÃO PAULO, Segunda-Feira 25 DE FEVEREIRO DE 1952 — N.° 3232

リノポリス俳句大會

（於 石井ミシン店内）青雲吟社主催

愛蘭「若葉」「棉蒔」　　蒔　　蓉蘭

一等　棉を蒔く人の心のまつすぐに　林田　鼠耕
二等　校庭の若葉に澄める少女の眼　黒崎　静香
三等　棉蒔や浮沈をかけて百町歩　高野　虎聲
四等　若葉匂ふ結婚リング磨き居り　石井　青泉
五等　棉蒔機コースに立て・畫師かな　仲宗根高峯
秀逸　棉蒔について來し子がまねて踏む　武藤生洋
棉を蒔く傍に疲れたる砂がある　長谷川清水
自働機はじめて狹く棉を蒔く　松井　城南
棉蒔きの吾れ雲となり雨となり　遠山　阿蘇
のぞみなき土地にあらず棉を蒔く　神宮一樂
佳作　噴水に鳥りて若葉耀けり　伊勢　天鼓
街路樹の若葉のかげに憩香蹄ふ　河野　梅史
大壁に若葉明るくひろがりぬ　補部　緑葉
若葉なす化粧なき娘の明るき眸　藤川　素朴
心眼の盲ひし吾れに若葉風　中村　東民
それからは口笛吹いて若葉徑　岩野　草民
棉蒔くも蒔くも女も夕餐けて　石井　鳴子
朝光り若葉ゆたかに支へけり　倉屋　鶴月
ユニホーム白し若葉のグランドに　土屋登志
若葉して女の眉毛濃ゆくひき　遠藤　夢酉
有くほどに路なくなりぬ若葉かな　高橋青沼
棉蒔きて縞の畑のうねりかな　月削　星華
棉蒔や大地をしかと踏みしめて　太田　豊水
棉をまきやうやく心定まれり　鶴根　山人
まいて見て廣る見直す棉畑　池田　無哲
棉まきの人に追はるゝ鳥を追ふ　矢野　湖人
憧れは都にありて棉をまく　吉庄　一穂
暮色はや人の背にあり棉をまく　岡崎　松柴
父旅へ母と残りの棉をまく　林田　英慰

愛蘭互選得點
13點耕、12湖人、杜けん、11夢酉、10城南、9一穂、8鼠耕、一穂、以下略

鶴蘭「夏山」「鶴扇」　　茶　　蓉蘭

一等　蛇衾きし手に夏山の峠々の幹　石井　青泉
二等　雷雲は怒りうそぶく夏の山　安村杜けん
三等　手にとりて裏返しみる鶴扇かな　永野　鳴水
佳作　野良の汗噴き出す鶴扇仄りかへす　石井青泉
雨やめばわが庭にある夏の山　安村杜けん
夏の山呼べば手にとる谷かな　矢野　湖人
夏の山眺めて暇のなき体　石井　松聲
雲影の移りて暮き夏の山　吉庄　一穂
愚を守るものはわれなり遊鶴扇　岡崎　響哲
病み上り畜き鶴扇の骨あはれ　石井　鳴子
釣糸のひつかゝりけり夏の山　清水　一角

鶴蘭互選得點
14杜けん、11一角、10響哲、8青沼、6豊水、無哲、春雪、以下略

地方點描

松平 晃 お禮公演

二月七日リンス市で

松平芸能團一行の國情公演巡回中舊臘二十四日最後公演リンスで病のため今田病院に入院、太平術をうけ一行と別れ治療中であつた松平團長は經過良好退院、師富榮氏宅で靜養中であつたが全快したので二月七日午後八時からリンス女子青年團主催、宮本管絃樂團後援でリンス・クラブで唄と音樂の夕として お禮公演を催した

師富照子さんのピアノ伴奏、宮本管絃樂團の演奏もあり松平一行の國情公演は益々好評聽衆を魅了するに充分であつた

パンデイランテス 日本人會

進バラナ州パンデイランテス日本人會は一昨年町田勇吉前會長及び協力者等の發起で結工場八十六コントスの校舎（會館）を新築、今日まで日本語父兄會の事業として青少年指導に用いられて來たが今度橋谷市平、寒河江重郎田等の提案でパンデイランテス日本人會の復活となり校舎運營が移管されることになつた

一月二十七日の創立總會で次の諸氏が役員として當選した

顧問　町田勇吉　岩崎敏郎　駅清吾　會計　橋谷市平
副會長　寒河江重郎　會計　田中長藏　書記　梅岡扇俊
學藝委員　三浦與作　金子英雄　森金大　藤木磯五郎　幹事　林田福太郎　柳伊作　富賀岡雄

宮村植民地土地會社 事務所新築

進バラナ　アプカラーナ市宮村植民地土地會社は現在までの事務所では既に狹隘を感じてきたので同市オゾーリオ・デ・リスバ・デ・バウラ大通に二十四米×十六米の鐵筋コンクリート三階建、建算六千コントスで新建築に乗りだし既に工事を急いでいる　第一期一階は六月までに落成の豫定である（寫眞は設計圖）

役員改選

カフエランダヤ　タンカラ日會

ノロエステ線カフエランダヤ郡二本野タンガラ日本人會は增形の關係上第三區を中心に六、七、九及び十區の五區に分れ會員八十餘名の大團体で植民地發展のため協力一致模範的植民地である

一月二十日第三區小學校で今年度定期總會を開催、會長佐々木義春氏の挨拶、前年度の事業報告、過報告あり、更に今成軍兵氏の會計報告を万場異議なく承認、役員改選の結果は次のようになつた

會長佐々木義春　副會長　高坂清　會計今成軍平　學務兼勝傳四郎　全高田幸一　衛生横田太郎

宮崎縣人會 定期總會

會報「ひゆうが」發行

在伯宮崎縣人會は二月三日第四回定期總會を開催、事業報告、會計報告、役員改選を終り、次いで會員提案の檢討協議に移り時に本年度から會報「ひゆうが」を發行、縣の實狀紹介と縣人同志の消息の交換に資することになつた、新役員は次のように

オエステ伯青年連盟 辯論大會

去る二月十年後一時からリオ・プレット州立高等學校講堂でオエステ日伯青年連盟（聖州一東北地方の辯論大會が開かれたオリンピア、八千代、コレゴ・リコ、リオ・プレット等の各支部から多數辯士出場、定刻水井副委員長司會の下に開會、各支部幹部抗辯論戦は滿堂の熱狂的拍手裡に午後六時終了、宮崎勇夫總務の閉開の挨拶を以て盛會裡に散會した

オエステ日伯青年連盟委員長挨拶＝矢野茂リオ・プレット日本人會長

調辞＝阿部武雄　審査委員長

一等＝賞状は各自にありオリンピア　堀田敏

二等＝第二世青年たるの自覚　オリンピア　阿部範次郎

三等＝青年連盟存在の意義　コレゴ・リコ　吉武清介

四等＝吾々の向上の爲に團結せよ　リオ・プレット　小椋良夫

五等＝現在の驕慢に徹底せよ　オリンピア　安部邊

六等＝町の二世　リオ・プレット　野中義美

優等＝オリンピアチーム

諸氏　汎ガルサ青年聯盟委員長として活躍している狼橋俊雄君は全市在住登田晋次郎氏夫妻の媒酌で鶴枕西英全氏令嬢である若宮正雄氏四女君子さんと二月三日目出度く結婚式をあげ盛大な披露の宴を開いた

白菊舞踊研究會 舞踊の夕

ノロエステ線リンス郡第二区塚植民地アリアンサ一區白菊舞踊研究會は昨年の初め　富川夫人の指導で農村子女の情操教育の一端に舞踊を通して植民地の明朗化を計る目的を以て全地世話人河野梅士　山本岩雄　吉野茶造　村田正雄諸氏の世話で誕生、現在二十余人の會員が余暇を利用して熱心に研究修練を續けて居るが去る二月十日一週年を迎えて諸記世話人や、アリアンサ公學日語學校父兄の援助のもとに一ケ年の間、研究した數々の舞踊の披露會を催し今後の會の向上發展に資する一方植民地慰安を兼ね開催プラグル小學校に「舞踊の夕」を開催した

この催しは同地方の人氣を博し當夜は近郷近在から續々押寄せ定刻前已に五十に余る盛況を呈した、午後七時富川團長挨拶の後、舞踊の夕は展開され、幕毎に感歎の聲と拍手喝采の嵐を浴びた、最後に會員一同の賑かな東京音頭を以て公演を終り　吉野茶造氏の挨拶があつて閉會したのは午前一時半であつた

奥ソロに 强盜團

奥ソロ線プルデンテ市を去る五十キロサ・エスピダット町に去る二月三日午前三時頃怪盗團が現われ一夜の内に六軒の店を荒した、カーザ・ドス・イルモンスのガゾミーラ類その他約百コントスを最高に、現金三コントス十コントス等邦人商店で多少の被害を蒙つた、盗賊團は約十名の一團と見られ自動車を店先に横付けにして品物を運び去つたものと推定されている　犯人厳探中だがまだ捕縛されない

産婦人科、外科、内科、小兒科
笹田醫院
聖市ピラ・マリアナ區サンブリーバ街一五二七〇＝一八九七　電話

讀者タンダ
サントス市ゴンザガにて最良の場所　委細は左記まで
Rua Aymore, 18
Gonzaga Santos

洗濯機　月賦販賣
最新式洗濯機中古、手廻又は電氣脱水機ジョウ氣アイロン　山本義美
聖市プエノ・デ・アンドラーデ九七　電話　三六・三六四二

SOC. COMERCIAL
NOTICIAS DO BRASIL LTDA.
聖市郵函三二四八

バタタ種は
絶對信用ある時報商事會社へ

Dr. ATALIVA ALVARENGA
Hotel Martins
Cuiabá
アタリーバ・アルバレンガ
民事刑事訴訟　その他法律顧問
辯護士　ドトール
事務所　バラナ州タリーバ市ホテル・マルチンス

南米銀行

立花製菓廠
和洋御菓子
婚礼饗宴
仏事用
菓子一切調進
ノロエステ線アンドラーデ市
急募！　見習生二、三名

大久保歯科醫院
聖市コンゴンヒアス街一一九
午前八時＝午後八時迄

CASA ROMEU
Joias e Relojios
外國製優秀時計各種
貴金属一切　保證付
マリリア市ブルデンテ。モラエス二六　電話四一八九

急募
（家族者）歩合作業並にコロノ數家族
モロンゴは＝肥料屋主持　賃上は半分。トラアルファエは＝肥料半分持　ツラトール　灌水ポンプの貸與並にガソリン、オーリヨ運賃箱代總ての經費は屋主の負擔とするなべく働手多く郊外の野菜作りに多少經驗のある方（無くとも可）眞面目な方には固立の際援助いたします
遠慮はイタクーラ・シネマ館隣りの田代商店にて御問合せ下さい
今野（イマノ農園）
セントラル線イタクーラ驛
KONNO - Itaquera - E.F.C.B.

Indústria de Miguel Adri
Adubo Camponês
より良き生産は
「肥料の王者」
カンポネイス」
の使用によつて
御購入は各地代理店亦は直接本社へ
ミゲール・アドリ肥料會社
代理人　久保勢郎
聖市キンゼ・デ・ノベンブロ街二百番十九階　電話三三＝九五七三

ABL
ADUBRASIL
肥料
殺虫剤
「直輸入商」
アド・ブラジル商會
電話　三二＝五四〇三
Rua Benjamin de Oliveira, 42
Tel. 32-5403 - Cx. Postal, 23
São Paulo

Casa de Saude Maternidade
"ROCHA LOURES"
日本人看護人及看護婦
日本の產婦學校卒業者
二十年の經驗を有する日本人產婆もおります
ロンドリーナ市マット・グロッソ國カンバラ街の角

◎体驗卅五年東京醫科及東京高等鍼灸學校卒業
無痛鍼灸各種電氣マッサージ
無痕
宵椎矯整快癒器優秀
公認　中村療院　特斷食と整骨
◎自然科學放射血液循環療法
聖市メルクリオ大通五二〇（中央市場鮮魚肉類賣店前）
日本人看護人及看護婦
日本の產婆學校卒業
二十年の經驗を有する日本人產婆もおり
ロンドリーナ市マット・グロッソ國カンバラ街の角

内外日本藥品取揃へてあります
御藥は是非共當店を御利用下さい
ファルマシヤ
宮田藥局
聖市中央メルカード角
ルア・アニヤンガバウ九八八
電話　三三＝三〇五一

農業機械は
破魔商會
ルア・タバチングーラ街六八番二階九號室迄

貸部屋
クヴンニヤ付二室（セントロ）
アパルタメント三階、エレベータあり
小家族又は御婦人の方希望

最良の品質
最大の聲價
◆ガメリアル 8540（粉末噴撒布劑）B・H・C を基劑とし、其他數種の强力殺虫劑配合
◆フオスフエルノ20（噴霧用）棉の害虫一般
抽虫、アカロ害虫類に効果覿面
◆レキソ！ネ10 G・W（粉末噴霧用）イノメロガマ及びB・H・Cを含んだ水和及び粉末他劑との混合可能
▼説明書御申越次第御送付致します
ツペリアル農藥品部
DUPERIAL
IND. QUIMICAS BRASILEIRAS "DUPERIAL" S.A.
SECÇÃO AGRÍCOLA
Rua Xavier de Toledo, 14 3.° andar - Fone 34-5101
Caixa Postal, 8112 — São Paulo

ネツトール
（解熱鎮痛特効藥）
熱がでた
頭が痛い
歯が痛い
早速
一錠
ネツトール
大河内藥化學研究所
聖市サント・アマーロ街七〇六
電話三二＝四八一八　郵函一〇八二
河田醫學博士處方（各藥店に御座います）

Electra
O MELHOR RELOGIO SUISSO
Joalharia Casa Castro
Rua 15 de Novembro, 26
São Paulo

Reveillon
著後のお樂しみのレヴエイロンでは此の度、夏向ヴエマチード並びにタイロールを豊富に取り揃えました、夏著を新調される節に一度御來店下さい
Rua São Bento, 132
São Paulo

寶石商
カーザ
カストロ
弊店は三十年以前より日本人諸彦の信用と好評を博いて居ります

職人募集
自動車電機の經驗者
數名
タバチングーラ六八番
時報商張貴迄

急募
女中さん一名
家事手傳一數、住込の事　希望の方は
タバチングーラ六八番
時報商張貴迄

自動車貸出し
タクシ用カルガ、バセオ
聖市ピエエイロス區
プタンタン街一四四
金澤電機工場

求運轉手
運轉手の經驗ある眞面目なる青年を求む。新らしき自家用車　高給支給す　御希望者は左記へ御來社被下度し
聖市ルア・セナドル・フエイジョ六九番
大階六四號室　電話三四＝四四三一
南米劇場株式會社

社告
市内新聞配達人　數名
優遇す
右御希望の御方は至急御來談下さい
發送部

求む
家政婦（幼兒の知世話の出來る方）
未亡人にて子供連でも可
當方に住込みの事
優遇す
右一名至急募集致します
詳細はブラジル時報社營業部迄

NAIGAI-RIOKO-SHA
日伯内外旅行社
Rua Quintino Bocaiuva, 231
11 andar sala 113 S. Paulo
AGENCIA DE TURISMO NIPO-BRASILEIRA
誠實迅速
訪日諸手續
内外切符海路空路
近親呼寄手續
鑑識手帖諸官廳
手續一切
伯國日本人協會内
アゼンシア・デ・ツーリズモ
ニツポ・ブラジレイラ
聖市キンチーノ・ボカユーバ街二三一番十一階
一一三號室
安田良雄
高城重孝

つんぼ
耳の遠い方々に
英國製補聽機
「ベルクレール
モノマイト」
▲澄んだ音色、美聲、操作簡單、最適の使用感を有する極上品
▲本機實驗希望者には無料サービス、委細は下記へ日本文にても可
◆カタログ無代進呈◆
Belclere
A SERVIÇO DA BOA AUDIÇÃO
"BELCLERE" - APARELHOS PARA SURDEZ LTDA.
RUA BARÃO ITAPETININGA, 221 - 13° ANDAR
SALAS 1301/2 - TEL. 32-3047 - SÃO PAULO

肥料とタネは
直輸入、原地直仕入
硫酸銅（英國製）
過燐酸石灰　二〇％＝二一％
鹽化加里六〇％
ペレノクツス（ボルドー液用調劑）
智利硝石
鬼針金
硫酸アンモニア
硫酸加里
骨粉
アルセニコ ブランコ（日本製）
誠實調劑、効果顯切
竹中せいの完全配合肥料
野菜種子　京都タキイ種苗會社產　北米カリフオルニア產
▽珈琲用　▽棉花用　▽ヴエンセドール　▽バタタ用　▽野菜用
伯國總代理店
竹中商店