伯剌西爾時報
發行所　伯剌西爾聖市新町
電話　三一四八
郵便　一月、次、金銀行
郵便　一年　二圓十五錢
郵便　半年　一圓二十
郵便　一年　百二十

Chinaya
沖永書籍運動具店
R.TABATINGUERA 33, S.PAULO
TEL. 33-5093

夜前の嵐

轉機に立つ

對英宣戰布告を强調

學生群もアジに民衆狂亂

各所に放火、掠奪

人ふた切る

【カイロ廿六日】ファルク埃及王はカイロ、イズマイリアの平穏惡化にかんがみて全國内に戒嚴令を布告した、これと同時に埃及軍はカイロ市中央を占領、午後二時軍用自動車はプラッサ・ダ・オペラ隣接のヂャルダン・デ・ダスプケ廣場に軍隊を輜重集結させるにいたつた、激昂した民衆の大群は商店街に押寄せ手當り次第放火、掠奪をこと〻していたが軍用自動車の進軍を見るや今更のように埃及軍萬歲の歡呼を絶叫した

一方セラガ・エル・デン國務相は記者團に埃及政府は既に勃發してしまつた革命騷動防止について最善の政策を採用、極力鎭壓に當つてゐると發表したナハース首相は國王の戒嚴令布告と同時に戒嚴令最高指揮官を任命更に國内の全教育機關の一齊閉鎖、戒嚴令することとなつた

【カイロ廿六日】カイロ廿六日】カイロ市の現狀は一万五千の學生群が政府は既に拾數のつかぬまでに混亂、激昂する民衆は約一万人は警察力の手薄に乘じ所謂暴動を働くまでになつた、此等暴動團の大部分を占めるものは一万五千の學生群で彼等は口々に英侵略に死鬪、イズマイリヤ同胞の開放、政府干渉排撃武器による挑戰と絶叫、興奮、更に商店街に進出内外人商社の區別なく破壞、放火、掠奪と暴行の限りを盡くし狂いまわる有樣である、中心街の著名映畫館、劇場及び娯樂機關等の大破壞は猛火に包まれ消防隊の活動も更に無効、英國航空會社本部の建物も破壞されカイロ中最大豪華を誇るホテル・シェーファードも赤熱火焰煙に包まれてしまつた、同ホテル支配人は放火と同時に米領事館に電話し米國人投宿者の生命を保護するよう要請した

パークレ銀行も放火、折から駈せつけた消防隊のホースは民衆のために破ぶられ鎭のほどこしようもなく人垣に取圍まれるまゝに焼落ちた、血迷つた民衆は外務省に雪崩れ更に首相官邸に迫り、二万よりなる國民大會は初められた、狂ふ民衆は戰爭を絶叫、登壇するものは異口同音に對英宣戰布告を叫びつゞけた、或るものはソ連聯盟を煽動した

斯うした國民大會に對し政府情報官は次のように言明した

首相はおそくも廿七日には確定的な政府の決意を明示する筈である

此の時學生團は次のようにさけんだ

對英鬪爭に政府は國民とともに挑戰すべし、然からざれば、埃及人は政府に挑戰する以外に道なし

學生團は英大使及びエジプト在留英國人の即時國外追放を强要した、一部不穩分子は入れられざる場合は虐殺あるのみとまで强調した

日沒後も示威運動は行われつゞけ、警察隊の警備となつた、今のところ犠牲等については一切不明である

反英氣勢熾烈

【イズマイリア廿六日】英大使館は廿六日午後エジプト政府からカイロ當局は首都の治安維持回復

開戰不可避か

【カイロ廿六日】エ英國交斷絶はまぬがれぬであろうとエジプト政府筋からもらされている現在カイロ駐在英大使館も亦南國間の關係變換裂の不可避を認めている

ラルフ・スチーブソン英大使は廿七日發表されるというエジプト政府の決意如何によつては即時中東英軍司令部の所在地であるエル・ファイードに出ばつするための準備を終つている

世界の時事

英經濟の危機

【ロンドン廿五日】英五大銀行の一つロイズ・バンク總裁は英經濟の危機到來について記者會見で次のように强調している

ポンド價格の統制を最大限に强化しない以上英經濟の危機は益々擴大、英國民五千万の生活は破滅せざるをえない

共產禍の擴大

【ニューヨーク廿五日】最近訪日、羅東視察を終えたニューヨーク州知事トーマス・デウイー氏は共產禍防止と相互防禦協定について此のように言明した

自由と平和を目的とする相互防禦機構を樹立を要望する太平洋諸國と米政府は極力島の實味における條約を締結しなければならぬ、假りに此の條約が成立するならば南東アジヤに對する共產侵略は未然に防止しうる譯である、現在中共はビルマ或はインドネシヤ侵略を計劃、南部國境線に二十五万の精鋭部隊を集結している、島の地方の爭鬪は日毎惡化、佛政府は國庫豫算の六分の一に當る十億ドルを消耗、更に多數の人命を犠牲有史以來の消耗戰を共產侵略防止のために繰返しているのである

英埃益々紛爭

【カイロ廿五日】英埃紛爭は益々惡化、イズマイリア市中心部で戰車掃射下の英軍一千五百は埃及警官隊と死鬪六時間、エジプト側即死七十四、今までにない一大鬪爭であつた、エジプト政府は臨時閣議を招集、戒嚴令を發令、緊急勅令を發令、廿五日夜一時一先づ會議を閉ぢ、改めて廿七日に再開することになつたが、政府當局は廿四時間以内に政治的に對英關係好轉の見られない限り英外交關係決裂は必至である

ソ連埃を支持

【モスクワ廿五日】ソ連各紙は惡化しつゝある英エ紛爭について次のような論說をかゝげ對立を益々激化させようとする態度を示している

中東、南西アジア殊にスエズ運河地帶の英エ紛爭はソ連の關心事の一つであつてエジプト人の國民がエジプト人のエジプトを絶叫、永年の帝國主義從屬から脫出、獨立の自由獨立を要望するために戰鬪する權利は尊重されなければならぬ

【ロンドン廿六日】英當局は廿七日に行われるエジプト政府會議の結果は對英外交關係の決裂が發表され更にカイロ駐在英大使館閉鎖、在留全英國人の國外退放及び英商品封鎖等が行われるのではないかと見ている

エジプト内在留英人はスエズ運河地帶に駐屯する英軍を除外して約一万人

事態を默視し得ず

エ英紛爭最後階段へ

【ロンドン廿六日】英當局は廿七日に行われるエジプト政府會議の結果は對英外交關係の決裂が發表され更にカイロ駐在英大使館閉鎖、在留全英國人の國外退放及び英商品封鎖等が行われるのではないかと見ている

エジプト内在留英人はスエズ運河地帶に駐屯する英軍を除外して約一万人

エジプト暴民は反英運動を擴大、更にファルク王及び軍司令官ハーヤー將軍等にまでてう戰的態度を示すまでになつている

有餘ロンドン駐在エジプト官憲は英エ紛爭について次のような意見をもらしている

想隨　天文學

文學春秋十二月號で武者小路實篤氏の「宇宙玄妙」という隨筆をよんだ

―我等が夜、晴天の時に見ている星は、實は現在の姿で僕等に姿をあらわしているのではなくある星は何百年、ある星は何千年前の姿を見せていることだ、この事は天文學者の言う通り疑いない事實と思う

つまり何万光年の距離にある星を我等が見ているとすれば、その星星の姿は何万年前の姿―あることは言う迄もないことである（中略）

僕は宇宙にとつて十万光年と言う距離は大したものでない、又十万年と言う時間も大したものではないのではないかと思う、人間が自分の一生で考えるから、十万年は大したものになるが、宇宙にとつては十万光年も、十万年も、そう驚くべきものではないので、それを驚くのはのん氣な話なのではないかと思う

つまり僕は宇宙の廣大さ、神秘さは我等の想像を絶したものだ、そして我等は宇宙に手向おうとしても、それは無理すぎるのだ、我等はむしろ宇宙と調化して、宇宙と共に生きる、風流の道としたものになるが、宇宙調和する道と道うが、我等はその道をもつとつき進めてす、べての人が、宇宙と調和して生きる時がくれば、それでいゝのだと思つてる、禪宗にいう「虛と魚躍る」というような言葉がある、「柳は綠花は紅」と言う言葉もある、春は櫻狩、秋は紅葉狩、自然に同化して宇宙を謳唄して、皆がたのしく生きられる時が來たら、それが極樂なのだと思う―（下略）と氏は書いているが、まことにその通りで、宇宙の廣大さ、不思議さ、神秘さを思うと人間というものが、如何に小さく、如何にいやしく、如何にこせ〳〵した存在であるかに吾々は今更の如く氣がつき、戰慄さえ覺えるのである

俗に「天文學的數學」という如く、ひとたび宇宙、天文に關することになるとすぐに何万、何千萬とゼロが數えきれない程つく數字がとび出して來るのが常であるが、こうした突拍子もない大きな數字が相手に、毎日毎日美しい、そして究まりない宇宙、天體を相手に數え、宇宙の廣大神秘に觸れ、天体の究まりなき美しさに打たれることの一日もないやうな生活は正に咀われた生活というべきであろう、とはいえそんなことをいつていては金儲けは出來ないといわれるかも知れない

生活は眞にうらやむべき哉である と思う、年がら年中せこせこと僅かな物質を爭い、いがみ合い、お互に小股のすくい合いをやつている吾々一般社會の人間の生活を眞摯な天文學者の學究生活と比較したら、正に天國と地獄はどの違いがあるような氣がする、世間の俗事に追われて、一年中しみじみと月をながめ、星を

中國に迫る米侵略

ソ連代表大いに毒づく

【パリー廿六日】國際政治委員會は蔣介石國民政府代表が提案する對ソ抗議事項である一九四五年八月十四日締結の中ソ友交條約及び國際憲章侵害による中國の政治的獨立領土保全及極東平和についての侵威について討議を初めた

軍事經濟援助を與えたのである、一方中國朝鮮の進出に國際を與えたものはヤルタ協定の存在であつた

南西アジヤにおける中共の野望は蒙路、疆道空軍基地の建設であり更に強力軍訓練所の設置であつて此處には現在ヴエトナムの青年が二千人一團と區分さ軍事教練が實施されている

毛澤東司令下の最近の中共會議でアジヤ共產勢力三重化計畫が確立され、中共はインドシナ及びビルマに向つて近い將來侵略を開始しやうとしている

中東の共產黨はアジヤ革命協同委員會に參同する權利を要請されていると言はれる

ヂャコーブ・マリク氏は「ソ聯の名において次のように言明した

中國の獨立、領土保全について、ソ聯は絶對に干渉しない、中國國民政府代表は先づ太平洋戰終結後ソ聯が友交條約を侵害したことについて調査するよう國連に提案し次のような意見を發表した

太平洋戰爭終結後國民政府は滿州における自治官憲の地位回復を計畫したがソ聯はこれを妨害し國民政府に反抗するために中共政府に

國民政府代表は先づ太平洋戰終結後ソ聯が友交條約を侵害したことについて調査するよう國連に提案し次のような意見を發表した

太平洋戰爭終結後國民政府は滿州における自治官憲の地位回復を計畫したがソ聯はこれを妨害し國民政府に反抗するために中共政府に

中共側回答延期聲明

空軍基地建設問題

【パリー廿六日】國際政治委員會は蔣介石國民政府代表が提案する對ソ抗議事項である一九四五年八月十四日締結の中ソ友交條約及び國際憲章侵害による中國の政治的獨立領土保全及極東平和についての侵威について討議を初めた

軍事經濟援助を與えたのである、一方中國朝鮮の進出に國際を與えたものはヤルタ協定の存在であつた

南西アジヤにおける中共の野望は蒙路、疆道空軍基地の建設であり更に強力軍訓練所の設置であつて此處には現在ヴエトナムの青年が二千人一團と區分さ軍事教練が實施されている

毛澤東司令下の最近の中共會議でアジヤ共產勢力三重化計畫が確立され、中共はインドシナ及びビルマに向つて近い將來侵略を開始しやうとしている

中東の共產黨はアジヤ革命協同委員會に參同する權利を要請されていると言はれる

ヂャコーブ・マリク氏は「ソ聯の名において次のように言明した

中國の獨立、領土保全について、ソ聯は絶對に干渉しない、中國國民政府代表は先づ太平洋戰終結後ソ聯が友交條約を侵害したことについて調査するよう國連に提案し次のような意見を發表した

太平洋戰爭終結後國民政府は滿州における自治官憲の地位回復を計畫したがソ聯はこれを妨害し國民政府に反抗するために中共政府に

國聯政治委員會

中共側回答延期聲明

空軍基地建設問題

【板門店二十六日】休戰監視及び北鮮内空ぐんの基地建設についての問題は兩國ぐん政部幹部に一任しやうとする米新提案についての回答を中共使節は一時延期することを要望、更に次のやうに言及した

今月九日の中共提案は米新提案になる總ゆるこれらの問題を完全に合理的に解決したものであつた

どう展開する？

中國に迫る米侵略

ソ連代表大いに毒づく

【パリー廿六日】國際政治委員會は蔣介石國民政府代表が提案する對ソ抗議事項である一九四五年八月十四日締結の中ソ友交條約及び國際憲章侵害による中國の政治的獨立領土保全及極東平和についての侵威について討議を初めた

軍事經濟援助を與えたのである、一方中國朝鮮の進出に國際を與えたものはヤルタ協定の存在であつた

南西アジヤにおける中共の野望は蒙路、疆道空軍基地の建設であり更に強力軍訓練所の設置であつて此處には現在ヴエトナムの青年が二千人一團と區分さ軍事教練が實施されている

毛澤東司令下の最近の中共會議でアジヤ共產勢力三重化計畫が確立され、中共はインドシナ及びビルマに向つて近い將來侵略を開始しやうとしている

中東の共產黨はアジヤ革命協同委員會に參同する權利を要請されていると言はれる

ヂャコーブ・マリク氏は「ソ聯の名において次のように言明した

中國の獨立、領土保全について、ソ聯は絶對に干渉しない、中國國民政府代表は先づ太平洋戰終結後ソ聯が友交條約を侵害したことについて調査するよう國連に提案し次のような意見を發表した

太平洋戰爭終結後國民政府は滿州における自治官憲の地位回復を計畫したがソ聯はこれを妨害し國民政府に反抗するために中共政府に

明表を信所

マ元帥は語る

第三次戰は不可避に非ず

大統領立候補の意なし

【ニューヨーク二十六日】マツカアサー將軍は廿七日十六日十二回の誕生日をウルドルフ・アストリア・ホテルの私室で迎え記者會見で次のような意見を發表した

何度も繰返すことでは あるが自分は米大統領後繼に戰擧運立候補していないのである、なお總ゆる選擧に立候補する考えは今のところない、次に第三次世界戰のことであるが、これは焦眉の問題でもなく更に不可避なことでもないと思う

英紛爭最後階段へ

外交政策に重點

秘密主義を排撃

【ニューヨーク二十六日】共和党選出ロバート・タフト上院議員は共和党

タフト上院議員

政見發表

外交政策に重點

秘密主義を排撃

結人クラブで米大統領次期後繼候補問題を取上げ次のようにトルーマン米外交政策を批判した

トルーマン政府の秘密主義的外交政策が世界平和に對するソ連侵略禍を擴大した責任であるともみられる、更に此の政策は米議會を戰爭にかりたてるために國民生活改善の全計畫案實施を遲延させることになつたのである

タフト上院議員は大統領候補の主要政見として外交政策に重点を置くと强調したが、當選した場合の外交政策については此の集會では言明を さけ次のように語をついだ

外交問題における大統領の權限は專斷的であつてはならぬ、更に東縛を受けぬものであつてはならぬ、共和党はトルーマン大統領、デーン・アチエソン國務長官及びマーシャル將軍の錯誤に同調するものではない

明確な外交政策のみが祖國を外敵から保護しうるものである

談會店門板

空軍基地建設問題

【板門店二十六日】休戰監視及び北鮮内空ぐんの基地建設について

談會戰休

早急妥協せよ

譲歩しても

タフト上院議員意見發表

【ニューヨーク廿六日】共和党選出ロバート・タフト上院議員はテレビジョンを通じ板門店休戰會議締結について次のような意見を發表した

休戰會議の現狀では米政府は幾分不利な平和條件でも受諾した方がむしろよいのではないかと思われる、これは日毎增加する人命の犠牲及び米空軍工業生產力が非常に低下していることなどから綜合的に見た考えである

現狀では短期間に朝鮮戰線にふん射式戰鬪機を急派することは困難視されるのである

の色を示すだけであり、英外相も亦同樣の問題について の批判は今のところ一笑されている、問題解決には エジプト政府が和解案の先鞭をつけることであるとも見られている

紛爭は細大もらさず目下歸國中のクイーンメリー号上のチャーチル英首相に報告されている

英當局の最大不安事は紛爭が更に惡化した場合の在留英國人の生命の保証である

小說　逢坂（れんこ）長次郎作

（四）

「話は見えぬと判りが惡うございますな」

「はー話は見えぬと判りが惡い　と申しますと―はあ　ちとお待ち願います」

暫し宗右衛門は考へていたが　考へつくところへ行けばいらしかつたやがての事に横手を搗つてうつ感歎

と口のうちでいつた。

「解りました。恐れ入りました。話は聞くばかりではない。見ねばいけぬとおつしやるのですな」

「はい　どなたでもお話なさると　その人の味がありますな。まことの味付け味いろいろとな」

暫く逢坂の顏をみてゐた宗右衛門が　ハッと心づいていつた。

「はー―どうぞお越しをお待ち申上げます。仁左衛門どの、後刻おつれ申してくれまいか。わしは林の藤治右衛門と清次郎を呼んで置く」

と時刻をけふの四ツ（朝十時）場所は河合の屋敷と決め、日の光りを眞横からあび、半ばの倒さ半ばの疑ひを抱き、馬にまたがつて去つた。

仁左衛門が馬を曳き出し自分が鬼づひらりと乘つてまたがり

「逢坂さん。どうぞ」

「はい」

逢坂は踏台代りに置いてくれた空樽に乘つて馬の背上のぼるとき

「御苦勞さん。乘せて貰います」

といつたので、仁左衛門が氣軽くいつた。

「どうぞ」

仁左衛門馬の首の方を向いている。逢坂はそのうしろで　馬の尻の方を向いて乘つた。騎書と背合せだ。

「けふは、空が美しうございますな」

「はい、美しいことで」

林の下を行くとひやりとする、日の照る下え出るときら〳〵土までが輝いている。

「駈けさせぬ方がようございます」

「はい、美しいことで」

林の下を行くとひやりとする、日の照る下え出るときら〳〵土までが輝いている。

「駈けさせぬ方がようございます」

「はい」

「駈けさせたら方がよろしければ　駈けます」

「どちらが樂でございますかな」

「わたしは、どちらでもようございます」

「いえ、馬です」

「馬でございますか、樂かと申されましたは」

「はい」

仁左衛門は馬を駈けさせなかつた。暫くすると

「逢坂さん」

「はい」

「馬に乘るとき　ご苦勞さん乘せて貰いますと挨拶なされました。なあれはだれにでございますかな」

「馬さんでございます」

仁左衛門は行く先を暫し胴忘れして微笑んでいつた。

「けふはよい日でございますな」

「はい」

小鳥が囀いている林の下を、ぽつかりぽつかり馬が蹄の音を立てゝいる

（下）

林藤治右衛門は三十九歳にしては老けてみえる痩身で背の高い男だつた廣い額　キレ長い眼　がッもりした鼻、金縁眼鏡の鬼角わづらはしいあらう中を　のり御つている面魂をしている。

實弟と名乘つて人騷せを起き起した林清次郎は旅に明け暮れたためか　眼鏡に若さをスリ減らされた爲めか　二十七　八歳と見えて實は二十五歳だつた。

清次郎の脇さがりに女婿おきちといつて二十二歳が　河合宗右衛門屋敷の對談の席に、見た眼にはひしと夫に引きそつて見えた。それは

「對談の席にこなたは出られぬ」

と制止したが、おきちは死もの狂ひ　何といつても聞き入れず　對談の席へ入るときは夫の眼にすがりつき二人が一人になつて　押し入つたかのやうだつた。

この時清次郎も女婿をかばつて。眼に必死の色をひらめかしていたので逸によく二人を引放すものがなかつたやうである

減收か今農年度珈琲

一月中旬までには一九五一―五二農年度珈琲收穫第一回豫想が州農務局からはつ表されるものと期待されたが今だに未はつ表關係方面では相當減收となるのではないかと見ている

收穫減

過去數年間の產額減の主原因は次のようなものである

一、長期旱魃及び地方的な降雨狀態に非常な變動のあつたこと

二、永年の粗放農の結果永蝕害は大きく現れ表土流失量は絶大、有機質が殆んど流失されてしまつたところも少くない

三、經營費すら出ないまでに珈琲價が暴落した際放棄狀態にされた珈琲園は價格暴騰と同時に多量の金肥を與えられても期待するような增產は至難

堆肥

カルビーナス農事試驗場初代所長は堆肥の利用によつて聖州農農界の增產の合理化を計画、大いに奬勵したが數十年前の聖州は開拓日浅く肥料というようなことは全く農業者の關心の事ではなく掠奪農がつゞけられ收穫率が低下する。更に手近かにある土壤肥沃な處女林を開拓した時代であつたから一顧の價値なしと無視されたことが現在の聖州農界の漸進的な產額の一原因となつているというも過言ではない、だが最近では堆肥の價値がようやく認められ、珈琲園に先づ採用され增產を見せつけられた農界では先々競うように堆肥小屋を設置するまでになつた、永蝕害で有機質が流失された土壤にはどんなに追肥化學肥を用いても結局增產は不可能である

堆肥と結果

雨が少し位不足するとか或はビツシオ、ミネーロ害に侵されるとしても普通堆肥が用いられる品は一定度の溫氣を含んでいるので木のはつ育狀態はよく外界の惡條件はよくたけ回復も速く產額は比較的一定するものである開花は申分なくほどよく結實した場合でも小豆大になつた時驚くほど前後して實が落ちるのは土壤に有機質不足を示すものである

品質低下

去年の十二月、十二月の雨不足は大きく開花しても落ちる率が相當量でこれだけでも三割減收が見られている、更にビツシオ・ミネーロ及びブロカ害がはつ生、これらの根絶作業も確適に綜合的に行はれていない現在收穫減に加へるに品質の低下はまぬがれない、結論するに堆肥、化學肥、水蝕防止及び綠肥豆科植物等と珈琲園經營の合理化が行われているので近い將來は產を期待できるであらうが一九五一―五二農年度收穫は過去數年間より低下すると見なければならぬ

生產者手取

過去數年間の產農者手取リンボ一俵平均價は次のようになつている

年別	單位クルゼイロ
一九四八	四五二、三五
四九	五五五、四〇
五〇	一〇九二、五〇
五一	一〇二五、二〇

輸出狀態

州內生產地からサントス向け輸出された量は次のようになつている

年別	單位俵
四八	一〇七〇三六一
四九	七三五七一八五
五〇	八二三七六二三
五一	五七五八七八二

×

年別	單位千クルゼイロ
四八	四八七二〇三二
四九	四〇八六四二六
五〇	八九九九五四五
五一	五九〇三六五〇

×

一九四八×四九農年度サントス輸出量は一〇七七〇三六一俵で過去四年間も最も大量となつているが一九五〇―五一農年度の單價暴騰で品の年の輸出額八、九九九、五四五、〇〇〇、〇〇クルゼイロスで四年間の最高を示している

棉作を打診

州農務局ぞう產課技師及び棉花特別委員會技術者は州內さい培地を一巡、現在までのはつ育狀態は順調、播種後から今迄のような今條件の天候に恵まれるならば今サフラのぞう產は樂觀視されるとはつ表している

收穫豫想

各地方カーザ・ダ・ラボーラから集る棉作についての報告書は一様に順調なはつ育を强調している

毎年の例ではあるが今までのはつ育狀態は增產維持の三分の一條件を決定するもので一月中旬以後が更に三分の二の增產の條件を決定するものである、これからが所謂棉作の危機と言わなければならぬ、即天候の不順は直接影響を及ぼすことになる現に一九五〇―五一農年度のさい培適期を見ても解るように一月中旬位までは天候もよく非常に順調なはつ育を續けていたが、實際の收穫は全然豫想を裏切りアルケール平均產額僅かに七八アローバとなつてしまつたこうした意味合いで或る程度確定的な收穫豫想を現在はつ表するのは無理であるともいへる

害蟲關係

天候の好、不順ということにも支配されるが害蟲だけは必ず時機になればはつ生するものと決めてよい

新殺蟲劑のふん霧、ふん撒による蟲除作業も何回ゝ限定されたものではなく根絶するまでは繰返さなければならず、更に雨の一寸した晴間ですら定着劑を殺虫劑に混入作業しなければ增產は至難

施肥、播種期、蒔付畝間株間等の問題以上に增產を決定する主要條件は害虫蟲除作業の結果によるものである、棉作者の生きる唯一の道は適期適種ようには實る粉がないということになるのではないかと期想されている

米作に集まる好條件

一九五一―五二農年度の米產額は過去數ケ年に比べて大幅減となるらしいというのが農界の定論のようである

中央線のさい培面低減は既に州農務局◆農課からはつ表され、州內各主要さい培地も地方カーザ・ダ・ラボーラから州農務局に集つた報告によると減收となつている 關係筋では新つしたことは聖州ばかりでなく三角ミナス及びゴヤス方面の米作地一帶にも言はれることで今農年の收穫は相當低下粉の値上りは間違いないと見ている

收穫減

場暴騰の好條件は揃つてはいるが實際問題としては生產者自身過去數年間の

第拾一回敷島吟社小句會

兼題 "風鈴" "筍"

中 熊 香 茶廻

佳作 竹の子を貰ひ料理も教はるゝ 高 峯
全 手にふれて敢て風鈴鳴らしけり 一 星
全 風鈴に感覺の子を差上ぐる 野 蛇
全 風變り來て風鈴のしきりなる 一 星
全 風鈴の止まりて暑さむし返す 正 雄
全 風鈴を聞きつゝ今朝の旗支度 明 兒
全 御略樹に風鈴さげて寶る男 一 星
全 筍ヶ掘らすぐ其所のせゝらげる 明 兒
全 風鈴のしぎに夕べの雨晴れて 春 枝
全 筍や親より子等は背が高く 野 耕
全 好ゝ娘ひのあち筍や子澤山 也 呆
全 砲彈の如き筍屆きたり 明 兒
全 風鈴の窓にネクタイはづしけり 梅 史
人位 世を叩ちつゝ風鈴に在る餘生 一 星
地位 牧の草取り終ぬ筍など掘つて 一 星
天位 風鈴に朝の微風が歯を磨く 一 星

席題 "胡瓜" "蟬" "跳足" "茶廻"

佳作 商談はトンくびより胡瓜切る 春 枝
全 弦寢入した兒や蟬の聲しきり 仝
全 夕立の後に蟬のしきりなり 仝
全 みん〳〵や厨に近きマンガの木 一 星
全 蟬取りは目と目で合圖して居れり 正 雄
全 野良よりの親を迎へる跳足の子 一 榮

白菊吟社小句會

白菊吟社小句會は本紙新年号には表されたが、その節兼題「カト」「垣繕ろ」が何れも「蚯蚓」「垣結ろ」と校正の誤りになつていたので改めてこゝに再度掲載する事にした

兼題 "蚯蚓"(かと) "垣繕ろ"

中 熊 香 茶廻

豚小舎の垣を直して日暮れたる 武藤 生洋
ゆら〳〵とお玉杓子が流れ行く 遠山 阿蘇
拘われてまたはなされぬ蛙の子 遠山 阿蘇
遠處近處の蜘蛛の音に繕ろ 四姉 寶哲
倒れ木の橋ひた〳〵とカトの水 伊勢 天鼓
雨雲となりてカトの色かわり 岩野 草氏
仲違い久しき垣を繕いぬ 酒井 飛梅
沈默のコロノは地主垣繕ろ 遠藤 喜樂
杭わやカト棲行沼をふるわしむ 岡崎 松榮
水底に鼻つき合せ鳴ろカト 平間 帝吾
垣の端結わて足る藤の花 中 熊 香
穴一つ犬に殘して垣修理 中 熊 香
朽ち舟の水底のさくカト棲のる 中 熊 香

Escola Londrina de Corte e Costura
Rua Sergipe, 934 - C. Postal, 19
Londrina - Paraná

關校御案內
公認 ロンドリーナ裁縫學校
◆生徒募集◆
課目＝男子服、女子服
特に男子服は專門的に御指導致します
校主 木井惠美子
校長 木井泰子
寄宿舍の便あり御問合せは上記へ

上永井正
個人展覽會御案內
會場 櫻クラブ
會期 自一月二十九日 至二月十日

Dr. KITIRO KUMAGAI
Consultorio Rua Senador Feijó, 131 6.o and. sala 61 - Tel. 33-6732 - São Paulo
外科婦人科一般
醫學士 熊谷吉郎
自宅 ドミンゴス・デ・モラエス街二五四 三二號室
電話 七〇＝五七一二

南米銀行

理研食料和洋
日之出食堂
コンデ・ド・ピニヤール街一八四
中矢商店左隣り
手打うどん、すし
タイプライター並に速記術
安價な月謝で最も勉學能に教授致します
Instituto Moderno
Fundado em 1917
Praça da Sé, 163
Tel. 32-3987

急募……
クスクレイラ五、六名
聖市ドゥトル・パセラール街二六四番
サンパウロ病院近く
山本

賣
洗濯店
ブラス區の繁榮中の洗濯店（モレーア付）賣りたし
前面にサロンあり、昔の家賃にてコントラクト有
Rua Julio Cezar da Silva, 164 São Paulo

駒場ブリキ店
聖市シンプン街二一二
電話 三六＝三二九八

明倫殖民會
昭和二十七度役員
顧問 田中勳
全 村上正義
會長 梅原義弘
副會長 田中昇
會計 宮田八代喜
總務部長 佐々木利彦
業劍通部
醫療部
作業部 梅原正明
幹事 中邦夫
バウリスタ線 マリ、ア驛

Adubo Campones
Industria de Miguel Adri
インダストリア・ミゲール・アドリの肥料販賣
各種配合肥料
單一化學肥料
長期貸付の御相談に應じます
代理人 久保勢郎
聖市キンゼ・ダ・ノベンブロ街二百番十九階

Casa de Saude Maternidade "ROCHA LOURES"
北パラナの最も完備せる病院
內科、外科、婦人科、耳鼻咽喉科
産婦、神經科、X光線電氣治療
ローシャ・ローレス病院
日本人看護人及看護婦居ります
日本の產業學校卒業
二十年の經驗を有する日本人產婦も居ります
ロンドリーナ市 マフト・ダロツソ街カンパラ街の角

ABL ADUBRASIL
夕ネは ヤマト種苗の
「直輸入商」
アド・ブラジル商會
電話 三二＝五四〇三
Rua Benjamin de Oliveira, 42
Tel. 82-1403 - Cx. Postal, 23
São Paulo

訪日御挨拶
謹啓 今回小生個本願寺參拜團一行と共に本月十一日出航のヂサダネ號にて母國訪問に際しましては御多用中節々御見送りを恭うし且又多大なる御餞別を賜り誠に有難く厚く御禮申上ます
併せて皆樣の益々御健康を祈ります
留守中は何方の御配慮に預り度御願申上げます、實は拜眉の上御禮申上べき筈の處乍略儀紙上を以て御挨拶に代へます 敬具
一九五一年十二月十一日
レヂストロ市 大鹿慶太郎
愛知縣人
辱知諸賢

開業御披露
謹啓 皆々樣御健勝の由慶賀に存じます
扱し此度御富瑞各位御有志の御引立に依りまして「アルマゼン・ウエダ」として左の種目を取扱ひ開店致しました故何卒御贔屓の程を切に御願ひ申し上げます
農產物仲買、運搬業、果樹苗木並に農藥品及肥料各種
パ線ジュンケイロポリス市 郵國 一五〇
植田昭
各位

オリエンタル映畫演藝會社創立第一回提供
御挨拶
拜啓 各位益々御清榮の段賀し奉ります
此の度聖市日本映畫興行會のベテラン及び各地方日本映畫興行主が寄りオリエンタル映畫演藝會社を創立致しました
各位の期待に添つべく永々新しいフイルムを輸入興行配給に努力致すつもりで御座います
何卒從前にも增して御引立の程お願い致します
一九五二年二月
オリエンタル映畫演藝會社
聖市タバチンゲーラ街九三番
電話 三三＝七〇一五

銀座三四郎
各位
二月四日より十日まで一週間
藤田進 志村喬
山根壽子 飯田蝶子
風見章子 河村黎吉
新東寶痛快豪放巨彈
男！女！戀！正義！
惡に挑む捨身の鬼氣
暗の世界に三四郎颯爽と登場

二月四日、五日、六日、七日、八日午後二時、八時二回
九日（土）十日（日）一時半より連續四回
大人十五クルゼイロ 小人十クルゼイロ
於 サン・フランシスコ劇場

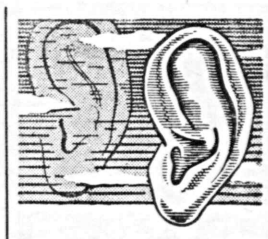

つんぼ
耳の遠い方々に
英國製補聴器
「ベルクレール モノマイト」
▲澄んだ音色、美麗、操作簡單、最適の使用感を有する極上型
▲本機實驗希望者には、無料サービス、委細は下記へ日本文にても可
◆カタログ無代進呈◆
Belclere MONOMITE P.2
A SERVIÇO DA BOA AUDIÇÃO
"BELCLERE" - APARELHOS PARA SURDEZ LTDA.
RUA BARÃO ITAPETININGA, 221 - 13° ANDAR
SALAS 1301/2 - TEL. 32-3047 - SÃO PAULO

わが生涯の輝ける日

又も放つ宮村氏の大ヒット

國際映畫化する

「邦人四十年移民史」

小杉・大日方・霧立のぼる等

母國名優招聘契約も濟んだ

我が在伯コロニヤに彗星の如く現はれて、北パラナの地に我が移植民史始まつて以來否他國人は愚か伯國人でさへも曾し嘗て斯かる大事業に手を染めた者が無いといふ空前の壯擧に、全伯の眼を聳たしめた偉大な存在　それは――宮村ドラード殖民土地會社々長宮村季光氏であろう

彼は僅々八ケ月にして廣袤四万アルケーレスを買壺し　世を驚倒させた、蓋し伯國業界未曾有の事である

天の時が彼を助け　地の利が彼を益したよ簡單に斷ずる勿れ　天の時も地の利も畢竟よく之に調和し、之とよく融合なし得る人にして初めて克く爲し得るのだ

斯くして彼の事業は幾十百年　世界の珈琲王國として君臨した聖州繁榮の巴州移行といふ伯國文明史の一大轉換に大きく躍動力的な働きを示現している

この宮村季光氏が茲に再復　より偉大な事業に着手し、その計畫理念　事業内容を世にはつ表して汎く在伯國胞のみならず　母國朝野に一大センセーションを巻起しつゝある

日く　邦人移民史國際映画の製作であり、東伯映劇合資會社（Emp. Teat.-Cine "Toki-Braz" Ltda.）の名稱を以て世に更會するものこである

反響を呼ぶ

吾等の最大關心事

宮村季光氏

抱負を語る

先づ移民の眞の姿を!!

對伯移民問題……は題

本映畫製作企圖に關し宮村氏は記者のインタビューで左の如き遠大崇高にして言々皆圖を受し民族を思ふ熱情を吐露する處があつた

戰ふ祖國に於ける海外移民問題は益々その重要性を加へ來てゐる、その現れとして最近はゼツーリオ大統領の興發掛りで松原安太郎氏の無伯移民問題がある

一方、一両年前から母國の人達が益々ぞう加しそれらの人々から受ける印象――金の生る木があるブラジル　あんなに斯んなに金持ちになれる結構なブラジル――と云つた現在の、そして農國のみから制限して、ブラジル移住を希望渇望している傾向が益々強くなつて來た、若しこのまゝで、不用意に移民を伯國に送り込んだとしたら大變なことになる、對伯移民の入植擁定地として私のドラード殖民地同いのセーラドラード（河岡うのマ

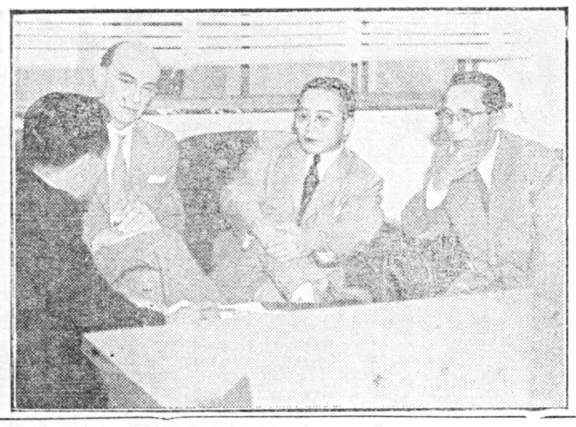

宮村は本紙記者に抱負を語る宮村社長（中）藤井副社長（右）　アチーリス法術優（左）

に中村高壽氏の（大袈裟だが）百万移民問題　近くは上原司氏のアマゾン開拓移民問題、又

我が國移民理念

天翼翼賛・平和の旗幟高き

八紘宇の四海兄弟の

樂園世界の創造

ブラジルは氣候溫和に天產豐富に人口豁くして土地廣大に眞に世界の農牧樂園である、そして現在の我が在伯邦人の生活基盤はほぼ確立し特に母國訪問を企圖する程の人は皆一廉の經濟的成功者である

然し乍ら　これらは皆二十年、三十年と長年月に亘る凡ゆる困窮苦難の茨を踏み分けて來た賜であつて　決して平坦々々の大道を歩いて來たのでは無かつたのだ　「過去は美化する」といふ過去に於ける苦難は大きい程、成功後の回顧懷舊を增加する、――この美化された成功者の懷舊談を　そのまゝ鵜呑みにされては大變である、開拓事業といふものが　別して最も別に氣候風土を異にする他國に於てするそれが如何に困難であるか、現在、日本朝野に漲る海外移植民の狙の所であるか　事を確信する、私はよりするものとは決して考えない、畏くも天業々翼賛し奉る我が大和民族が、平和の旗幟高らかに全世界に樂園として　八紘一宇　四海兄弟の樂園世界創造に

上永井畫伯の個展

二十九日から櫻クラブで

ビエナール出品作も三點

「邦人コロニア美術界のナンバー・ワン上永井畫伯の個展が開かれる　朝日は一月廿九日から二月十日まで毎日午前十時から午後八時まで、場所はあなじみの聖市ドン・ペペード・ロのサクラ・クラブ・サロンである

出展作品は　油繪三十點の他最近の力作若干　これは主としてランペウロ、リオ等の風景を描いたもので、特に過般開かれたビエナール展に出品した作品も三点出品されることになつている

上永井畫伯の名聲はいまさら喋々するまでもなくその特異のタッチは一般日伯美術愛好者、批評家の間に認められ伯國美術界に確固たる地歩をしめている　伯の度の展覽會出品作は特に金部即賣すること

默視できぬ現狀

世に背く

カンポス山頂のことゞも

攝生が快癒の第一要件

人生の最も華と謳はれる青春期に突如として胸を病む者の悲嘆は知る人ぞ知る、不幸その病魔に犯されて幾百幾千の邦人が再び脚光を浴びる活社會への飛躍を胸に秘め涙を呑んで、カンポス山頂の黎光と涼しく潰い空氣、千古尚變らぬ自然の恵みに觸れ再出發を望みつつ懷しの家族　友人知己と別れて一意專心療養生活に入つているもの多い事は衆人の忘れ難い人生の一悲劇である

斯うした氣の毒な同胞が幾十のサナトリオに入りきらず、個人經營のホテル、ペンソンに宿泊療養を續けてゐる者も尠くない、この患者達の日常生活及全快の道程、快癒の遲速の概要を、カンポス山頂にホテル・アリアンサを經營している館主丸山正二氏に打診してみると次の樣に語つている

他の病氣と異つて病へ自身が思い切つて仙人生活　鉤氣持に早くなる事が一番肝心である、いろいろの配したり悲觀したりしては、どうも癒るのが遲れる樣です、殊にひねくれた根性になつては極端に癒るのが遲れるやうです、私共で御預りして居る方々では外人邦人と多數居りますが、比較的輕いのでも仲々快くならない、又これは氣の毒だ、三、四年は見込みがないのではないかと思つたのでも見違へる程早く快癒して歸つて行かれる方もあります、これをよく觀察してみますと、何んと言つても自分自身で意得して日常よく氣を付けてゆつくり躰を休ませゝから療養生活に入つたものがおどろく程早く快復するのです、しかし輕い方で普通人の樣でも監督者の言を入れず、無理遠くまで遊んで來る者がありますが、之等は何時まで經つても仲々駄目です、親の心子知らずですネ、外の人が氣の毒に思はれる程、全快して山を下つてどん〳〵家庭に歸つて行くに自己の不攝生を棚に上げてだん〳〵ひねくれて來る、すると病氣は一向はかばかしく行かぬものです、私共は皆さんが

適切なる妥協は何時なるか?

ブラジル中外社の新發足

去る十九日總會後の役員の段階に入つて、ブロクラソン（委任狀）問題で大波瀾を巻起し、その機構改革に就いて日延べとなつていた同業中外社の其の後の成行と同社運營の焦点にある笠間新

平和のために

焦点の人と語る

社長を自宅に訪問し、その意見を打診して見ると次の樣な社會的意義であると述べた

その後貴社の紛糾の解決はつきましたか

實は一昨日カフエランジヤの山下氏が辰巳氏の懇請で來會された由　辰巳氏から電話がありまして、私に來て呉れとの事で行つて見ました所、辰巳氏は嶋原氏、飯田氏と私を相手に山下九州旅館に滯在中の

山下氏を訪ねましたよそこで、辰巳氏から次の樣な案を出されました

「山下氏を社長に御願して自分（辰巳氏）と沖本君と私と三人で副社長と云う事にすれば大變よいと思うからそんなように如何ですか、と云うのです」

その案に笠間社長は賛成ですか

「時程長い考えを提案したものだとは思いました　それで問題に行けば大變結構の事で御座いますが、然し斯ういう重大問題はこゝで單に四人で決定するとなれば又いろ〳〵支障が出て來ないとも限りませんし、全株主さんの事も慎重に考えねばなりませんからよく考えて見ませうと云う意で話としても申し述べて置きました」

それは怎ふ案ですか

「つまり辰巳氏の案を誠に結構ですが、今つら〳〵在伯邦人の風評と又我が中外社株主樣方の大半の輿論をじつと聽いて見ると、どうしても此の際沖本君を副社長になつて頂く事は御断りしなければいけないと思ひます、これは判つきり申して置きました」

その案に對して辰巳氏と岡道の御意達はどう云う意見でありましたか?

「それに對しては三人の方は何とも言はれなつた」

何んでも話に聞けば辰巳氏より次の役員はリンスイ側側してくれとの申込みがあつたらしいが?

「ウン、あつたよ、リンスがいゝと思うがつて決定しているのですか?

「いや決定はしていない」

邦人の風評と又我が中外社株主樣方の大半の輿論をじつと聽いて見ると、どうしても此の際沖本君を副社長になつて頂く事は御断りしなければいけないと思ひます、これは判つきり申して置きました」

その案に對して辰巳氏と岡道の御意達はどう云う意見でありましたか?

「それに對しては三人の方は何とも言はれなつた」

何んでも話に聞けば辰巳氏より次の役員はリンスイ側側してくれとの申込みがあつたらしいが?

「ウン、あつたよ、リンスがいゝと思うがつて決定しているのですか?

「いや決定はしていない

私もいろ〳〵と役員諸氏の都合もあろう、辰巳氏一人丈の都合と云う譯にも行くまいから考えていない、何れそのうち決定したいと考えてはいるが」

何時頃の豫定ですか

「さうだナ、來月初旬位と考えている」

社長の椅子を讓れとの斷判があつた話を聞きましたが、ほんとですか

「そんな話もあつたよ、初めは、次点の辰巳氏に讓れと云う話だつたが、今度は山下氏に御願しては、と云うのだ」

社長の現在の心境は?

「岡崎部一主義を續けていたのだが、私の辞して一切関係に進むとなれば何時でも辞す氣持は持つているが、公益

男女青年雄辯大會

全伯青年大會に備えて

全伯青年聯盟主催第申行事の一つとして來る三月三十日聖市に開かれる全伯青年雄辯大會出場を目指してパウリスタ鋼鐵手聖市のため、早くもマリリア郊外セレージヤ植民地では去る一月二十日午前十時から同地小學校でセレージヤ第一回雄辯大會を催した、審査の公正を期してマリリア市から山本　加藤、千賀、山田椿の諸氏を招き　宮野佐藤聯盟行係によつて

三村信次青年會長開會の挨拶　東海孟井　駐殘將士の靈に默禱　山本普通審査委員長挨拶　清水鏡昭來賓代表の挨拶　鹿島心得採點法等の説明の後二十五名の出場雄辯士の紹介があつて直ちに雄辯壇に移つた、何れも意氣ハツラツたる青年男女交々熱辯を振い午後四時半過閉幕に先立ち山本審査委員長の講評　齊小鉛昭氏の感想の後　山下清太郎氏から優秀辯士並に成績村植民地よりの特別出場辯士四名に夫々賞狀及び參

默視できぬ現狀

攝生が快癒の第一要件

人生の最も華と謳はれる青春期に突如として胸を病む者の悲嘆は知る人ぞ知る、不幸その病魔に犯されて幾百幾千の邦人が再び脚光を浴びる活社會への飛躍を胸に秘め涙を呑んで、カンポス山頂の黎光と涼しく潰い空氣、千古尚變らぬ自然の恵みに觸れ再出發を望みつつ懷しの家族　友人知己と別れて一意專心療養生活に入つているもの多い事は衆人の忘れ難い人生の一悲劇である

役員改選

カフエランジヤ

本野第二植民地ノロ線カフエランジヤ聯平野第一植民地中央區日本人會明女青年會宮村總會が一月十三日開催、事業及會計報告の後役員改選を行い左記の通り當選就任した

會長田川九一　副會長前川源太郎　會計末永孝利　書記山下金藏　學務（日語）中村徹一、學務（ポ語）池田冬夫　衛生須江房次郎　評議員鎌藤嘉英　栗野不二夫、伊藤保善　淺野二保吉　橋井三四郎　松本仁　青年會長齊藤英彦　副會長田川秋夫、會計伊藤藤博　書記栗野信之　養大中和之、運動池内喜雄、事業下山夏生　第一班長富田實次　第二班長中村和康　淺野武　第三班長横井正明　女子青年會長村茂和四名

女子部「昭和新生の女性の覺悟」羽守弘子外四名

マリリア本願寺住職が管内千餘名の過去帳を

マリリア眞宗本願寺の定期總會が舊臘十九日本願寺内で行われた、當日は多數關係者參集、會計及事業經過報告、新年度事業計畫その他の事項協議の後役員改選の結果左の通り選任された

委員長加藤利一、副委員長尾川善作　第一會計仙崎利英、第二會計井本直　なお本願寺住職伊原晋行師は昭和十年から二十四年までのマリリア管内に於ける全宗教故者千余名の過去帳をつくるため目下鋭々急いでいる由

秋春學藝會

ビエエイロス區昭和小學校では去る十三日男女青年會の下に開校一周年紀念學芸演芸大會を盛大に催した、當日は日伯人多數參觀　それ〳〵眞劍な熱演に樂しい一日を過して午後十一時無事散會した

本社參觀

ロンドリーナ市の師陵學園生一行

北巴ロンドリーナ市の師陵學園生一行一行十七名は同園々長杉本銳氏に引率され金子牧師附添で去る二十四日出發　二十八日午後四時本社を訪問　社内くわしく學事新聞の出來上るまで見學した

因に一行はセナイ工業學校、微生物研究所、ブタンタン毒蛇研究所、コチア産組、聞金國、鐵鋼工場、動物園　カンボス。

結婚

北芭ーランジヤ町の肉類加工場經營者長谷謙、瓜幡男君は山内安房長谷芳松岡夫妻の媒酌でアサイ町の飲食店佐藤良一氏長女順子さんと去る二十三日ローランジヤ町福乙人教會で聖公會金子牧師司式の下に結婚式挙げて披露宴を張つた　新郎はアサイ町長谷ベルジオ乘合自動車會社に勤務している。

聖市々況

穀物取引所提供

一月二十八日現

現物、十キロ		
三級品（モーレン）		二〇〇、二〇〇
四級品（ゾーロ）		一九〇、〇〇
五級品（リオ）		一九六、〇〇
棉花		
現物（十瓩キロ）	平盤	
五級品		二四〇、〇〇
六級品		二三〇、〇〇
七級品		一九四、〇〇
雜穀		
◆米（六〇キロ）	强氣	
アマレロ輪上		一七二、〇〇
特上		一六六、〇〇
最上		一六四、〇〇
優上		一六二、〇〇
特上		一五八、〇〇
最上		一五六、〇〇
優上		一五四、〇〇
カテテ・リオ・グランデ		
特上	弱調	
メイオアーロス		一五〇―一六〇
キレラ		一三〇―一三五
◆フエジョン・セッカ（六〇キロ）	平盤	
ビフコ・デ・オウロ		一二〇、〇〇
シュンボン		一二〇、〇〇
シュンビンニヨ		一二〇、〇〇
ムラチンニヨ		一二〇、〇〇
ロシニヨ最上		一二〇、〇〇
◆バタタ・アマレーラ（六〇キロ）	强氣	
州産	特等	一二〇―一二〇
仝	一等	一〇〇―一〇〇
仝	二等	八〇―八〇
◆セボーラ四五キロ	强	
州	一等	九〇―九〇
◆ナリアニ等（瓶）	平盤	
◆マモーナ	四、五〇―四、八〇	
◆アルファファ（一キロ）	一、五〇	
◆モーリヨ（六〇キロ）	强	
アマレリニヨ	二、六〇	
アマレーロ	二、四〇	
◆アーリヨ	一、四〇	
國産等	キロ	九
◆バナナ	トン	七〇―七〇
聖市		
サントス報四一房（八一四）		

聖市蔬菜

グロクラー蔬菜部調査

一月廿九日現

トマテ極上箱	一三五―一四五	小賣 キロ 六、〇〇〇
特上	一〇五―一二五	五、〇〇〇
一等	八五―一〇五	四、〇〇〇
二等		三、〇〇〇
ラランジヤ	一二〇―一六〇	八、〇〇〇
ベ金ゴ	三五―大五	一個 三、〇〇〇
瓜子	二〇―六〇	一個 〇、六〇
西瓜	二〇―七〇	一、八〇
アボボラ三等	二〇―大〇	一、〇〇〇
ビタンドル	二五―三〇	一打 五、〇〇〇
シュシュ	二五―三〇	五、〇〇〇
人參	二〇―八〇	四、〇〇〇
マンダリヤ	二五―八〇	キロ 四、〇〇〇
バタタ・ドーセ袋	九〇―二五	キロ 二、五〇
レボーラ	三〇―四〇	キロ 二、五〇
ボーボフロール	二五―五〇	二個 五、〇〇〇
バ[illegible]ボエル・バーラ	一〇―五〇	キロ 八、〇〇
ユ[illegible]ボビヤ・トル金	七〇	キロ 一三、〇〇
アボボラ	一一、二〇	二、五〇
ジベネラ東	一、五―二、五	キロ 三、〇〇
馬鈴薯	三〇―三九五	打 二四、〇〇〇

本紙は宮村氏の眞の姿を紹介する

Redação, Administração e Oficina
RUA HELIOTROPOS, 127
CAIXA POSTAL, 3149
SÃO PAULO

NOTICIAS DO BRASIL

ASSINATURA
ANO . . . . Cr$ 240,00
PUBLICIDADE DE
ACÔRDO COM A TABELA

Diretor Adminis. e Proprietário SEISAKU KUROISHI — FUNDADO EM 1917 — Diretor Responsável SANEMI HARAD

ANO XXXV — SÃO PAULO, Quarta-Feira 30 DE JANEIRO DE 1952 — N.° 3221

農業欄

增產と肥料の關係
五試所の調査發表

バタチーニヤの施肥合理化という問題については一九三〇年からカンピーナス農事試驗所が中心となつてセーラ・ダ・ファルツーラ、イタペセリーカ、ソロカーバ、カスカッタ及びサン・ヂオン・ダ・ボーフ・ビスタという土壤、氣候、海拔等の異つた條件下の實際的栽培を通し研究を進め、更に此等の結果を各蓬棒郡の栽培に適用し豫想以上の成績を收めている

獨乙、オランダ、英、イタリー、スペイン及びカナダ等諸國のバタチーニヤ栽培には土壤が砂地である關係上ポターシオが五割の增產を決定していることは明かであり、なお此等の地方では燐酸肥が增產に寄與するとも事實であるが、だが他の地方では燐酸肥なしでは絕對に增產は不可能であるという事實もあり、これなくしては減產率に拍車をかける地方さへある

このようにバタチーニヤ生產を要圖で增產上不可缺と認められる施肥量が必ずしもサンパウロ州の栽培にもまた增產を決定する上に絕對的なものであるとはいへない、更にセーラ・ダ・ファルツーラとカスカッタ及びサン・ヂオン・ダ・ボーフ・ビスタの施肥配合比率が縞べて同一であるとも言へず各地方によつて幾分の差異があるのも當然であり、また差異なくては各地方毎の增產ということもありえない問題であるサンパウロ州の土壤は綜合的に見た場合なんといつてもバタチーニヤの增產には燐酸肥が不可缺なものである

窒素肥

ニトロヂエーオ（窒素N）不足の徵候は先づ小葉の發育が黃變し次に葉全體が黃色となり更に最悪時には葉緣素が缺乏し節に葉產量が著しく減少し莖は漸次的に中絕、最後には葉が落ちる

燐酸肥

フオスフオロ（燐酸肥P2O5）が不足すると下葉が緋色となり、小葉の周圍が上の方にまき込み莖部發育しない、勿論莖部はおくれ更にバタチーニヤの外皮には褐色の斑點が全面的に現れる

加里

ポターシオ（加里K2O）が不足すると葉の型が次第に小さくなり草木全體が曲り葉は萎縮、小葉の周圍は青銅色となり次に此の色は草木全體にまでしろがる

基本肥料配合

バタチーニヤの植付は畝巾八〇糎、株間三五糎とし各異なる地方の肥料配合率は次のように單一化したものを用いることにした

スルファート・デ・アムモニオ（N硫酸アムモニア）八〇瓩
スーペルフスファート（P過燐酸）一〇瓩
スルファート・デ・ポターシオ（K硫酸加里）六〇瓩

肥料配合劑

施肥の場合HP及びKの配分比は次のようにする

一、無肥料
二、PK良
三、NK惡
四、NP上等
五、完全肥

乾燥
乾燥中
乾燥
乾燥中
乾燥晩

五、完全肥の場合は九〇日生の時葉は青々としているのにNPの場合は既に乾燥してしまい、なおPK及び完全肥の場合も完全乾燥までにはいたらず結局栽培週期を短縮するにはNPの配合によらなければならぬことが解かる

平均產額

セーラダ・ファルツーラの一ヘクタール平均產額は次のようになつている

	單位噸	差額
五、完全肥	八、九五	
四、NP	八、五	一〇、五
二、PK	七、七	九、五
三、NK	九、五	一、〇
一、無肥料	八、五	

無肥料栽培時の平均產額は八、四噸で完全肥の調合よりは一、〇、五屯の減產となる。燐酸肥を用いると無肥料及びNK栽培に比べて增產となることも容易に識別できる。綜合的に見た時燐酸が用いられないと產額減となり、この比率は五割減となつている。なおNKと一無肥料栽培三を比較すると差額は僅かに一、一屯でしかない。結論すると無肥料及び無燐酸は減產を意味し、ポターシオはニトロヂエーオ及び燐酸肥と併用しない以上增產には殆ど役に立たないと見られる。これはNP及びNK」更に無肥料の場合を比べればうなづけるところである

	單位屯
四、NP	一八、五
三、NK	九、五
一、無肥料	八、五

これを見るとKはNと合併した場合でも無肥料時と產額の差少く、四、NP一八、五屯となつているように加里の影響は割合に統計に表れていない。ニトロヂエーオはポターシオよりは增產に役立つが燐酸肥に比べると大幅に劣る

四、NP	一八、五	
二、PK	一七、七	一、〇

兩者の差額は前記實狀を裏付けるに充分で殆ど變化が見られないというも換言ではない。燐酸肥の効果は絕大、草木の發育を促進、產額を增大するに不可缺なものである。增產を決定するとみなされるものは爲の表を基礎とするとフオスフオロ」ニトロヂエーオ及びポターシオの順となる

增產の條件

次の表は聖州の異つた五地方で行われたバタチーニヤ栽培の結果である。一ヘクタール平均產額とセーラ・ダ・ファルツーラでなされた平均產額を比較したものである

單位屯

	大（五地方）（セーラ）	小（五地方）
四、NP	九	七
三、NK	九	九
二、PK	一二	一七
一、無肥料	九	七
完全肥	一四（五）	一九（七）
NPK	一三（五）	一八（七）

此の表を見ると燐酸肥NPK增產に不可缺配合肥であり、ニトロヂエーオ及びポターシオは單獨に用いる場合は效果が少く、ニトロヂエーオ及びポターシオの順位となる

增產の條件

次の表は聖州の異つた五地方で行われたバタチーニヤ栽培の結果である。一ヘクタール產額と無肥料時の差額を示したものである

單位屯

		差額
五、完全肥	九、一	四、二
四、NP	八、六	三、七
二、PK	六、九	二、〇
三、NK	六、五	一、六
一、無肥料	四、〇	

施肥することは常に增產殊にフオスフオロ、ニトロヂエーオ及びポターシオ併用の完全肥が增產を決定することは必然的結果である。ポターシオの影響は少くニトロヂエーオ及びフオスフオロよりは大幅に劣る。かんといつても此の場合も增產を裏付けるものはフオスフオロである

NPK、NP、增產に不可缺配合肥であり、PKとNKは普通產額を維持、無肥料は最低產額を示し增產を決定する順位はイタペセリーカの實驗上の結果から見るとフオスフオロ、ニトロヂエーオ及びポターシオと成る

ソロカーバ

次の表は海拔五五〇米のソロカーバで行われたもので蒔付は九月十四日、收穫は一月十八日で一ヘクタール當平均產額と肥料配合及び無肥料栽培に對する差額は次のようになつている

單位屯

		差額
四、NP	九、五	六、一
五、PNK	八、七	五、五
二、PK	六、七	三、三
一、無肥料	三、四	減〇、六
三、NK	二、八	

無肥料栽培時產額三、四屯とニトロヂエーオとポターシオ併用時產額である二、八屯を比べると化學肥を用いた時の方がソロカーバの土壤は實に〇、六屯の減產となつている。こうなると施肥合理化は先づ土壤分析試驗が先決問題であることが理解できると思ふ。ポターシオは增產には餘り効果的でなく、ニトロヂエーオはポターシオよりは優位にある。フオスフオロはソロカーバの調査でも增產を決定することが解かる。前記統計と國機島處でも增產を決定する肥料の順位はフオスフオロ、ニトロヂエーオ及びポターシオとなつている

カスカッタ

海拔一、二三〇米、蒔付九月十三日、收穫二月十五日、蒔付後六十日及び百日の發育狀態は次のようになつている

	六〇日	百日
一、無肥料	普通	良
二、PK	良	良
三、NK	普通	惡
四、NP	最上	良
五、NPK	最上	最上

フオスフオロを用いた場合は莖立元氣よく葉の發育も良く增產となりさい培週期は他のものに比較し短縮される。ニトロヂエーオを用いたさい增培は葉の濃綠色によつて一目識別される。此の場合もフオスフオロ、ニトロヂエーオ及びポターシオの順位で產額量が決定されている。一ヘクタールさい培時の各肥料配合と產額は次のようになつている

單位屯

		差額
五、NPK	一五、九	五、一
四、NP	一四、九	四、一
二、PK	一一、九	一、一
三、NK	一〇、八	
一、無肥料	一〇、八	

この統計もPNが他の場合が完全肥について增產を決定し無肥料、NK及びPK、產額は劣っている

サン・ヂヨン

サン・ヂオン・デ・ボーア・ビスタは海拔八二〇米、蒔付は九月、收穫は二月廿一日、發育狀態は次のようになつている

	良	良
一、無肥料	PK	普通
二、NK	普通	良
四、NP	普通	最上
五、NPK	最上	

四、NPは場合に見られる。普通、良といふのは一部分は發育狀態を示し更に他の部分は前者以上の成績を示していることを表すものである。此の調合も完全肥とが好成績を示している

一ヘクタール產額は次のようになつている

單位屯

	差額
五、NPK	一九、九
四、NP	八、六
一、PK	七、三
三、NK	二、〇
二、NPK	一、五
一、無肥料	一一、三

NPK、PNはともに增產を決定する配合肥で產差額も僅かに一、三屯でしかなく、完全肥の場合は無肥料時より八、五屯增產

バタチーニヤの新種
力農試の試栽報告

カンピーナス農事試驗所は聖州の栽培條件下でバタチーニヤの栽培適種を撰擇するために一九四七年初めオランダ政府から一〇種類の品種を直輸入、チエテー、カツポ・ボニート、サン・ロツケ、イタイタイケーラ、サンゼント・ドミンゴ・サブカイー及びバルヂエン・ドミスールの六個所で試作し、この結果既に一般に普及しているものはエイヂエンヘイメル、ルビンヂエーエルステリング、ヂエブロン及びZPC四〇四〇五等の品種は今のところ

アルファ

砂地粘土地何れでも栽培可、增產は粘土地である。卵殼晩成種、澱粉多量、草丈は座氣に滿ち發育ははは比較的おそく、ベト病に抵抗力強く、乾燥に相當強大貯藏さへよければ發芽おそく、このため年二回は栽培は困難

ビヂエ

砂地に栽培すると莖にこぶが發生し易く砂と粘土のまざつた土地が最適、卵殼

BINTJE

大体早晩種、澱粉少く、發育速く丈夫、ベト病に侵され易く、實は大が沈エルステリング同樣貯藏の植付は良い

ドレー

最近オランダで奬配された新種、大がたで實は揃い、幾分卵がた、色づきよく、晩成種で歡迎される。收穫は草丈の完熟直前に初める。草丈は中位、發育速く、ベト病に侵され易く、砂地栽培ではオツカになり易い增產種

エルステリング

砂地栽培に適し、なお粘土の少いところも可、ブラブルヂンテでは此の種類のさい培多く、稍劣ひい莖にこぶができず非常に早熟種、取引値も良く、草丈は中位、ベト病に侵され易い

エイヂエン ヘイメル

さい培土壤を問わず殆ど

ALPHA

砂地粘土地何れでも栽培可、增產は粘土地である。卵殼晩成種、澱粉多量、草丈は座氣に滿ち發育ははは比較的おそく、ベト病に抵抗力強く、乾燥に相當強大貯藏さへよければ發芽おそく、このため年二回は栽培は困難

ビヂエ

砂地に栽培すると莖にこぶが發生し易く砂と粘土のまざつた土地が最適、卵殼

BINTJE

大体早晩種、澱粉少く、發育速く丈夫、ベト病に侵され易く、實は大が沈エルステリング同樣貯藏の植付は良い

ドレー

最近オランダで奬配された新種、大がたで實は揃い、幾分卵がた、色づきよく、晩成種で歡迎される。收穫は草丈の完熟直前に初める。草丈は中位、發育速く、ベト病に侵され易く、砂地栽培ではオツカになり易い增產種

エルステリング

砂地栽培に適し、なお粘土の少いところも可、ブラブルヂンテでは此の種類のさい培多く、稍劣ひい莖にこぶができず非常に早熟種、取引値も良く、草丈は中位、ベト病に侵され易い

エイヂエン ヘイメル

さい培土壤を問わず殆ど

EIGENHEIMER

どこでもさい培可、砂地では莖にこぶができ易く、かたは脆く、植は安く、實は大きく、早熟種莖が太きくなり易く小さな實が多くつくので、さい培面は少く、ベト病に侵され易く、發育速く年二回さい培可

ボーラン

澱粉多く食用よりも工業用に可、卵がた、發育おそくベト病に成る程度抵抗力強く日光の入る場所に貯藏すると容易に莖の外皮が薄色となり、普成種、發芽

VORAN

澱粉多く食用よりも工業用に可、卵がた、發育おそくベト病に成る程度抵抗力強く日光の入る場所に貯藏す

肥料と產額

畝間八十糎、株間三五糎深度八—十糎とし一ヘクタールの肥料率を次のように配合、蒔以の日に施肥した場合の各地方の產額統計を示したものである

單位瓩

窒素	八〇
燐酸	一二〇
加里	六〇

アルファ	八・三	五・五	四・〇
ビンヂエ	八・三	不明	八・三
ドレー	八・六	五・六	七・五
エルステ	七・四	五・四	五・〇
エイヂエン	八・九	六・四	六・八
ボーラン	九・三	五・六	五・八

イタペセリーカ	六・六	五・六	四・四
ソロカーバ	六・七	五・七	四・八
カスカッタ	六・五	三・三	二・二
チエテ	二・二	二・二	二・二
ロツケ	三・二	二・八	二・六
カツポ	二・二	二・六	二・二
ボーラン	二・二	二・二	二・二

單位瓩

試栽中の品種

さい培面積の極く限定されたものの成は輸入後カンピーナス農事試驗所でさい培されている品種はヂエルブロン、リベルタス、サスキイ及びZPC四〇四〇五である

ヂエルブロン

オランダの原產地では增產、早熟種としてさい培面も可成廣い、外觀がよくないので聖州では歡迎されないと思はれる品種である。カンピーナス農事試驗所のさい培の結果ではビルス病に侵され易くこのために小莖が多くつく傾向がある。ベト病に侵され易く、產額はオランダさい培とは反對に中位となつている

リベルタス

短縮し增產の點ノ期間となる。ポターシオ—葉の色づきをよくするが增產には餘り大きな役割はせず。ニトロヂエーエオ及びフオスフオロさい培期を短縮させるに役立ち更に病菌に對する抵抗力を增進させるフオスフオロ—さい培期を

サスキア

エルステリング及びピンヂエー國機調理用として極上品種、聖州南部に出荷されるようになると歡迎され格付も上に今と思はれる品種である。卵がた、外觀よく、實は鮮光色、早熟種、草丈の發育速く、ベト病には侵され易く、殺菌、殺虫劑噴霧、ふん撒作業さへ充分に行われさい培末期まで手入が行届けば他品種の場合に比べて大幅な增產となる。カンピーナス農事試驗所の試驗の結果ではアタチノミセス、スカビーエス菌によるサルナ病に侵され易いように見られている

ZPC

島の品種は輸入後今のところでは十分な研究が行われていないのではつきり言へないが、ベト病には侵され易い、卵がた、外觀よく、半早熟種

ZPC-40405

LIBERTAS

砂地さい培適種、卵がたとだ圓けいの中間種、晩成種、澱粉含有量多く主として—兼用、期されている、發育よく、ベト病にはおかされ易い

肥料は時報調査會社の
ニトロフオスカを！

肥料配合率

畝間八〇糎、株間三五糎深度八—十糎とし一ヘクタール肥料配合率を窒素八〇瓩、燐酸一二〇瓩、加里六〇瓩とした場合の各地方さい培の平均產額は次のようになつている

平均產額

ヂエルブロン	六・九	五・六	四・四
リベルタス	不明	同	同
サスキア	七・九	五・七	四・八
ZPC	不明	同	同

サンゼント	八・二	五・九	二・二
ボーラン	八・二	五・九	二・二
イタペセリーカ	六・六	五・九	二・二
チエテ	四・四	五・九	二・二
ロツケ	七・五	五・九	二・二
カツポ	三・二	二・二	二・二
ボーラン	三・二	二・二	二・二

單位噸

寶石商
カーザ カストロ
弊店は三十年以前より日本人諸氏の御用と好評を蒙りて居ります

Electra O MELHOR RELOGIO SUISSO
Casa Castro
Joalharia
Rua 15 de Novembro, 20 São Paulo

貸家
カラムル街七四五番（シネ・エストレラ館前）電車廿三番、ドミゴンゴ・モラエス換點、鮮魚は午後一時より六時まで 電話三四—四三一番 野村

東洋旅館
サントス市セナ・ダ・セランドロ街四八

Dr. Idremo S. Cavallari
CIRURGIA-GERAL
住宅キンゼ・デ・ノベンブロ街五七一 電話四二一〇

商會人に告ぐ
Cardoso, Fausino & Cia. Ltda.
アルミユーム製雜道具、ロツサ、コールダ、バルバンテ、バーラヤ製帽子、包裝用紙、學校用カデルノ、ラッピス、カネタ、他、小間物一切、タマンコ大製造工場有り
R. Paula Souza, 396 Fone 94-8603 S. Paulo

日本行き諸手續
ODA TRAVEL AGENCY
切符—海路—空路
呼寄手續
永年經驗絕對信用ある
左記へ
元中國旅館 小田商
今般下記の場所に移轉致しました故是非御立寄り下さい
アセンシア・セラール
電話 三三—三七一一
Pra. Clovis Bevilacqua, 495 6.° s/607 S. Paulo

ロダアトツクス！
農作物ヲ害スル害虫ニハ強力殺虫劑
RHODIATOX
最新殺虫劑中最も強力なる
ロダアトツクス
ロダアトツクスは各地主要商店に有ります
ロダア化学會社 農牧課
聖市リベロ、パダロ街119番4階
郵函：1329
此の信用ある商標を要望

機械、メーキング一切日本製
工場 Rua Climaco Barbosa, 64-66 - Tel. 33-5237
事務所 Praça da Sé, 170 - 2.° and. s/16 - Tel. 33-3962

料亭
グロリア
女給さん募集
日本店 サンパウロ市ルア・ダ・グロリア一〇三番 電話三三—七七〇七番
支店 サントス市アベニダ・エピタシオ・ペソア八一番 電話四—一六〇八