第三二一四號　（毎週三回月水金曜發行）　伯剌西爾時報　聖紀廿七年二月十四日　（月曜日）

伯剌西爾時報
發行所　伯剌西爾時報社
印刷所　伯剌西爾印刷株式會社
編輯兼發行人　石濱修
電話　二四八番
定價　一ヶ年二〇圓十錢　半ヶ年一〇圓十錢
廣告料　一ヶ年一〇〇圓　半ヶ年五〇圓

Okamaga
書籍雜誌、レコード、文房具、運動具、沖永印刷球具店
沖永書籍部副具店
聖市タバテンガー街五三番地
電三三一五〇九三

國防省設置の構想進む

陸軍十五師、海軍三十万トン、空軍二千機

完備まで一ヶ年計畫

【時事新報特約】吉田首相は再軍備を目標としての憲法改正の必要に傾いていると見られ、また楠本行政管理廳長官の手元で目下立案中の行政機構改革案にも、國内治安を目的とする治安廳とは別に目覺ましき強化の國防省設置の構想が漸次かたまりつゝあるようである　また先般極秘裡に行われた池田藏相岡崎勝男官房長官兩巳九中將の三者會談でも大まかな線ではあるが國防省設置は必至の結論に落着した模様である、目下最も有力筋で考えられている國防省の構想は

一、國防大臣は文官とする

一、國防省に陸、海、空軍技術の三部を置き　陸軍十五師團　海軍三十万噸　空軍二千機とし、參謀經常費各部六百億圓、合計千八百億圓、ただし裝備は米國から貸與

一、國防省完備には二ヵ年間を要し、特に幹部教育に重點を置くを大綱としている模樣である、この案の裏づけには野村元海軍大將を中心とする舊海軍軍人は參画的にも協力しているが、舊陸軍軍人は一部を除き必ずしも賛意を示していない、國防省構想で現在のところ專門家の間で議論の中心となつているのは

一、舊軍人を迎えかつ新しい軍閥の臺牛を抑壓し得るや否や、政治家がいるかどうか、この點について吉田首相も特に苦慮しているよう傳えられる

一、日本の國防を本位とした陸、海、空の總合均衡のとれたものより　軍備均衡情勢はむしろ島嶼防禦の一翼ヶ擔う國防力から期待しているこの意味で海、空軍は最小限度にとゞめ陸軍の比重を重くする可能性が考へられる

一、國防省の統帥系統は

國防大臣の形式をとるなどの意見があり、そのいずれをとるかはまだ結論を得る域に到っていない、また現在の警察豫備隊、海上保安廳は内務省の一部として現在の國防大臣は首相を兼任しているが、この點についても首相の負擔過重を理由に國防大臣の形式をとるかどうかについても意見が分れている

ア將軍立候補に就て

ト大統領見解發表

【ワシントン十日】トルーマン大統領はチャーチル英首相との會談では滿足な結果がえられたとの記者會談で語り他のことについては言明を避け次でアイゼンハウワー將軍のア大統領候補に關する（三）天皇＝首相＝（實權はトルーマン大統領）

アイゼンハウワー將軍は西歐軍が必要とするかぎり、更にア將軍自身が辭職を申出でぬかぎり西歐軍最高指揮官として現職にとゞまることになるであろうと思う　だがア將軍の政治的目的を妨害するようなことは勿論行われないと答である　自分の知っているかぎりではア將軍は民主党から立候補するならしかつたが共和黨から出馬しようとしていることは殘念である

大統領の繼續承案につ

いてはシカゴで共和黨大會が行はれる七月以前に發表する考えである

佛內閣組閣難

【パリー十日】ビセンテアウリオール佛大統領は新內閣組織についてブレーベン政府時代の國防相ヂオルヂ・ビダウルト氏をカンボ・エリーゼオ宮

殿へ招致　組閣を要請したが辭退せず後刻を約した、ビダウルト氏は佛政界領袖と新內閣について會談を重ねたが組閣可の能性は殆んど得られなかつた、十日午後までには組閣を辭退するか否かを大統領に報告することになつている

皇太子殿下御成年

御成年式　立太子禮は今秋盛大に

皇太子継宮明仁親王殿下は舊臘二十三日の御誕生日を以てめでたく滿十八歳の成年に達せられた、普通一般には成年は廿歳だが、皇室では典範第廿二條により十八年と二年早く定められている、但し昨年はなお貞明皇后の御喪中なので御成年式は擧行されず、ついで昨年秋盛大に擧げられることになつており、廿三日には絡別のお祝いもされず、祝賀も一さい受けられなかつたが、ちょうど日曜日に當つたので殿下は御兩親殿下のもとに參上された、ごく内輪に御成年のおよろこびをお分ちになつた

最近の殿下は、御體重五二・四キロ、乘馬、テニス、水泳等に鍛えられた御健康體で、お酒も五、六日に一回御自分で刻られる、從來の傳統的な御成年と異に改められ、東宮侍從長及び侍從も任命されたが、殿下御自身もこれを以て一人前の青年紳士としてその御位にふさわしい知德の御涵養に努められる御心で、旅行では明春學習院大學法經學部に御進學の御準備にお忙しく、この冬はそのためスキーにもお出かけにもならず、廿六日から葉山に赴かれ御勉學におはげみになつた

西獨の人口

【ボン十日】西獨政府の發表によると一九五一年九月三十日現在の西獨乙區民數は四六、一九五　〇〇〇人となつている、これは一九五一年六月三十日現在よりは一一六、〇〇〇人の增加である

なお現在戰災避難民收容所にいる三四、〇〇〇の外國人は此の統計から除外されているものである

強國の策謀排撃

埃及內相決意を語る

これが解決された時にアラビヤ人の全問題は解決されることになるのである、强大國は此の點を充分知つてもらいたい、埃及政府は國家的要望が成就されるまでは强大國の陰謀には絶對に屈服することはできない

明表所信を

【カイロ十日】トルーマン、チャーチル英首相會談がワシントンに行われている現在埃及は代表を參加させしはいないが、本題は秘密會談を外部から批判しなければならぬほど深刻なものとなつている　中東安保維持の唯一の保障は埃及の國家的地位の回復にある、

側提案に修正を加えた所謂新提案を出したが肝心の休戰時における空軍基地增築禁止案の一項の除外されていたので遂に決裂　使節代表ターナー將軍は斷乎と拒絶、次いで記者會見で次のように語った

空軍基地問題については既に何度も連合軍側の意見を發表した筈であるのに新提案は作爲的にか此の項を除外してあった　貴方としては一順の價値も認められないので斷然拒絶した

九日の國事第四項副委員會を終へヒーピー海軍中將は次のような意見を

殿へ招致　組閣を要請したが辭退せず後刻を約した、ビダウルト氏は佛政界領袖と新內閣について會談を重ねたが組閣可の能性は殆んど得られなかつた、十日午後までには組閣を辭退するか否かを大統領に報告することになつている

休戰會談の鍵

空軍基地の强化案

【板門店十日】北京ラヂオは中共當局の意見を今まで總括に反影報道して來たことで有名な共產系記者ブルチウト氏の板門店會議についての觀察を次のように報道した

休戰中空軍基地增强という中共案を連合側が認めぬ以上朝鮮の休戰會議は解決されないであろうなお中共ラヂオは此の言葉は最近の中共軍幹部の意向を代表するものであり、更に中共側は此の問題については一步も讓歩しないであろうと强硬な態度を表明している

明表度態硬强

對英抗議手交

【テヘラン十日】イラン政府

注意を喚し、次いでイ政府抗議書を同大使に手交した

對共惡禍

【ワシントン九日】トルーマン米大統領は第八十二回國會開會初頭共產禍について次のような意見を强調した

世界は常に第三次戰の危機にさらされているのである、斯うした間にあつて米の國防計畫は未だ完成していない

一九五一年には相當强力な國防組織は期待するほど行われなかつた　軍事援助の歐洲のインフレ　中東のペルシャ燃料問題　極東では朝鮮問題と國際緊張關係は紛爭しているが　これらの要因をなす共產侵略の

寺男の時計

對日講和安保條約その他

大統領上院に批准要請

トルーマン大統領は九日午前八時半から五日午前一時まで音樂ニュースの放送を行つた

「ラヂオ東京」開局式

十二月廿六日から本放送

東日本で初めての民間放送ラヂオ東京（JOKR）の開局式がクリスマス・イヴの舊臘廿四日午前十時から有樂町毎日會館第六階第一スタジオで花やかに行われた、年内に放送を開始する爲、突貫工事を續けた結果、二ステージ中央に天床まで五色のネオン輝く第一スタジオを初め五つのスタジオが完成準備が完了したもので當日は岡崎官房長官、海納下村宏・長野陸兩傳士　證券業協會理事長、シーボルト總司令部外交局長　ハモンド代將、ニュージェントCIE局長、安井都知事、藤山日商實長、高橋芸術院會員等の祝辭のちアメリカABC、CBC、NBC、MBCのとなどの放送會社の祝電が披露された、開局式には廿五日から放送を開始したが、開局式當日は午後七時から九時迄歌舞横濱舞踊で前夜祭を催して中繼　更に廿

米小艇六七〇

ソ連に返還を迫る

【ワシントン十日】米國務省は第二次戰時中にソ連に貸與した小艇六七〇隻の即時返還をクレームリン當局に要請した

なおデーン・アチソン米國務長官は此の問題につき「目下米ソ間に交渉中であるから何も言えない」と言明した

米軍犠牲

【ワシントン九日】米國防省は朝鮮戰爭勃發以來一月九日現在までの米軍犠牲を一〇四、〇八四と發表した、此の數は前週來現在發表されたものより三四名の增加となつている、最近の調査によると犠牲者の內譯は次のようになつている

戰死　一七、八三四
負傷　七三、六七八
行方不明一一、〇〇七
捕虜　一七四

なお行方不明と一時發表されていて歸來アレシャンドレバニウスキン、ソ連大使は歸かに美しい　色が白いので見きらい姿が痛

對日講和安保條約その他

大統領上院に批准要請

トルーマン大統領は九日午前八時半から五日午前一時まで音樂ニュースの放送を行つた

サン・フランシスコで調印された對日講和條約、日米安全保障協定、米比相互防衛條約及びANZUSオウストラリア、ニュー・ヂーランド安全保障協定を批准するよう上院に正式要請を發した

米軍犠牲

【ワシントン九日】米國防省は第二次戰時中にソ連に貸與した小艇六七〇隻の即時返還をクレームリン當局に要請した

なおデーン・アチソン米國務長官は此の問題につき「目下米ソ間に交渉中であるから何も言えない」と言明した

米小艇六七〇

ソ連に返還を迫る

【ワシントン十日】米國務省は第二次戰時中にソ連に貸與した小艇六七〇隻の即時返還をクレームリン當局に要請した

なおデーン・アチソン米國務長官は此の問題につき「目下米ソ間に交渉中であるから何も言えない」と言明した

イーデン　アチソン會談終る

米政府の公表

【ワシントン十日】チャーチル、トルーマン會談に從屬する必然的な會議とも見られるイーデン英外相、アチソン米國務長官會議は十日午後と十日朝の二回にわたつて行われたもので、トルーマン、チャーチル會談に關連して次の問題が檢討されたのである

イーデン、アチソン會議は今朝終りをつげたもづとも此の會議は九日午後と十日朝の二回にわたつて行われたもので、トルーマン、チャーチル會談に關連して次の問題が檢討されたのである

イーデン、アチソン會談について次のように公表している

從屬する必然的な會議とも見られるイーデン英外相、アチソン米國務長官會議は十日午後と十日朝の二回にわたつて行われたもので、トルーマン、チャーチル會談に關連して次の問題が檢討されたのである

アチソン長官

強硬態度を明表

英政府は英官憲が現地行つているよう

イ政府覺書は次の點を强調している

英外務省は十日朝イ政府覺書を入手、次のように發表した

覺書には何等事實についての詳報が發表してない

恐らく英政府は最初と見なされるイ抗議書について批判を加へようとはしないが、一部ではこうしたことは現在行われている國際を有利に導びくための非民主的な輿論吸收策の一つでしかないと見ている

女狀態に終止符を打つため必要と認められる適當な措置を採用するものである

英外務省は十日朝イ政府覺書を入手、次のように發表した

覺書には何等事實についての詳報が發表してない

休戰會談の鍵

空軍基地の强化案

【板門店十日】北京ラヂオは中共當局の意見を今まで總括に反影報道して來たことで有名な共產系記者ブルチウト氏の板門店會議についての觀察を次のように報道した

休戰中空軍基地增强という中共案を連合側が認めぬ以上朝鮮の休戰會議は解決されないであろうなお中共ラヂオは此の言葉は最近の中共軍幹部の意向を代表するものであり、更に中共側は此の問題については一步も讓歩しないであろうと强硬な態度を表明している

明表度態硬强

對英抗議手交

【テヘラン十日】イラン政府

注意を喚し、次いでイ政府抗議書を同大使に手交した

明表所信を

【カイロ十日】トルーマン、チャーチル

強國の策謀排撃

埃及內相決意を語る

これが解決された時にアラビヤ人の全問題は解決されることになるのである、强大國は此の點を充分知つてもらいたい、埃及政府は國家的要望が成就されるまでは强大國の陰謀には絶對に屈服することはできない

「ラヂオ東京」開局式

十二月廿六日から本放送

東日本で初めての民間放送ラヂオ東京（JOKR）の開局式がクリスマス・イヴの舊臘廿四日午前十時から有樂町毎日會館第六階第一スタジオで花やかに行われた、年内に放送を開始する爲、突貫工事を續けた結果、二ステージ中央に天床まで五色のネオン輝く第一スタジオを初め五つのスタジオが完成準備が完了したもので當日は岡崎官房長官、海納下村宏・長野陸兩傳士　證券業協會理事長、シーボルト總司令部外交局長　ハモンド代將、ニュージェントCIE局長、安井都知事、藤山日商實長、高橋芸術院會員等の祝辭のちアメリカABC、CBC、NBC、MBCのとなどの放送會社の祝電が披露された、開局式には廿五日から放送を開始したが、開局式當日は午後七時から九時迄歌舞横濱舞踊で前夜祭を催して中繼　更に廿

隨想　日語教師の素質

小學校教師の素質が低下が、昔時では可なり綺かゝら問題になつていた。戰後その方面に關しても種々の對策が講ぜられているが　その實績については聞いていない。

一體なぜ小學教師の素質が低下したのか　簡單にいえば、物質的に恵まれない。つまり給料が安いということが主要な原因で困つて極端なことをいえば　少し頭のきいた人物は、小學校教師などにはならない。仍りに、一時何かの都合で、奉職しても、ぢきに、他により收入の多い職業を求めて辭職してしまう。勿論數多い教師の中には、兒童教育その物を天職と心得、深い興味と熱意とを持つて專心その方に從事されている人もあるには違いない。

そして、そういう人達こそ、本當の意味での教育家なのだが、それは極く僅かで、その大部分は、他に何も出來ない、つまり食い使い途のない人間が　止むを得ず小學校教師になつて生活しているというのが實狀であろう。

この事は、在伯の日本人社會に於ても同樣である。というよりも　日々の理由で　母國に於けるよりもなお一層顯著であると思う。

日語教育の重大性は今更いうまでもないが、日語教師の素質が問題になる。手紙一本滿足に書けないような「先生」方が良い　必ずしも學生を　カマラーダ扱いにする者があるという事も時々耳にする。言語同斷と言う可きである。父兄が尊敬を拂われぬ先生に對し、兒童迄が、どうして　心からの信賴と尊敬を拂うであろうか。

教師自身も亦　充分教師としての自信のある人は一般に嚴格として、身を高く持すべきである。自らを卑くしては、絶對に本當の教育は出來ないのである。

日語教師の素質

小學校教師の素質が低下が、昔時では可なり綺かゝら問題になつていた。戰後その方面に關しても種々の對策が講ぜられているが　その實績については聞いていない。

一體なぜ小學教師の素質が低下したのか　簡單にいえば、物質的に恵まれない。つまり給料が安いということが主要な原因で困つて極端なことをいえば　少し頭のきいた人物は、小學校教師などにはならない。仍りに、一時何かの都合で、奉職しても、ぢきに、他により收入の多い職業を求めて辭職してしまう。勿論數多い教師の中には、兒童教育その物を天職と心得、深い興味と熱意とを持つて專心その方に從事されている人もあるには違いない。

そして、そういう人達こそ、本當の意味での教育家なのだが、それは極く僅かで、その大部分は、他に何も出來ない、つまり食い使い途のない人間が　止むを得ず小學校教師になつて生活しているというのが實狀であろう。

この事は、在伯の日本人社會に於ても同樣である。というよりも　日々の理由で　母國に於けるよりもなお一層顯著であると思う。

日語教育の重大性は今更いうまでもないが、日語教師の素質が問題になる。手紙一本滿足に書けないような「先生」方が良い　必ずしも學生を　カマラーダ扱いにする者があるという事も時々耳にする。言語同斷と言う可きである。父兄が尊敬を拂われぬ先生に對し、兒童迄が、どうして　心からの信賴と尊敬を拂うであろうか。

教師自身も亦　充分教師としての自信のある人は一般に嚴格として、身を高く持すべきである。自らを卑くしては、絶對に本當の教育は出來ないのである。

裸の夫婦

小説

衣川伸作

（五）

濱板の上を步いて敷へられた安の家の前に立つた思はずはっというといつた淺草の中屋數の番九郎初のみならず　上屋數の大部屋細助兵衛まで、安は江戸で指折りの顏ですといつたし　知合ひの町人の話でも、指物安と申がば名代な男だつた。職人を扶ひた話も二ツ三ツ聞いている。兇惡な溢れ浪人組と爭つた凄じい喧嘩ばなしも聞いてたので　何という事なし衆の纏へも家の中も皆に謂つところの顏分らしくもうすこし恰好のいゝ住居と思つて來ただけに驚いた。指物安の家は六疊と八疊だけ。入口も臺所も半坪　建つてから二十五年以上の古さ。疊根の板聲に苔がのつていた牛駒群山は見廻して微笑をうかべ　門口で案內を乞ふと安の返辭があつた。八疊の方からいたらしく　門口をのぞいて安は午後だといふのに寢こ起きたばかりとみえ、古い單衣物を着ていた。

一旦那しましたか。濟まねえが外でちよいと待合せてください。濟みませんが」

二ツ三ツお辭儀をして引込んだ。大變な客放ひだと牛駒は獨りで笑つた家の中では女の泣き聲がする。はてさてふしだらな男の家というものは妙なもので、群山は仕方なし、この邊のおなじやうな小さな家ばかり。

「安の宅はどこであるのか」と人に聞く迷ひ兒になつた。

漸く元へ戻れて安の家に近くなると、三十四、五歳の女が門口に立つていて

「牛駒先生でいらつしやいますか、安の女房かつと申します。見苦しい姿で申譯ございません」

と挨拶、立派だが、この姐御の風體はひどい。腰から下は水色縮緬ではあるを殘念し　袴きりで腰から上は給の胴着　帶は細紐　下着も襦袢も着ず　髮も　帶もない。髮　引つめの手巻だが自鼻たちは鮮かに美しい　色が白いので見きらい姿が痛ましく見える。

安がさつきの疑問着のまゝで首を突き出し

「どうも濟みません。旦那のがつてください」

「免せ」

あがつた牛駒の眼にすぐついたのは、家の中が　綺がとゝのつていること。六疊にも八疊にも煙管もつ、ちもない。近いころまでそれらがあつたらしい痕が疊にしるを殘しているだけだ。

「旦那はあつちの家の中を覗き呆れたのぢやありませんか。あつち、嬶も今かうしているこれつきりねえんですからね。ひでえくらしをしていた奴だと思うでせう」

語がいろ〳〵交はされたあとで、安が笑いながらかういつた。

「人に知られた指物安の住居だから、酒呑んでいるか綺やかか、それとも手慰みか　この三つのうちだと、格別考へてきたのではないが。まあそんな中のどれかだと思ひの外　案外だつた」

「あつち真のくらしは、いつもまあこれだ」

「何と申しても秋、それでは夜冷えるだらう」

「そんな事をしていますか」

「いや、ご內儀の顏が晴々としているので、そんなことは聞くには及ばぬとは思ふが」

「さうなんでさ。二人とも此に慣れつこだ。といつたつて牛身だ。冷えて耐られねえときは、夫婦たもの遠慮はねえ。抱きあつて凌きます」

という安に茶を注れかへていた女房が

「馬鹿だぬえ。そんな事までブチまけて」

と笑つた。

「錢金のないのを苦にしてをらぬ二人だ。強いな意しいな」

さいう生駒に安が

「さういはれたのではくすぐつたい。錢金のないのを苦にしてをらぬぢやねえ。苦にしているんだ苦にしているから二人とも裸になつてしまうんでさあ。あつち共二人だつて。裸になるのが好きぢやねえが　錢のねえのが苦になるかに裸になるより仕方がねえ」

おかつが新しく茶を汲んで出した。

腦育と體育

林　翁

健全な身体に健全な精神が宿ると言うのは、そのまゝ眞理ではない。

×

私共は小學校においても健全な身体に健全な精神が宿ると教えられ、それは貝原益軒のいつたことであるとも、また四洋の諺であるとも聞いている。

そしてこの教えが正しいということをいさゝかも疑わなかつた。身体さえ健全にしておけば精神は必ず健全であると信じていた。しかし、大腦生理學の研究に思いをひそめるに至つて、この教えはそのまゝ眞理ではないや、身體さえ健全であれば精神は必ず健全であるという意味にとるならば、それは甚しい嘘であるということを私はだんだん知るようになつて來た。

私はそのようにしてこの教えの虚偽であることを見抜くようになつたがしかし一般社會は、もつと苦痛をなめて、別の道からこの教えの間違つてゐることを感得して來たように思われる。それは明治、大正にわたつて、スポーツをするものには不逞な思想などを抱くものはない。スポーツを奨勵すべきであるという風にこの言葉が卑近に解釋された。そして大學卒業生はスポーツをするかしないで就職がきまつてしまつた。不幸にも身體の健全でない、勉强の好きな青年は取りのこされて止むを得ず反抗思想の方へと走つた。

このような苦痛はもう二度と繰返す必要はない一度で十分である。このような誤解のある教えは小、中學校の教えのうちから取除かなければならぬ。

×

人間の精神は生理學からいえば大腦兩半球の働きを意味する。身体の存在生命の自然の存立は、大腦より下の腦部の統治による。勿論この間は深い關係があつて、皮膚や内臓に病變がある時には大腦兩半球の働きを妨げる。大腦兩半球の病變その他の變調がある時には身體生命の存立にも感ぜる影響を與える。しかしそうかと言つて、身体生命の存立において健康無比であるから、大腦兩半球の働きが必ず健全であるとも言えない。この逆もまたそうではない。このことは肺結核なり、癌なり、身体及び生命存立にとつて重篤な病氣を持つていても精神の働きは少しも阻害せられず、一世を率ゐるような働きをする偉人もある。即ち腦兩大半球の働きについては重篤な病氣を持つていても身體生命の存立については至つて健康であるものも必ずに生きている。時にこの二つのものが鍛錬せられてその働きをますく良くしてゆくことについては遙かに別々の鍛錬が必要である。大腦生理學の研究は今なお幼稚ではあるが、このことを裏づける研究はかなりしつかりある。私はかなりこの一つを體育と名づけるならば、その一つは腦育と名づけて區別し、この二つの鍛錬を併行しつゝけてゆくことを、特に强調することが日本の將來のためにひいては世界の將來のために、どうしても必要ではないかと思う。今や体位向上、優生學などの聲が盛んであるが腦育についてもまた大いに注意を喚起することが急務ではなかろうか。

そういうと、それはすでに實行されている。文部省教育局などがしきりに正しい日本精神を指導しようと努力しているのはそれだというかも知れない。それはその一つであることは認める。しかし小學校や、中學校の教育のうちに体育と同じ重味の腦育という思想を導入しなければ、その眞の目的を徹底することは出來まいかと思う。それがためには、体育と腦育との關係をもつと正しく理解してゆくことを國民一般が努力すべきではないかと思う。

例えば良き習慣という技能というこの如きものは體育でなくてのうものは腦育である。例えば體操觀念という、この如きものは腦育である。

この意味では腦育とは教育のことではないかというかも知れぬ。さうではない。教育とは智識を授けるということ、共に腦育と體育とを含んではじめて眞の教育となるのである。今までは智識を授けるということ、體育とを含んだものを教育と考えてゐた。この点について反省しなければならぬものがあるということを私はいいたいのである。

筆者は醫博探偵小説作家

腦の重さ

社會に多くの貢献をした人がなくなつたときに解剖してみたらその腦が普通の人よりずうつと重いと發表されてゐます、それでは日本人の腦の重さは平均してどのくらいあるでしよう

東京大學でかつて長與博士が男女合わせて七九九人の腦の重さを計つたときの結果は男は平均一三七三瓦、女は一二四三瓦男女間の差異は一三〇瓦であつた、これは成長した日本人についてです、仙台の大學で木村博士が男女合わせて七五八人について調べた結果は男一四〇二瓦、女一二四九瓦その差は一五三瓦となつている、また兩國の大學で平光博士たちが男女合計五〇八人の腦をしらべたときは男一三八二瓦、女一二五〇瓦、その差は一三二瓦で、だいぶん東京での數字に近づいています

結局日本人の腦は平均して男は一三七〇瓦から一四〇〇瓦あるのが普通で

×

傑出した人の腦の重さはこの數字より上であることが多い、總理大臣をはじめた桂太郎の腦は一六〇〇瓦濱口　雄幸　一四九五瓦　夏目　漱石　一四二五瓦　内村　鑑三　一四七〇瓦　岩野　泡鳴　一四二〇瓦　三宅やす子　一四四五瓦その他學者では一五〇〇一六〇〇瓦もこえる重い腦を持つてゐた人も少なくないし中には一七〇〇グラムをこえた人も少數はあつた

×

反對に腦があまり小さくて一キロ以下の重さだと低能のことが多い、中には五〇〇グラム三〇〇グラムという小さい腦を持つた人が日本でも西洋でもみつかつたが、それらはいづれも白痴だつた

西洋でも優秀な人の腦が概して重いということがいわれています

動物學者のキュヴイエ（六三歳）は一八二九グラム、大政治家のビスマルク（八三）は一八〇七グラム、詩人のバイロン（三六）はやはり一八〇七グラムといふ小説家のツルゲネーフ（六五）にいたつては二〇一二グラムです、しかし例外はあつてアナトール・フランス（八〇）は一〇一七グラムしかなかつたし、のうの研究で有名なガルは七〇歳で死んだがのうの重さは一二〇〇グラムに足りなかつたと言われている

七グラム、興じく詩人シルレル（四六は）一五八〇グラム、小説家のツルゲネーフ（六五）にいたつては二〇一二グラムです、しかし例外はあつてアナトール・フランス（八〇）は一〇一七グラムしかなかつたし、のうの研究で有名なガルは七〇歳で死んだがのうの重さは一二〇〇グラムに足りなかつたと言われている

實用の域に達した立体映畫

「特殊の眼鏡を使わずに見られる立体映畫の計畫は何十年もの間映畫技術者のいだいていた夢であつた、この問題のために多くの努力と金が投ぜられたが成る著名な專門家は遂に實際的解決の途なしとさえ言つたものである

EBG スクリーンは遂に此の問題を解決した、しかもこの原理は光學と醫明に關する高等教育程度の智識さえあれば容易に理解できる簡單なものである」とビアード氏は言つている

氏は當年五十四歳、二ケ月間オーストラリアを離れて和蘭のフイリップス會社特許部に籍を置くこと、なつた、氏はもともと第一次大戰當時英國海軍に從つてオーストラリアに移住した人で、オーストラリア最初の商業放送會社に電氣技師として働いていた氏の發明が實用的價値のあることが分つたらこの立体映畫はかつてのトーキー映畫同樣映畫界に大きな影響を及ぼすであろう

永い間實驗の段階を出なかつた立体映畫もいよいよ、實用の域に遂したとオーストラリアの電氣技師で發明家のエルネスト・ゴールドン・ビアード氏はいつている、映畫に生命をもたせる裝置が完成されたのだという新式のスクリーンで從來この革命的發明についてビアード氏は全世界の特許權を獲得した、過二十五本の特許權を獲得した、過二十五本の特許權を獲得した、過二十五本

軌道に乘つた國際映畫製作
いよ〳〵來る映畫俳優陣
小杉勇、柳家金五樓等六名
二月中旬から各地におめみえ

本紙既報、渥井天城氏の在伯移民四十年の歴史を基本とする國際映画製作の計畫は、コロニアにとつて大きな朗報として一般から絶大の期待をかけられているが、計画は着々進展、仝氏は最近ソシオ四名を以て資本金五千コントス半額拂込みの「東伯映劇合資會社（EMP. TEAT.CINE "TOKI-BRA" LTDA.）を設立、すでに屋衝目抜きのアヴエニダ・イピランガ七九五番五階に事務室を借り受けて事務を開始した

一行は來伯後、三月中旬から母國から携行する大日方傳主演の名画「南海の花東」上演と共に、舞挨拶を兼ねて奎伯各縣の主都市を實演して巡るというのだから大したものである

國際えい畫用應募作品は二月末日締切の上早速厳選して優秀作品を選び、直ちに小杉勇監督の手でシナリオ化し完成と仝時に前記一行に、伯國のえい画俳優を加えてせい作に着手することになつている

應募作品はシナリオ化のため渥井氏自身母國に携行の筈であつたが、前述の如くその必要がなくなつたので作品に對する應賞金を一等十コントス二等五コントス、三等二コントスに增額、選外佳作三篇までには謝礼を呈する由であるからわれと思わん面々は、振つて傑作を應募して頂きたいと作品の募集については本紙別面の廣告を參照せられるがよい

本紙編輯、渥井天城氏の在伯移民四十年の歴史を基本とする國際映画製作の計畫は、コロニアにとつて大きな朗報として一般から絶大の期待をかけられているが、計画は着々進展、仝氏は最近ソシオ四名を以て資本金五千コントス半額拂込みの「東伯映劇合資會社（EMP. TEAT.CINE "TOKI-BRA" LTDA.）を設立、すでに屋衝目抜きのアヴエニダ・イピランガ七九五番五階に事務室を借り受けて事務を開始した

一行は來伯後、三月中旬から母國から携行する大日方傳主演の名画「南海の花東」上演と共に、舞挨拶を兼ねて奎伯各縣の主都市を實演して巡るというのだから大したものである

國際えい畫用應募作品は二月末日締切の上早速厳選して優秀作品を選び、直ちに小杉勇監督の手でシナリオ化し完成と仝時に前記一行に、伯國のえい画俳優を加えてせい作に着手することになつている

應募作品はシナリオ化のため渥井氏自身母國に携行の筈であつたが、前述の如くその必要がなくなつたので作品に對する應賞金を一等十コントス二等五コントス、三等二コントスに增額、選外佳作三篇までには謝礼を呈する由であるからわれと思わん面々は、振つて傑作を應募して頂きたいと作品の募集については本紙別面の廣告を參照せられるがよい

御用心
ピニエイロス區にチブス發生

伯字紙の傳えるところによると聖南ピエイロス區にチブス發生、現に隣家に患者を生じている、患者は夫々病院に收容されているが原因は水不足とされている、水不足は單にピニエイロス區のみに留まらず、殆ど全市各區共通の現象であり、それが獨り中央區のレストランテ等でも顧客の人員を極度に制限したり或は一時的に閉鎖したものもあり、酷暑に際しての水不足は鬼角衛生に害を及ぼし惡疫の發生する恐れがあるから、市民はこの点充分注意することが肝要であろう

教育の實態はこうだ
實績擧がる日語教育
リンス歸バナイ植民地日語學校

ノロ線リンス驛バナイ植民地青年團主催日會後援の下に舊臘廿三日青年會館で日語小學校修業式を擧行した、當地自治團体では戰後早々日語教育を開始し青年團幹部が無報酬で指導に當り、爾來五ケ年會、直々好成績を擧げて來た、現在生徒六十余名校長は野間田幸雄青年團長、教員には渡邊林太郎、渡邊田男、吉庄信雄、野間田千則、酒井正雄、西島智、酒井勇、水野幸男、水野敏雄、矢野憲之、矢野安雄、吉賀安隆の團幹部が當り今年は五回目の修業式である、當日は來賓として德川夢聲等と共演したりして舞台にスクリーンに全國的人氣を博している落語家柳家金五樓を加えた一行都合六名がいよ〳〵來る二月下旬着伯の豫定に決定した

カヨ子

皆勤賞＝渡邊其昭、酒井義一、吉庄幸子、三宅レイ子、野本明、梅原壽博、矢野千歳、星野義一、水野由紀江

練勤賞＝野本保、福嶋一二女、福崎雪江、甲斐旺盛、野間田修、甲斐靜也、酒井矢雄、松崎守久、渡邊正子、矢野美里、矢野文徳、梅原カヨ子、星野文子

なお午後二時から學芸會が開かれ同四時散會した

（寫眞は修業式記念撮影、後列向つて左より日會役員酒井竹彦、吉庄進、時報リンス支社中村、吉賀里見、嶽入芳太郎、渡邊甚一、青年團幹部先生、野間田幸雄、渡邊由男、水野幸男、吉庄信雄、畠貢安隆、酒井正雄、野間田正則、渡邊林太郎）

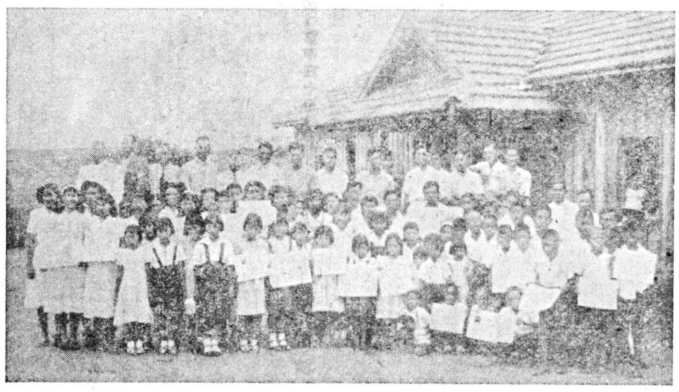

ピラシカーバ日會總會

パウリスタ線ピラシカバ日本人會では去る一月六日正午より仝地日本人會館に於て定期總會を開催し、竹松會長挨拶の後西村書記より昨年度の事業經過報告楠會計より會計報告あり、議事終了後役員の改選を行い左の諸氏が當選した

會長＝山下七藏　竹松隼登　高木茂樹

顧問＝島脇直一　西園寺最吉

副會長＝森利男　會計＝藤實

書記＝梅木基春　學務＝小松幸喜

役員改選の結果左記の通り

會長＝毛老常三郎

副會長＝山ノ内淳

第一會計＝池郁三

第二會計＝綾部光雄

庶務＝神谷顯

柔道部長＝尾崎久治

仝副＝中村日出三郎

劍道仝＝神吉成典

仝副仝＝久保田清文

辯論仝＝笹玉置

運動仝＝谷川光雄

演藝仝＝橋本昇

音樂仝＝

圖書仝＝百々崎萬里夫

相撲仝＝金澤和哲

囲碁副仝＝楢崎英智

文藝仝＝松井五郎

獎學舍增築
收容人員百餘名

中央線モヂ市の獎學舍は舊市近郊から遠くミナスに跨る一帶の邦人團體結合機關として結成された中央聯合日本人會の手で有志の寄附金と母國政府の補助金とを以て創立されたものであるが、戰時中その經營母体たる聯合一時解散の爲に施設の維持なく、殆ど廢屋の儘に存續をつゞけて居た處、終戰後聯合會も再開され、仝時に一般邦人子弟の遊學も自由となつたので仝獎學舍入舍希望者も激增した關係上、舍屋の狹隘をつげて來たので、このほど之が增築を協議した結果、いよいよ工事に着手することに決定した、近く旋工の曉は勿論の設堂としてモヂ市に君臨することになるであろう

因に增築中の舍屋は十米×三十米、五米×六米の食堂、收容人員約百名のものである

モヂ中央圖書會總會

モヂ市中央日本人會では仝獎學舍で舊臘一十六日午前十時から總會を開き五二年度事業計畫を協議、左の諸項を決定した

一、明朗モヂ市を目標とするも積極的運動並に會員增加に關する具体的運動

二、兒ども教育問題に關する具体案、男女青年指導に關する具体案

ピラシカーバ日植民地定期總會

ルツサンピーラ驛ビオネイロ植民地日本人會では舊臘二十五日定期總會を仝町青年會館に開催、役員改選の結果左記の通り

會長山田作市　副會長船山廣次　會計佐藤忠一

事務小林滋　厩務富永直武　カンペスタ區長富永直武　副區長小野寺康祐

カテ、區長本村繁歌　キンゼ區長宮田松次　副區長竹中一

青年團役員　顧問山田作市　船山廣次　團長本多忠盛　副團長富永直武　會計藤本富士明　會計藤本盛男　修養課波宮司　運動佐藤忠行　支部幹事波宮司　本多健　船山幸二　指導員池淵玄丸　加藤善

足並み揃えて
定期總會
サンパウロ男女連合青年會新役員の顔觸

相互修養を目的に結成以來順調な歩調を辿つて來たサンパウロ男女連合青年團では、舊臘廿五日を以て最後的に打切られ既に右寶渡しが實施されている國通知したが、今般農林省より自作農創設特別措置法による買收保留乃至取消の外國人所有地も一般日本人の場合と同樣處理することとなつた（一世や二世乃至は伯國に歸化した日本人で本國に農地を所有するものは強制處理を受けないよう至急管理人を指定して委任狀を發行するがよかろう）

日本に農地を所有する者は管理人を定め委任狀供托の事
さもないと強制讓渡の上政府に買收される

損と知らぬ

母國では農地改革の徹底を期するため、自作農創設特別措置法に基づきドシ〳〵農地や牧野の買收を行つているが、昭和廿三年六月連合軍最高司令部から日本政府宛に出された覺書に基き、日本政府としては一、連合國人で日本國籍を併せ持つもの　二、中立國人　三、日本を追放されたドイツ人　四、日本に居住していない朝鮮人等の所有地は當分の間自作農創設特別措置法に基く買收から除外していたのであるが、昨年十一月十日新に覺等が出て、外國人の所有農地と雖も日本人同樣一律に農地改革の適用を受けて差支ない旨指示された、從つて外國人土地所有者でこれ迄買收を除外されていた者や、一度は買收されたが國籍が証明されたため買收の取消を受けた者も、今後は一樣に自作農創設特別措置法により日本政府に買收されることとなつたのである

買收される場合があることは日本人の場合と何ら變りはない、その處分方法は昭和廿五年農地の強制讓渡に關する政令によつて處理される、即ち、農地や牧野の場合は所有者と讓受希望者（原則として耕作又は農業の經營を營む者）との間で讓渡に關する價格等を協議し、市町村農業委員會が讓渡の手續をする、強制讓渡の方式で處理する場合は市町村農業委員會が勝手に所有關係のない土地を公告し、その日から一ケ月間縱覽に供しその間に所有者と讓受人が協議し得るよう一ケ月の期間をとつてあるのである、この間に届出がない場合は土地は政令の定むる價格で處理されるから、外國人で日本に土地を所有している者は至急その土地所在地又は近郊に管理人を定め、土地の處理に關する一切の權限を委任する正式の委任狀を與えておくことが好ましい（以上は農林省の顔る冗長、拙劣、難解な說明を極力正しく飜譯したものであるが、更に本件に關する在外邦人並に在留外國人の權利義務を明確にするため、その保留期間である昭和廿五年十一月廿五日以後最後的に打切られ既に右寶渡しが實施されている國通知したが、今般農林省より自作農創設特別措置法による買收保留乃至取消の外國人所有地も一般日本人の場合と同樣處理することとなつた（一世や二世乃至は伯國に歸化した日本人で本國に農地を所有するものは強制處理を受けないよう至急管理人を指定して委任狀を發行するがよかろう）

日本に農地を所有する者は管理人を定め委任狀供托の事
さもないと強制讓渡の上政府に買收される

損と知らぬ

母國では農地改革の徹底を期するため、自作農創設特別措置法に基づきドシ〳〵農地や牧野の買收を行つているが、昭和廿三年六月連合軍最高司令部から日本政府宛に出された覺書に基き、日本政府としては一、連合國人で日本國籍を併せ持つもの　二、中立國人　三、日本を追放されたドイツ人　四、日本に居住していない朝鮮人等の所有地は當分の間自作農創設特別措置法に基く買收から除外していたのであるが、昨年十一月十日新に覺等が出て、外國人の所有農地と雖も日本人同樣一律に農地改革の適用を受けて差支ない旨指示された、從つて外國人土地所有者でこれ迄買收を除外されていた者や、一度は買收されたが國籍が証明されたため買收の取消を受けた者も、今後は一樣に自作農創設特別措置法により日本政府に買收されることとなつたのである

買收される場合があることは日本人の場合と何ら變りはない、その處分方法は昭和廿五年農地の強制讓渡に關する政令によつて處理される、即ち、農地や牧野の場合は所有者と讓受希望者（原則として耕作又は農業の經營を營む者）との間で讓渡に關する價格等を協議し、市町村農業委員會が讓渡の手續をする、強制讓渡の方式で處理する場合は市町村農業委員會が勝手に所有關係のない土地を公告し、その日から一ケ月間縱覽に供しその間に所有者と讓受人が協議し得るよう一ケ月の期間をとつてあるのである、この間に届出がない場合は土地は政令の定むる價格で處理されるから、外國人で日本に土地を所有している者は至急その土地所在地又は近郊に管理人を定め、土地の處理に關する一切の權限を委任する正式の委任狀を與えておくことが好ましい（以上は農林省の顔る冗長、拙劣、難解な說明を極力正しく飜譯した

謹んで訂正

本紙一面「皇太子殿下御成年」祝賀記事中九行目の御車長は御身長の誤植、御身長一六二・四吋は糧の誤植、十行目の御髪は御鬚の誤植に付謹んで訂正いたします

實そいま

仝社は前記國際映畫の製作與行の他、一般に劇映畫製作、演劇映画興業記錄映画、宣傳映畫、十六ミリ天然色、仝無色家庭用えい畫せい作等を引受けることになつているなお國際えい画せい作のため渡伯する監督、男女俳優等については、予て母國關係筋で鋭衝中であつたが、本紙既報の大日方傳、靜田寒の他に、監督としてかつて特異な性格俳優として人氣のあつた小杉勇、女優は目下人氣の焦點にある美奈川麗子、杉山千惠子の兩名に加うるに、特別出演として「兵隊」その他の新作落語で名を賣り、後俳優としても德川夢聲等と共演したりして舞台にスクリーンに全國的人氣を博している落語家柳家金五樓を加えた一行都合六名がいよ〳〵來る二月下旬着伯の豫定に決定した

時報俳壇

課題「夏季雜詠」十句
一月末日〆切
二月二十日〆切
〆切日嚴守のこと
投句先　下記へ

K. Nakaguma
C. P. 20 Pacaembú
Via Adamantina C.P.

國際藝術會議へ
川端康成氏ら五氏派遣

イタリアのヴェニスで本年九月に開かれる國際藝術會議に日本も參加するようかねてからユネスコ本部から要請があつたが舊臘廿三日本演劇協會、日本美術家連盟など關係團体の代表十名が文部省に集まり人選した結果、川端康成（文學）岸田國士（演劇）岸田國士刀（建築）の三氏を內定　音樂、美術の代表も竟々に決めることになつた

エンバイア ビル竣れる

ニューヨーク名物百二階建のエンパイア・ステート・ビルが五千百五十萬ドル（伯貨約百八十五億四千コントス）で買却され　舊臘廿一日から新しい持主に移つた

あべこべ顯微鏡

最近は原子顯微鏡や位相差顯微鏡が手輕に利用されるようになつて、今まで見えなかつたものまで見されるようになつて來たが、さらに此の方面に新鋭の武器があらわれて生物學者や醫學者をよろこばしている

それはヤング教授の創意による新顯微鏡で、普通なら目を當てゝのぞく接眼レンズからあべこべに光がはいり、筒の中を下つて探物レンズから微細な光のタバになつて標本の上を一点一点、一點まんべんなく撫でまわし、さらにそれが標本の下に置いてある光電池に受けとめられる、すると光電池は標本の一點、一點の光ぐあいを忠實にテレヴィジョン式に大きなスクリーン上に再現するから、人は顯微鏡を覗くかわりにスクリーンを眺めていればよいことになる

この顯微鏡の特徴はかがみ込んで覗く疲れがないだけでなく、光源として紫外線を用ひると蛋白質や核酸のように紫外線を吸收する物質はその吸收度により含量まで計れる便宜があり、また標本の染色の手數もはぶける

聖市々況

穀物取引所提供
一月九日調

珈琲

現物（十キロ）サントス極上　一〇一一〇　小賣　キロ　五、〇〇
同極上（モーレ）　九〇一　九〇　四、〇〇
同極上（ダーボ）　七〇一　七〇　三、〇〇
五級品（リオ）　三一一　五〇　二、〇〇

棉花

現物（十五キロ）強氣
五級品　三五、〇〇
六級品　三二、〇〇
七級品　二九、〇〇

綿絲

現物（十キロ）強氣
アマレーロ極上一二一、〇〇
特上一二〇、〇〇
最上一一九、〇〇
極上一一八、〇〇

アグリヤ
最上一二六、〇〇
特上一二五、〇〇
最上一二四、〇〇

カラケ（リオ・グランデ）
特上　一二一、〇〇
最上　一二〇、〇〇
極上　一一九、〇〇

メイオアース（一〇一一番）　一一〇、〇〇
フエダシン・セラク（一〇二一番）　一一〇、〇〇
ビヅヨ・デ・オクロ（一〇三一番）　一〇九、〇〇
カナリア二番　一〇九、〇〇
マモーナ（粗）　一〇八、〇〇
（精）　一〇九、〇〇
アルファファ（粗）　一〇五、〇〇
（精）　一〇六、〇〇

砂糖

現物（五十キロ）
ウニード　一、八〇〇
ウニード・ブランカ　一、九〇〇
ウニード・ブランカ・ヴエルヂ　一、九〇〇
ウニード・ヴエルヂ　一、八〇〇
ウニード・ヴエルヂ・ブランカ　一、八〇〇
ウニード・ヴエルヂ・ブランカ・ヴエルヂ　一、八〇〇
ウニード・ヴエルヂ・ブランカ・ヴエルヂ・ブランカ　一、八〇〇
ウニード・ヴエルヂ・ブランカ・ヴエルヂ・ブランカ・ヴエルヂ　一、八〇〇

蔬菜類

一月十日調

トマテ極上箱　九〇一一〇　小賣　キロ　五、〇〇
特上　七〇一　九〇　四、〇〇
一等　五〇一　七〇　三、〇〇
二等　三一一　五〇　二、〇〇
ラモン　三〇一一三〇　一、〇〇
ベルダ　二〇一　六〇　一個　三、〇〇
番子　二〇一　八〇　一個　二、〇〇
胡瓜　一五一　六〇　一、五〇
アボボラ　一五一　二〇　一打　六、〇〇
シシュー　一五一　二〇　三、〇〇
人參　二〇一　八〇　四、〇〇
マンヂオカ　三〇一　九〇　キロ　四、〇〇
バタタ・ドーセ　三〇一　九〇　キロ　四、〇〇
レンヂーヨ　二五一　四〇　キロ　二、〇〇
コーベフロール　一〇一　五〇　一個　四、〇〇
パードエン・パーラ　二〇一　大　キロ　七、〇〇
エールビラ（ビール瓶）　一一　二、五　キロ　三、〇〇
アボボラ　一一　一、五　キロ　三、〇〇
ラランヘラ　一一　一、五　キロ　三、〇〇
鷄卵（三〇打）　二一〇一二五九　打　一五、〇〇

新刊紹介

"詩魂"第五號

其の後印刷機で延び〳〵になつていたが、再び時報社の印刷機によつて新春の銳氣と共に出版された、內容充實、印刷優美申込は

"時報俳壇"

新年宴會

日伯產業振興會グワヰサラ支部では去る一月六日專務理事田本吉丸氏宅で新年宴會を開催した、理事長原伊八　田本吉丸　瀧本時之進　瀨戶德寧　小山辰藏　山田米吉　笠間又四郎の役員諸氏及び多數會員出席、なお最近開催したシコール乘合自動車營業所代表者津設武久、永井其四郎氏等十數名の參加もあり極めて盛會であつた

グワヰサラ日會役員改選

ノロ線グワヰサラ日本人會では舊臘十二月廿一日聯日會館に於て定期總會を開催し、會計報告の後西村會長より會長辭任並びに後任の會長に香月周一副會長柳澤亞里會計島居秋男學務土居利俊衛生總務武井交友賀智幸書記鈴木廣　區長代表要　島居政郎の役員諸氏及び多數會員出席、なお最近開催したシコール乘合自動車營業所代表者津設武久、永井其四郎氏等十數名の參加もあり極めて盛會であつた

日伯產業振興會グワヰサラ支部

織物交換學生とデザイン米日

最初の使節ポルトガル元大使

元駐日アメリカ大使J・C・グルー氏はこのほど織物とデザインを研究するための日米交換學生制度を設けニューヨークの市立ブルックリン博物館で開かれたファッションの晩餐會で發表した

學生は日本側佐々木テイ子さん（東京）アメリカ側タエラシド・スモールさん（ロード・アイランド）の二人、これを發表したファッション・ショウには、アメリカのデザイナーが訪日中收集した日本風の面白さなどとり入れたデザインが出品されており、このタイムリーな發表は參列者に深い印象を與えた

席上グルー元大使は、「日本とアメリカの親善協力に役立つてしよう」と語つた

蔬菜類

一月十日調

トマテ極上箱　九〇一一〇　小賣　キロ　五、〇〇
特上　七〇一　九〇　四、〇〇
一等　五〇一　七〇　三、〇〇
二等　三一一　五〇　二、〇〇
ラモン　三〇一一三〇　一、〇〇
ベルダ　二〇一　六〇　一個　三、〇〇
番子　二〇一　八〇　一個　二、〇〇
胡瓜　一五一　六〇　一、五〇
アボボラ　一五一　二〇　一打　六、〇〇
シシュー　一五一　二〇　三、〇〇
人參　二〇一　八〇　四、〇〇
マンヂオカ　三〇一　九〇　キロ　四、〇〇
バタタ・ドーセ　三〇一　九〇　キロ　四、〇〇
レンヂーヨ　二五一　四〇　キロ　二、〇〇
コーベフロール　一〇一　五〇　一個　四、〇〇
パードエン・パーラ　二〇一　大　キロ　七、〇〇
エールビラ（ビール瓶）　一一　二、五　キロ　三、〇〇
アボボラ　一一　一、五　キロ　三、〇〇
ラランヘラ　一一　一、五　キロ　三、〇〇
鷄卵（三〇打）　二一〇一二五九　打　一五、〇〇

Redação, Administração e Officina
RUA HELIOTROPOS, 127
CAIXA POSTAL, 3148
SÃO PAULO

NOTICIAS DO BRASIL

ASSINATURA
ANO . . . . Cr$ 240,00
PUBLICIDADE DE
ACÔRDO COM A TABELA

Diretor Adminis. e Proprietário SEISAKU KUROISHI — FUNDADO EM 1917 — Diretor Responsável SANEMI HARADA

ANO XXXV | SÃO PAULO, Segunda-Feira 14 DE JANEIRO DE 1952 | N.º 3214

Casa de Saude Maternidade
"ROCHA LOURES"
北パラナの最も完備せる病院
内科、外科、婦人科、耳鼻咽喉科
精神、神経科、X光線電気科
ロージャ・ローレス病院
日本人看護人及看病婦居ります
日本の産婆学校卒業
二十年の経験を有する日本人産婆も居ります
ロンドリーナ市
マフト・ダロウソ通カンパラ病院前

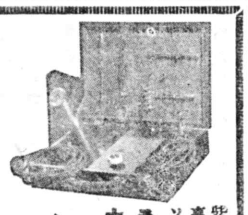
紫外線放射オゾーン療法
高周波電波治療器
ソルウクス製造販売元
Av. Engenheiro George Corbisier, 1067
Cx. Postal, 8140
São Paulo

◎體質改善、東洋醫科及東京高等鍼灸學校卒業
無痛無電鍼灸マッサージ
◎自然科學放射線血液循環療法
公認 中村療院 特殊斷食 整骨
院長メルクリオ大通五一〇（市役所前）

家族募集
トマラ パタチンニヤを作る二十家族を募集、好條件、委細は面談
パウリスタ線レーメ駅ファゼンダ・カピトーリオ
江口政男

Sanatório Dr. SENNE
精神病神経病専門
ロレンソ・センネ
マリリア市サン・リオ・パルド間二一五

Dr. ATALIVA ALVARENGA
Hotel Martins
Curitiba
民事刑事訴訟 その他法律関係一切に應ず
弁護士 ドクトール
アタリーバ・アルバレンガ
事務所 パラナ州クリチーバ市ホテル・マルチンス

Rua 15 de Novembro, 26
São Paulo

宝石商 カーザ カストロ
弊店は三十年以前より日本人諸彦の信用と好評を蒙いて居ります

良き商店豊
パール、レストランテ、ペンソン客付、マルモタ住文多、町の工場地帯、都市の出口、所所にガソリン・ポスト、オフシーナ等あり、二家の大きなサロン、大きな庭、大きな鳥小屋、大家族も格安にて相談に應ず、家賃等も格安ノアチーノ氏宅
Av. Campos Salez, 187
Americana C. P.

急募 パウサドール数名 職歴 家族連で住込てもよし
ピラチニンガ洗濯店
ルア・ド・オウロ二四一（タツアペー區）

駒場ブリキ店
聖市シニンブ區二一二
電話 二六—三二九八

Dr. Souza e Silva
MÉDICO ESPECIALISTA
SÓ TRATA DE CRIANÇAS
Rua Oswaldo Cruz, 179
Lins - N. O. B.
診療所 リンス市オズワルド・クルース街一七九番 一階
日本人助手あり親切にお世話致します

小兒科専門醫 ドットール ソウザ・エ・シルヴァ

聖市での信用一番 野菜種子商 カーザ ナンテス
機、來國直輸入 發芽、品質保證 カタログ申込まれたし 日本文にても可
セノウラの新種大量入荷 大根、聖護院、宮重、黄瀬九日、其他苗類
Casa Nantes de Sementes Ltda. Rua B. Duprat, 296 (Ao lado do M. Verduras) São Paulo

多數御注文には特價で提供郵便局よりレエンボルソで發送します

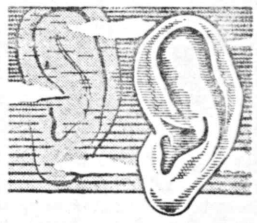
つんぼ
耳の遠い方々に
英國製補聴器 「ベルクレール モノマイト」
▲澄んだ音色、美麗、操作簡單、最適の使用感を有する極上器
▲本機實驗希望者には、無料サービス、委細は下記へ日本文にても可
◆カタログ無代進呈◆
Belclere
"BELCLERE" - APARELHOS PARA SURDEZ LTDA.
RUA BARÃO ITAPETININGA, 221 - 12º ANDAR
SALAS 1201/2 - TEL. 32-2947 - SÃO PAULO

CASA ROMEU
Joias e Relojios
外國製優秀時計各種
貴金屬一切 保證付
マリリア市プルデンテ・モラエス二六 電話四一八九

移轉御通知
謹啓 毎々格別の御引立に預り有難く御禮申上ます
就ては弊店儀業務擴張の爲め從前の店では少々手狭を感じますので偶かに左記の處へ移轉致しましたから御通知申上ます
尚此際フイルムも改めまして一層勉強致しますから倍舊の御愛顧を賜り度く御願申上ます
記
京都 印菱上田 革細工製作所
聖市サント・アンドレ街四一
電話 三二—八八〇四（呼寄）

肥料定價表 (1月14日)

品名		窒素	燐酸	加里	定價(噸)	定價(俵)
バタタ用	CA	三—四%	一一—一三%	六—八%	一一、〇〇〇	五五〇
同	CA	三—四%	一一—一三%	六—八%	一〇、五〇〇	五二五
トマテ用	TA	三—四%	一一—一三%	六—八%	一〇、〇〇〇	五〇〇
同	CA	三—四%	一一—一三%	六—八%	九、五〇〇	四七五
アルゴドン用	CA	三—四%	一一—一三%	六—八%	九、〇〇〇	四五〇
同	CA	三—四%	一〇—一二%	六—八%	八、五〇〇	四二五
カフェー用	CA	三—四%	一〇—一二%	六—八%	八、〇〇〇	四〇〇
同	CA	三—四%	一〇—一二%	六—八%	七、五〇〇	三七五
同	HCA	三—四%	一〇—一二%	六—八%	七、〇〇〇	三五〇
野菜用		三—四%	一一—一三%	六—八%	一一、〇〇〇	五五〇
穀類用		三—四%	一一—一三%	六—八%	一〇、五〇〇	五二五
骨粉		三—四%	一一—一三%	六—八%	一〇、〇〇〇	五〇〇
同		三—四%	一〇—一二%	六—八%	九、五〇〇	四七五
過燐酸石灰		一五%			三、〇〇〇	一五〇
智利硝石		一五%			三、二〇〇	一六〇
塩化加里				六〇%	四、〇〇〇	二〇〇

倉庫 アベニーダ・ドトール・ヴイタール・ブラジル二八三番（プルタシン）
同 アベニーダ・プレシデンテ・ウイルソン三七四三番（イピランガ）
其の他の肥料及び鋼料については左記にお問合せ下さい
御注文の場合は銀行小切手又は他の方法で御送金願上ます
事務所 INDUSTRIAS DE ADUBOS JAGUARÉ S/A
Rua Teodoro Sampaio, 2756 - Cx. Postal, 2186 - Fone 8-2567 - São Paulo

事務員を求む
二世男女で中學校卒業程度の方數名。無經驗でも可
聖市フレデリコ・アルヴアレンガ街二一〇
バウリスタ製藥會社
申 久保益太郎

聖市 藥店（讓ろ）
永年の信用を持ち賣上も相當な藥店を讓ります
表裏に良い住居有り、價格二百五十コントス
支拂條件相談に應ず、委細は
CELESTE, Rua Brosser, 710 - Telef. 9-2213
ou NAKAKUBO - Telef. 32-4445 - São Paulo

聖市 藥店（讓ろ）
永年の信用を持ち賣上も相當な藥店を讓ります
表裏に良い住居有り、價格二百五十コントス
支拂條件相談に應ず、委細は
CELESTE, Rua Brosser, 710 - Telef. 9-2213
ou NAKAKUBO - Telef. 32-4445 - São Paulo

強力藥養消化劑
ペプトアジスタ ゼー
◎適應症◎
食欲不振 常習便秘 消化不良 胃腸異狀醱酵 慢性下痢 病弱者 虚弱者 脚氣
（一瓶百錠入）
Rua Butantan, 59 - C. Postal, 6880 - Tel. 8-1847 S. Paulo 製藥會社 市醫長森

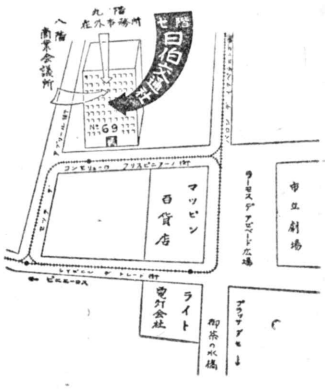

聖市コンセレイロ・クリスピニアーノ街六九（七階）
日伯交通社
Rua Cons. Crispiniano, 69
7.º andar - São Paulo

美容館開店
お奥様方やお嬢様方の御氣に召す現代的スマートな美容法
ベルマネンテ、フリヤキニカ、エレクトロ・ペンテヤード
マニクリ等興味に應じ適當に親切丁寧を旨として乾度喜んで頂ける樣仕揚げを致します、何卒御愛顧の程を
オクリーニヨス市ドトール・アントニオ・ブラード街二九〇
館主 知花八重子

移轉御挨拶
謹啓 益々御健勝の段大慶に存します
扨而弊社儀業以來皆樣の絶大なる御後援に依り逐次發展し漸く從來の事務所では手狭を感ずる樣になり且つ又旅券其他手續上の便を考慮し皆樣方の御便利を計る爲在外事務所（九階）のある建物内へ移轉し陣容を整え親切を以て皆樣の旅行の御相談に應ずる事になりましたから何卒宜敷御利用の程願上ます
先は右謹んで御挨拶を申上げ皆樣の御繁榮を御祈り申上げます

中央線青年聯盟新役員

顧問 下里陸次
副理事長 栗原清
全 原田敬太 第一會計 川俣英雄
相談役 本田利治 全 井伊駿勝
全 高橋久仁司 第二會計 岩本輪年男
指導員 陸上部 山本幸男 陸上部長 江森充
全 江森慶明 農事全 瀧澤正雄
全 野球部 加藤春一 文化全 松崎弘明
柔劍道部 岡部貴 相撲全 木本慶一
全 大浦義助 劍道全 新良一
相撲部 中島鑒 柔道全 松寄敏秋
理事長 川島重雄 外交全 原オタビオ
副外交全 東島マノエル

昭和二十七年度
中央線聯合日本人會役員

會長 ボツジユルー日本人會長 本田利治
副會長 カブテーラ全 高橋久仁司、高橋久仁司
第一會計 コツコエラ全 佐川義信
第二會計 モジ全 平塚一馬
第一學務 共榮全 中山孝一
第二學務 ビリチーバ全 長尾宗次郎
衞生 セザルソーザ全 高橋勝枝
幹事長 共榮日本人會副會長 尾畑清一
幹事 ボツジユルー 柳澤四十五
全 カブテーラ 栗田善吉
コツコエラ 柳沼久吾
全 モジ 箕戸公雄
ビリチーバ 二羽幸作
セザルソーザ 山田和三郎
顧問 向井捷次郎
加藤金三郎

奨學金增額委員長 岡部平橋
實行委員長 全 高橋一仁
全 全 足立小畑清
全 全 尾川公雄
第一會計 佐藤實顧
第二會計監査 全 箕戸公雄
委員 ボツジユルー 野本島田金平
全 石富川市正松
モヂ 竹野田乙松
コツコラ 柳上沼久吾
全 村本英一郎
サンタエラルド 高橋田成枝
ビリチーバ 山羽田和三郎
全 阿部道幸太郎
全 二尾羽宗次郎
共榮 細谷光太
全 小堀田治
全 中山崎孝一
カブテーラ 全 栗原清
ダヤカレー 全 川俣英雄
ビンドラマ 全 早川口芳雄
コツコラ十六粁 全 千原代