伯剌西爾時報

發行所　伯國西部時報社
電話　一ヶ年二百四十
一ヶ年百二十
社長　島石清作
毎週　月・水・金曜日
料金
電話　三三二八
電話　三三二八
電話　三三二八

臨時國會本月十日から
勞頭兩條約の批准を提出

臨時國會の召集および會期について自由党ではかねてより檢討を加えていたが、九月十九日午前九時半増田幹事長は外相官邸に吉田首相を訪問して打合せを行った。その結果、召集日は十月十日、十一日開會式、十二、三首相の施政方針演説、十五日より代表質問と大体の目安について首相の承認を得た。會期は國會で各黨との折衝を待たなければならぬが自由党としては取のえず一ヶ月を豫定し、先づ講和條約、日米安保條約を冒頭提出し、ついで運賃、郵便、電報料金の引上げ（實施十一月一日）補正豫算案を提出することになつている

行政改革および人員整理については、やゝ遅れる模様であるが、自由党では會期の延長は必至であるとみて、その場合には大幅に延長結局十二月九日の通常國會に接續するものとみている

【東京三日AFP】第十二回議會が來る十日に召集される旨本日の官報に發表された。同議會で討議の的になる主要問題は講和條約及び日米安全保障條約の批准に關するものであるが、消息通間の話によると、日米安全保障條約の第三條即ち「行政項目」が激烈な討議を惹起するに違いないといわれている

十一日には嚴肅な開會式の後に吉田首相が施政方針演説することになつている。質問及び討議は十五日から開始される予定である

二、北米の管理下に置かれる琉球及び小笠原諸島の住民は日本國籍を保留し、それ等の島と日本との交通は自由であるべく、結局は日本へ還付せらるべきである

三、日本人技術者の仕事は日本の占領によつて損害を蒙つた諸國に對する賠償支拂いに利用せらるべきである

又講和會議に自由党と共に黨員を送つた唯一の政党である國民々主党は次回の議會に於て日米安全保障條約の「行政項目」に關する説明を要求する質りであるとも語つた

一方自由党の増田甲子七氏は政府は次回臨時議會に於て、共産党を除く總ての政黨の代表者をもつて一委員會を作ることを提議し、其の委員會に秘密會議で行政項目についての詳細を傳えることにする計画であると述べた

完全に精油所接取
英技術者三百名引揚

【アバダン三日UP】英國が半世紀を費して作り上げた中東に於ける世界最大の精油所は本日午後一時完全にイラン政府の手に握られ、三百名の英國人技術者達は英國の巡洋艦「マウリシアス」號に乘つてアバダン港から出發、歸國の途についた。同地に殘留した英國人は僅か九名で、引揚げは二時間足らずで無事に終了した

敵の七糧擊墜
地上部隊も進出

【東京三日UP】朝鮮中央東部戰線の鐵原地區に於ては國連軍の砲兵部隊は猛烈な砲火を敵、浴せて敵陣を混乱、陥入れ歩兵部隊は激烈な白兵戰を行つて一歩々々進出中である。空中戰も各所で盛んに行われ、國連軍のF八六型噴射推進機は敵のミッグ一五型と壯烈な交戰の結果七機を撃墜し、三機に大損害を與えた

日本再軍備案
五ヶ年に兵員30万

【東京四日AFP】日本の舊軍人は目下總司令部幕僚第一部及び第二部の將校と共に五ヶ年間に兵員三十萬の日本軍を編成する案を考究中である。此の計画は舊北支駐屯軍の司令官岡村將軍と下村次佐によつて作成されたものであるといわれる。兵員二十三万の陸軍と六百五十機を有する空軍の外に兵員四万五千人の海軍から成るもので、陸軍は歩兵二カ師團と空輸兵團一カ師團が北海道に駐屯し歩兵二カ師と空輸兵團一カ師が九州に配備され、歩兵一カ師、裝甲部隊一カ師と空輸兵團一カ師が東北に置かれ残部は東京附近に配置される

空軍は最初六百五十機であるが、後に更に八百機追加される豫定である

海軍は総計二十五万トンまで増加し、小型の空母と潜水艦を所有する。但し此の案は一部からは日本の現在の財政經濟狀態では重荷だといわれている

又政府は警察予備隊を將來の軍隊の中核にしようとしているが、岡村將軍達は警察豫備隊は解散させるか警察事務に制限して新らたに軍を編成するがよいという意見である

國の謎
石油問題の焦點（四）
イラン　イラク　とはどんな國か

イランが劣り、その間の懸隔が甚だしい。

雨の少い所だから產物は余りなく、主に阿片がとれる。カーペットは世界的に有名で優秀なものが出來る。エルブールズという山脈が北の方を西から東に走つているが、この山の北側、即ち裏海の沿岸地方は非常に豊かで雨も多い。この邊には日本の正倉院の建物のように材木を横に並べて建てた校倉式の家が澤山にある。こゝでは穀物も相當にとれる。

風俗はアラビアと同じ様に、女は黑いヴエールで顔をかくして歩いている。一千万の人口の中、九百万がイラン人、回教徒あるさはユダヤ人、アルメニヤ人、ロシア人といつたようにいろ〳〵の人種がいるわけである。

アングロ・イラニアン石油會社の本據のあるアバダンは、有史以前チグリス、ユーフラテス兩河の裂口に出來た平らな泥土の島で、今世紀の初めは一九〇九年に昏肥された一寒村に過ぎなかつたが、現在では無數の煙突がそびえ立ち、銀色にまぶしく光るタンクに取まかれた近代都市である。ここの製油工場は世界最大を誇るもので一九五〇年の製油量二千七百万トンに達したようにいろ〳〵の人のぼつている。

舊アングロ・ペルシヤン石油會社即ち現在のアングロ・イラニアン石油會社創立當時の株式の五三%は英國（主として英海軍省）が保有していた。最初その發足當時の一九〇九年に昏肥された會社の資本金は二百万磅であつたが、一九一四年には四百八十万磅に、つづいて一千三百万磅に增資され、一九三八年末には三千二百八十四万磅に飛躍、そしてその莫大な利益金（一九三七年度七百四十万磅）を投資するために世界中至る所にその姉妹會社が創立されている。パイプルン・ロイド、タンピコ・ロイド、南ダニューブ航行會社、ブリティッシュ・シナイロイド・モジンビク鑛山、ブルガリア石油、オスロのノルスク貿易株式會社、ウヰーンの原油輸入株式會社等がアングロ・イラニアン石油會社の所有もしくはその投資會社である。

一九三三年	一、〇二〇万	八万噸
一九三六年	一、〇二〇万	六五〇万
一九三八年	三、五五五万	

現在百四十二隻の油槽船と目下建造中の三十八隻の商船隊を持ち、會社自體が英國最大の海運會社の一つである。會社は自己の販賣組織によつて石油を西歐、東、南アフリカ、極東方面に寧却しているが最大の顧客は英國海軍である。

アングロ・イラニアン石油會社はイラク石油會社（一九五〇年生產六、八八九、〇〇〇トン）の株式二三%强、コーウエイド石油會社（一九五〇年生產高一九、〇五五、〇〇〇トン）の株式五〇%を持つて居り、アバダンの他に英國、フランス、ドイツ、イスラエル、オーストラリア等に製油工場を持つて居り、その全資產は二億九千万磅といわれているが實際はその倍はあるかも知れぬという。

北米國防豫算
五七二億ドル

【ワシントン三日UP】上院及び下院は五百七十二億ドルの國防豫算案の決定的討議に移らんとしているが、此の豫算は平時に議會へ要求された最大の國防費で、陸軍及び空軍には何れも二百余億ドルが割當てられ、海軍には殆と百六十億ドルが與えられることになつている

フオスター・ダレス氏
駐日大使辭退

ダレス顧問

【ワシントン四日AFP】トルーマン大統領は本日記者團を引見した際に、ジヨン・フオスター・ダレス氏は駐日北米大使になることを辭退し共和党が孤立主義に傾くことを防止するためワシントンに留ることになつたと語つた

ニューヨークからの電報によると、フオスター・ダレス氏は今日午後トルーマン大統領の言に對する回答を發表し「大統領が自分を戰後の初代駐日大使に任命しようとしたのを辭退したことは事實だが、共和黨の政治方針が孤立主義であるという批評は無根で同党がそういう傾向に進む危險は絶對にない」と述べた

英議會解散

【ロンドン四日AFP】英國の議會は本日午後最後の會合を催して閉會した。ジヨージ六世國王は多分樞密院會議に臨席して議會解散の法令に署名されることになろうといわれている。此の法令は明日ロンドン及び國内の主要都市に於て朗讀されることになつている

戰鬪益々激化

朝鮮戰線五日AFP】國連軍は西部戰線に於て正面五十キロに亘り猛烈な攻撃を續けており、中部戰線の漣川から鐵原の東北に至る半圓陣に於て國連軍が攻勢に出て以來戰鬪は益々激化する一方である

ブラッドリイ將軍歸國
動亂處理に斷？

ブラッドリイ將軍と國務省のソ連通ボーレン氏はマシユウ・リッヂウエイ總司令官及びターナー・ジヨイ提督に見送られて午後七時半羽田飛行場を出發、歸國の途に就いたブラッドリイ將軍の朝鮮戰線視察が國連軍の今後の動亂處理行動に決定的な影響を與えたことは疑いないが、和戰何れに決したかは今のところ判明していない

戰爭繼續となれば、國連軍は少くとも朝鮮に於ける共產軍の勢力を一掃するため、鴨綠江岸まで兵を進めることになろうと當地の觀測者間では云われている

ソ連原爆試驗
米新聞班長發表

【ワシントン三日AFP】大統領官邸の新聞班長ジヨゼフ・ショート氏が發表したところによると、ソ連に於て原子爆弾の爆發試驗が行われたが一發は失敗し、他の一發は成功した由である

ソ連に於て最初の原子爆弾の爆發試驗が行われたのは一九四九年九月廿三日であつた

ソ連の原爆數

【ワシントン三日AFP】以前北米ロス・アラモス原爆製造所に働いていた原子力專門學者達はソ連は一九四九年九月より五一年十月までの間に原爆の實驗室內製造から大量製作への過程を辿りつつあるといつている

ソ連の工業能力を知つているその人達の推測に依ればソ連は一九四九―五〇年の間に實驗室出原爆十個を作り得たに過ぎなかつたが、北米と同樣の歩調で進歩したとすれば現在では三十乃至五十個の原爆を所有しているが今後一年の後には年に約百個製造し得るようになるであろうという。北米は目下千五百個內外を所有し、製造能力は一日一個の城に達している

鋼鐵輸出統制

【ロンドン三日AFP】英國は鋼鐵の海外輸出統制を一層嚴重にするため貿易省は本日以後、英國連邦諸國、スカンヂナヴイア諸國、アルゼンチン及びポルトガルを除く外國に對する鋼鐵の輸出を全部禁止することに決定した。又英國政府は九月三十日に終了した四半期間に於ける金及びドルの「赤字」が六億二千八百万ドルに達したと本日發表したが、これは四半期間の赤字としては四半來最大の金額である

亞國革命首謀者は
十五年の禁錮

【アエノス・アイレス三日AFP】九月二十八日のアルゼンチン革命の首謀者ベンハミン・メネンデス將軍に對して軍法會議の檢事は死刑を求刑した

【アエノス・アイレス四日UP】アルゼンチンにおける先頃の叛乱の首謀者の一名であるベンハミン・メネンデス將軍は海軍官とされ、十五カ年の禁錮刑に處する旨の判決を下された

DUPERIAL
IND. QUIMICAS BRASILEIRAS "DUPERIAL" S. A.
SECÇÃO AGRÍCOLA
Rua Xavier de Toledo, 14 3.° andar - Fone 34-5101
Caixa Postal, 8112 — São Paulo
棉作の大敵諸害虫撲滅には
定評あるツペリアル印を
ガメリアル 3540（粉末撒布劑）
B・H・Cを基劑とし其他數種の强力殺虫劑配合
フオスフエルノ 20（噴霧用）
棉の害虫、二股蝗虫、アカロ害蟲類に効果顯著
レキソーネ 10G・W（粉撒・噴霧用）
イゾメロガマ及びB・H・Cを含んだ水和及び粉末、他劑との混合可能
説明書御申越次第御送付致します
ツペリアル農藥品部

三菱ミシン
伯國總代理店
カーザ東山
聖市シルベイラ・マルチンス街六四番地

訪日、近親呼寄は　日本送金は
ウニベルツアール
國際交通觀光社
任光本水
Rua Conde de Sarzedas, 57
Caixa Postal, 2176 - São Paulo

Rhodia
信用ある商標を
農作物保護に
ロヂアクロール
カンフエノ・クロラドとパラチオン（チオフオスフト）棉の害蟲を驅除する新混合殺虫劑
粉撒用　ロヂアクロール二〇―四〇
噴霧用　ロヂアクロール粉末水和劑
ロヂア化學會社
農牧課
Cia. Quimica Rhodia Brasileira
Departamento Agropecuário
R. Líbero Badaró, 119 4.° and
Caixa Postal, 1329
Telefone, 33-2418
São Paulo

都會にお住いの方は遠はず古くさい感覺の家具の寫店製に限ります
呂鳳　駒場ブリキ店
聖市シルンプ街二一二
電話　三六・三二九八

讀り度し
歯科醫用マキナ、椅子、戸棚及び附屬品一切
好條件にて賣り度し
御希望の方は午後より左記の場所へ
ルーア・セーレス一二六

過勞に　わかもと
老衰に　わかもと
色々衰弱に　わかもと
妊婦に　わかもと
一家に　一瓶　一家　健康
製造元　東京わかもと製藥株式會社
伯國總代理店　聖市　パウリスタ製藥會社
社長　中久保益太郎
電話　郵便三六五六　電話三二―四四四五

吉田さん次期選擧も出場

總裁のイス鳩山氏には困難

講和會議に吉田首相が出席し、「日本國」演說したことは、時落ちかけた吉田さんの人氣を盛返させた。歸國して國內政治への首相の第一聲において、國會は解散しない、任期一杯引き續き國政を擔當する」といふ意を披瀝した。講和後、客觀的情勢は吉田首相にその決意を促しているし、よしんば反對勢力があつたとしても現在吉田首相の一身に集まつた政治力をもつてすれば、簡單に押切ることが出來るであろう。事實鳩山一郎氏の復歸によつて一時盛一上つた吉田批判の狼火はこのところ下火になつてしまつた。次の選擧には吉田首相は自由党總裁として馬出すると傳えられている。

これらのことはサンフランシスコに出發する以前から既に消息通には豫期されていたことではあつたが、ここまではつきりしてくれば鳩山復活の掛聲の高かつた一、二ケ月前の政治のコースとは別な軌道が敷かれてくるわけだ。最早自由黨內に於ける最近の話題は總裁のイスをめぐる吉田、鳩山の問題ではない、鳩山氏に傳えられている。こんな狀態のとき傳えられる彼の政治への熱熱と焦さうは、かえつてその自重を促す聲となつてハネ返つしくるようになつた。

鳩山派の連中は皆股をかけだした」とうわさを立てしまいるようだ。鳩山氏はいま當分一少なくとも總選擧が行はれるまでは一政界の表面から置き去られるかつこうになつている。

（寶冠：吉田さん）

眞書の夢

これは豪勢！八億圓の寶探し

出るか滿月寶の埋藏金

どこへ行つても金・金・金の聲を聞くきよう日、時價にして八百億圓の埋藏金を發掘させろという夢のような話が文化財保護委員會にもち込まれて當事者をケムに卷いている

ことの起りは當年八十二歳になる宇都宮藩藏さんというシーダケ採掘業者が大分縣臼杵市にある文化財史跡に指定されている臨濟寺の石佛群、石塔「平安朝時代のもの」附近の地中に時價八百億圓に相當する黃金が埋藏されていると信じたことからで、そのいうところは右の財寶は平安朝時代に豪奢を誇つた眞野長者がその財產を埋めたものので、當の藏藏さんは「朝日さし夕日かがやくその下に黃・千ばい一千ばい一とう歌まである有名な傳說を本氣になつて探究、十八歳の時から實掘りを念願とし、右の石塔に一つの穴があるが、そこから石をほうり込むとコロコロと音がしてある地點に止まる、そこに七しなびし、つまり四十九列に黃金の入つた壺收まつているから掘せしくれればその金は再興備費用東西本願寺、七役所その他に寄附し、自分はそのうち一億圓もらえばよいと言つておおの噂が噂を呼んで擴大したもの

文化財保護委員會では申請は申請として去る八月中旬臨時出官を現地派遣し調査させる一方、臼杵市役所で九月三日公聽會を開いて一般からの意見を聞いたりした後委員會で檢討した結果、發掘を許せば指定史跡を破壞する恐れがあり、また實掘目的が單なる傳說を信ずる非科學的なものである点から一應不許可の方針をとることになつた。

しかし專門家が發掘作業の主任になること、發掘の範圍は臨史地域のみに留める、と發掘は礎石その他の遺構から見られたなら直ちに作業を中止して文化庁に連絡することなど五條件を守ることを誓つて申請すれば發掘を認める可能性は殘されているといつている。

寶探し問題は今後の成行が興味を持たれている

日本の渡米熱

日本の戰後の渡米熱はすさまじいもので、われ先に、入におくれじといつたさまだ、吉田自相の旅

東京帝國新聞社と商業經濟新聞社主催の「講和記念日米文化回顧展」が九月十八日から二十六日まで渋谷東橫百貨店で開かれたが、十階の場には日米國交百年の足跡とが一つ一つ說明され、エジソンが明治天皇に獻上した蓄音器、科學博物館出品ベルが持參した電信機、通信博物館のとか苦熱納の研究で名高い野口英一博士の初等科小學第十級卒業證書、履歷書（東京歯科大學）桑港の郵便飯吉の活躍を傳えた當時の英字新聞、慶應總塾大學）三浦環のバタフライのうちかけなど珍らしいものが數多く出品され參觀者の興味をひいた

國交百年の足跡

日米文化回顧展

九月十五日、日比谷公會堂で開かれた「參議院議員朝鮮告諭說會」で挨拶に

日本語で演說

立つた增田幹事長から報告されたサンフランシスコ會議の內輪話によると吉田首席全權の演說は當初英語で行う予定し、その準備を進めていたものが當日の朝になつて、アチソン議長から「ソ連れ表が聞染みのない言語、演說しているのだから日本語で表も日本語話してはどうか」と注意のあり慌てゝ草稿かゝね直してやつと間に合つたということである

小ばなし

母國の新聞にこんな小ばなしが出ていた

「ブラジル移民にはやつぱり資格がいるんだのつね」

「そうだろう、こつち側とすると多番系の人に行つて貰たいわ」

秋田辯の先生

映竹秋の大作、小津監二郎演出の「夢秋」の撮影中、料亭のシーンで初顔合わせの東節子と淺島十長が秋田辯やりとりする所がある、その指導に狩り出されたのが東北出身の佐々木康監督、通稱ゴーさんと、う程の東北辯學の大權威者

「まンつ〳〵ハア…きよう日はいゝ天氣ッ、ほんとにいゝあんべえだごと…」てなことを熱意あわてゝ「そんりやしどいど」と小津監督に抗議すればにやりとして「タバイ使つちやすまないから君の東北辯を育傳してやつているごよ」

して來るので佐々木監督

御案內

十月二十七日、二十八日

本堂と棟假入佛遷座 慶讃法會

立教開宗日校一週年 記念祝賀法會

一、泰納讃歌（夜間）

一、絢爛豪華ノ二百數十名ノ稚兒群練

一、甘美味溢ル、日本式寺院ニ參詣セラレヨ

日伯公認 ノロエステ眞宗本願寺

全伯佛教徒各位

一、十粗末デスガ食事ノ用意モアリマス

一、泊リノ方ハ毛布持參ドウゾ

急募

身體健全なる者人用 見習二三名

ルア・オラトリオ四六九（モッカ區）

チンチラリア・イデノール

パウサーリア

神癒救濟運動開始御知らせ

來る者は如何なる不治の疾病も一三回の祈にて事毎に癒さる、但し病名により多少の日數を要せど癒さる一切醫藥用ひず神癒祈禱料無料、詳細に係へ

喘息リユマチス糖尿病 狂の類は立刻に癒さる

外病名により多し肺病、胃、眼病、黴菌、寢小便、婦病、麻痺、腦、血病、心臟、精神病、其他凡病來レ

潔所の家本部 係Y生

カーザ・オラツソン・デ・キヨメ

ルア・バロン・デリヨ・ノラコ一三〇

中央線ヘザノ驛 郵便スザノ本局

日本行き諸手續

切符・海路—空路

呼寄手續

資金有利の方法

永住驗證對信用ある左記へ

アゼンシア・ゼラール

電話 三三—三七一一

ODA TRAVEL AGENCY

元日國旅館 小田薫

今般下記の場所に移轉致しました故是非御立寄り下さい

Praça Clovis Bevilacqua, 495 6.° and. s/607 S. Paulo

クレオゾート丸（征露丸）

一瓶九十粒入り (Contem 99 Pilulas de CREOSOTO)

本劑は一丸中〇・〇五五のクレオゾートを含有し、夏期の惡疫豫防或は外傷、食傷、腹痛下り止め等に効果顯面にして又齒痛の際、虫齒の穴に本劑の小量を充塡すれば直痛みが止む、又食欲增進、腸の異狀發酵防止により榮養をよくし、又氣管支分泌咳嗽を減ずる特効あり

發賣元 長森製藥會社

聖市ブタンタン街五九番 電話八—一八四七 郵便六八八〇

農作物ニアガラ粉撒機で護れ

動力用ニアガラ「クロプマスター」の容積は殺虫或は殺菌粉劑約三十キロ

六ツの放出口より噴撒し、桶やバタタに最適し、一ツに早くかへられる、珈琲及び普通果樹園に最適、鋼鐵製で堅固、二馬力の「ブリツグス・ストラツトン」ガソリン發動機付、トラトール及び役畜にて曳くことが出來る、高壓性能で耐久力强し

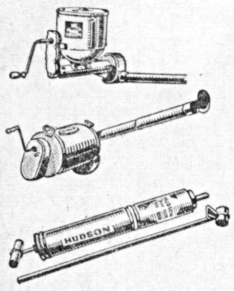

「シクロ・ジユニオール」は五キロの容積、フルミの放出筒あり非常に輕い、風送りはタービン式で塞がる心配はない

「ウドソン・ロトボーール八〇六」は七キロ半の容積、二個放出口あり、百パーセント「ノルミ」で出來し居り非常に輕く、能率均

「ウドソン・アドミラール」は一キロの容積、放出筒がつき居り、使用容易、德用である

御詳細は問合されたし

代理販賣人を募集している

DIERBERGER

AGRO - COMERCIAL LTDA.

Artigos e produtos para e da lavoura

Rua Líbero Badaró, 497-501 - Cx. Postal, 458

SÃO PAULO

JOÃO DIERBERGER FUNDADOR 1893

寶石商

カーザ カスト

弊店は三十年以前より日本人諸賢の信用と好評を戴いて居ります

新築の映畫館

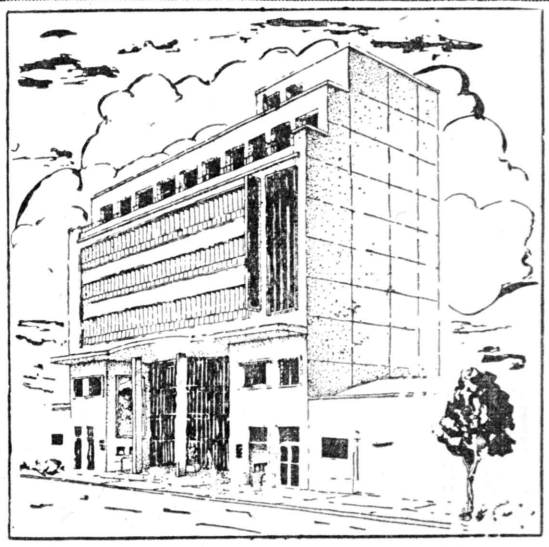

Rua Galvão Bueno, 83 A 116 — São Paulo

懸賞募集

映畫館の名稱

◎此の度ガルボンブエノ街に新築の觀市邦人最初の映畫封切館の名稱を募ります

◎名稱は建物中に出來るホテル、レストランテ及サロン等にも使えるものを望みます

◎ブラジル語、ツピー語及日本語あるいはこれらの組合せたものに限る

◎應募規定は普通の手紙樣式

◎締切りは十月廿一日到着分迄

賞金 一等 一千グルゼイロス也 一名

同名稱多數の場合は先着順

二等 五百クルゼイロス也 一名

注 同時着の場合は郵信局の消印順」これも同時日の場合は遠方の人の分を採ります、宛名

Y. TANAKA

Caixa Postal, 2883 — São Paulo

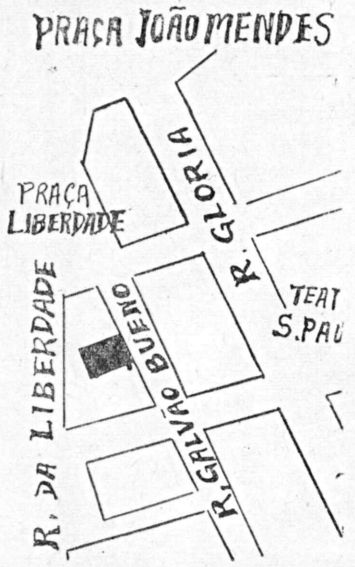

語物氏源

一億圓の映畫

光源氏の長谷川一夫

一作六百萬圓

大映の創立十周年記念映畫「源氏物語」は新企畫による豪華の傳奇物、東山千枝子、瀧澤修、宜藤敏明、上山草人、英百合子、瀧花久子その他新舊スターを網羅、大映では總額一億圓に及ぶ日本映畫界始まつて以來の巨大な製作費をこの一篇に注ぎこみ、一、監督谷崎潤一郎、後援柴田學習院、演出吉村公三郎、撮影杉山公平、衣裳長島隆等々

配役は光源氏に長谷川一夫、幽靈に木暮實千代をはじめ京マチ子、乙羽信子、水戸光子、大河內傳次郎

紛糾の烽火あがる

「三代目には猿になる」槍玉に擧つたアマゾン移民退化論

責任あくまで追求、士曜會同人に非難轟々

山本喜譽司（東山農場）下平健吉（コチア産組專務）鈴木悌一（弁護士、東山勤務）齋藤廣志（當時パウリスタ新聞編輯長）増田秀一（パ紙記者）木村峰臣（パ紙記者）河合武夫（土木技手）牛田雄（画家）植木隆治（農場主）安藤全八（無職）

以上十名の所謂士曜會一派の連中が本年四月頃山本喜譽司宅に集合し「同卓會議」を開き、移民問題その他についてめい〳〵勝手な無責任極まる熱をあげているが、この速記録を山本が日本に携行し中央公論（六月号）に「ブラジル現地座談會」として掲載したところが、その中のアマゾン排證論が繰返しくも伯國朝野の知るところとなり、言論機關は勿論、連邦議會にも問題として取上げられ轟々たる非難の的となつているのみならず、日本移民誘致には特に重大關心と特別の好意を寄せているヴァルガス大統領

も、これには顔色の傷を害していると傳へられ、移民問題好轉の兆ある今日、山本一味の言動はこれに暗影を投ずるものとしてコロニアから憂慮される迄に至り、飽くまで責任を追求せよとの輿論が各處に擡頭しているが、上記十名の者が何等かの形式で陳謝一言でも明しない限り、事態は益々悪化の途を辿るものと憂慮されている

南米銀行 五万コントス増資

近く株主總會を開く

南米銀行は一九四九年九月、二千コントスの資本金を一躍二万コントスに増資して以來、着々と事業成績を擧げ、そのめざましい躍進ぶりは單に同業者間のみならず、銀行管理局、大藏省等からも驚異の眼を以て迎えられているが、同行重役間では事業スケールを擴大するため更に三万コントスの増資を決議し、來る十月廿七日臨時株主總會を招集して各株主の同意を得る運びとなつているが、各新株主も増資案を固く支持しているので、これは殆んど當現するものと觀られているが、その曉は資本金九万コントスに押し上げられもせぬ一流銀行としてコロニアに、將又伯國金融界にデビューするわけである

試みに南米銀行が株式改組を行つた一九四八年末の營業成績と本年八月末現在のそれとを比較して見ると

	一九五一年八月末	一九四八年末
預金	三五八、〇五一、〇〇〇	三、六倍増加
貸付金	六三、九〇四、〇〇〇	四、二倍〃
手形準備金	七三、二五九、〇〇〇	三、九倍〃
預金者數	五三、二〇〇人	三、一倍〃
貸付金利用者數	五、九三八人	二、二倍〃
職員數	三〇人	二、三倍〃

資本金増加に伴つて事業成績も亦これに正比例して擧つているわけであり現在聖州銀行は四百二十大行を算しているが、南米銀行は現在その成績順位から行けば第五十位ぐらいに停よつている、現在万コントスの資本から一躍九万コントスの資本へと躍進すれば支店出張所の増設も自由であり、官易上の外國爲替取扱銀行としての資格も與えられる、從つて収益も益々増加し、株主への配當率もこれに伴つて好轉するわけであるが、前記西百一十六行中資本金十万コントスを擁する銀行はブラゾル銀行以下四行に過ぎない、南銀では將來更に十万コントスの増資を行い、聖州で五指を屈して數えられる一流銀行への飛躍を目標に、これをコロニアへの遺産として遺そうとの遠大な理想の下に、有爲なる人材を網羅しつゝ鋭意目的完遂に邁進している

波及する留任運動

パストス在留同邦一丸の請願書

在伯詰記者倶樂部を通じ傳達方を依頼

野崎民留任運動は野崎氏の希望により一應中止することになつたことは既報の通りであるが、今回外務省より發せられた野崎氏への歸朝命令はコロニア全般に意外の反響を呼び、其の後セチア中央會青年聯盟、伯國パブラスト教會も夫々留任請願を打電したが、運動は益々波及する一方、ルセリア日會も最近外務省宛留任請願を打電いま又パストス在留同胞一丸となつて留任請願書が在伯詰記者クラブ宛送附され外務大臣への傳達方を依頼した

日本政府外務大臣
吉田茂殿
サンパウロ

聞は種々と後報を傳え、各地於ける野崎所長の留任を請願する運動の起つて參りました、野崎所長の如き從來皆無なかつた程の民主的な外交官、而も在伯九ヶ月程の短期間に偉大な功績を擧げられたる有爲の士を如何なる理由の存じませんが、速刻召還せられるということは吾々在留民の信頼を如何にも輕々に取扱われる如く思われます、國家の御方針に我々が兎角の言をさしはさむものではありませんが、何卒重大なる輝機に直面しておる本伯邦人社會の指導者として、こゝ數ヶ月間野崎氏に充分なる手腕を發揮し得るよう考慮のられんことを切望するものであります、パストス在住者個々の希望を代表し各代表の名を以て野崎所長留任の請願を貴大臣に申請するものであります

人と言葉

紅一点

聖市選擧戰も最後の追込み

聖州選擧戰も最後の追込みと言づいたが各地の日系候補者中の變り種として衆目を集めているのはノロ線マツシャード・メロの女性候補者上村富子さん（二三）富子さんはキナ・コンフイアンサ經營しているト村久登氏の愛孃　リンスのアメリカーノ高商卒身、目下聖州父の下に會計士を勤めているが、一般に伯人の地盤によつて候補としてPTBとランドポリスから夕乘りをあげたものの因に富子さんの祖父さんはコロニア相撲の行司として好角家から親しまれている人である

衆目をひく變り種

上村富子さん

ミランドポリス市議に立候補

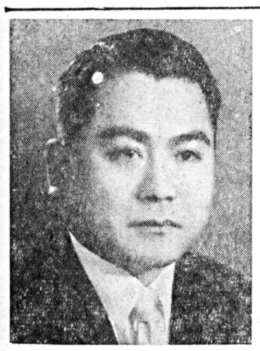

武藤正敏君

リンス市議に立候補

リンス市武藤正敏君（34）は武藤伊助氏長男、リベロン・プレット歯科醫大を一九四九年卒業現在リンス市に開業している温厚な青年で一般に信望厚く、當選が期待されている（寫眞は武藤正敏君）

移住地住民

ピオネイロ植民地に女子青年團年發會

パストス白治會

昭和廿六年九月廿一日

（聯合日本人會）

パストス白治會
會長　石橋長兒
副會長　味野蓮子
副會長　霜出都二
理事長　棉田佐輔
修養部長　多賀雅
運動部長　二宮
厚生部長　棉田佐輔
副部長　同男
書記　同男
會計　棉田佐輔
副會計　多賀雅
運動部長　二宮
支部長　棉田佐輔
副部長　果誠一
第一區長　高木
第二區長　高木
第三區長　高木
第四區長　高木
第五區長　高木
第六區長　高木
第七區長　高木
第八區長　高木
第九區長　高木
第十區長　高木
第十一區長　高木
第十二區長　高木
第十三區長　高木
第十四區長　高木
第十五區長　高木
第十六區長　高木
第十七區長　高木
第十八區長　高木
第十九區長　高木
第二十區長　高木
第二十一區長　高木
第二十二區長　高木
第二十三區長　高木
第二十四區長　高木
第二十五區長　高木
第二十六區長　高木
第二十七區長　高木
第二十八區長　高木
第二十九區長　高木
第三十區長　高木
第三十一區長　高木
第三十二區長　高木
第三十三區長　高木
第三十四區長　高木
第三十五區長　高木
第三十六區長　高木
第三十七區長　高木
第三十八區長　高木
第三十九區長　高木
第四十區長　高木
第四十一區長　高木
第四十二區長　高木
第四十三區長　高木
第四十四區長　高木
第四十五區長　高木
第四十六區長　高木
第四十七區長　高木
第四十八區長　高木
第四十九區長　高木
第五十區長　高木
第五十一區長　高木
第五十二區長　高木
第五十三區長　高木
第五十四區長　高木
第五十五區長　高木
第五十六區長　高木
第五十七區長　高木
第五十八區長　高木
第五十九區長　高木
第六十區長　高木
第六十一區長　高木
第六十二區長　高木
第六十三區長　高木
第六十四區長　高木
第六十五區長　高木
第六十六區長　高木
第六十七區長　高木
第六十八區長　高木
第六十九區長　高木
第七十區長　高木
第七十一區長　高木
第七十二區長　高木
第七十三區長　高木
第七十四區長　高木
第七十五區長　高木
第七十六區長　高木
第七十七區長　高木
第七十八區長　高木
第七十九區長　高木
第八十區長　高木
第八十一區長　高木
第八十二區長　高木
第八十三區長　高木
第八十四區長　高木
第八十五區長　高木
第八十六區長　高木
第八十七區長　高木
第八十八區長　高木
第八十九區長　高木
第九十區長　高木
第九十一區長　高木
第九十二區長　高木
第九十三區長　高木
第九十四區長　高木
第九十五區長　高木
第九十六區長　高木
第九十七區長　高木
第九十八區長　高木
第九十九區長　高木
第百區長　高木
第百一區長　高木
第百二區長　高木
第百三區長　高木
第百四區長　高木
第百五區長　高木
第百六區長　高木
第百七區長　高木
第百八區長　高木
第百九區長　高木
第百十區長　高木
第百十一區長　高木
第百十二區長　高木
第百十三區長　高木
第百十四區長　高木
第百十五區長　高木
第百十六區長　高木
第百十七區長　高木
第百十八區長　高木
第百十九區長　高木
第百二十區長　高木
第百二十一區長　高木
第百二十二區長　高木
第百二十三區長　高木
第百二十四區長　高木
第百二十五區長　高木
第百二十六區長　高木
第百二十七區長　高木
第百二十八區長　高木
第百二十九區長　高木
第百三十區長　高木
第百三十一區長　高木
第百三十二區長　高木
第百三十三區長　高木
第百三十四區長　高木
第百三十五區長　高木
第百三十六區長　高木
第百三十七區長　高木
第百三十八區長　高木
第百三十九區長　高木
第百四十區長　高木
第百四十一區長　高木
第百四十二區長　高木
第百四十三區長　高木
第百四十四區長　高木
第百四十五區長　高木
第百四十六區長　高木
第百四十七區長　高木
第百四十八區長　高木
第百四十九區長　高木
第百五十區長　高木
第百五十一區長　高木
第百五十二區長　高木
第百五十三區長　高木
第百五十四區長　高木
第百五十五區長　高木
第百五十六區長　高木
第百五十七區長　高木
第百五十八區長　高木
第百五十九區長　高木
第百六十區長　高木
第百六十一區長　高木
第百六十二區長　高木
第百六十三區長　高木
第百六十四區長　高木
第百六十五區長　高木
第百六十六區長　高木
第百六十七區長　高木
第百六十八區長　高木
第百六十九區長　高木
第百七十區長　高木
第百七十一區長　高木
第百七十二區長　高木
第百七十三區長　高木
第百七十四區長　高木
第百七十五區長　高木
第百七十六區長　高木
第百七十七區長　高木
第百七十八區長　高木
第百七十九區長　高木
第百八十區長　高木
第百八十一區長　高木
第百八十二區長　高木
第百八十三區長　高木
第百八十四區長　高木
第百八十五區長　高木
第百八十六區長　高木
第百八十七區長　高木
第百八十八區長　高木
第百八十九區長　高木
第百九十區長　高木
第百九十一區長　高木
第百九十二區長　高木
第百九十三區長　高木
第百九十四區長　高木
第百九十五區長　高木
第百九十六區長　高木
第百九十七區長　高木
第百九十八區長　高木
第百九十九區長　高木
第二百區長　高木
第二百一區長　高木
第二百二區長　高木
第二百三區長　高木
第二百四區長　高木
第二百五區長　高木
第二百六區長　高木
第二百七區長　高木
第二百八區長　高木
第二百九區長　高木
第二百十區長　高木
第二百十一區長　高木
第二百十二區長　高木
第二百十三區長　高木
第二百十四區長　高木
第二百十五區長　高木
第二百十六區長　高木
第二百十七區長　高木
第二百十八區長　高木
第二百十九區長　高木
第二百二十區長　高木
第二百二十一區長　高木
第二百二十二區長　高木
第二百二十三區長　高木
第二百二十四區長　高木
第二百二十五區長　高木
第二百二十六區長　高木
第二百二十七區長　高木
第二百二十八區長　高木
第二百二十九區長　高木
第三百區長　高木
第三百一區長　高木
第三百二區長　高木
第三百三區長　高木
第三百四區長　高木
第三百五區長　高木
第三百六區長　高木
第三百七區長　高木
第三百八區長　高木
第三百九區長　高木
第三百十區長　高木
第三百十一區長　高木
第三百十二區長　高木
第三百十三區長　高木
第三百十四區長　高木
第三百十五區長　高木
第三百十六區長　高木
第三百十七區長　高木
第三百十八區長　高木
第三百十九區長　高木
第四百區長　高木
第四百一區長　高木
第四百二區長　高木
第四百三區長　高木
第四百四區長　高木
第四百五區長　高木
第四百六區長　高木
第四百七區長　高木
第四百八區長　高木
第四百九區長　高木
第五百區長　高木
第五百一區長　高木
第五百二區長　高木
第五百三區長　高木
第五百四區長　高木
第五百五區長　高木
第五百六區長　高木
第五百七區長　高木
第五百八區長　高木
第五百九區長　高木
第六百區長　高木
第六百一區長　高木
第六百二區長　高木
第六百三區長　高木
第六百四區長　高木
第六百五區長　高木
第六百六區長　高木
第六百七區長　高木
第六百八區長　高木
第六百九區長　高木
第七百區長　高木
第七百一區長　高木
第七百二區長　高木
第七百三區長　高木
第七百四區長　高木
第七百五區長　高木
第七百六區長　高木
第七百七區長　高木
第七百八區長　高木
第七百九區長　高木
第八百區長　高木
第八百一區長　高木
第八百二區長　高木
第八百三區長　高木
第八百四區長　高木
第八百五區長　高木
第八百六區長　高木
第八百七區長　高木
第八百八區長　高木
第八百九區長　高木
第九百區長　高木
第九百一區長　高木
第九百二區長　高木
第九百三區長　高木
第九百四區長　高木
第九百五區長　高木
第九百六區長　高木
第九百七區長　高木
第九百八區長　高木
第九百九區長　高木
第十百區長　高木
第十百一區長　高木
第十百二區長　高木
第十百三區長　高木
第十百四區長　高木
第十百五區長　高木
第十百六區長　高木
第十百七區長　高木
第十百八區長　高木
第十百九區長　高木
第十百十區長　高木
第十百十一區長　高木
第十百十二區長　高木
第十百十三區長　高木
第十百十四區長　高木
第十百十五區長　高木
第十百十六區長　高木
第十百十七區長　高木
第十百十八區長　高木
第十百十九區長　高木
第十百二十區長　高木
第十百二十一區長　高木
第十百二十二區長　高木
第十百二十三區長　高木
第十百二十四區長　高木
第十百二十五區長　高木
第十百二十六區長　高木
第十百二十七區長　高木
第十百二十八區長　高木
第十百二十九區長　高木
第十百三十區長　高木
第十百三十一區長　高木
第十百三十二區長　高木
第十百三十三區長　高木
第十百三十四區長　高木
第十百三十五區長　高木
第十百三十六區長　高木
第十百三十七區長　高木
第十百三十八區長　高木
第十百三十九區長　高木
第十百四十區長　高木
第十百四十一區長　高木
第十百四十二區長　高木
第十百四十三區長　高木
第十百四十四區長　高木
第十百四十五區長　高木
第十百四十六區長　高木
第十百四十七區長　高木
第十百四十八區長　高木
第十百四十九區長　高木
第十百五十區長　高木
第十百五十一區長　高木
第十百五十二區長　高木
第十百五十三區長　高木
第十百五十四區長　高木
第十百五十五區長　高木
第十百五十六區長　高木
第十百五十七區長　高木
第十百五十八區長　高木
第十百五十九區長　高木
第十百六十區長　高木
第十百六十一區長　高木
第十百六十二區長　高木
第十百六十三區長　高木
第十百六十四區長　高木
第十百六十五區長　高木
第十百六十六區長　高木
第十百六十七區長　高木
第十百六十八區長　高木
第十百六十九區長　高木
第十百七十區長　高木
第十百七十一區長　高木
第十百七十二區長　高木
第十百七十三區長　高木
第十百七十四區長　高木
第十百七十五區長　高木
第十百七十六區長　高木
第十百七十七區長　高木
第十百七十八區長　高木
第十百七十九區長　高木
第十百八十區長　高木
第十百八十一區長　高木
第十百八十二區長　高木
第十百八十三區長　高木
第十百八十四區長　高木
第十百八十五區長　高木
第十百八十六區長　高木
第十百八十七區長　高木
第十百八十八區長　高木
第十百八十九區長　高木
第十百九十區長　高木
第十百九十一區長　高木
第十百九十二區長　高木
第十百九十三區長　高木
第十百九十四區長　高木
第十百九十五區長　高木
第十百九十六區長　高木
第十百九十七區長　高木
第十百九十八區長　高木
第十百九十九區長　高木
第二百區長　高木
第二百一區長　高木
第二百二區長　高木
第二百三區長　高木
第二百四區長　高木
第二百五區長　高木
第二百六區長　高木
第二百七區長　高木
第二百八區長　高木
第二百九區長　高木
第三百區長　高木
第三百一區長　高木
第三百二區長　高木
第三百三區長　高木
第三百四區長　高木
第三百五區長　高木
第三百六區長　高木
第三百七區長　高木
第三百八區長　高木
第三百

Redação, Administração e Oficina
RUA HELIOTROPOS, 127
CAIXA POSTAL, 3148
SÃO PAULO

NOTICIAS DO BRASIL

ASSINATURA
ANO . . . . .Cr$ 240,00
PUBLICIDADE DE
ACÔRDO COM A TABELA

Diretor Adminis. e Proprietário SEISAKU KUROISHI — FUNDADO EM 1917 — Diretor Responsável SANEMI HARADA

ANO XXXIV — SÃO PAULO, Segunda-Feira 8 DE OUTUBRO DE 1951 — N.º 3182

長篇小說

春の門

丹羽文雄

(52)

無責任な女の心が恨めしかつた。自分との交情を有難いとも、嬉しいとも思つてゐない女の冷淡な態度が憎らしいのである。しかも女の示す報酬としては、憎むべき結果ばかり生んだ。謙作は一子と一緒になると、絶えず虐められてゐる感じであつた。が、捨てるには惜しい相手だつた。この秘密は謙作だけにわかつてゐる。

「君は僕から離れたところで、ちつとも苦痛ぢやないんだからね。今だつて別れたがつてゐるんだ」

「また始まつた」

馬鹿にしてかゝるのだつたが、高飛車に扱はれる感じの中には謙作の被虐性を満たすものがあつた。

「こゝへ來るまで、今日のことでうんと叱りつけてやるつもりだつたが、君の顔を見ると弱いことが言へなくなつてしまふんだ、こんな自分が恨めしいよ」

一子は何とも應へなかつた。

「君は、ちつとも僕の氣持を判つてはくれないんだ。あくまで路傍の人間扱ひさ」

「あたしね、近頃あんたの奥さんのことが思ひ出されて、參つてるのよ。惡いことは永續きしないものね」

「いまさら家内を持ち出す手はないよ」

「さうかしら、すると、あたしつて、隨分すれつからしのつもりだつたけど、あんたほど惡覚ぢやなかつた譯ね」

その時、謙作が面してゐる押入の中でごとつと妙な音がした。中に讀んでゐる品物が崩れた音にしては、をかしかつた。覗いて、まるで牛物が隠れてゐるやうな動く氣配がした。謙作は一子の顔を見た。一子は氣がつかぬ振りをしてゐた。

「誰か、ゐるんぢやないか」

「え？　何」

とぼけて見せたが、明らかに狼狽はかくせなかつた。押入に誰か隠れてゐるなど、そんな突飛な思ひつきは、いかにも謙作らしいのだが、一子の事情を讀んで、さうと睨んでしまつた。

「押入のいまの音は、何だ」謙作が押入に向つて立ち上つていくと

「駄目よ、駄目よ、開けちやいけない」

必死になつて一子が謙作を押し返さうとした。もの凄い目の色だつた。女にしては背が高く骨太なので、力があり、謙作はよろめいた。

「誰がゐるんだ、誰が押入に隠れてゐるんだ」

夢中になつて、一子の背中を鷲掴みにした。敵くなつて、一子を押しのけようとした。もみ合つてゐる内に、謙作の心は乱れて、泡立ち、五官は乾き切つた。息を窒らせながら、一子を押しのけようと焦つた。踏みつけられた面目をとり戻さうと曜起となつた。

「そこ退け、退くんだ。退け」

「駄目、駄目よ。ね、お願ひ」

それでは自分が車を降りた時、女中が慌てゝ駆け戻つたのは、誰かこの押入に隠すためであつたのかと、謙作は今になつて氣がついた。

「それ程押入を開けられる事が、恐しいのかね」

「恐しいわ、あんたの身にもしものことがあつたら」

「何を圓迂々々しくー」

「あんただつて酢いも甘いも噛み分けた男なら女のあたしがこれほど狼狽へてゐる氣持を察してくれたつて、何も估券にかゝはることもないでしせう」

Qualidade
Eficiência >>>
MOTORES ARNO
ARNO S/A
INDÚSTRIA E COMÉRCIO
Escritórios em São Paulo: Rua José Bonifácio, 209 - 5.º andar
Tel.: 33-5111 - Caixa Postal, 8217

CRUZEIRO DO SUL CAPITALIZAÇÃO, S/A
COMPANHIA NACIONAL PARA FAVORECER A ECONOMIA
Autorizada a funcionar pelo Decreto N. 20.537, de 26 de Janeiro de 1946
CAPITAL REALIZADO: Cr. $ 3.000.000,00
CARTA PATENTE N.o 328
SÉDE SOCIAL — RIO DE JANEIRO

一九五一年九月分抽籤報告

AOMUOVATYW
NUOOVOZJ
JVDIOTT

此の度八月分抽籤の結果日本人當籤幸運の方へ左記の如く御支拂致しました

◎二〇、一二六、〇〇クルゼイロス也
アンドラヂーナ市 勉様 加入一九五一年五月組合セ文字 CTP

◎二〇、一二六、〇〇クルゼイロス也
ミランドポリス市 今井茂郎様 加入一九五一年五月組合セ文字 CTP

◎二〇、一二六、〇〇クルゼイロス也
アダマンチーナ市 和尻英雄様 加入一九五一年四月組合セ文字 SPB

次回抽籤は一九五一年十月廿一日に發しします

クルゼイロ・ド・スール・カピタリザソン
日本人部

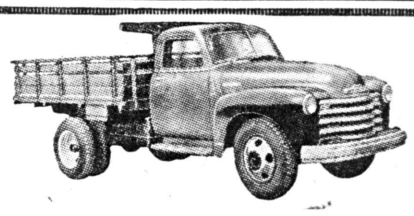

オート・ベンチアード・カシヨ・ムニス會社
日本人總代理人
直輸入商
福田金彦
お待兼ねの
新型自動車が着きました
品切れにならぬうちに
御申込み下さい
Parque D. Pedro II, 110 2.º andar
Telef. 51-1170 - São Paulo

サントス市魚問屋（バンカ三〇）義一商店
特に地方向發送專門
鈴木義一
サントス市プラヤ・イグアチミー・マルチンス八四

目下賣出中
ビーラ ナタル
風光明眉の住宅地
M. KUWAYAMA & M. YAMAMOTO
E
IMOBILIARIA MITSUWA LTDA
AREA 324,741 m2
LOTES 600

ビーラ アウロラ AREA 100,000 m2
ビーラ コカイヤ AREA 137,270 m2
ビーラ グワラピランガ AREA 16,000 m2
ビーラ サンジョゼ AREA 494,000 m2
ビーラ ミツワ AREA 230,000 m2
ビーラ プライヤ アズール AREA 280,300 m2
市立公園
旧湖水
新湖水
I.R. F.M.
マタラゾ總合工場
アヤ地
CIDADE INTERLAGO
CIDADE DUTRA
VILA FRUBURG
VILA VERERE
CIDADE SOCORRO
AUT DOROMO
RADIO TUPI
JARDIM MARABA
VILA CALIFORNIA
CIDADE DE SANTO AMARO
CIDADE DE S. PAULO
LINHA BONDE
PRAÇA DA SÉ
PRAÇA JOÃO MENDES
AERO PORTO
XANGRILA
SANTA MONICA
BOBORÉ

MITSUWA
IMOBILIARIA LIMITADA

三和不動産合資会社

ヴイラ・ナタル
住宅地分譲開始!!

場所　サント・アマーロ市電車終点より一キロ半の地点、ボイミリン町、ボイグアス町、リベイラ町行きの乘合自動車が頻繁に通つて居ます
面積　三十二萬四千七百四十一平方米、區劃六百ロツテス余
地主　桑山滿、山本正喜兩氏並に三和不動產合資會社
地權　絶對確實
分譲條件　契約と同時に二割支拂殘額四ケ年賦拂無利子

地方代理人
内田香苗氏　パウリスタ方面
佐伯時春　〃　バストス、トゥパン方面
牧野末吉　〃　ランシヤリヤ方面
小松義時　〃　バラナ方面
村上嘉左衛門　〃　近郊方面
丸山万四郎　〃　近郊方面
小野秀雄　〃　中央線方面
丸山藤一　〃　オ・クルースカ方面

地方代理人募集（要保證人）

弊社所有の大小分譲地提供
ビーラ・グワラピランガ　七六、〇〇〇米平方
ビーラ・ミツワ　二三〇、〇〇〇米平方
ビーラ・アウロラ　一〇〇、〇〇〇米平方
ビーラ・サンジョゼ　四九四、〇〇〇米平方
ビーラ・コカイヤ　二一、〇〇〇米平方
ビーラ・プライヤ・アズール　一三七、二七〇米平方
二八〇、三〇〇米平方

聖市セナドル・フエイジヨ街二九九階九一四號室
電話　三三一三六五九