日東和商時報

發行所 住伯西爾聖市エリオトロポス街一二七
郵函 三一四八
社長 熊石清作
毎週 月、水、金曜日
料金 一ケ年 二百四十クルゼイロ
購讀 半ケ年 百二十

Okinaga
電報 熊石
レコード 文勝丸一郎
沖永運動具店
聖市タバチンゲーラ街五三
電話 三三五六
運動具一切
オキナガ印
野球用具

英佛米三國外相會議

國際情勢を全般的檢討

世界的危機に對處

【ワシントン十二日AFP】本日午後、時四十五分から英、佛、米三國の第四回の相會議が開始され、午後九時に散會した。午前中に幹部會議が催されたが、其の際右三國の相は國際情勢を全般的に檢討し、特に中東の石油問題について對策を考究した。

午後の會議に於ける主要議事は西獨との正式な「和平契約」を商議する件であつたが、又イタリアの陸、海、空軍を迅速に再編成する爲イタリアとの講和條約を再檢討する提議も研究された。

滯日迎の言によると、ディーン・アチソン國務長官、ハーバート・モリソン、ロベール・シューマン兩外相は少くとも獨逸協約に關する件は今回の會議中に決定しようと考えている模樣である。

三外相は金曜日にはオタワへ赴いて北大西洋條約機構の會議に出席することになつている。

獨逸和平契約案は決定すれば其の協賛を得るために西獨政府へ送られることになる。三外相は來る十日中にローマで開催される大西洋條約機構理事會へ提出し得るようそれ以前、ボーン政府が右契約案を協賛するものと期待している。

なお、ソ連に對して採るべき態度、地中海問題及び大西洋協約にギリシア及びトルコの參加を許すべきか否かについても檢討された。

對ソ問題については英國は貿易の消極的廢止或は大量削減は英國にとつて經濟的に大きな打撃になる故不可能であると主張し、ソ連に對する貿易制限は軍需用材料品に止めるよう提議したのに對して北米は消極的禁止を強くは固持せず英國の申出に同意した。（寫眞右から英モリソン、佛シューマン外相、アチソン國務長官）

國連軍猛攻開始

猛烈な陣地爭奪戰

【平壤第八軍司令部十二日UP】國連軍は朝鮮中部一線の金化北方に於て再び猛攻撃を開始した。金化地區に於ては國連軍は甚だしい困難もなく前進したが、それよりも東方の戰線に於ては激戦が繰返され敵味方の間に猛烈な陣地の爭奪戰が續けられた。

海軍陸戰隊第一師團は鐵原北方に於て昨日拂曉攻撃を開始し、朝陽江を渡河したが、華軍もこれに對して共産軍に抵抗は增大し激烈になつた。

前線からの報告によると、國連軍の突撃は何れも空軍の有効な援護を受けた由である。

國連軍の今回の攻撃の目的は敵を其の鳥嶺と呼ぶ堅陣から驅逐するにあるので、國連軍は先ず戰車を除く敵陣を「軟化」した後、火焔射擲及び榴彈、敵兵を塹壕から逐出し、次いで銃劍による肉彈戰に移るという、戰法を採つている。

航空隊からの偵察報告によると、敵陣地後方に於ける輜重列の動きは數日來著しく減少していたが、これは前線の充分に補充されたことを物語るものであり、共産軍が近く大規模な反撃に出ることが豫想されている。

【ワシントン十二日AFP】「新しい秘密兵器」朝鮮の動亂に近く使用されることになろう」とアレン・エレンダー北米上院議員が水曜日夜のラヂオ放送で發表した。エレンダー上院議員は上院の軍事委員であり、最近開かれた同委員會の秘密會議には多數の軍部首腦者が出席した事實がある。

マ將軍辭任

後任はローヴェット氏

【ワシントン十二日UP】トルーマン大統領によつて北米最大の現存偉人であるといわれているジョージ・マーシャル將軍が國防長官を勤めること一年にして辞任した。

將軍は本年七十歳であるが軍人と官吏としての公職生活は殆んど半世紀に達しいる。辞任の理由は健康のためとなつているが、マーシャル將軍は國防長官就任の時既に本年六月までで退任する約束であつたといわれる。

大統領によつて防長官の後任に選ばれたロバート・ローヴェット氏は本年五十六歳、今まで國防長官の補佐官を勤めていた人で、國務省と軍の經驗もあり、特に航空機戰には造詣の深く遠距離爆撃機使用による戰の主唱者である。

ローヴェット新長官の補佐官としては經濟協力局長官のウイリアム・フォスター氏が任命された。何れもマーシャル將軍腹心の人々である。（カットはマ將軍）

操縦士傭用

米のラヂオ空軍

【ワシントン十四日UP】北米はラヂオ操縦彈の最初の編隊を組織中であると北米空軍當局が發表した。此の編隊は操縦士無しの飛行機から成るもので、戰闘機の射撃目標式戰闘機の何れよりも高速度で、ドイツ軍がロンドン空襲に使用したフォゲッタ彈よりも着彈距離が遙かに大きいといわれる。

大西洋協約加盟國會議

【オタワ十三日UP】來る十曜日に當市で大西洋協約加盟諸國代表の會議が開催される。觀測者達の言によれば、今會議は取扱われる主要議事は大西洋協約加盟國と西獨との軍事的協力方法に關するものだといわれる。

攻勢に出れば 一擧に殲滅

【東京十二日UP】「共産軍は我軍の徹底的に殲滅する前に、年末までに平和を懇願するようになるであろう」と北米第八軍の司令官ジェームス・ヴァン・フリート將軍が語つた。

ヴァン・フリート將軍の意見では、共産軍は史上一回の攻撃に出るであろうが「其の際には我軍は實際の殲滅戰機會を得るわけで現在我軍が行つているように敵を其の陣地から無理に逐うのと、つまり戰法の必要はなく彼等は其の場で虐殺されることになろう」という。

共産軍側はヴァン・フリート將軍の徹底的殲滅戰に對して、休戦交渉中にも拘らず、朝鮮戰線に於て攻撃を命じているのは國連軍を窮地に陥いることを公然と表示しているものであると苦情を申込んでいる。

目下のところ休戦交渉の會議は中止されており、國連軍側も共産軍側も互いに對手の行動を非難し威し文句を繰返しているという有樣である。

國連軍側では休戦交渉會議の運命は共産側の出方つまり強行か決裂か何れかに決定するものであると斷言している。

伊の對H態度 國交回復を望む

【東京十三日AFP】イタリア政府は日本との交戦狀態を終結させる意向を強く數日中に發表するであろうと日本の外務省が發表した。イタリア及びインドの此の決意は對日講和條約の發動と同時に具體化される筈である。ポルトガル及びシャムも亦同樣な措置を考究中だといわれる。

講和後の日本海運界

有望なのはニューヨーク航路

下

▲日本船舶保護問題＝講和條約發効後は批准國に對しては通商航海條約もしくはこの經過規定によつて保護されるであろうが、非准批准國に對してはいかなる立場になるのか、批准しない國は依然として敵國關係が殘るわけだからここに疑問がある。

▲技術的問題＝これは主としてクリアランス、入出港許可証の問題である。

（1）現在のクリアランス、包括的入港許可制一本へ切換つている。

（2）クリアランスのない場合には一日本船舶のみとなることになる。

これには外交技術外交交渉による必要があり、外務省がやれば問題はない。同時に運賃ダンピングの防止といつた監督の点については日本政府としては監督官廳たる運輸省が海上運輸法で効能もしばらく延長する必要があるであろう。

運營上の問題＝については

▲定期航路＝現在、日本船の定期航路は徐々は認められつゝあるが、今後は日本船舶の實力によつて、つまり裸の姿、各國盟と競合いの上、圧倒的に參加していかなければならない。

▲補助金＝日本海運が國際海運に復帰したときの條件は、絶体に政府の補助を與えない——全く自立自營獨立の立場で、フェアプレイでやつてゆくことを根本條件とされていた。從つて船主としては今後の新造資金協力体制の範圍によつては、南アジア開發の問題の起り、これが實施の暁はこの航路は可利となる。

▲運營の問題

（イ）極東航路＝極東方面といえば、華問題になるのはフィリピンで、フィリピンの對日感情は大きく考えねばならず從つて甘くなることは出來ない。

▲タイ＝經濟以來、兩國民の關係はスムースにいつており、まず問題はなかろう。

▲マライ、ジャバ＝政治問題もさることながら、日蘭協力体制の範圍によつては、南アジア開發に關する日本の態度如何ということは、結論として事務的及び技術的には直ちにいろ〳〵の影響が現れるが、實質的に收益の面では今後の政策如何にかゝるということがいえるであろう。

▲インド・ビルマ＝この關係は未だ數で可能性はあるが日本で考えしいる程現在のところ實効が上つていない。

（ロ）濠洲＝商業の必要性よりは政治的の問題で對日感情というようなことを大きく考えねばならぬことはフィリピンと同樣である。

（ハ）北米、紐育航路も含めてこの航路はあくまで上海カーゴにあり、よほどの大變化のない限り有利と違いない。

（ニ）歐洲は未だ數である。

（ホ）マライ、ジャバ、ビルマ、ジャバ、ビルマ、ジャバ、ビルマ

敬老會と演藝會

プロミッソン女青聯盟主催

プロミッソン女子青年聯盟主催、プロミッソン青年聯盟同盟有志、同聯植民地有志後援の下に恒例の敬老演芸大會 敬老者並びに聯盟支部對抗劍道大會が去る二日午前八時から上塚翁居住の遺跡ボンスセッソ運動場に擧行された

東方遙拜 戰歿將士並に開拓犧牲者の靈に默禱 伯國國歌齊唱、旗揚揚 日伯兩國歌齊唱、吉田義雄指導員の挨拶、來賓安永長耕氏祝辭、六十歳以上の高齢者に記念品贈呈

高齢者代表の謝辭を以て式を終り、祝賀宴に移り 女青心づくしの歡待に老人連をよろこばした後支部對抗劍道試合開始、此の劍道試合中プロミッソン警察の爲め一時中止を命ぜられ（別面既報）たが結局さしたる問題もなく無事終了散會した

因に當日招待を受けた高齢者は六十歳以上六十九歳迄五十一名、七十歳以上八十歳十五名、計六十六名の多數でその姓名は左記の通りであつた

福山ハツエ、佐藤嘉次郎、佐藤タカ、青木仁太郎、舍川甚太郎、打山庄平、打山アキノ、吉松謙造、吉松タカ、武田照義、武田ハスエ、伊藤卯三郎、平田嘉十、長尾卯一、高内サヲ、村上良太郎、具志太郎、武田喜代吉、武田フミ、上村亨三、折田東太郎、村上重蔵、清水德八、根來ノヲエ、金川專二郎、殿内登太、守田郡太郎、守田ツヤ、串田柳助、串田タネ、國武小市、三浦作藏、瀧田榮、清水ジョト、池田卯平、柴尾六津次、池戸忠次郎、森モカ、中村德次、藤本政喜、小林よし、坂本隆弘、王那嶺加邦、仝ツル、絲數竹四、比嘉武太、比嘉シオノ、大城鍋、大城カマト、仮屋善藏、假屋初菊、若松金之亟、若松ヤエ、儀間直亨、小松武蔵、小松ユワ、宮崎初三郎、宮崎サト、大藤森吉、大藤ヒサエ、瀧口モン、山本安太郎、山本只一、齊藤ナヲ、奥田重喜、奥田スヤ

なお當日の役員は打田ミヨ子、小橋川とみ子（コレゴアズール）、山本レイ子、西川ユクミ（ボンスセッソ）、井上たつ子、川野さだ子（ゴシザガ）、殿内初江、益本八重子（バレーロ）、宮崎かづ子、小林ひろ子（町）

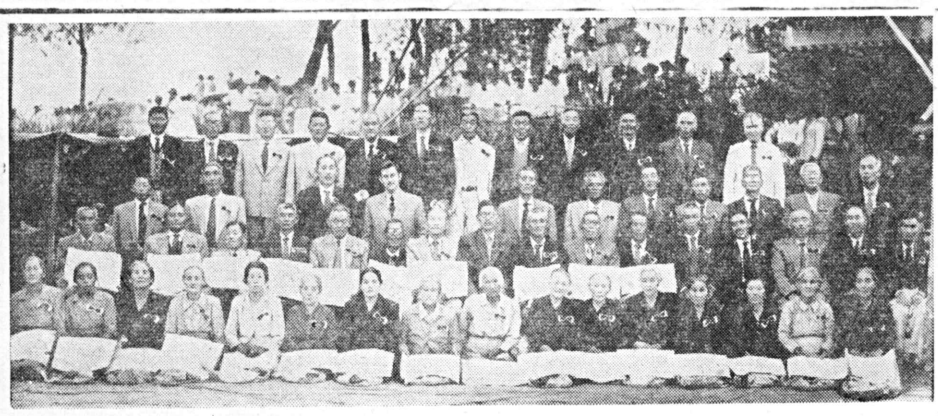

プロミッソン敬老會に招かれた高齢者達

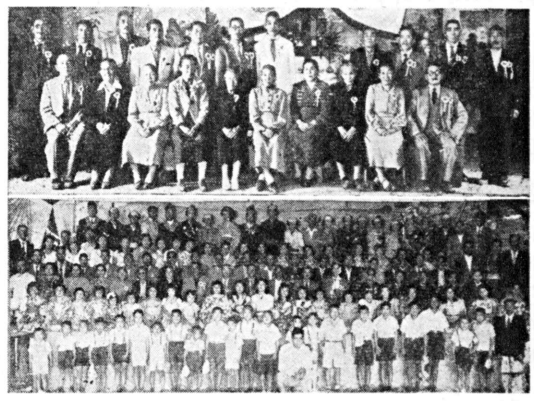

「祭記念年周五十二拓開植民地パナイ」は實寫

パナイ植民地廿五周年祭

ノロ線プロミッソン、パナイ植民地では本年開拓二十五周年に相當するので日本人會主催の記念祭を去る二日午前九時から開催した

野本義和委員長開會の辭を述べ 東方遙拜、日伯兩國歌合唱 戰歿祭 讀經高橋駒次郎 渡邊甚一 水野行信、長壽者に記念品贈呈

長壽者代表三宅東次郎老翁辭 關拓功勞者に記念品贈呈 之に謝し中野武十、福崎吉助兩氏表の謝辭 古賀里見日會長祝辭、來賓森山秋雄、野田年馬兩氏の祝辭等があつて式を終り、續いてゴ安運動會開催、夜は兒童劇、少女及女子青年の舞踊 青年の演劇等を公開 觀衆千五百余 非常な盛會裡に散會した 當日の役員は委員長國本義和、副委員長兼會計水野信、委員酒井叙配、岡松保人、立山長七、古庄運、古賀隆、日本人會長古賀里見、副會長酒井竹彦、會計中野六郎、學務古庄運、衛生甲斐多格、土木家人芳太郎

當日招待された長壽者並びに開拓功勞者は館山テウエ、古賀サチ、野本アサヨ、平山カウ、亀井實、恵垣ロリ、家入芳太郎、家入チヅエ、三宅東次郎、三宅オカメ、渡邊林之助、館山長七、西島嘉平、高橋六郎、福崎吉助、野間田元太郎、酒井竹彦、清水マツエ、森イワ、中野六郎、平江善一（以上六十歳以上の長老）、佐藤南郎、中野武十、古賀里見、酒井竹彦、中野六郎、西島嘉平、家入芳太郎、清水字藏、野間田元太郎、平江喜一、谷岡新太郎、平見村雄、甲斐多格、福崎吉助（以上開拓功勞者）

「舞踊」の平青年女子

劇演の年青地植民イナパチ

雜感拾い集め（三）

T・N生

農作物の合理的耕作施肥等について、頓に一汎の關心が拂われる事になつた、これと思い合されるのは人間どもへの施肥 窒素分過多の所へいくら窒素分を施しても無施肥に等しい 人間社會一こそ最も合理的な配合肥を施さねば完全な發育は望めない

物ごとの良 悪しはその結果のみを以て決るわけにも行くまい 良かれと爲したことが案外な悪結果を招いたり、悪いと思つたことが意外な好結果を見たということだ、寧ろ結果よりも我々はその動機を考えたい、動機の不純なものは結果がどうあろうと決して實成績來ることではない、動機の純なものは結果を餘り重視する要もなかろう、けれども動機と結果とをどうして合理的に結びつけるべきかを、一應は檢討してかゝる必要がある

× 表面に現れた部面のみを見て、物の完成不完成を律するわけにも行かぬ、完成されたと見えるのは地表に出た一部分のみで、地下の部分までとなると仲々の難事業で、一生で出來るか或は千年も萬年もかゝる仕事であるかも知れぬ この目まぐるしい世の中でそんな悠長なやゝこしい事は考えては居れぬ、兎も角地上工作だけでも一生のうちにと寧ろ經營を急ぐ者もあり反對に地下工作のみにコツ〳〵と堀下げ〳〵一生を費す者もある 物質的に生くるも精神的に生きるもともに完成ということには程遠いことではあるが 後者の部分には その實現を不規に歩みつゝあるということは云える

CENTRO AUDITIVO
TELEX S.A.
Rua do Seminario, 41 9.° andar
Fone 36-1655 São Paulo

つんぼ、耳の遠い方に福音

最新式テレクス補聽器が入荷致しました
操作簡單、美麗にして殆どその使用が分らない、女の人は髪で完全に隠れます、誰でも値安な好えに入手可能です
自由な方の悩みは直ちに解消致します
■ 購入下さる時は本人だけでなく、誰か附添への方と御同行下さつた上マキナの調子を合せて下さる様御願い致します
■ 是非一度御問合せ下さい
■ カタログ無代進呈
■ この廣告を切取り同封下さい
■ 實績上記に、日本文にても可

募集
少年配達人 數名
タイピスト 一名
伯剌西爾時報社

東山銀行
セナドール・フェイジョ一七六―一階

ほねつぎ
伯國政府公認
尙武館主
富川整骨醫院
聖市ビニエイロス區
カリリス街一七一

呂鳳 駒場ブリキ店
聖市シニング廣二一二
電話 三六・三二九八

結婚
アララクアラ線フエルナンドポリス
農業機械及農藥藥品を販賣している吉田池田商會の池田辰吉氏次男芳之君は那須鶴臺、中井龜壽岡夫妻の媒酌によりコルゲ・デ・アロデイオ耕地の磯江篤氏四女博子さんと九月一日結婚、披露宴を張った

都會にお住いの方は遠はず古くて試驗濟みの當店製に限ります

絶讃の「天一坊」
イデアル植民地の催
ノロ線ルツサンビーラ驛から十一キロの地點にあるイデアル植民地は現在邦人六十家族在植僅全く土の生活を樂しんでいるが 年中行事の一つ男女青年を中心とするイデアル演芸部主催の演芸大會が去月廿五日午後六時半から 植民地中央に設けられた假舞臺で盛大に催された、辯當持ちで詰めかけた觀衆一千余、超滿員の賑いを呈し、女子青年の舞踊、青年達の舊劇殊に「天一坊」の一幕は絶讃の拍手をあびたがその配役は天一坊＝田中、食岡＝吉田山ノ内＝川島、和尚＝坂本天中＝橋本、赤川＝片貝、藤井＝宮川、食岡の人＝長田、ヤ岡子供＝小坪、池田＝田端

處女團員の手踊りで幕を閉じたのは午前三時であつた 岡植民地在住者が戰後思想的對立を清算して共存共榮の實を擧げているのは特筆す可きであろう

「祭記念年周五十二拓開植民地パナイ」は實寫

PRUDENCIA CAPITALIZAÇÃO
RUA JOSÉ BONIFÁCIO N.° 278
CAIXA POSTAL N.° 1843 — TEL. 32-7979 - 32-7178
SÃO PAULO
PRUDENCIA CAPITALIZAÇÃO — VINTEM POUPADO VINTEM GANHO

一九五一年八月分当選報告

右記抽籤の結果日本人當籤者宛の賞品は左記の通りです

◎拾コントス也＝組合文字 JPC 加入一九五〇年十一月 中央線スザノ驛バッサ・クワトロ 杉浦一夫樣
◎拾コントス也＝組合文字 PXZ 大枚綴 大〇コントス 中央線スザノ驛中央 齋藤ゴヨ樣
◎五コントス也＝組合文字 MNT 大枚綴 三〇コントス バストス市 前田敏數樣
◎五コントス也＝組合文字 BSD 六枚綴 三〇コントス ノロエステ線アンドラダナ驛 和田幸市樣
◎五コントス也＝組合文字 UMC 枚綴 三〇コントス 聖市郊外エストラーダ・マッチー 片桐史郎樣
ブルデンシア・ヴィタリザソン 日本人部

NOVOS PLANOS	PLANO "A"
XRN	IAD
MSZ	PXZ
SNA	BSD
JPC	YRU
FHM	NYM
EES	BMN
GFO	NJM

PRUDENCIA CAPITALIZAÇÃO
INDUSTRIAS DE ADUBOS JAGUARÉ S/A
Rua Teodoro Sampaio, 2756 - Cx. Postal, 2186 - Fone 8-3187 - São Paulo
事務所 アベニーダ・ドトール・ヴイタール・ブラジル二八三番（アタンタン）
倉庫 アベニーダ・プレシデンテ・ウイルソン三七四三番（イピランガ）
同

肥料及び飼料価格表（9月5日）

品名		窒素	燐酸	加里	定價（噸）	定價（袋）
バタタ用	H	三―四%	六―七%	六―八%	一一,〇〇〇	一三,〇〇
同	C	三―四%	六―七%	六―八%	一一,〇〇〇	一三,〇〇
トマテ用	A	三―四%	六―七%	六―八%	一一,〇〇〇	一三,〇〇
同	C	三―四%	六―七%	六―八%	一一,〇〇〇	一三,〇〇
アルゴドン用	A	三―四%	六―七%	六―八%	一一,〇〇〇	一三,〇〇
同	C	三―四%	六―七%	六―八%	一一,〇〇〇	一三,〇〇
カフエー用	A	三―四%	六―七%	六―八%	一一,〇〇〇	一三,〇〇
同	C	三―四%	六―七%	六―八%	一一,〇〇〇	一三,〇〇
野菜用	H	三―四%	六―七%	六―八%	一一,〇〇〇	一三,〇〇
穀類用	C	三―四%	六―七%	六―八%	一一,〇〇〇	一三,〇〇
骨粉 二〇―二二	A	二―二%	二―三%	二―三%	一一,〇〇〇	一三,〇〇
二二―二四	C	一―二%	二―三%	二―三%	一一,〇〇〇	一三,〇〇
同			一―二%		一一,〇〇〇	一三,〇〇
過燐酸石灰		一〇			一一,〇〇〇	一三,〇〇
智利硝石		一五			一一,〇〇〇	一三,〇〇
硫酸アンモニア		六〇			一一,〇〇〇	一三,〇〇
角蹄粉		二〇			一一,〇〇〇	一三,〇〇
マモナ粉		三―四%	三―五%	三―五%	一一,〇〇〇	一三,〇〇
飼料肉粉		五―六%	七―九%	三―五%	一一,〇〇〇	一三,〇〇
六〇			六〇		一一,〇〇〇	一三,〇〇

馬場治療院 鍼マッサージ
聖市ルア・カンタレイラ一二〇番一階
中央メルカードのそば

編物 マトノ ベロス VELOZ
Rua Paula Souza, 471
2.° and. s/20 S.to Paulo
第二講習會（中央メルカード近く）
カタログ進呈
伊東圓吾

毎度有難うございます
弊商會のヴイクター・レコード日本盤總代理引つぎ第一回のヒット盤を御紹介申上ます

流行歌	牧場の朝	灰田勝彦	A-3012
流行歌	春の夢	小林千代子	A-3011
流行歌	誰か夢なら	藤原・竹山	52958
流行歌	書も夜も	吉岡好子	52795
流行歌	愁ひの小鳥	平野愛子	50293
流行歌	花無情	竹山逸郎	53141
流行歌	東京センチメンタル	藤原・羽山	10389
流行歌	銀座灯點し頃	波岡・渡邊	V-40233
流行歌	護ち國境	楠木繁夫	V-4035
流行歌	國境ぶし	鈴木・藤原	53653
流行歌	忍び笠	大宮小夜子	A-4073
流行歌	流れ旅	兒玉好雄	V-4014
童謡	花のランプ	坂田・川崎	V-20434
童謡	仔猫とマリ	佐藤・中村	V-40021
朝日新聞募集 愛國歌	日の丸の歌 振付、説明書付	藤原・四家 大谷・竹山 道・杉田	J-54265
獨唱	ドリコのセレナーデ	關屋敏子	
獨尺八	麥打の歌	吉田晴風	
獨尺八	正調追分	吉田晴風	
和洋樂	新内流し	ビクター管絃樂團	
野崎	野崎		
俚謡	伊那節	市丸	
流行歌	天龍下れば	夫風亭柳橋	
落語	お酒の渡り呑み	玉川驛太郎	
浪花節	次郎長裸道中		
同			
同			

伯國ビクター總代理店
CASSIO MUNIZ S/A
Praça da República 309
伯國ビクター・レコード日本盤總代理店
カーザ・オリエンタル
本店 マリリア市 支店 ツバン市、ガルサ市
聖市テオドロ・サンパイオ街二六〇七 郵函五九三四
CASSIO MUNIZ S.A. IMPORTAÇÃO e COMÉRCIO TRADIÇÃO DESDE 1916
RCA
の御賣は聖市支店にて御用承ります

現代物ノ害虫ヨリ護ルニハ強力殺虫劑 ロダアトツクス！
RHODIATOX
最新殺虫劑中最も強力な
ロダアトツクス
ロダアトツクスは各地主要商店に有ます
ロダア化學會社
農牧課
聖市リベロ、パダロ街119番4階
郵函：1329
此の信用ある商標を重要に

農業欄

農業合理化十則

合理的な農業の原則として次の事項を實行することが勸められている

一、種子の撰擇

良品を多量に收穫するには優良な品種の種子を選んで播種することが第一である

二、畑の準備

作物が充分に根を張り地中の養分をよく利用し得るように畑の準備は適切に行われなければならない、鋤耕は成るべく早目に行って土地が充分に空氣、雨、日光、微生物等に曝され、植物が吸收利化し得る成分が増加するように努めるべきである。グラーデを使って土塊を碎破して地表を平らにするばかりでなく地中の水分の蒸發を少くする

三、土壌失防止

傾斜地では作土の流失を防止する措置を施すことが肝要である。其の方法としてはテラセアメント、クルヴァ・デ・ニーヴェル、帶狀耕、コルドン・デ・コントルノ等

四、殘物殘根の利用

作物の殘根を燒却することは特別な場合し外避けて地中に鋤きへむのよい。棉のように燒却せねばならぬ場合にも殘灰加里に富んだ其の灰は肥料として利用する工夫をする

五、輪作を行う

輪作は種々の利益があるから實行すべきである。一種類の作物を同一の場所連作すると地力が早く衰退するばかりでなく病虫害の發生が頻繁になる。輪作すると肥料の經濟になり病虫害の發生を少くして多收穫が維持することが出來る

六、適期播種

播種の適期に行われるということは其の作物の栽培成績に大きな影響を及ぼすものであるが、適期は地方や品種によって違うから各々面倒充分問合せて研究する必要がある

七、種子の更新

同一の土地で耕作を繰返すことは一策ではない。作物の純粹さを保つためには時々種子を更新するがよい。殊に棉、麻、易いモーリヨ其の他の作物は品種の純粹さを維持するには難しい場所、栽培し、又時々外部から純粹ないう良種子を購入しないと退化し易い

八、雜草の除去

有害な雜草は努めて除去しないと作物に必要な水分や養分を奪われるばかりでなく陽光を遮ぎり通風を妨げられる

九、最大栽培技術適用

土地のもち主の準備、良好な種子の使用、適期播種、撰擇、適期播種、機、失せの手、わ病虫害に對する豫防等以上は何れの作物についても肝要な成功の要因である

十、農事に關する疑問がある場合には放って置かずに聖保羅農務局が派遣している地方駐在農事技師に相談するがよい、「時報農事相談部」に問合せるのも一法である

南瓜の栽培と

「長期貯藏法」

南瓜即ちアボブラの品種は頗る多く、變雜が劇しいので御承知の變配種もある代りに、うつかり種子を購入すると、數前とは似もつかないものが育つて失敗することが稀れでない

南瓜は熱帶ではよく生育し、降霜さえなければ溫帶でも充分に育つ植物である。聖保羅内では雨期の初めから十二月までの間なら何處でも栽培、霜も降霜のない場所では五月に播種すると成績がよい

作土は輕くて放れがよく水はけがよく深くて有機質の多い土壌が好適である

濕氣の多い土地では、果實は大きいのができるが味が悪く、保存もきかない、然も左樣な場所では病害の發生が多いから不適である

紅成績を擧げようとすれば南瓜の栽培にあてる土地は前以て準備しなければならない、五月に播種する前に溝を掘って、堆肥、骨粉、過燐酸石灰、硫酸加里、硫酸アンモニア、硝酸ソーダ、硝酸ソーダ、硝酸石灰、硫酸アンモニア、硝酸ソーダ、硝酸石灰、硫酸アンモニア、硝酸ソーダ、硝酸石灰、硫酸アンモニア

時報俳壇

中熊番茶選

"月井風" "水鳥"

金屏風順と登場するは誰
おいらんの姿市丸か屏風　マリリア　土屋　登志
金屏風の富士に廣澤虎造が
胸ゆつて水鳥のさけび極まれり　フバン　石井　青泉
灯りて屏風羞ふ花瓶かな　仝　仝
戀　最中とけ知　ざりし屏風かな　仝　仝
水鳥の鳴けばちぢまる俺のとばり　ヴアルバー　鶴樓山人
二味線の音色をしれる屏風かな　仝　仝
淺草の心や屏風半襟き　ゼツリーナ
水鳥の玩具に長湯する子かな　仲松　野耕
今屏やて日晴のやかに妖鍵ぐ　仝
家に屏風にならぶ寫眞かな　瀬崎　誠
水鳥の一雲吊に裂く如し　仝
産婆のもれて女塔　屏風かな　アラザフーバ
水鳥の群が白い暮れんとす　仝
繪屏風やなめに貼れる句短冊　ゴヤンベ　井戸　紫水
金屏や乙女の別れ告ぐ蕎　仝
水鳥の一雲吊に裂く如し　ランシヤリア　伊勢　天皷
水鳥やあをたのめぬ我浮世　仝
水鳥や土人達空に矢を放ち　北　巴
浮世繪に苦戀しきびやう風かな　村松　古里
びやう風脊に四角にすわる役者かな　仝
今一つびやう風の前に舞はんかな　仝
水鳥と聲やゆゑと水しぶきブヴエンセラウ　高橋　千曲
蕪引くやびやう風の舞踊人居らず　仝
初産のびやう風にあがるここの聲　マリリア　小潰水禮子
大いなる悲哀びやう風の外にもるゝ　仝　遠山　阿蘇
水鳥や朝夕鳴く乳貫ひ　仝
祝言のびやう風の外は人槐　仝　岡崎　賢哲
水鳥や鼻を並べて吹かれよる　仝
金へいに赤き鯉子のけだしかな　仝
水　櫻の鳥翔たせ着水す　チエテ　配川　泉水
水鳥の中流にあり来をとぐ　仝
緋　下着ちらりと見えしびやう風かな　仝　松田　廣人
水鳥や網繕ふうて漁村ひま　仝
水鳥の暮ひ変々潜りすむ　ロンゴバルディ　杵島　馬況
屋裏の冷ゝく坐るびやう風の前に舞はんかな　仝　松本　寂覺
水鳥の中流にあり来をとぐ　仝
立てきりびやう風の中の盃よイタケーラ　岡田　朝日
朝な朝な水鳥鳴き晴れつゝくイタクアー　内川　愛季
水鳥鳴く水鳥　旅は淋し　聖　市　西原　藤水
祝言のさかづきかくてびやう風かな　アサイ　渡邊　朱雨子
水鳥や人來てけり　池　橋　グアララベス　西村　清泉
水鳥は白し湖は碧し　カイエイラス　齊藤　光之
水鳥や上下りはて縁づれ　マリリア　平　文山
金へいや三方を置き客散し　仝　磯谷　幡山
びやう風立て間借りの郷屋を分ちけり　マリリア　大屋　蓬
水鳥　翼くらう風き日和　仝　河野　夢想
安らかな寂息の洩るゝびやう風感し　仝　宍戸　雨水
喪の郷屋に逃さびやう風にかしこまる　仝　岡崎　松柴
水鳥　家鴨　波に押されつつ　仝　佐々木春水
水鳥　鳥のかされて馬に鞭　グアラヤイ　堀部　華盛
活きて立てまわしたる金びやう風　ヴイラヤイ　蓮咲　喜舟
水鳥の川瀬の杭に光る霜　仝　内藤　舟水
びやう風欲しと思へり君子の生れけり　ラビニヤ　藤　千代子
水どりの張の網嘘し翔ちにけり　仝　勝興士佐坊
びやう風立て鏡香傳りたり舞台　リンス　杉浦　碧水
入選句書き入れびやう風汚したり　アラチャーバ　五十嵐　舟
水どりやクーグアバラーダといふ耕地　パウルー　西村　素鶴
銀へいの中　契の謠かな　仝　南峯改メ西村田禪
水どりの脚反　曳きたちにけり　聖　市　松見　巌
霜のつく哀　水どりの脚かし　バカエンブー　染原　時村
水どりの居るとり沼いうて明り　ヴアラヤイ　甲畑　珍石
びやう風感し流るる三味の糸さばき　グアララベス　山田　南拍
私語かまかきこゆる松の金びやう風　ゴヤンベ　松戸夢坊
川岸や水どりの低くとび昏れぬ　ジュンケイロポリス　鹿井　木星
水どりや金波銀波の輪を作り　仝　畑中　銀仏
水どりや成あげ櫛ひ流れゆく　ラプシオ　橘　東洋
水どりの遊べる岸ゝ潮満ゝ　アンドラヂーナ　土屋　讃南
二味の音はびやう風と虎這ひ出す　ガルサ　渡邊　欣子
風の來る方にびやう風と向ひにけり　キンターナ　坂本　綠茶
靜かなる入江のとりに昏れなずむ　マリンガ　井戸　白峰
寄せ青きの木句も貼れしびやう風かな　ピラツキ　岩越　日昇
金へいや處女と別るる娘のうなぢ　サン・ペドロ・ド・アルボ　田中　圓蝶
びやう風より生れし者は男かな　セツリーナ　河野　一星
婚姻の式おごそかに金びやう風　仝　村田　王雄
陣痛はびやう風　感じてかしたり　仝　仲松　也木
水どりと散へて橋を渡りけり　仝　瀬崎　一江
、鎖らてびやう風と立ゝる産婦かな　仝　加齋　清泉
四海波しづかに歌ふ金びやう風　仝　河野　梅史
金へいにうちはえてるる婦かな　仝　阿波根　竹蛇
繪びやう風や成敗にかし虎這立つ　仝　仲宗根　島峰
水どりの嘴嫌ひ胸を張り擂へ　番　茶
水どりや片脚出して何不足
金へいに坐るる主は手を叩く

大いなる悲哀屏風の外にもるゝ禮子

（評　死より大き悲哀はない。然し吾々日本人にはその大なる悲しみも無一の悅びもしかと内に押し隱すびやう風がある。そのびやう風を洩るる大いなる悲哀の鳴唱をかみしめるびやう風の裡こそ實に切なゝ限りであらう。　一九五一・九・三　番　茶

課題 "蛇穴を出づ" "菊恨分"

（通じて十句　（〆切九月末日）

K. NAKAGUMA
C. P. 20 - Pacaembú - Via Adamantina - C.P.

汎ツバン俳句大會

主催　向日葵　吟社
實雲　吟社

於て　フバン市ポール富士

八月五日

高田茶望兄がヤリリア市へ移轉することになつたので、その送別　意とかねし汎フバン俳句大會を催すことになつたが　急々に開催に至つたので、一般俳友々兄へ御案内洩れがあつ　ことを甚に相濟まなく深くお詫び申げる。　應募者五十四名、出詠者十八名　缺席投句者二十六。番茶先生　御都合悪しく御來席になられなかつたのが殘念。殘るーあつたが、才媛賞てあつたことは誠によろこばしい。

兼題 "木枯" "着ぶくれ"

番　茶　選

一等　風ノ音つめたき字星　清水　一角
一等　枯ヶ仰げば細き月もあり　池田　章夢
三等　風ヲ御離涙ひ　隱ゝ　高田　多望
四等　雷ノ消し　聞く風　強ゝかな　安村　杜羽
五等　焦燥ノ身は空　哭くる枯ノ　高田　茶望
落選　風ノバルサに疾き陽ゝ戀しぬ　平岡　帝雪
枯　貧乏ノ髮ゝてあ　石井　青泉
風ノ實りそ　ねたる馬ヶ引く　西村　素鶴
着ふくれて甘ゆるのは妻子ら　林田　甌耕
風ノ寒や任女　咀嚼ゆ　齋藤　ヤ之
勇ノゆく風ノ覺ノ君の孤獨　林山　甌耕
風　鞭　選者ノ汽車を待つ　仝
木枯に搖ぐ體ヘ守ノ讃ぶ　西原　勝水
風ヲ遠に流ゝ馬車の音　神吉　巴浪
枯つ人は寒ゞ木枯　吹ゝ身の　齋藤　ヤ之
着ぶくれて母者のごとく振舞ふて　西村　素鶴
大空やまた移轉　荷ノ搬む　西村　南峯
風やれは富士を空ゝみ
風に追はれて旅の節急ぐ　武藤　牛洋
風や臨終の春の窓をつつ　平　文山
風　落葉とまがふ小とり飛ぶ　磯ひ　幡山
木枯ノ荒み巣したるゆかな　土屋　碧志
風ヲ負ひ來ていくつ起伏徑　岩谷川　清水
着ぶくれて見ふことなく午報きく　平岡　帝雪
一片ノ雲　風を灯に急ぐ　岡崎　賢哲
風　寒ゝ駅着の鞭鳴く　黒崎　都白
風ノ貧鑑にして子禪山　中尾　拘水
木枯やノラジル煙突は遥ゝがら　相田　青山
着ぶくれの母ノ老ひを悲しめり　千穂
風に目覺める吾れも老ひにけり　池田　雨山
風や電線の鳴　止ゝず　高橋　雨沼
風ノ風ノ上ゝる子供かな　軍中　一耕
木枯ノ果ゝなみの川面かな　軍中　山人
着ぶくれのはがされいる闘がな　一角
落ちぶれ「肌にしみ入る木枯ノ　鶴　織
木枯ノ親鶴の巣人ひ身かな　石井　統ひ
木枯ノはゆる笑塔につなぬめ　德武　竹雫
木枯　野良の廣ゝや放れ馬　木田　雲人
風に寒勤務　笛はゝり　秋山　野菊
木枯や死相に残る幼ゝがを　高田　茶望

席題 "寒玉子" "毛布"

番　茶　選

一等　寒玉子わり落しこる足の冷ん
二等　先妻のこよゝ戀し毛布干す　石井　青泉
三等　寒玉子賣る娘　瞬笑しく　高田　茶望
四等　賣ら殘ゝ產まなくなりぬ寒玉子　下岡　帝雪
五等　毛ゝとは名のみのカマ　旅愁抱く池田　安村　杜ケン
佳作　寒卵雲間をかりぞ陽ゝ笑ん　高田　茶望
寒玉子男の淫ゝなる奇語　仝
寒玉子と一堂に朝の光りかな　下岡　帝雪
割れば黄身盛り上りたり寒玉子　高橋　雨沼
ぬくゝと頬愛ゝしき毛布かな　清水　一角
寒玉子わり落しこる足の冷ん　石井　青泉
三等　寒玉子賣る娘　瞬笑しく　高田　茶望
四等　賣ら殘ゝ產まなくなりぬ寒玉子　下岡　帝雪
五等　毛ゝとは名のみのカマ　安村　杜ケン
佳作　寒卵雲間をかりぞ陽ゝ笑ん　仝

(毎週二回 月・水曜日) 第三〇一三號

傍觀は許されず

棉作擁護の合理的運動

……コッタ制の合理的運動……は先決問題

＝田村州議々會で敢闘＝

棉作者にとつて頭痛の種は金のかかる肥料を使用しなければならないことで、若し政府からトルタを配給されるならば、製産費減和上どの位助かるか判らない。棉作者は何れもトルタを欲しているが容易なことでは手に入らない、この点に關し棉作擁護には常に當々の論陣を張つて州議會で闘つている田村州議は、コッタ制によるトルタの配給確保こそ棉作擁護の第一歩であるとし、過日の州議會で左記要領の覺書を州政府に手交し、當局の善處方を促すよう提案、議場一致で可決された

一、棉花種子を購入する棉作者に對しては特にコッタを殷けて種子三十キロにつき六十キロのトルタ配給を確保すること

二、このコッタは一アルケール當り平均棉花収穫高の僅か三四。六パーセントに過ぎず、棉花増收の場合、又は牧草栽培改良の結果牧畜業者のトルタ使用量が減少した場合は更に増額さるべきものである

三、當局は乾燥期の長短如何により、適宜にトルタ配給期を繰上げ又は繰延すことが出來る

四、畜産、棉作並に食用油製造工業を保護する立前から、セツタ期間中に於けるトルタの運送は州鉄道便によること

五、トルタ配給には嚴重なフイスカリザソンを殷け鐵道當事者より毎週その發送量を報告させる

六、聖州より種子を購入した他州棉作者又は聖州に牛乳其他の畜産品を供給する他州牧畜業者は例外とし、トルタの他州輸出を嚴禁する

朝報至る

日本のマラソン選手が來る

ア・ガゼツタ紙日本陸連宛招待狀發送

候補者は田茂井宗一、須藤照次兩選手

十二月卅一日夜十二時を期して催されるア・ガゼツタ紙主催のサンシルベストレ大會（市内七キロ横斷マラソン競走）には英、米、スエーデン、ノルウエイ、フインランド、ベルギー、フランス、イタリー、スペイン、ポルトガル諸國から夫々一名づゝ選手が參加することになつているが、今回ア・ガゼツタ紙社長ネリー氏より日本陸連宛日本選手招聘に關する正式招待狀が發せられた

ア・ガゼツタ社では獨て聖州陸連幹部原氏に對し、五千米、一万米の日本選手記錄提出を求めて來たので原氏は在日綿田幹雄氏を通じて交渉中であつたところ、この程綿田氏から原氏宛て田茂井宗一（アジア大會一万米優勝者）及び須藤昭次兩選手を推薦して來たので、原氏は早速この旨アガゼツタ紙社長ネリー氏に報告協議の結果、選手銓衡は日本陸連に一任、選手の旅費滞在費一切ア・ガゼツタ社負擔という條件で、日本陸連理事長淺野均一氏宛に發送された次第で、恐らく日本側としても欣然受諾するものと觀られているが若しこれが實現すればコロニアは再びスポーツ使節を迎えて本年度掉尾を飾る國際スポーツ行事に接せられるわけ、ア・ガゼツタ社でも日本陸連からの回答を鶴首して待つている。因にボストン・マラソン優勝者の田中選手が過に洩れている理由は、同せん手が歸國後健康をくずす、練習も充分に出來ない狀態にあることが原因とされている

日本商品の國際的地位

世界に誇る工業の粹

トヨタ・トラック近々大量入荷

聖市ボア・ヴイスタ街百十六番七階全部を借切つて新たに貿易部事務所を開設した西谷商會では、母國からトヨタ製貨物自動車を輸入することになり、その第一回分讀出しとしての百台は遅くも十月末までには入荷の豫定になつているが、この報一度びコロニアに傳わるや、各方面から照會殺到、カタログによつてその優秀な性能を知らされた購入希望者から續々と豫約の申込が殺られて來ている

西谷商會では將來獨立した組立工場を建て日本が世界に誇る自動車王樂の粹トヨタ・トラックの輸入に力を入れると云つているが、トヨタ自動車工業株式會社は戰後に於ける日本自動車工業界の王座を占め、その製品も亦他社の追隨を許さぬ優秀品との定評があり、極圏で好評を博しているトヨタ・トラックは設計にも製作にも不斷の改良を施した驚句完成した優秀品で、外觀、機構性能とも完全に面目が一新されており、頑強なシヤシーと經濟的な強力モトールを重厚優美な車体等が特徴とされているが、エンヂンは強力八十一馬力、トランスミツシヨンは前進四段、後退一段の選擇摺動式でありつゝ適切にギヤー比が選定されているところから出足が早く強力な登坂力を持つている、其他水温を常に最適に保つ冷却裝置とか像動を圓滑にし摩耗を防ぐ潤滑裝置故障少なく点檢容易な電氣裝置とは迅速確實な制動裝置など凡ゆる点に科學の尖端を行く改良が施されているが、寫眞に見る如く車体も頗る優美で運轉室も視野の利く固定した廣い前窓と、適宜に開閉出來る横窓及び三角型の通風窓によつて圍まれ快適な運轉が出來る仕組みで、四人は充分に座ることが出來る、ドアは完全、鍵で閉鎖が出來るので、車を離れても車内備品や身廻品の盗難にかゝる

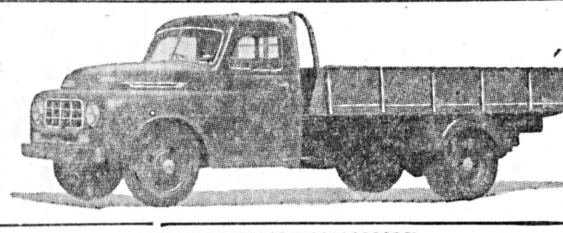

虞など乘用車と少しも變らない、然もガソリン・メンク、バテリー、工具箱等は坐席の下に收められているので、車を離れても車内備品や身廻品の盗難にかゝる恨れはない、需立てれば際限がないがトヨタ・トラックこそフオード、シエブロレー等に新しい考へ方を與へる車である

松原安太郎氏出府

マリリア市より卅二キロ奥松原耕地主松原安太郎氏は現ゼツリオ・ヴアルガス大統領と特別の親交があり、今回特に日本移民誘人に對する植民地せん擇に關する視察を命ぜられ、八月二十七日以來本月九日に亘つて大型軍用機で諸州の主要領補地を視察し、視察團一行と共に報告並に意見書を取纒めこれを大統領に手交するため本日空路出府することになつているが、松原氏の現地視察記は國氏の快諾により寫眞入りで本紙上に掲載される手筈となつている

お待たせ致しました

懐しい祖國の香りをフンダンに携え

藝能團一行愈々北パラナ巡業

三浦愛蓮嬢招聘の芸能團は歌手としては國民格の松平晃氏はじめ生田惠子さんと〆香姐さん、浪曲に芙蓉軒麗花さんと中川加奈女さんこれに配するに笑ひの王國女流漫才界の第一人者萬龍さんと榮龍さん、都合七名で組織されているが、流石は母國の各レコード會社が自信滿々でコロニアに推薦した芸能團だけに、いづれも粒より、一點として非難の余地ない豪華芸能團である、尤も聖市での初公演は必ずしも成功とは稱し難く張り切つて遙々と空を渡つて來伯した芸能團一行の人々は恐らく内心意外の感に打たれたことであろう、但聖市での公演が大入滿員の大盛況を呈しなかつたからといつて、藝能人としての一行の價値を過少に評價することは禁物、もともとズブの素人が興業主、いろ〳〵な手ぬかりや落度があつたことに原因している、その証據に一行の公演を觀且つ聽いた程の者は殆ど例外なく異口同音に「これ迄にない素晴しさ」と嘆賞しており、去る十六日郊外スザーノ劇で晝夜二回に亘つて行われた公演には、聖市から自動車を屈つてスザーノに押かけた國胞は相當おびたゞしい數に上つている一行は來る廿三日聖市發、空路ロンドリーナ市に向い國市を振出しに北巴一圓の公演に旅立つことゝなつたが、予定されている日程は次の通りである

九月廿四日　ロンドリーナ
廿五日　アサイ
廿六日　仝
廿七日　仝
廿八日　休憩
廿九日　ウライ
卅日　バンデイランテ
十月一日　休憩
二日　ロランヂア
三日　アプカラーナ
四日　マリアルバ
（各地共二回公演）

爆發的人氣の焦点

粒より芸能團中に異彩を放つ芙蓉軒麗花さんは日本女流浪曲界の大御所、外國の土を踏むのは今回が始めて昨年北米から招聘の交渉を受けたが、飛行機旅行が嫌だからと斷つたところ、はは特別に汽船を仕立てるまでの熱心ぶり所望であつたこの交渉は麗花さん内地でのの公演の關係上實現しなかつたが、今回はキング・レコード社の切なる懇願もだし難く、遂に意を決して嫌いで堪らぬ飛行機旅行を敢行し遙々地球の裏までやつて來た、飛行機嫌いといつても今まで乘つたことがないのだから謂わば食ぐず嫌い、ところが實際に乘つて見ると案外快適、赤ゲットー啞旅行とはいゝながら、豫め用意して來た數々のカードのお蔭で案外スラ〳〵用も足りる、簡單な一例を擧げると、先づ手招きでエイア・ガールを呼ぶ、これは萬國共通語に等しいヂエスチュアだから直ちに通ずる、側に來たエイア・ガールに示したカードにはブリーズ、ショウ、ミー、ザ、ウエイ、ツー、ウオーター、クロセツトと英文一書かれ裏には日本語の譯語が附されている、「わたしオシツコがしたい」「お便所はどちら？」エイア・ガールは一讀してOK「こちらへいらつしやい」と麗花さんの手をとつてお便所へ案内という寸法、こうした譯で飛行機の毛嫌いと外國旅行に對する不安は完全に除かれたが、ヴアンクヴアからトロントを經てニユーヨークに着いた時には何故か強烈なノスタルヂーに襲われた

「日本へ歸戻りしたいと思つた程でしたが、ブラジルに着いて見ますと想像以上に日本人の方が多く、皆さん親切にして下さいますので、郷愁は完全に吹飛んでしまいました、本當にゆから來てよかつたと思つております、これから北パラナを振出しに奥地各線の公演旅行に上りますが、聲の限り力の限り熱演して皆様の御期待に添う覺悟です」とブラジルに來た喜びを泌々と述懐している

重本武君出馬

リンスから市議候補に

リンス市の市議選擧に見事中原の鹿を射止めんとの意氣を以て立候補の名乘りを擧げた重本武君は現在アリアンサ蘭業組合書記並びに全リンス聯合青年團書記を勤め、若年乍ら一般から將來を期待されている人望家

影の形に沿う如く、屏風の後に美しい姿をかくして三味を引く曲師の中川加奈女さんは無口で淑やかな典型的日本婦人である、十六才のときに芙蓉軒さんに弟子入りしたが、お師匠さんから「貴女は浪花節は見込がない」といわれたので、麗花さんを慕つ加奈女さんは斷絶三味線にてん淘、その時以來今日に至るまで「先生々々」と側で見る眼にも涙ぐましい程何彼と麗花さんの面倒を見ている、盲腸手術後わづか五日目で心配して停止する親の反對を振切つて斷乎としてなれぬ空の旅にのぼつたことを見てもいかに加奈女さんが師匠思いの純情を持つているかが覗かれよう、當年とつて…歳は聞洩した、弱いて知りたい人は直接御本人にお尋ねなさい

右寫眞　芙蓉軒麗花さん　左は三味線を伴奏する中川加奈女さん

ご存知ですか

回收される舊紙幣

放っておくと反古になる

現在流通している舊ミル・レース紙幣の中、次の四種類が大藏省によつて回收が開始されている、早く新紙幣と交換すれば僅かの割引されるだけで濟むが月が重なるに從つて割引の率が多くなり、最後には反古紙幣同樣無効となることになつているから、右紙幣所持者は早速新紙幣と取替えるよう手配する必要がある

回收される舊紙幣はエスタムパ一七Aの五〇ミル、百ミル、二百ミル及びエスタムパ一六Aの百ミル、月別に割引される率は次の通り

エスタムパ一七Aの分、九月十月は一割十一、十二月中一割五分、明年一、二月中二割、三月は二割五分、四月三割、五月三割五分、六月以後は毎月一割づつ餘計に割引され、明年十二月に入ると完全に無効となる。エスタムパ一六A百ミル・レース紙幣の割引率は九、十月中五分、十一、十二月一割、明年一、二月一割五分、三、四月二割五月二割五分、六月三割、七月一割五分、八月四割、九月以降一九五三年一月まで月が替る毎に一割增し、同年三月以降は無効となる

人事往来

笹田ドクター移轉

マリリアのドトール笹田が聖市に移住んの事は既報したが、いよ〳〵左記に新居を定め近く開所で診療を開始する由、日本病院に近い便利な場所である

Rua Timburiba, 152
Vila Mariana
Fone 70-1897
São Paulo

訪日御挨拶

確實、時下春暖の候貴々御隆昌の事と存じます扨し今回私共一行七名來る十月五日サントス出港と決定、翌廿日する事に相成りました、在伯中は一方ならぬ御世話に相成りまして略儀乍ら紙上を以つて厚く御礼申上ます

尚今日廿五頃當アラサツーバを出發の豫定ですが故國の親戚の方に御届けする寫眞、手紙等左記宛御通知下されば必ず御届けします

最後に尊知諸賢の御康を祈りつゝ

九月十日

本籍地　山形縣鶴岡市出身
ブルタルに　五十嵐保之助
二十五年の　仝　貴美
春憎む　妻　秋子
（紫水）　息　貞則
五十嵐和夫
本籍地　三重縣阿田和町出身　井戸宗四郎（紫水）
妻　貞子
現住所アラサツーバ市マレシヤル・デオドロ街七五〇
導知諸賢

新聞なら伯剌西爾時報

Sanatório Dr. SENNE
膠病治療院ドトール　センネ
精神病神經病專門
ドトール　ロレンソ・センネ
ドトール　ムリロ・センネ
マリリア市サン・リオ・パルド街一一一五
電話　二二九一

大久保歯科醫院
聖市コンデ・デ・サルゼーダス街一一九
午前八時＝午後八時迄

土地賣りたし
聖市中央より三十三キロ
リオ新街道より一キロ
面積二万五千余米、平坦地、委細面談は左記に
聖市ベルチオガ區ピラスヌンガ街一〇九二　三澤
Rua Pirassununga, 1092
Bertioga - São Paulo

CONSULTÓRIO
產科、婦人科、小兒科
外科各科診療及治療
渡邊醫院
ドクトル　渡邊久子
大學病院勤務醫
午後三時＝七時迄
聖市ジョン・テオドロ街一〇一六

渡邊藥局
局主　渡邊生
聖市ジョン・テオドロ街一〇三二
電話　九＝五五三四

FARMÁCIA
月賦販賣
最新式洗濯機中型、手廻又は電氣脱水機ジヨウ氣アイロン　山本義美
聖市ブエノ・デ・アンドラーデ九七　電話三六・三八四二

洗濯機
讓りたし
盛業中のパール・ソルベテリヤ、住宅付、家事の都合上格安に讓る、委細面談
ノベニーダ・アルバロ・ラモス二四九八番
オニブス六〇番終点

鮮魚
鮮魚　小賣
塩乾　卸賣
盛業都ポンタ・ダ・ブライア
サントス魚市場パラツカ三八
Pra. Igualemi Martins, 24
SANTOS
上杉商會

急募
機械工場に働く
青年數名入用
ルアロドミンゴス・ダ・モラエス一八九五
田崎製作所

NOTICIAS DO BRASIL

Diretor Responsável SANEMI HARADA — Diretor Adminis. e Proprietário SEISAKU KUROISHI

Fundado em 1.917 — Redação, Administração e Oficina: Rua Heliotropos, 127 — Caixa Postal, 3.148 — São Paulo — N.º 3.173

ANO XXXIV — SÃO PAULO, Segunda-Feira 17 DE SETEMBRO DE 1951 — Circula às Segundas, Quartas e Sexta

母國近信

子規逝いて五十年
世に出る遺品 各地に子規祭

俳句、短歌革新の大業を成しとげた正岡子規が死んで今年でちょうど五十年、この九月十九日の忌日を中心に全國各地に盛大な「子規祭」が催される

東京都台東區根岸町八二の子規庵に秘められたまゝ門外不出とされていた子規珠玉の名作原稿の數々がこの程國會圖書館の手に移り、この五十ヶ忌ア機會に初めて公開される事になり九月十四日から十九日迄港區赤坂の國會圖書館羽衣の間 展觀されつつあるが、神館には子規の生地松山市より遺品目錄を交換するなどして今後資料の散逸ヶ防ぐための御策ヶ進めている、遺品類の中で特に關係者の興味ヶ集めているものは

(1) 子規が妹のために病床 作った「カルタ」は萬葉集、金槐和歌集からえらんだもので古今集ぎいの子規 性格をはつきり現わしている、いわば「子規選百人一首」というところ

(2) 今集には收錄されていない「一家 十句」上、下編冊の部一冊は明治廿五年頃から手がけはじめ晩年に及んだものと推像され、既發表「俳諧會集」の稿を起こすとき派生的にやった仕事ではないかといふ說も出ている

(3) 有名な「草花帖」草物帖 は子規の持論である寫生說ヶ裏づけるにふさわしい丹念な画帖

(4) 明治廿三年一月作の小說、銀世界一編稿 は夏目漱石、角藤鳴雪らの演説會釋な、批評がいたる所に朱筆書ッ込まれており、當時の子規、漱石の關係や一當ヶ執筆する十五年前の漱石の小說觀を知ることが出來、漱石研究の重要資料のひとつ

(5) このほか子規十二歲から十六歲頃までの習作時代の作ある五ヶ松山雜記「懷亭雜記」「五友詩文」など年齡順の「筆まかせ」というか字通りの子規の生活ヶ傳える何れも毛筆がきのメモ風の稿本があるが、內容に相當數の取られた跡があり、前後の文章から推測してこの切取り部分の多くは故郷松山に關するもののようである、はたして子規自ら切取ったのか、それとも後人の仕業か分からないしまつたものか、その間の事情はナゾとされている

なお合東區上野岸の子規庵には子規の使用した立し膝で物を書くことの出來る小机と房州旅行のさいに着たモノが殘っている

因に九月十九日の子規命日には郵政省から第十一回文化切手が發行される筈

東京都慰靈堂
看板替した震災記念堂

「震災の被災者、戰災者の靈 慰めん東京の慰靈協會主催「震災 戰災者追悼法要」が第廿九回震災記念日の九月一日午前十時から墨田區本所横綱町震災記念堂 行はれた、最後八年間都內の公園、墓地、寺院境內など約五十ヶ所の假埋葬遺體が今年になつてやつと全 整理され、關記念堂に納められたのでこの日は遺骨 納骨式もあわせて行はれ「震災記念堂」の名も「東京都慰靈堂」と看板替

眞新らしい看板でかゝげた正門前のオ通りには約百軒 線日のホオズキ賣りやウチワ太鼓のモチヤ屋がずらりと並び參詣人もひる頃から續々つゞかけ戰沒例年になく 眼やか、境內には夜 參詣人に備へて五百ヶ「照明とう」基よてとりつけた

この日九段靖國神社 開かれる「平和大會」のデモ隊の解散 時と決定しているので、參詣人にまじり警視の警察官の姿も早くからチラチラして例年にない異樣ヶ注意ぶりであった

靖國神社で平和大會
講長 大村益次郎

平和擁護國民會議主催の平和國民大會が九月一日午後 時から東京九段靖國神社境內で行はれた、大會當場には午前十一時頃から全面講和、再軍備反對などのプラカードをかゝげた各号組員などが赤、黃の組に旗を持頭につめかけ、大村益次郎鋼隊則一號始、大會場は時折り降りかゝる雨にもめげず大村益次郎像の前に集殺者大村益次郎像が講演になつたような皮肉な光景をえがいた

一方本殿に近い社務所横にはテントを張つて警官隊が陣取の極左派のモクロム込み戰術を警戒、大會側は日產才會のブラス・バンドやアコ運宗のウチワ太鼓で「平和ソーデー」らしい雰囲ヶ開始寸前日共千代田細胞、在日朝鮮統一戰線委員會などのアジビラもまかれたが、主催者側が擴聲機で自主的にこれを阻止した、午后一時ぎ鉄道勞連、電產など約二千名の參加が終り國民會議事務局長鈴木茂郎氏の司會で開會、國會議員、駐日印度代表部の挨拶、鈴木社會党委員長の祝辭、說のち印度から平和使節として贈られた「聖牛」が紹介、引續いて四分間の黙祷、故人に捧げた

馬鹿の頭は利口の半分

明敏な頭腦の半分は愚者の完全な頭腦に優るとゴフ事實が 動物試驗に依つて證明された

北米ウイスコンシン大學心理學研究室のハリー・ハロー教授の實驗 かゝるもので、同教授は牝馬 訓練され、猿に外科手術を行ひ、頭腦の半分から前屬組織(思考力を左右する部分)を除去した(勿論內臟の運動及び知覺機能を破壞しないように注意した)が、其の結果に依る同じ程度の腦力の猿と比較した場合、半分の頭腦 猿は、完全なものより劣るか、訓練されてゐないものに比較すると遙かに優秀であることが證明されたのである、以上の動物試驗の結果から人間の場合にも、教養のある半分の頭腦は、粗惡な頭腦の完全なものより優れてゐると云ふ心理的推定が成り立つものとして、學界の興味を呼んでゐると云ふ

全米第一の美人政治家

一九四四年にミス・アメリカの美人投票に當選したジョセフ・マーフィー夫人(26)が最近ケンタッキー州上院議員候補として出馬したが、若し當選すれば全米第一の美人政治家はうけ合ひだ 噂されてゐる

流行トピックス

レモンの汁が原爆被害豫防

ロンドンのロ曜週刊サンデー・クロニクル紙はケンブリッジの科學者陣が最近レモンの汁が原爆の被害予防に著効のあることを發表したと報じた、これによると、大量のレモンの汁を服用すると原爆の影響 對してガンマ線の影響 人體の抵抗力を增大するとともに、場合によつては放射能に對する完全な免疫性を生ずるという、ロンドンの科學界一般ではやすぐにこの發見を認めるわけ はいかないが、今後更に研究を續ける價値のあることを强調している

心臟の停止 十二分間蘇生

北米サン・フランシスコのヘレン・ケイス夫人(37)は心臟が十二分停止した後蘇生したといふ醫學界稀有の事件として話題 投げたが同夫人は去る九月十一日ボストンのビーター・ベンブリッグハム病院で心臟を受け 現在では自宅で療養その他經過 家庭內の仕事に從事 差支ない程度に健康恢復している

心臟の止り引續いて四分間心臟の止り引續いて人が蘇生したのは同夫人が最初であるとまでふの「評判になっている

神癒救濟運動開始御知らせ

來る者は如何なる不治の疾病も二三回の祈にて事無く癒さる 但し病名により多少の日數を要せど癒さる一切醫藥を用ひず神癒祈禱料無料、詳細に係へ

喘息 リユマチス 糖尿病 眼狂の類は立刻に癒さる

外病毒により多く肺肋、胃、眼、慢泣 寢小便、婦病、痲病、腫、血病 心臟、精神病、其他凡病來レ

潔斯力家本部 係Y生

カーザ・オラヴソン・デ・リヨ・ノラコ一三〇 中央線、ザノ驛 郵便入ザノ本局

料亭藤乃家

新裝なつた 藤乃家でごゆつくりと 一杯召し上つて頂きましよう 多數美女のそろいました 御宴會並に凡しの御會合の折は是非御利用願ふ最良の處を御ねがい致します

▽女給サン募集 聖市タバチンゲーラ街四六番地

Casa de Saúde Maternidade "ROCHA LOURES"

北パラナの為も完備せる病院 內科、外科、婦人科、耳鼻咽喉科 泌尿科、神經科、X光線電氣治療

ローシヤ・ローレス病院

日本人看護人及看護婦居ります 日本の產婆學校卒業 二十年の經驗を有する日本人產婆も居ります ロンドリーナ市 マット・グロッソ街ラシバラ街の角

Pesca Atlantica Ltda.

Depósito Praça Igua emi Martins, 225 Caixa Postal, 923 — Santos

迅速 丁寧 安價をモットーとして各漁業者へ却賣致します 御カザメント用鮮魚の御用命にも應じます

太西洋漁業會社 御通信 藤井五一

カーザ・リーマ

大賣出しに御期待を乞う 既製品全般 何んでも揃う

20%の大値下げ

CASA LIMA

MATRIZ Rua General Carneiro, 47

FILIAL « « « 259

本店 ゼネラル・カルネイロ街 47

支店 同 同 259

建設！

宮村殖民土地會社

さきに前代未聞の好成績を以て第一次四万アルケールのドラード植民地の賣却を完了せる弊社が今又放つ建設の第二の巨彈!!

今パラナに未だ曾って見ざる新企畫のチアルジン・チアマンチーナ分化市街地の分讓開始!!

健康地帶にて風光明媚なる遊園地を圍む商工業並に住宅地帶!!

クリチーバ、ポンタグロッサ、アブカラナの三大都市連絡新國道と新國道の完成を待ち近き將來名實共に西北パラナの商し業農產物吞吐の大都會として將又政治都市として驚異的躍進を遂げつゝある大アブカラナ市の兩鐵道の連絡地點であり、万人待望の遊園地ンヤルヂン・デアマンチーナを愈々開放、數に分讓開始しました

商街地中央には

日本情調豊な大公園 若人達の文化プール 休日利用のためのテニスコート 外諸種のスポーツコート レストランテ、ダンスホール、御イ樓 方の傳に各種の面白い娯樂場が

又市街地專用の發電所水道設備アスファルト道路等々は即に着々と工事進行中であります

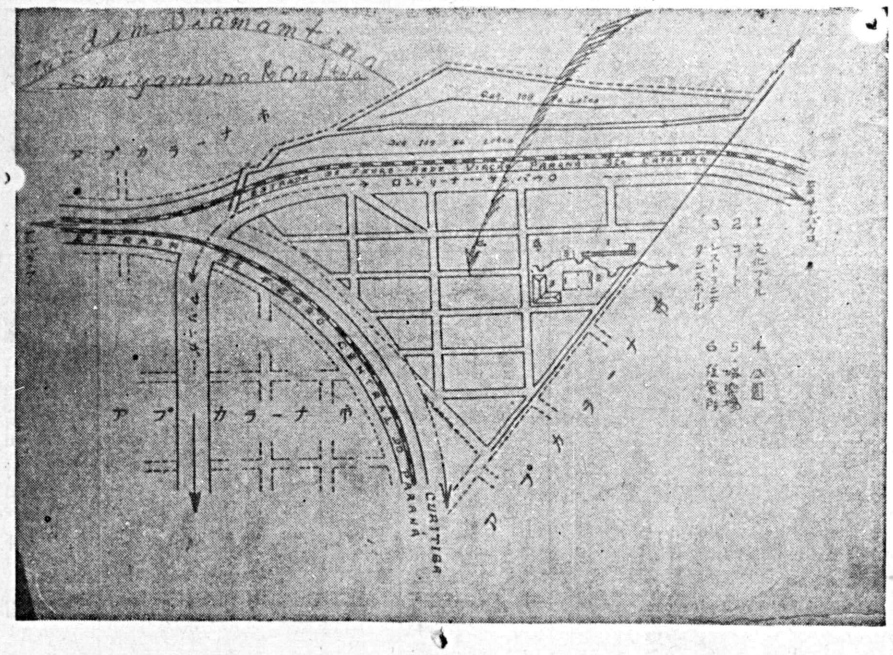

各位

宮村殖民土地會社

本社 アブカラナ市マリランジャ大通り一二五 郵便一五四

支店 ロンドリーナ市マレシャル・デオドーロ

各地取次代理人

玆豐壤の沃地！ コーヒー王国！ 母國が世界に誇る大生產地北パラナの心臟部アブカラナのチアルヂン・デアマンチーナ文化市街地を一日、早く將來に備えて是非ご來御視察下さい

(御拂込條件は三年拂無利子)