伯國時報
發行所 伯國時報社
聖市エリオトロポス街一三七
郵函 三一四八
社長 黒石清作
月、水、金發行
購讀料 一ケ年 二百四十
半ケ年 百二十
一部 二

ソは外國領土に野望なし
二つの世界は融和出來る
―ソ連英字週間誌か注目の筆陣―

【モスクワ發ロイター】最近モスクワで新たに英字隔週誌ニュースが創刊されたが、モスクワ放送により去る十七日報道されたその第一號の論文は「ソ連とアングロ・サクソンの世界の緊密な理解こそニュースの目的である」と述べ、このテーマをふえんして「現在もまた過去においてもソ連はいかなる國の領土に對しても野望を抱いたことはない」と論じている。雜誌の主筆はミハイル・モロトフ教授で寄稿者はソ連の作曲家ドミトリ・ショスタコヴィチ氏。雜誌は一各國の政治、社會制度がどのようであろうとも、各國が平和と融和のうちに協力できない理由はないとわれわれは確信している」と述べている。（時事勃報）

捗らぬ休戰會議
境界線設定問題で揉める

【國聯軍朝鮮前進基地廿八日UP】本日の開城休戰會議は勝手に何ら進捗を見ずして閉會となつた。聯軍は三十八度線を境界線として設定するよう要求したが、聞聯軍代表は若し聯線を境界線とすれば聯軍は四十五粁乃至八十粁南方へ後退を余儀なくされ不利であるとして強み右の要求を拒絶した。コミュニケは「暫定的な協定成立に對しての進捗は極く僅かしか見られなかつたことを認めている。【東京廿八日AFP】本日東京で開された第十二次開城休戰會議は何ら議事範圍に進捗なしと公表された。兩代表團の立場は不變であるとはつ表されている。なお休戰會議は明日午前十時より開城で再開される。

"平和のために"
平壌ラジオ三提案放送

【東京廿九日UP】當市で聽取した平壌ラジオは開城會議に關して次の線に放送している。共産軍は開城會議において不當な米國の攻撃的プランも容赦するものでない。朝鮮國民は常に朝鮮問題の平和的解決を望んでいた。そして平和克服の鬨聲として開城での會議に應じたのである。この目的達成のためには次の三條件が必要である。一、三十八度線より兩軍撤退。二、米國の軍事的侵略阻止。三、朝鮮より外國軍の撤退。平和を再建し軍事行動の再發防止のため朝鮮民民は前記の三條件を提出するものである。平壌ラジオは朝鮮から外國兵を引揚げぬ限り朝鮮問題の平和的解決を望まない。朝鮮國民は常に朝鮮の主權保障をもとめ、米國は口に名譽ある平和を唱えながら、北鮮領土において進撃した地盤を失うまいと汲々としている。と米國が開城會議を紛糾せしめたと非難している。

圓滿解決信ず
ハリマン特使英京で語る

【ロンドン廿八日AFP】英國イラン間の石油問題解決のため單身使命を帶びてイラン政府と折衝中であつた米英統領特使アヴェリル・ハリマン氏は今日當市へ到着した際、石油紛爭に關し次の樣にのべた。英ー交渉が再開される以上石油爭議國有化を続る主要問題について、圓滿な了解が成立するであろうことに確信を持つている。今度テヘラン政府より提出された提案が、兩國間討議の基盤になるだろう、明らかにせねばならぬ問題があり、個人的に問題を討議したいので、ロンドンへ來ることに決めた。【ロンドン廿八日AFP】

英に用意あり
石油紛爭の交渉再開

モリソン外相はテヘラン駐劄英大使フランシス・シュヴァハード卿と會見し同大使の報告書を檢討した。聞報告書はタニング・ストリート十番の首相官邸で、ハリマン特使臨席のもとに首相司會で午後三時より開かれた閣議に提出された。

【ロンドン廿九日AFP】英政府は石油問題に關してイランと交渉再開する用意があると、と發表された。

米特使の訪英
事態を好轉か
英政府面目を躍如

【テヘラン廿九日AFP】英政府ではアルマン特使アヴェリル・ハリマン氏のロンドン訪問は同特使の調停工作が奏功したことに起因すると發表しているが、政府報道によれば、ハリマン氏の訪英は石油問題に關する英ー交渉再開を決定することにかろうといわれている。

ユーゴとソ連
國交斷絶か
米上院議員言明

【ワシントン二十九日UP】ヨーロッパから歸還したブライアン・マクマホン民主黨上院議員は、ユーゴスラビヤとロシアの外交關係斷絶は、完全にあり得る決定的なものだと確信している。と語つた。

解決を期待
イラン首相秘書語る

【テヘラン廿九日AFP】首相秘書セイン・ファテミ氏は、當市でプレス特派員に對しハリマン特使より送附された報告書がロンドンより到着した。今日閣議で國聯告書を檢討したが、石油問題の解決が期待されている。と語つた。

スペインの國際復歸
米と單獨軍事同盟か
經濟援助の實利をねらう

最近地中海の防衛問題が北大西洋防衛機構の一環として軍事視され、スペイン、ユーゴ、ギリシヤ、トルコなどの地位が再び大きな關心の的となつて來た。フランコ・スペインは昨年十一月、國連總會によつて「國連加盟國とスペインとの外交關係斷絶決議案が可決されて、特權の「國際組織への復歸」が許された。グリフィス米大使、バルフオアー英大使はさき頃フランコ統領に對し信任狀を提出したほか、アルディヨン佛代理大使も正式にマドリード駐在大使に任命された。かくしてスペインは一九四六年十二月以來初めてよりで「世界の孤兒」的地位から脱却したのであるが、復歸に對する最少限の條件である「政治制度をすて、民主的に變改する」という要求は、なに一つ果されていないまに國際舞台への仲間入りが實現したのである。これは過去四年間の國際情勢の推移を更快したとみることができよう。スペインとの外交關係を國際的に進めたのはアルゼンチン政府、中南米諸國の大多數およびポルトガル、アラブ諸國であつたが、米國が背後から有力な支持を與えていたことは一般に認められている。しかし國連總會の「外交關係復活」決議案の表決では英、佛側は棄權しており、從つて米國の參スペイン政策は、英佛が完全に同調するかどうかについては、まだ疑問が残されている。これまでは、ドンの消息筋は、「ソ連の決議に從つただけに過ぎず、フランコ・スペインをいつまでもものけものにしておいても實益がないとしている。しかし外交再開によるスペインの復歸は必ずしも西歐の軍事、經濟體制下に自動的に組合されることを意味するものではないとされているようである。フランスの場合は大体英國に近い考え方が、フランスにはいまも從來同盟が支持していたスペイン政權があり、しかもフランス勞働組合にはノランコ政權に對する根強い反感が残つている。ポルトガル大使の任命よりも、ポルトガルの出方に期待する向きもあるが、勞働党は連合政權の樹立を準備しているが、ペロン派は來る八月廿一日當市マーヨ廣場でペロン大統領再選を推進する勞働党の民衆大會開催準備を進めつゝあるが、GGT組合機構は聞大統領にエヴァ・ペロンを人を擁立することになつており既に猛烈なラジオ宣傳戰が開始された。

平和擁護の決意固し
萬難排して邁進せん
米大統領デトロイトで獅子吼

【デトロイト廿八日AFP一當市で行つた軍需産業演説でトルマン大統領は、聯邦休戰會議において共産軍の平和を期望する誠意に疑いしと述べ、共産軍は開城和平會議で時を稼ごうとしているのではないかと警告して、中共、北鮮兩軍を交渉員の誠實さに疑念を持ち、共産軍の本當の意圖が判りそれが誠實なものであつたなら、その時こそ國聯が希望するように朝鮮に平和が確立される時であるだが聯城會議でソ聯指導者達が世界を支配の野望を放棄したと思い込む誤を起してはならない。ソ聯および衛星諸國は戰備擴充に狂奔しており、四萬の第一梯兵力を有していて、これに對して西方諸國の軍備を急ぐ必要ヶ力説した。われわれはこのソ聯の脅威の前に須らく團結し、完全なる協調體ヶ築かねばならない。斯くすればソ聯は我らの強大なる團結の前には侵略計畫の放棄を余儀なくされるであろう。事態がそこへ到達すれば、たゞあるものはソ聯獨世界の平和のみであろう、と強調した。次いで國内の情勢に關れ國民と政府間に對立と攪乱の種を播こうとする或る一部の分子を峻烈ー非難した。これらは良分子に乘ぜられぬよう國民に要望してからわれわれが忘れてはならぬ二つの事がある。次の樣に擧げた。

一、米國は對外政策において正道を歩む、この最高主義の目的は平和であり、この目的を達するには世界戰爭が共産主義に屈服するか一つあるのみ。

二、この目的に向つて我々は進歩を見せた。米國の防衛、自由諸國の軍力增大と團結強化、朝鮮の共産軍侵略失敗、これらが進歩した証左である。

三、だが今躊躇したなら平和は相手へ到達することは出來ない、このわれわれの努力を今ゆるめてはならない、常に前進しなそうと決意していることをなさねばならぬ。米國は常に歩み平和へ向つて前進するであろう。

米國は「平和の代價として拂う能力を有している」が「新戰爭という怖るべき代價を拂うことは極力回避せねばならない」と述べて後聯軍が朝鮮で侵略者達に打つてなされた挑戰を無力となした現在「世界で最も強大な勢力たる」ことを立証するものであると強調、最後に「われわれは世界平和の戰いを絶たいに放棄するものではない」と力強く宣言するや、嵐の如き拍手を呼び起した。

週組閣か
佛新首相に前蔵相

【パリ廿九日UP】モリス・ペッシエ蔵相はフランス新内閣組織に關して議會政党指導者達の決定的な了解を得べく努力している。内閣解散以來廿一日間續いている政治危機も來週漸くに解消することになろうと語つた。

フバダン
大製油所閉鎖

【テヘラン廿八日UP】フバダンよりの報道によればアングロ・イラニアン大製油所は、來る三十一日石油貯蔵所が枯渇し閉鎖されることになつた。約一万二千名の從業員が失職し傍に百名が製油所に残つて維持の任に携わる筈である。

西半球の
大西洋海域防衛
ブラジル全權總長ペーロ

【ワシントン廿八日UP】ブラジル全權總長ペーロ・アウレリオ・デ・ゴイスのモンテイロ將軍は、本日大西洋米國巡洋艦司令官とルトン・マイルズ中將と會談したが、主に西半球の大西洋海域防衛について討議したとはつ表された。

三カ月後に
亞國總選擧
ペロン派宣傳戰開始

【ブエノス廿八日AFP】亞國大統領選擧は三ケ月後に迫つている。ペロン派は既に宣傳戰を開始している。

葡國總人口
三百余万人

【リスボン廿八日AFP】最新の國勢調査によればマディラ及びアゾレス諸島を含むポルトガルの總人口は三一、一二〇、〇〇〇である。

Okinaga
蓄音機、聲帶、レコード、文房具一切
沖永書籍文具店
聖市タバチンガ
電話 三五五五
動運具一切
オキナガ印
野球用具

1951 DKW號
ペルア
▽堅牢
▽優美
▽快適
▽安價
▽經濟
◎九人乘り
◎イドラウリコ式ブレーキ
◎一立のガソリンで十四キロ
◎價格 八万〇〇〇、〇〇
◎支拂容易
MICRO-ÔNIBUS

配給車
▽經濟
▽實用
▽堅牢
▽快適
▽安價
◎總重量七五〇キロ
◎イドラウリコ式ブレーキ
◎一立のガソリンで十三キロ
◎價格 九万〇〇〇、〇〇
◎支拂容易
FURGÃO
DKW日本人部代理 時報社營業部

資本金 貳千万クルゼイロス
株式會社 南米銀行
本店 聖市セナドル・フエイジョ廣一九七
支店出張所 三十二ヵ所
電話 三一一四一八五 三一一四一八六

Colchão de Molas Leblon
Av. Celso Garcia, 1281 S. Paulo
コルシヨン・デ・モーラス（保證付き）
日本人の手によつてギシミ作業、素晴らしい布地を選山とりそろえました、價格は千クルゼイロスより三千五百クルゼイロスまで地方へは荷作百クルゼイロスにて發送します。「レブロン」印ばねぶとん製作所 カワジリ

Clinica "Paissandú"
Diretor
Dr. ARMANDO BERTI
R. Capitão Salomão 40
2.° andar São Paulo
パイサンズ診療所
眼科、耳鼻咽喉科
視力、眼鏡一般のトラブタメントに應ず、診察 三〇クルゼイロス
聖市ルア・カピトン・サロモン四十番二階
ラルゴ・パイサンズ、ルア・デ・セミナリオより入る（カーザ・マゼチ側）

CHACARA KATSUKI
優良苗木
農務省公認
私の信條＝本園の百姓が自信のある苗木を一株でも喜んで卸値で奉上げます、これが私共の最も誇とする處であります
實際家園
主なる生産苗
蜜柑苗各種、落葉果樹苗、觀賞樹、柿林苗、珈琲苗、バラ苗、ツツジ、椿、梅子苗、其他
後日に悔を殘さぬためには是非當園の優良苗木をお選び下さい
大量生産
ノロエステ線グワイサーラ町 郵函 八〇
香月果樹園

通學生其の他の下宿
おいしくて安い食堂
御定食、うどん、丼物、きし麺、其の他
かまぼこ卸小賣
かまぼこ屋 食堂松駒
聖市ビニエイロス區
フエルナン・ヂアス街七九七
ビニエイロス電車終点

株式會社 クルゼイロ・スール銀行
資本及積立金 九千五百万クルゼイロス
千葉

日本移民北伯へ

ソロ線から十五家族移住

アマゾンで麻と野菜作り

【マナウス三十日アヂプレス】サンパウロ州ソロカバナ地方で著名なあつた日本人十五家族移民は、アマゾンのベーラ・ヴイスタ及び同地附近の諸島に移住することになつた、とアマゾン拓殖局長ヴイセンテ・ランクエル氏が發表した、右日本移民の

旅費は既にアマゾニア・クレヂット銀行より借與された、と附言した、これら日本人移住者は麻、黄麻、機材カノーを扱えて、大豆、鶏、ジュート麻の栽培をする他、鶏業および野菜栽培に從事することになつている

国内ニュース

太平洋月における聯邦區とサンパウロ市の所得稼ぎ徴收は前年の同月に比べ非常に増加し、その差異二億タルゼイロス、一〇パーセントという増加率である

◎ブラグルには目の悪い者が多いと云われていたが、今度當局から發表された統計によると、現在全伯には七万千人の盲人がいることが判明した、このうち一万五千名が學齢兒童であり、この他に約三百万という多數の人々が視力を失う危險にさらされているという

◎近年來伯的に石油の消費量は増加する一途にあるが殊に聖州ではその傾向が強く、現在州内一日の石油消費量は四万三千樽に及んでおり、これを統計的にみると一九四九年に二万七千樽、一九五〇年に三万四千樽、現在は既記の四万三千樽に激増しているわけで、この増加傾向からすれば一九五一年に突破すると推定されるブラジル領土の開拓地方々々としても、到底足りないことが豫想されるので、當局は早くも當地方に開墾となつている

◎ブラグルは大量のアルミニユーム原料を調達しているにも拘らず、今日までアルミニユームを年平均二万トン輸入してきたが、今度始めて自給自足の途を講ずることになつた、ブラグルは大量のアルミニユーム工場がイナス州のオウロ・プレットに設置され、今月から操業することになつた

◎本年上半期に於けるブラジル銀行の純益は三億五千万タルゼイロスという年額に達した、これは伯銀總裁リカルド・ダヤフエー氏の銀行制度の一部改革に負うところが多い

日獨通商協定

今週中に調印か

【東京廿八日AFP】日本及び西獨貿易交渉担當者間に了解が成立したので、來週初の日獨通商協定の調印が行われるものと期待されている

昨年度の全日輸出高

さきに政府より發表された統計によれば、一九五〇年度の全國輸出高は八、九六七、八九四トン、價格は〇、三一三、四二九タルゼイロスに達した

母國の民間航空

八月から飛ぶ

六年振りに再會する邦内民間航空は日本の明るい希望として八月から再出發する申請の社の内から海山愛郎氏を會長とする「日本航空株式會社」(資本金一億圓)が運輸大臣から正式に免許され、民間航空の發達面に當ることになつたのは去る五月二十一日であつたこの前後に尾崎行雄氏等の「日本航空株式會社」(資本金二億圓)と東急系の「日本航空輸送株式會社」(資本金一億圓)とが合流し一社の合体された「日本航空株式會社」(JAL)として發足することになつた、以來今日まで諸般の手續、會社機構の整備、株式の公募等の設立準備が順調に進められ昨立された陣容を固めて七月三十日總會を開き八月一日から營業を開始する運びとなつたのである 社長柳田誠二郎氏(元日銀副總裁)のもとに我が國民航空界の第一人者である元航空廳長官の松尾傳藏氏を專務とし迎え、西銀座の日本重工ビルの事務所で營業開始までの最後の仕上げに當つている 航空機は目下の所ノースウエスト、パン・アメリカン、カナディアン・パシフイック・ブリテン・エアライン、シビルエア・トランスポートの五社で活躍しているジャパニーズ・トップ・ステップ・エアライン JDAC が生れ

輕井澤文化都市

建設法案決る

輕井澤國際親善文化都市建設法案にかんする町民投票は去る七月十八日行われ、開票の結果は賛成六千百卅八、反對四百十一で法案は支持された

櫻島に

林芙美子碑

【鹿兒島發】鹿兒島市では故林芙美子さんの文學碑をゆかりの地櫻島山ろくに建てることになり、工費約五十万圓で十月末完成する

日本產輸出の

花形「寫眞機」

日本輸出貿易の花形となつている寫眞機は、六月に入り輸出額は前月の六倍に増加、輸出額は前月の六倍に増加

太平洋上で

幕をあける

私は映畫はシロウトだよ…と言いながら一億の一か月の渡米で松竹大谷社長は、アメリカのモノグラム映畫と日米合作で天然色國際映畫の製作を契約して來た、この作品は製作費百萬ドルで、全部の八割三分は米國に輸出された

ラストン氏を社長として日本側と機体、乗員等の交渉に當つている、日本側では近くエア・ガール十二名使用機の機名、マークを公募から募集する計畫を立て居り、松尾傳藏は「會社もお祭た 講和までに一番機を飛ばせるよ、もちろん八月中さ」と張り切つている、陣容は整つても實際に飛行機を飛ばせないと資本の食いつぶしとなる「八月中に飛ばせる」というのは會社側としてはお當の肚であろう

伊勢神宮式年遷宮の祭儀に關し

私は斯う思ふ

伊勢神宮式年遷宮の祭儀を行うために、昨五月國伊勢神宮式年遷宮奉賛會」の發起によつて奉賛會國支部が結成され、既に浄財の募金運動に着手していることは既報の通りである

伊勢神宮といへば我々日本人にとつては何物にも代へ難い國民的崇敬的である 遠く千數百年の昔から行はれていた光榮ある祭典に我々遠く海外にある同胞までが協力する機會を與へられたる事は光榮この上もない事であり、存伯同胞の一人として、各自相應の浄財を寄進すべきは當然の事である 募金運動は日來日々ほとんど拘らず個人のみに既に五千コントスに及ぶ寄金が集つている といふ事は、同胞の伊勢神宮に對する崇敬の念の現れとしてまことによろこばしい事といわなければならない

ただこゝに吾人が其だ不可解と感ずることは、聞の如き國家的祭典の何故に國費によつて賄れないかという點である

明治以降制度的に國家の宗祀として政府自らが費用によつて行つて來たのであり、この度の式年遷宮も昨年秋國費を以て挙行されたのである

「神宮御令」によつて國費支出が禁止されたため國民の浄財寄進にまつ事に力たるのだと傳へられている

「神宮御令」とは如何なるものか不明であるし、その間にどのやうな理由やいきさつがあるのか分からないが、何れにしてもこのやうな重大な國家一大祭典は當然充分な豫算の下に國費を支出して當然に行ふ事がより完璧を期する所以であるまいか

これは誠に恐っくこの度だけの事で二十年後以來第八十回式年遷宮は再び明治以來の傳統にかへつて政府自らが之を行ふことになるであろうと信ずる

とは言へ現在は既に奉賛會の手によつて祭典が行はれることに決定している事であるから、一億の國民の一人として、出來得る限りの協力し少しでもその一端を擔げて遺憾なく日國の宗祀にたいし誠心の赤誠いを捧げたいと願つて止まない

S生

社告

本社外交員 岡哲也

右は今般編輯料為電整理のため直接本社より派遣致しましたから金上の節は御分の御配慮と御支援の賜に御願い申上げます

尚右は直接本社よりの整理費に付各地取次店とは關係なく御拂込み下され度く御依頼申上げます

伯刺西爾時報社

聖市近郊一帶在住 讀者各位

下宿人募集

御婦會拾數名、家族的に御過致します 電車ドミレゴス・デ・モライス終点近く 値が三分 照會先はアベニーダ・ジャバクアラ五二四

廣告は時報へ!

人歯並 不完全入歯 照會不完全技工の爲におちる、かける等でお悩みの方に完全堅牢保証付の新しいトラッタを値か十五分間にて百クルゼイロスにて致します 入歯は三五〇クルゼイロス 無痛抜歯十五クルゼイロス ブラッサ・ダ・セ五四番・聖(ルフ・グレータの近く)一〇大番

聖市々況

穀物取引所掲供 七月三十日調

御珠 塊物十(キロ)サントス德勝 西級品(モーレ)一一〇、〇〇 七級品(グーロ)一一〇、〇〇

棉花 場物(十五キロ) 五級品 八級品 七級品

雜穀 ◎米(六十キロ)强 ノマレロン極上二四五 特上(ボ)一二五 並上三五 特上三五 ノグリヤ 極上三五 特上三五 ◎豆(六十キロ)强 カテヤ・リオ・グランデ 特上 青豆 ライオフロース(八八キロ) ◎フエジヨン・セッタ(六〇キロ)强 ◎コロンビア・オウロ 一五五 シュンボン 一五五 シュンビンコ 一五五 ムラチンエロ 一五五 ムラチンエロ 一五五 ◎バタタ・アヤレーラ(六〇キロ)新芋 州產 特等 一九〇 一等 一八〇 二等 一六〇 ◎セボーラ(四五キロ)カ產・ベーラ一等

ナ・ラ二等 ◎アメンドイン(二五キロ) 特上 一五 並 一五 特上 一五 ◎ミーリヨ(六〇キロ)强 アマレリンエロ 一五 アマレーロ 一五 アマレロン 一五 ◎フーリヤ・キロ 國產一等 一二 二等 一二

蔬菜類 ダンクリー蔬組 蔬菜部掲供 七月三十日調 トマラ極上 鮮 一一〇 特上 一一〇 一等 一一〇 二等 一一〇 ウーバ 一〇 ヒモロ 一〇 ペセイ 一〇 第子 二〇 胡瓜 四〇 アボボリヤ 三〇 アボボリヤ 三〇 ピメントン 三〇 レシシュー 五〇 人參 二〇 マンデヨキンヤ 二五 パタタドーセ 三〇 レボーリヤ 三〇 コーベフロール 一〇 バージエン・パーラ 二一 エールビリヤ・トルタ 一〇 アボボーラ 一〇 ラバネッチ 東 二一 鶏卵(三〇打)

聖市近郊

本社外交員

伯刺西爾時報社

ORCANIZAÇÃO CONTÁBIL E IMOBILIÁRIA LTDA.
O. C. I. L.

所務事產動不計會ルシオ

◁務事計會
◁題問律法
◁譯飜證公

▷不動產買賣
▷不動產保證
▷不動產配支

日本人事務所 公證飜譯人 田村幸男 ルテルワ 理經士
聖市セナドル・フエイジョー街115＝1番

見逃すなかれ最後の機会!!

市丸虎造

祭り公開

豪華芸能

再び聖市で

市丸の姿と聲……虎造の日本一の名調子……

それに全員總出の樂しい「歌謡劇」がもう

一度見たい!……聽きたい!……

との皆様方の要望に應えて構想も新らたに編成し新しいプログラムは皆様方をキツト夢幻の恍惚境に誘うこと請合しよう!!

いよ〜〜發賣!!

入場券五十クルゼイロ均一(ヌメラ)

お別れ会挨拶欄を通じて大評判が發揮されますので「入場券前賣り」を開始しています。よい場所で觀覽されるよう一日も早く前以て入場券を御購入下さい。

場所 日毎社支局(メルチンゲーラ街九二番)

ピエエイロス方部 小川肥料店(コチノ商組)

水本商店(ルルデアル・ドゴベルデ街)

メルカード通 前田商店

カーザ・朝日

リーマカント商會

◎毎日午前八時から午後六時迄

◎お願い 十五才以下の方は午後の十時以後の入場は禁じられていますので、八月四日(土曜日)晝3部に御來場下さるようお願い致します。

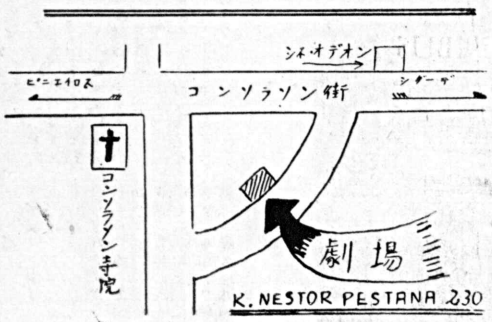

場所 南米一の大劇場…「テアトロ・クルツーラ・アルチスチカ」ネストール・ペスターナ街230(シネ・オデオンの近く)

8月 3日 金曜日 午後八時より | 4日 土曜日 午後二時 八時より | 5日 日曜日 午後八時より

ご注意

晝の部(マチネー)は四日「土曜日」一回のみでありますからご注意下さい

正倉院を海を渡る

勅倉院にさる閉業の扉の昔からその扉の陳列品の宮殿を出て世間に初めて今月廿日から一般の公開を許されることになつた

話は今秋九月桑港で開かれる講和會議の記念業の一つとして國市でかい催されることに事なつた「日本美術展覽會」に我が國の古い繪畫、彫刻、工芸品などの出

桑港博　國寶重美品決る

陳方を國市サング記念美術館長ウォルタハイル氏から、さきにアメリカ美術行政をし察して帰つた國立博物館原田治郎氏あてに依頼して来たところから始まり、文化財保護委員會の準備委員會及び調査委員會を設け、出陳作品のせん定その他ゆる法、手算などを検討していたが、この程正倉院御物ふくむ古寶重美術品約四十点のせん定を一應終つた、後定されている主なる作品は特に正倉院（古代織布）が出展目録にのつていることは注目される

若人の祭典

パデリヤ盃爭奪陸競大會

パラナ・チームにい勝の栄冠

第四回パデリヤ盃陸競技會は去る廿八、九の両日、初日はプロレスタで第二日はナエテ競技場で盛大に催されたが、出場チームは聖市、パウリスタ、ノロエステ、ヘドエステ及びパラナの五チームで白五十名、極めて秩序整然と競技が行われ、幾多の新記録を樹立したことは今大會で特筆さわねばならない大収穫であつたが、優勝はパラナ・チーム、総得点一七八・五點で第一位となりパデリヤ盃及び毎日新聞社寄贈の優勝旗を獲得した

競技成績

◇七百米決勝少年　一高原（パ）九秒三　大會新記録　二平松（サ）九、大　三川尻（パラ）九、大

◇百米決勝女子　一中司（パラ）十四秒三　二中川（サ）十四、五　三峰（サ）十四、六

◇砲丸投決勝少年　一宮城（パラ）十二米〇五　大會新記録　二宮原（パ）十一米七七　三農田（ノ）十二米二八　四村中（サ）十一米五　三五小山（パラ）十一米五　六中重（サ）十一米四一

◇三百米決勝少年　一高原（パラ）三八秒八　大會新記録　一宮藤（サ）三九、八　二玉井（ノ）四〇四

◇二百米決勝女子　一峰（サ）一九秒二　二中司（パラ）二九、八　三中川（サ）三〇、〇

◇走高跳決勝女子　一谷口（パ）一米二五　二小高（サ）一米二五以上大會新記録　三宮本（パラ）一米二〇　四小山（パラ）一米〇　五籠原（サ）一米一五

◇棒高跳決勝少年　一中家（パラ）三米一〇　大會新記録　二別府（パラ）三米　三村中（サ）二米八〇　四池山（サ）二米八〇　五高田（パ）二米八〇　六伊藤（パ）二米七〇

◇千米決勝少年　一河野（パラ）二分五八秒　大會新記録　二松林（サ）二分五八秒　三阿部（ノ）三分　大秒九

◇円盤投決勝女子　一中尾（サ）二九米三一　大會新記録　二谷本（ノ）二二米九一　三上村（ノ）二一米九八　四武宮（パラ）二一米二九　五渡辺（サ）二〇米八六　六モテ（パ）二〇米八四

◇走巾跳決勝少年　一中家（パラ）五米七八　二新郷（パラ）五米五五　三玉井（ノ）五米四四　四中重（サ）五米三七　五大谷（サ）五米三〇　六藤岡（パ）五米〇五

◇槍投決勝少年　一清（ノ）四五米五二　大會新記録　二浜潭（パラ）四四米　三中尾（サ）三九米二四　四松原（パラ）三八米八五　五島尾（サ）三七米七九　六風間（パ）三六米一五

◇三段跳決勝少年　一中家（パラ）十二米三三　大會新記録　二玉井（ノ）十一米八四　三藤岡（パ）十一米一一　四新郷（パラ）十一米一一　五中重（サ）十一米一一　六村中（サ）十米九三

◇四×一〇〇米リレー女子　一パラナ五六秒七　二サンパウロ五七秒一　三西南聖五九秒〇五　四ノロエステ四分四八秒三　五パウリスタ二分五四秒　四ノロエステ五西南聖

◇四×二〇〇米リレー少年　一サンパウロ二分四五秒　大會新記録　二パラナ二分四八秒三　三パウリスタ二分五四秒　四ノロエステ五

競技成績

◇七百米決勝少年　一高原（パラ）九秒三　大會新記録　二平松（サ）九、大　三川尻（パラ）九、大

◇百米決勝女子　一中司（パラ）十四秒三　二中川（サ）十四、五　三峰（サ）十四、六

◇砲丸投決勝少年　一宮城（パラ）十二米〇五　大會新記録　二宮原（パ）十一米七七　三農田（ノ）十二米二八　四村中（サ）十一米五　五小山（パラ）十一米五　六中重（サ）十一米四一

◇三百米決勝少年　一高原（パラ）三八秒八　大會新記録　一宮藤（サ）三九、八　二玉井（ノ）四〇四

◇二百米決勝女子　一峰（サ）一九秒二　二中司（パラ）二九、八　三中川（サ）三〇、〇

◇走高跳決勝女子　一谷口（パ）一米二五　二小高（サ）一米二五以上大會新記録　三宮本（パラ）一米二〇　四小山（パラ）一米〇　五籠原（サ）一米一五

◇棒高跳決勝少年　一中家（パラ）三米一〇　大會新記録　二別府（パラ）三米　三村中（サ）二米八〇　四池山（サ）二米八〇　五高田（パ）二米八〇　六伊藤（パ）二米七〇

◇千米決勝少年　一河野（パラ）二分五八秒　大會新記録　二松林（サ）二分五八秒　三阿部（ノ）三分　大秒九

◇円盤投決勝女子　一中尾（サ）二九米三一　大會新記録　二谷本（ノ）二二米九一　三上村（ノ）二一米九八　四武宮（パラ）二一米二九　五渡辺（サ）二〇米八六　六モテ（パ）二〇米八四

◇走巾跳決勝少年　一中家（パラ）五米七八　二新郷（パラ）五米五五　三玉井（ノ）五米四四　四中重（サ）五米三七　五大谷（サ）五米三〇　六藤岡（パ）五米〇五

◇槍投決勝少年　一清（ノ）四五米五二　大會新記録　二浜潭（パラ）四四米　三中尾（サ）三九米二四

◇三段跳決勝少年　一中家（パラ）十二米三三　大會新記録　二玉井（ノ）十一米八四　三藤岡（パ）十一米一一　四新郷（パラ）十一米一一　五中重（サ）十一米一一　六村中（サ）十米九三

◇四×一〇〇米リレー女子　一パラナ五六秒七　二サンパウロ五七秒一　三西南聖五九秒〇五　四ノロエステ四分四八秒三　五パウリスタ二分五四秒　四ノロエステ五西南聖

◇四×二〇〇米リレー少年　一サンパウロ二分四五秒　大會新記録　二パラナ二分四八秒三　三パウリスタ二分五四秒　四ノロエステ五

小野道場優勝

日本プロ選手歓迎

多伯柔道選手權大會

聖州柔闘連盟、サンパウロ新聞社主催の木村行段以下日本プロ柔道家歓迎の多伯柔道選手權大會は去る七月廿八、九の両日パカエンブ競技場でかい催されたが、さしもに廣い演武場も両日とも立錐の余地なき迄に観衆で満され、大盛會裡に閉幕した

少年組個人優勝

少年組覆勝戦はアサイ（北巴）ニ沛プ・ブルデンテ）橋詰（イタベセリカ）谷ージャラグワ）寺崎ームザノ各道場より出場の十數名の選手によつて戦われたが、栄あるいう勝の栄冠は谷道場の伊藤徐君が獲得し、聖州柔闘連盟會長よりサンパウロ新聞社盃を受領した

戦團体いう勝試合

両体たい抗いう勝戦は参加道場二十二をABCに分つて聖州を行い、結局A組江越道場、B組深谷道場C組小野道場のたい戦となつたが、抽籤により先ずえ越道場たい小野道場の試合ではえ越側ロベルト・神大いに奮戦し神将ノントニオ二段ケ居つたが酒井二段との代表戦で惜しくも敗れ小野道場は辛うじて勝を制した、つづく決勝戦小野たい深谷両道場は何れも引分小野側ウビアバーザ三段が深谷側エネールを倒したため僅かの差ー小野道場いう勝、つづく第一位決定戦深谷たいえ越道場は一たいーふか谷君が勝を制したがこの試合でえ越主將ロベルト初段がふか谷主將ドルヴァルニ段ケ居つたのは壮巻の好試であつた

個人いう勝試合

第一位マルチンス二段（ふか谷　酒井常吉二段　小野）

第二位ナシ、第三位佐藤宗一三段（パストス）

行一藍使と手選場道豊小の勝夏盤原は眞寫

右に両選手の半カ月間の練習を宣伝の意味を別に審査員として定した

今週の話題

戸籍欺偽漢現る

ルース・クラ・クルーズ夫人が二世の出世届っしいが在伯の花形女が過日マリリア管内の倫敦民地に立現われ、先づ植民者ケ集めて長講一席舞台の知れぬ歌謡曲、舞踊に及んだ。戸籍届出の要領に言及し、雛譯代表と共に一人宛りの十クルゼイロを強要していたという。御ヴエ、ルーラ・クルーズ夫人は日本人で、二世の出世届っしいが、これは必ずしも食慢としてやる必要は毫もない。万一二世たる子女を國籍に登録し本國へ帰還する場合には、二世は強制的に日本籍の取扱をされるよう戸籍の法令が今日に至るまで適用されているのである。こうした保証がある以上、別に國籍、二重國籍で保留するにも富るまい。戸籍届ーにかこつけて金銭を強要する徒輩の甘言に迷わされぬよう奥地國胞は充分警戒の要がある。

伊國移民二万八千

欧州戦災民主として伊太利人より成る「萬八千の伯國市移民、戦災民救援國際機構」の田費で過ぐ伯國費けこうの田費で過ぐ伯國費けて田費するが、目下滞伊中の伯國政府移民局長オズワルド・ゴメス・ダ・コスタ・ミランダ氏はミラン市の右國際機こう本部で演説し、ブラジルは伊太利移民ケ歓迎するものであると述べている

邦人を聴ぶリオ州

リオ廿八日發ニュース・ブレツス電報は、ゼツリオ大統領がリオ州サブカイ地方六千七百万パウロ五七秒一　三西南聖五九秒〇五　四ノロエステ四分四八秒三　五パウリスタ二分五四秒　四ノロエステ五

◇四×三百米リレー少年　一サンパウロ二分四五秒　大會新記録　二パラナ二分四八秒三　三パウリスタ二分五四秒　四ノロエステ五

◇四×二〇〇米リレー少年　一サンパウロ二分四五秒　大會新記録　二パラナ二分四八秒三　三パウリスタ二分五四秒　四ノロエステ五

紐育定期航路

十年振で再開

十年振りに再開する紐育定期航路の第一船として聖路易海運の若島丸、九三六五重量噸が七月十六日午後三時横濱港から晴れの船出をした

夏枯れで赤字航行を憂へられたが往航は雑貨駆二千新百噸であるが復航はノーフォークの石炭その他で満船の為採算は佛かながら黒字となり、明る い第一船となつた、紐育着は八月十四日の豫定なお第一船若島丸に続いて七月廿一日、日本郵船の平安丸、廿六日三井船舶の浅香丸がそれぞれ第二、第三船として出帆した（終　事務部報）

地方點描

若の花追善相撲

ソロ線ノ・マツシヤード愛國朝合日本人會及聯合寄平團は同毛能の下に七月十五日同盟邦人慕地に招魂祭が行われたが、今年は引続い て先頃物故した若の花の追善供養相撲が催された

析柄の快晴に恵れ遠くパラナ、パウリスタ、ノロエステ等各方面よりの參詣者無慮九千餘名成儀であつた定刻午前九時から合日會長前田豊男氏の挨拶のち次で四恩會川島、増谷、前畑の讃經の後、直ちに桑后、霊前甲駒、會長、馬場國吉等並に戦時將士の慰に黙禱

殿參詣者代表の祭文奉讀を以招魂祭ケ終り、午前

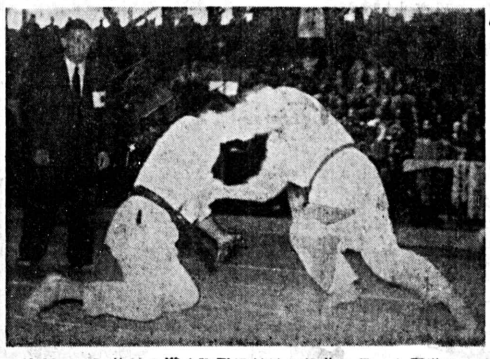

写眞は左は陸体試合準決勝に於ける酒井三段（小野道場副總）とロベルト初段（ふか谷道場主將）の熱戦の場面、右は前かがみに身を乗り出し、固唾を呑む小野五段、江越道場は惜しくも敗れたが、選手一員何れも元氣満々常に攻勢に出で、ファイン・プレイを見せたことは特筆賞讃に値する

夜警日記

命中行事のグランデ・プレミオ・ブラジル、南米一の大競馬は愈々来る五日リオ市ガヴエア競馬場で盛のけるが、聖市の騎手連中も殆ど大部分出場するし、百四、五両日のサンパウロ競馬は休業、観十万の馬狂にとつてはマコトに淋しい週間である

□

在聖二面縣へによつて五鈴目が結成された、伊藤伯會伯國女學校に協力し第五神宮式年遷宮祭への寄十九回の式典遷宮祭への寄附金ケ募集するのが其目的である。事務所は市内セナドル・フェイジョ街廿七番十階　ジヤルヂン・マラバ

□

マリア・オレネツ、マリア・フランコ両女史の愛弟子として最近まで聖立劇場舞踊團の舞踊家ナンバーワンであつたラフイク・ガルズマシが踊りに見切りをつけて競馬騎士に鞍替えした、若くシダーデ・ジヤルジンにお目見えの筈

□

私の潜住中いろ〜と談蓋の件につき聖協會毎週ごさいました　今後とも日本のためブラジル國旗映畫館たちのため聖協力お願いします　ニュー・ヨーク七月廿五日發聖族ソルテル氏から本社宛の電報

□

去る用は午後パンコ・ブラジレイロ・デ・デスコントスから大百コントスを受取つた某伯人弁護士、事務所に帰つて鞄々あけて見たら二百コントス足っない、鞄はジレッテ鑑ー銀行ケ切ってあるが、鞄ケ断切られていたが、いつの間にやられたのか本人は少しも無づかなかつたと云う、實に巧妙な手口である　銀行の窓口には必ず巾着切りが眼ケ光らせているものと決めて宜しい　銀行で金ケ受とる場合はよく眼ケ光らせること

□

聖市の某病院に入院中の見祝ケ日取にロンドリーナから出張した中澤信（音譜、三十四才）さんは去る三十日夕刻サン・ジョン大通りで例のカイピーラを装つたロテリア詐欺漢に引ツかり所持金ケコントスを搾きあげられた

□

中央婦モヂ市奥和歳蘭女學校では本年度卒業式と校舎移轉祝を兼ね盛大な學芸會ケ催すことになり目下着々準備中である

□

米國インディアナ州のスタンダード石油會社はその財産に五億ドルという前代未聞の水災保險をつけた。その第一番目の拂込深銀行や冷蔵庫の必要もなく

□

米國ニューヨーク市の保險會社は系國及び外國の保險會社三十一社に及んでいる

□

ブラジル、南米一の大競馬は愈々来る五日リオ市ガヴエア競馬場で盛のけるが、聖市の騎手連中も殆ど大部分出場するし、百四、五両日のサンパウロ競馬は休業、観十万の馬狂

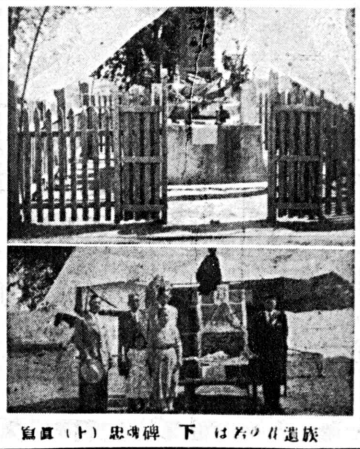

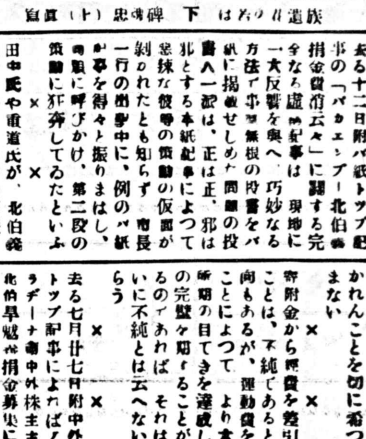

写眞は故忠（十）の若者の遺族　下　碑

世相雑感

正義生

去る十二日附パ紙トップ記事の「パカエンブー北伯義捐金費消云々」に關する完全なる虚構記事は現地に一大反響を與へ、巧妙なる方法で事實無根の投書をパ紙に掲載せしめた問題の投書人一派は、正は正、邪は邪とする本紙記事によつて悪辣な復讐の策謀の仮面が剥ぐられたとも知らず、南長一行の出撃中に、例のパ紙社説を得意と振りまはし、同類に呼びかけ、第二段の策謀に狂奔してゐたといふ

×

田中氏や重道氏が、北伯義捐金の一部ケ自分の豪遊に費消したと云ふのは、根も葉もない虚こうであり、女子青年が義牛すぎまで、ドンチヤン騒ぎをしたといふのも事實無根である以上、投書者四人の社會的責任は重大である

×

村の平和が、一人や二人の敵民救濟義捐金募集シネマの夕の上り高から相當額の經費が差引かれ、サ紙両紙の合同によるパイレの夕も同様であつて、莫大な上り高に較べ義捐金として殘されたものは僅かなものであつた

それ等の經費の率は、パカエンブー義捐金の經費の率よりは、はるかに大きな率である

×

我々は、一人の小さな缺点を誇大にとりあげて、より大なる其人の名譽や社會的地位ケ毀損するが如き輕卒な言動は、よりよき社會構成の爲に、あくまで排撃すべきである

まして虚こうの言動をもつて他を葬らんとするが如き非人道的卑劣漢は、良識ある社會人の最大の敵といふべきであらう

×

去る七月廿七日附中外紙のトップ記事によればノンドラヂーナ聖中外株主主催の北伯旱魃義捐金募集にシネマの夕をやつた、その時の總上り高は、八コントス余で、上えい費、印刷費等を差引いたその他の諸經費合計二コントス余ケ差引きその他の寄附金と合して十一コントス余を、直接ス統領宛送金してゐる

サンパウロ新聞主催の北伯義捐金募集シネマの夕の上り高から相當額の經費ケ差引かれ、サ紙両紙の合同によるパイレの夕も同様であつて、莫大な上り高に較べ義捐金として殘されたものは僅かなものであつた

それ等の經費の率は、パカエンブー義捐金の經費の率よりは、はるかに大きな率であるかれんことを切に希つてやまない

×

寄附金から經費を差引いたことは、不純であると云ふ向もあるが、理動費を使ふことによつて、より大なる所期の目てきを達成し、その完璧ケ期することが出来るのであれば、それは一が いに不純とは云へないであらう

×

去る七月廿七日附中外紙のトップ記事によればノンドラヂーナ聖中外株主主催の北伯旱魃義捐金募集にシネマの夕をやつた、その時の總上り高は、八コントス余で、上えい費、印刷費等を差引いたその他の諸經費合計二コントス余ケ差引きその他の寄附金と合して十一コントス余を、直接ス統領宛送金してゐる

サンパウロ新聞主催の北伯義捐金募集シネマの夕の上り高から相當額の經費ケ差引かれ、サ紙両紙の合同によるパイレの夕も同様であつて、莫大な上り高に較べ義捐金として殘されたものは僅かなものであつた

それ等の經費の率は、パカエンブー義捐金の經費の率よりは、はるかに大きな率

醫學上の革命的新見である、結博士（音譜）は豚や牛の血漿が血液型の如何、拘らず人間に輸血出来ることを発見した、傳へられる、この血漿が使用出来れば血液銀行や冷蔵庫の必要もなく

映画

『歸郷』續映

日伯興行社が去る廿三日より聖フ劇場で上映中の松竹映画『歸郷』は何といつても原作が文部大臣賞芸術院文學賞の栄に輝く佛蘭西の大作、同題小説の映画化であるだけに傳説以上の大人氣で連日満員の盛況を呈した。まだこの映画ケ観ていない無数ファンの會計も本人の興味なく、聖市ー押しつけ片書であるということだ、大に肝心なは協會結成の目的であるが、評論者としての相携という点が協會結成綱領の骨眼とされているであろうことはもとより想像に難くない、ところが、今一つこの協會の重大使命とするところは所謂密輸入映畫の監視と防遏にあるということだが、これは全く喧嘩ものだ、何故ならば協會々員中には勿論正式ルートによつて上えい權つきのえい畫を輸入し、良心的に興行しているる業者もある代り、殆んど十六ミリの密輸ものばかりを抱えこみ、何とかして旨く興行する方法もがなと苦心惨憺している業者も混つている、密輸入えい畫の所有者が密輸ケ監しする、これはどう考えても辻褄が合ぬ（以下次號へ）天眼生

天勝一座

奥地巡業中の天勝一座は各地で好評ケ博しているが、来月早々ソロ線に乗り込む筈、同地方公演日程は八日、二、三日ブルデンテ市ジョ・コメス・シネマ館、四日サント・アナスタシオ市、六日パラグワス・ウバウリスタ市、七日オウリンニヨスタ市となつている

新聞なら伯剌西爾時報

聲明書

バウリスタ新聞七月十二日（木曜日）第六七七號發表の中央バカエンブー女子青年會北伯義えん金にて慰勞會と稱し午後十一時迄ドンチヤン騒ぎをなしたとの記事全く事實無根なることを神に誓つて聲明申上げます

昭和廿六年七月廿三日

中央バカエンブー女子青年會

NOTICIAS DO BRASIL

Diretor Responsável SANEMI HARADA — Diretor Adminis. e Proprietário SEISAKU KUROISHI

Fundado em 1917 — Redação, Administração e Oficina: Rua Heliotropos, 127 — Caixa Postal, 3148 — São Paulo — N.º 3155

ANO XXXIV — SÃO PAULO, 1 Quarta-Feira DE AGOSTO DE 1951 — Circula às Segundas, Quartas e Sextas

—サンパウロ俳句大會—

七月八日，於聖市男女聯合青年會館

兼題「冬の雨」「燒藷」中觸番茶選

一等　冬の雨　水星
二等　冬の手は北斗民へ藷を燒く　一星
冬雨の細々と吾が生もつづく　光之
理につまる時冬雨の音にふれ　丸
ブラジルの百姓芸なし冬の雨　千穂
冬の雨ちるどく鍬を研ぎてかなし　人
秀逸　冬の雨脈の情にしみる時　青泉
冬の雨ゴ頃ふえし貸家札　紅陽
冬の雨友情あつき涙かな　卓史
冬の雨碑に刻まれし本文字　欣香
默し合いひたすら急ぐ冬の雨　鉄心
燒芋に己が暮しの匂い嗅ぐ　鼎
燒藷をうづめひそ〳〵話しおり　一生
燒芋に子等の望みはかゝり居り　多眠
竹火して燒藷を待つ男かな　青泉
燒藷やは寒風吹き荒ぶ　しづ子
燒藷の匂いただよう笑いかな　山人
サンジョンの明けて芋燒く童哉　一星
燒藷のつ〳〵に主のあり　白雨
燒藷のほのかに匂ふ墓の家　伊佐雄
燒藷の落葉に匂ふ墓の家　月
五等　冬の雨吾の靴の底冷ゆる　白雨
冬の雨煙笛がほそ〳〵ほそくなる　綠葉
少女等のひそと居の芋燒くる火に　歌川
藷焼ける匂いに針の手をとめり　欣子
燒藷を分けて子供の仲間入り　鼎山
冬の雨疋の兎より冷ゆる宿　紅陽
四等　珍らしく雷ともない冬の雨　銃心
やき藷や土に字を書く火のあかり　南峰
郷愁の香りよ芋の灰を吹く　春水
秀逸　冬の夜の雨となりたる法會かな　曉村
冬の雨の落葉にかかる冬の雨　臘月
電車ギギギとカーブ冬雨を　紅陽
淋しさの落葉にかかる冬の雨　南峯
結芝にしとゝ〳〵吸はれ冬の雨　登志
風添えて裳裾をぬらす冬の雨　城南

兼題「小春」「大根」岡本鶴汀選

選者吟　やぶぎはにマンガもさえて日は小春
大根くりしわづかの事を恩にきて　玉雪
一等　小春野を巡ぐるや駒の足馴らし　南峰
二等　冬根よく霜を蓄彼に呉れたき氣　南峰
昨日雨今日小春日の藷南蛮　千曲
三等　冬根も圓來て味噌煮る豆洗ふ　モト女
旅ゝるや小春日和に惠まれて　一路

詩

サンジョン祭

リオ、イタグワイ　新井正男

鑞の炎ともえあがる
焚火の祭サンジョン
星の降るよな寒空に
浮かれはしやぐ乙女らの
胸にひゞくか濱花火

秘めた想いのわが戀を
今宵ぞ神に祈るてふ
こいの祭よ、サンジョン
成らか成らぬか知らねども
胸の炎に身をこがす

短歌

ひとり居て

マリンガ　井尻白峰

友の上に思いはせつつひとり
ひとりて心淋しく冬の日暮るる

いづこの國ならわしか
この夜の焚火跳び越せば
神は緣をあたへんと
先を競つて跳ぶ乙女
乙女の夢も火ともえて

冬ごもる月に向いてたたひとりギタ弾く人よ汝も淋しや

友の文よみかえつつ、そこはかと胸に想ふは過ぎし日の夢

白雲のゆき來ながむるわが心雲の如くに夢多きかな

友と二人冬の夜道を歩みつゝ談りしはみな夢のごとき

寄人

熊本縣へ　吉田宇三郎氏

至急御連絡の用あり伴護御一報下されば

尚御存じの御方は左記へ御通知下さいます樣御願申上げます

SHIGUEICHI MURAMATSU
Faz. Sta. Julia do Pinhal
Sto. Antonio da Platina
Estado do Paraná

ドウラード山脈 —の開發事業—

—(2)—

伯大講師　ジ・ロニモ・モンテイロ・フイーリヨ

この經濟的又政治的要塞地の色は私の先祖を記念すべく「パストス」と稱されている、更に加附すべきはその開拓後數年を經るに從つて、次第に現れ始めて來た移民陣營である。それは實際見る物々の物質時代の國化樣式を逆行するほど偉大であつた、外部から常に受入れて來た教えに依り、淨き來る「眞實の母胎」に對する子供の心境深く刺激された、懷郷心を征服して行つた、パストスに於ては正しくそうであつた、この伯國に生を得た新しい生命は古い過去の崇拜感を完全に中和して行つたのである、そのパストスは今日單なる產業の躍進地ではなく、政界に於ても相當の權力を有し、その主張を尊重され、各政黨人及び州統領達の訪問もしきりであり經濟學視されて來ている、これが模範的ブラジル精神の遺んない發露にその開拓後數年を經るに從つて、次第に現れ始めて來た移民陣營である。それは實際見る物々の物質時代の國化樣式を逆行するほど偉大であつた、外部から常に受入れて來た教えに依り、淨き來る「眞實の母胎」に對する子供の心境深く刺激された、懷郷心を征服して行つた、パストスに於ては正しくそうであつた、この伯國に生を得た新しい生命は古い過去の崇拜感を完全に中和して行つたのである、そのパストスは今日單なる產業の躍進地ではなく、政界に於ても相當の權力を有し、その主張を尊重され、各政黨人及び州統領達の訪問もしきりであり經濟學視されて來ている、これが模範的ブラジル精神の遺んない發露にその開拓後數年を經るに從つて、次第に現れ始めて來た移民陣營である。それは實際見る物々の物質時代の國化樣式を逆行するほど偉大であつた、外部から常に受入れて來た教えに依り、淨き來る「眞實の母胎」に對する子供の心境深く刺激された、懷郷心を征服して行つた、パストスに於ては正しくそうであつた、この伯國に生を得た新しい生命は古い過去の崇拜感を完全に中和して行つたのである、そのパストスは今日單なる產業の躍進地ではなく、政界に於ても相當の權力を有し、その主張を尊重され、各政黨人及び

ドウラード山脈

國家の發展を實すべき愛國的事業は代々偉大なる國の常に繼行されるべき性質のものである。然ればこの國家に於ける立派な事業と亦この惠まれた資伯國の何處かに於て繼續されて行かねばならない筈の想う時、國家に於ける之れと全く類似した樣式の下に發展の道を辿る將來が期待されている一地方が巴西内のパラナ河に近いドウラード山脈の一帶に存在する事を、吾人は想起せざるを得ない。その一帶はまだ限られた航空に依る便の外は、現在の交通、便利と名づくるものは殆んどない

ドウラード山脈の開發

私は曾てドウラード山脈開發すべく組織された多數目的事業の指導者である宮村氏の事に就て述べた。宮村氏の事業は代々偉大なる國の常に繼行されるべき性質のものである。然ればこの國家に於ける立派な事業と亦この惠まれた資伯國の何處かに於て繼續されて行かねばならない筈の想う時、國家に於ける之れと全く類似した樣式の下に發展の道を辿る將來が期待されている一地方が巴西内のパラナ河に近いドウラード山脈の一帶に存在する事を、吾人は想起せざるを得ない。その一帶はまだ限られた航空に依る便の外は、現在の交通、便利と名づくるものは殆んどない

ドウラード山脈の開發

私は曾てドウラード山脈開發すべく組織された多數目的事業の指導者である宮村氏の事に就て述べた。宮村氏の事業は代々偉大なる國の常に繼行されるべき性質のものである。然ればこの國家に於ける立派な事業と亦この惠まれた資伯國の何處かに於て繼續されて行かねばならない筈の想う時、國家に於ける之れと全く類似した樣式の下に發展の道を辿る將來が期待されている一地方が巴西内のパラナ河に近いドウラード山脈の一帶に存在する事を、吾人は想起せざるを得ない。その一帶はまだ限られた航空に依る便の外は、現在の交通、便利と

寄宿生募集

若葉寮

責任者　内田香苗

ガルサ市
ルア・アラゴアス一三五
郵函　二一三
電話　三〇五

人尋

若山筆助氏　四十六才

山口縣大島郡出身　大正十五年九月マニラ丸にて渡伯、右住所知りたし、本人若くは御存じの方は左記へ御報ゼ乞ふ

アラサツーバ市　郵函三七八
コレジオ・ズール通民會　山本新一

人尋

宮城縣宮原郡出身
岩手縣平泉村出身
右天々郷里より小生宛消息を尋ね通信あり本人御存じの向は至急左記へ通信ゼ乞う

佐藤三永殿
清水清殿
菅原五右ェ門

EST. ALTAIR L. S. P. G.

訪日御挨拶

謹啓

各位從々御清祥の段大慶至極に存じます

小生儀今般某會を兼ね老父母を伴ひ舞つべく母國訪問の爲め出發に際しまして遠路態々尊見送り下され日又多大の御餞別を賜り厚く御禮申上げます

愈々來る七月卅一日コンゴニヤス空港を出發する事に確定致しました

皆々樣より御依賴を受けました件につきましては各郷里を親しく訪問して御傳言申上げ使命を果す覺りであります

留守中は何々宜敷く御願申上げます

一々御挨拶狀差上げる筈の處略儀乍ら紙上を以て御禮申上げます

敬具

リンス・ゼツリーナ町

田畑一夕ネ

本籍　山口縣豐浦郡川棚村

人尋

香川縣人　本人　植田英一

貴方の母父植田寛造は五月廿日に病死致しました、直ぐ歸れ、本人又は御存じの方は左記に御一報相成度（昭和二十六年六月二十五日）北パラナ、ロンドリーナ市郵函一九二番へ　奇母　植田寛造子

り店

目下繁盛中なる家事の都合上格安にて譲る、來談あれ

パール角田

プレシデンテ・ブルデンチ市
ルア・ニコラ・ウマフエ五〇六
ジヨン・ゴメス・シネマ横

譲

ファンプラリア
家事の都合上格安に譲る、委細面談
ルア・ドン・ペルナルド・ノヴイラ一四五　ボスケ

求人

パール、カフエーに働く者年を至急求めます

好通致します

Rua Thomaz Gonzaga, 116
Liberdade

全ノロエステ聯合青年團 第一回相撲大會

一、期日　昭和二十六年八月十一、十二日午前九時開始
一、時間　グワラサイ市公演場定場
一、相撲出場資格　一團體對抗戰及び個人優勝戰は團員たること（年齡三十五才まで）右以外は團員外の出場を認む、但し思想强固なる青年たること
一、出場人員、團体對抗試合出場選手　十一名　A、B、
一、合宿訓練は主催側にて準備致します、選手の方は用具一切持參のこと
一、出場チーム選手名簿を八月五日までに提出すること

宛名　松村正人　郵函十五號　グワラサイ

一、主將會議は八月十日午後八時グワラサイ市に於て（橋本氏宅）

昭和廿六年七月十日

主催　汎グワラサイ青年團
後援　全ノロエステ聯合青年團
後援　汎グワラサイ日本人會

寶石商
カーザ・カストロ

鄭店は二十七年以前より日本人諸賢の信用と好評を戴いて居ります

大募集

家庭に於てカルサを縫はる、方
（男女を問はず）
大量あり
照會は
Snr. Sarkis
RUA CLAUDINO PINTO, 156

良く効く信用最大
パウリスタ製藥会社製造
薬ハ

各種藥
ペ・セ・ペ印
PCP
PROD. CIENTIFICOS PAULISTA LTDA.
CAIXA. 3656. S. PAULO.

强壯劑
・フイガビトール・
・整腸劑
・コンビラクト・
風邪藥
・ペセペ印アスピリン
其他何んでも藥は
ペ・セ・ペ印を
内外藥店で
お求め下さい

Guerra a SAUVA!...

火事と中毒の恐れ無い强力殺蟻器

破魔商會
Rua Cantareira, 656
Caixa Posta, 1817
Tel. 33-9654
São Paulo

養鶏業の合理化は？
アベホルチンの連續給與

	產卵數
第一號	3200卵
第二號	2579
差	621卵

一打平均
Cr.$10.00　Cr.$
一羽當り增收　57.50

初餌より
29ケ月間
アベホルチン
使用高　405瓦
全金高　Cr.$ 6.20

差引
アベホルチン連續給與により增收とみなされるべき金高一羽當り
Cr.$ 41.30

當研究所に於て行いました
產卵滿二ケ年の實驗の結果によりますと
注　第一号鶏舍九羽　アベホルチン給與群
第二號鶏舍九羽　實驗對照群

聖市ルア・サントス・アマロ七〇大書
電話　三二一四八一八

女給入用　高給支拂ひ