伯剌西爾時報
發行人 伯剌西爾時報社
聖市エリオトロポス街二七
電話 三一四八
社長 服石清作
毎週 月、水、金曜行
購讀料 一ヶ年 二百四十キロレイス 半ヶ年 百二十
第二一

朝鮮の和平折衝愈よ大詰へ

休戰協定成立の可能性濃し

議事日程の軋轢遂に解消す

兩軍代表開城で最後的討議に入る

【東京廿六日AFP】本日發表されたコミュニケによれば、共産、國聯兩軍和平交渉代表は、開城會議、休戰に關する議事日程について妥協が成立した

開城會議で本日承認された條項は次の如きもので、休戰會議の議事日程となるものである

一、議事日程採擇

二、兩軍陣地間に境界線を設けこゝに非武裝地帶を設定する、この二條項は停戰への基礎的條件となる

三、朝鮮の停戰及び休戰を有効化する具体的指針考究、すなわち停戰及び休戰條項履行を監視する委員會設置

四、戰爭捕虜の處置對策

五、朝鮮戰關係諸國へ勸告

コミュニケによれば、開城會議の議事日程の肝要なる點について、まだ妥協が成るものといわれているなお議事日程に關する協定が成立した後、開城會議で最後的停戰交渉の討議に移つた

最後的段階へ

開城會議で終戰方法討議

リッジウエイ將軍に指令したというワシントンよりの報道は、當地では何一意外という感じを與へなかつた

國聯軍・ポークスマンは既に新る決議の有り得ることを予期して評言していた程である

前途を希望視

米大統領記者團に語る

【ワシントン廿六日UP】記者團との會見席上でツルマン大統領は、開城停戰會議の議事日程に關し、妥協が成つた結果、朝鮮の休戰協定成立の可能性について、米大統領は、開城停戰會議の議事日程に關し、妥協が成つた結果、朝鮮の休戰協定成立の可能性について、高官、外交官、國聯將校の

朝鮮再建工作

國聯積極的に援助か

【釜山廿六日AFP】國聯の朝鮮再建事務所々長ヒングスレー氏は、南鮮政府の會議席上で、朝鮮の經濟機構再建に關する案を提出したキングスレー氏は現在の再建計畫を本部にするよう李南鮮統領より提供された金額の一建物使用を快諾した

デューイ知事

越南王と會談

【サイゴン廿六日AFP】當地に滞在中のトマス・デューイ紐育州知事は、越南國バオ・ダイ王と越南國の情勢及び國際情勢殊に朝鮮事件に關して會談したと發表された

葡國新大臣

ロツベス將軍歸國

【リスボン廿三日UP】

在鮮外國軍の撤兵に贊意

ツ大統領指令發す

【朝鮮國聯軍司令部發廿六日UP】朝鮮より外國兵撤退に關する共産軍側の和解提案を受諾するよう國聯軍ツルマン大統領がこの間

【朝鮮國聯軍前線交渉本部發廿七日UP】國聯及び共産南鮮交渉員は、朝鮮戰爭終結の方法についての協定を結ぶべく本日集合した、兩軍代表は休戰會議の後始末交渉を即時すべく開城へ到着した、討議されるべき第一の問題は兩軍陣地間に非武裝地帶を設定することである、兩軍和平交渉委員は本日の會議を午前十時十五分に中止したが、明十午前十時から會議を再開する

侵略の脅威續く

西方世界の防備強化を急げ

アチソン長官上院で力説

アチソン長官

【ワシントン廿六日AFP】デイーン・アチソン國務長官は上院外交委員會で席上で開城休戰會談の結果いかんに係らず、共産諸國の攻勢脅威は續いているのだと警告し、西方諸國の經濟軍事援助費としてツルマン大統領が議會へ要請した八十五億ドルのクレディット供與案を即時承認するよう熱烈に要請したクレムリンの侵略は開城休戰會議によつて挫折するものでなく、休戰會議決裂せば共産軍は大攻勢に出るであろう、依然として侵略の危險は增大するのである

米國及び聯盟國はこれに對應する防備を強化せねばならぬと強調した、更にアチソン長官はわが聯盟諸國の防備擴充のため今後三年間に約一百五十億ドルを供與するひつ要があると力説した

ハンブルグの近況

造船制限解除で活氣

日本をなつかしむ港の人々

（下）

そしてそのモットーもンで、一つはハンブルグで「實驗筒でなく實際的なもの」とありともかく選れたドイツの造船界の技術を一日も早く元通りにしやうといふ懸命な努力が見られる

今日の新聞にもハンブルグ＝アメリカ・ラインの新造船一隻が一つはブレーメンで、一つはハンブルグで進水することが報ぜられているが、このハンブルグ＝アメリカ・ラインと北ドイツロイド會社の両社で今明年中に總トン數十二萬八千トンに達する十隻の大小貨物船建造の注文が發せられ、これがハンブルグ、ブレーメン、リューベックで造られる予定だという。

今ドイツを失つた戰前の五十万トンに比べて三十万トンに下つているが、それでも驚嘆で壊された工場が再建されゝば四十万トンはできるだろうといわれている

ハンブルグは町中の破壊は意外に小さいが港はひどくやられている。然し今では相當復旧し大西洋通いの大きな船がドックにおさまつているのが見え、造船所の活動も盛んである。ハンブルグ＝シカゴ間の直接航路が開けたとかで賑やかつていたが「この間は日本の船が來て船長さんはじめ一流市役所へ招待されました」と土地の人が話してくれた

この港の人達は日本とはなじみが深く「日本のマル（丸）は今度いつ來るでせう」などしば〳〵尋ねられる。

またさすがに日本や中國と關係の深いだけに東洋に關する書籍かなか〳〵そろつているが、どうも都數はたくさんあるのですが、なぜ臭いのでこれからも「新しい戰後の日本文化に關する資料を手に入れたいと思つています」と若い助手のヴェンクさんが話した。

ドイツの對外貿易の大部分を一手に引受けているハンブルグは、西ドイツ側での金時なのだそうだ。その爲の東亞からの避難者の救濟やその他の社會事業はなか〳〵完備して居り、工場街の增設には立派なレンガ造の營勞働者住宅が〳〵建ちつゝある。

またこの町は稅金關係では西ドイツ連邦のドル箱といわれ、ボン政府もハンブルグには一目置いているのだとの噂である。從つて今ドイツの對歐洲諸國の貿易が八千万ドルの輸入決濟資金の條件として輸入の統制をやらなければならないことになつているのだが、さて、ボン中央政府の權力が地方分權の新憲法ではなか〳〵地方政府に及ぼさない

殊にハンブルグは自由港の傳統を持ち國のドル箱といふ自信を持つているからなか〳〵中央の統制がきかずまた聯合國や中央政府の嚴しい監視を潜つて東歐やソ聯地區との密貿易も行はれるといふ。然しさすが「多額納稅都市」だけに一般市民への課稅は苦しい樣子で町でふと入つた本屋のおやじさんは「何しろこの店で再建費として家主に一平方メートルに五十マルク拂つた上に稅金を遠慮なく取られるのだからとてもやり切れません」と、さすがのハンブルグは「自由市民」も大いにこぼしていた。

佛の組閣難

既に數人組閣に失敗

【パリ廿六日AFP】ポール・レイノー元首相が組閣を命ぜられたが、議會政黨の支持を得ることが出來ず組閣工作を斷念した旨ヴァンサン・オリオール大統領に報告したので、オリオール大統領は政界の首腦多數と長時間に亘り會だんした

最初國會議長エズノール、エリオット及び共和連邦議員團長カストン・モッヴイル氏と會だんを遂げた、現在まで數人組閣を試みたが失敗に終つた、今回の組閣は最も難關である

國聯の果斷な態度

第三次大戰を回避

米大統領 朝鮮戰爭の意義强調

【ワシントン廿六日AP】侵略に對する國聯軍團の勝利が、十二分に發揮された一九五〇年の、國聯における業績の活躍ぶりを簡潔な報告書とともにツルマン大統領は議會へ寄つたが同書簡中で米大統領は國際聯合の果斷な態度によつて第三次大戰は回避されたと確信するとのべており、侵略者達やその賛同者らは、國聯が南鮮の防衛に當るとは思つていなかつたのだ、侵略目的の一つは恐らく將來侵略者に對する國聯側のいう効力行動を阻止することにあつたであろう、然し國聯は行動を開始することに決意し、斯く大戰へ必然的に導く無制力な危險な道を回避し得たのである

然しながら、このために何万という人達が朝鮮で生命を犧牲にした、結局これは世界大戰で數百万の人命損失を救つたことになるのである、との米大統領は國際聯合の果斷な態度によつて第三次大戰は回避されたと確信するとのべており、侵略者達やその賛同者らは、國聯が南鮮の防衛に當るとは思つていなかつたのだ、侵略目的の一つは恐らく將來侵略者に對する國聯側のいう効力行動を阻止することにあつたであろう、然し國聯は行動を開始することに決意し、斯く大戰へ必然的に導く無制力な危險な道を回避し得たのである

米大統領は、共産側が國聯軍に對する侵略を中止し、朝鮮戰爭介入を「帝國主義的意圖」だとしているが、我々は朝鮮に何らの領土的物質的野心はない、ただ世界の保安と國聯憲章の尊嚴を重大視するが故に、武器を持つて起つたのであつて若しわれ〳〵が朝鮮援助への呼び掛けを知らなかつたならば、それは侵略に對する痛護たる國際聯合の死滅を意味するに等しかつたのであると記述している

寫眞は米大統領

ペタン元帥逝く

フランスのペタン元帥は去る廿三日午前八時二十分九十五才の高齢で死亡した、ペタン元帥は人も知るヴエルダンの猛將として第一次世界大戰に勇名を馳せた典型的軍人であるが、第一次世界大戰では佛軍は脆くもドイツに破れ、ペタン元帥はヴイシー政府を樹立して獨軸側に協力した、これが實國であり行爲であるとして佛政府は一九四五年八月十四日ペタン元帥に死刑の宣告をした、然し再審の結果刑罰を減ぜられて終身懲役となり聖栄イエー島要塞に幽閉されていたが、宿病が昂じたので六月八日要塞から解放され、イエー島の一住宅に移つて夫人の手厚い看護を受けていた、幽閉されたまゝ白日を見ず巨木の倒れるが如き大往生を遂げた元帥の死は佛國民間に大衝動を與えている

ボルトガル共和國大統領にイジノ・クラヴエイロ・ロッベス將軍が當選された、御年は當年五十七才、政府の候補者であり、唯一人の候補者である

Okinaga
書籍、雜誌、レコード、文房具一切
沖永書籍文具店
聖市タバチンゲラ街
電話 三五五
勤速具一切
オキナガ印
野球用具

Electra O MELHOR RELOGIO SUISSO
Casa Castro
Rua 15 de Novembro, 26 S. Paulo

寶石商
カーザ・カストロ
歩歩は二十七年以前より日本人諸賢の信用と好評を受いて居ります

訂正

七月廿日發行紙二面田崎製作所の廣告中販賣主任佐田市郎とあるは佐田市太郎の誤り

社告
聖市近郊一帶在住
讀者各位
本社外交員 岡哲也
右は今般購讀料集金整理のため直接本社より派遣致しましたから金上の節は何分の御配慮と御支援の程偏に御願い申上げます
尚右は直接本社よりの整理員に付各地取次店とは關係なく御拂込み下され度く御依頼申上げます
伯剌西爾時報社

カーザ・リーマ
大賣出しに御期待を乞う
既成品全般
何んでも揃う
八月一日より
20%の大値下げ
CASA LIMA
MATRIZ Rua General Carneiro, 47
FILIAL " " 259
本店 ゼネラル・カルネイロ街47
支店 同 同 259

尋人
香川縣人 本人 植田英二
貴方の伯父植田寛藏は五月廿日に病死致しました、直ぐ歸れ、本人又は御存じのお方は左記に御一報相成度（昭和二十六年六月二十五日）北パラナ、ロンドリーナ市郵函一九二番へ 電話 植田寛子

讓り受披露
開店以來多大なる御引立に預り厚く御禮申上ます
今般富方に櫻クラブ内のバール部を引受け從前通り營業致す可く相成りました故、何卒皆樣方の倍舊の御ひいき御引立ての程を幾重にも御願ひ申上げます
大小宴會結婚披露の節は宜敷く御利用下さい
皆樣の食堂
ひさご食堂
聖市コンデ・デ・サルゼーダス街四七 電話 三六—七九三〇番

薄荷栽培者への一大福音
專賣特許ツーボ式グレイヤ第五六九一六番號
薄荷搾取上劃期的發明
特許ツーボ式グレイヤ使用の特長
一、巧妙なる給水器に依り常に必要量の水を保つ
一、じよう氣沸騰率强烈
一、燃料人的勞力時間の半減
玆數年薄荷の生産は年毎に增加の一途にて今や當國重要農産物に數えられ業者も一層品質の改良に苦心されつゝあるもランピツキの能率には未だ一歩の改革もされていない爲めに燃料、人的勞力、時間、搾取期の遲滯などの惱みは年毎に增されている現狀、鑑み、弊工廠は多年此の改良に苦心を續け來ましたが、今般此の点に成功を遂げ其筋へ出願中の所認められ專賣特許第五六九一六號を以て許可を頂き大々的に製作致すことになりました、從來のランピツキは不足がちの燃料と不要な人的勞力と貴重なる搾取時間を要したるため大切なる收穫期を失い大損失を來していました
弊工場製作の特許ツーボ式グレイヤは巧妙なる仕組に依りて釜に確實し常に必要量の水は上下に循環して驚くべき沸騰力を以つて强力ならじよう氣發騰をするので刈りたての青薄荷にても約一時間以内に完全に搾り取る事を得る最新式ランピツキで有ります
薄荷業者の皆樣よ一時も早く此の優秀なる特許ツーボ式グレイヤ備付けのランピツキを御使用ありて多くの惱みを解決されよ
既に使用者多數あり好評を戴いております二、三の使用者芳名を御記載致します
左の方に依りて實際に御見聞を願います
使用者
ソロ線ブ・ブルデンテ管内オウロ・ブランコ 黒口廣志氏
仝サント・アナスタシオ驛管内バルミツタール 山下勢六氏
パ線スマトラ郡内ピラリカ 河野學氏
今年度は必ず此の優秀なる特許ツーボ式グレイヤ備付けのランピツキ御使用下さい、並に從來の釜に取り付け希望の御方は釜御持參あればり取付け致します
特許ツーボ式グレイヤ製作並下農具一切製造修理
下江製作工場
ソロ線ブ・ペルナルデス市

CASAS CONTINENTAL
家具工場より直接お客樣へ
新しい家には新しい家具を
樂しい新家庭には新しい家具を
快活な明るい家庭にも新しい家具を
家具の御求には是非弊店を御利用下さい
弊店では日本人部も設けてあり、奥地向の場合は荷作り費用は無料でサービスして居ります
卸小賣、月賦販賣
カーザ・コンチネンタル
日本人部 黒田源太郎
本店 聖市ルビノ・デ・オリベイラ街一七三—一八一 電話 九—二七八四
支店 アベニーダ・ランデエル・ベスターナ一二七〇 電話 三二—九五七三

PROPRIEDADE PROGRESSO
各種冷藏庫自動車代理販賣
土地家屋賣買なら
プログレッソ不動産事務所
聖市タバチンゲーラ街三十二番地上
電話 三二—五八五二
小野壽

大募集

家庭に於てカルサを縫はる方
（男女を問はず）
大量あり
照會は
Snr. Sarkis
RUA CLAUDINO PINTO, 156

ストック清算の大賣り出し

流行服、マント、タイヨール、ベスチード
ジャケツ、ブルーザ等
原價の30%から50%大割引
毛皮物質は10%割引　買わねば損、為のチャンス
LEBLON - Rua Direita, 133

CASA REGENCIA
Rua Prudente de Morais, 228
MARILIA - C. P.
カーザ　レゼンシア「ミシン」
各種、大量入荷
日本製品　獨逸品　乙國品
現金及び月賦
安價販賣
聖市ブルデンシア・デ・モラエス街二二八
マリリア市

聖市ブロクリン・パウリスタ方面時報取次人
小川勘介
R. Francisco Dias Velho, 212 - Brooklyn Paulista

聖市での信用一番
カーザ　ナンテス
野菜種子園
佛、米國直輸入
書籍、品質保證
カタログ申込まれたし
日本文にても可
セノウラの新種大量入荷
大根、聖護院、宮重、美濃九月、其他苗類

多數御注文には特價で提供
郵便局よりレエンボルソで發送します
Casas Nantes de Fremants Ltda. Rua B. Duprat 256 (Ao lado do M. verdun) S. Paulo

尋人

熊本縣人　**吉田宇三郎氏**
至急御面談の用あり住所御一報下され度し
尚御存じの御方は左記へ御通知下さいます御御願申上げます
尚通知先
SHIGUEICHI MURAMATSU
Faz. Sta. Julia do Pinhal
Sto. Antonio da Platina
Estado do Paraná

外用鎮痛鎮痒劑

肩凝り・ケイレン・激務の前後・神經痛・リユウマチスに特効
製造販賣元　大河内藥化學研究所

CURSOS "EFICIENCIA"

大學入學準備志望者

本校は數年以前より斯界に有名なる諸名士にて組織され就中Dr. Leo Bomfimは前ジレトール・コレジオ・アングロ・ラチーノ、前サンパウロ工科大學教授等の經驗にあり、本校の工科部を担當され、醫、法、歯、文學各科部も有名指導者により担任、殊に物理、化學は Prof. Zenobas Strevekes の實習指導は前コレジオ・アングロ・ラチーノ、前コレジオ・ポルト・セグーロのラボラトリオで有名好評高率の入學者を有す

特徴
各大學の入學に必要な連絡を有す、過去十年間の入學試驗問題を引用し完全を期す

入學時期
普通科　十二ヶ月修業　三月十五日入校
特別科　大ヶ月修業　八月一日入校
速成科　三ヶ月修業　受驗期三ヶ月

授業時間
午前の部、午後の部、夜の部

相談部
受驗志願者及び其の父兄に對して各大學に入學に必要な諸條件
一、資格、手續、費用、等等に關して親切確實な本校の無料相談部に照會の上將來の方針を定められよ（手紙問合せの場合は邦文にても可、返信料封入の事）
Rua Gloria N.º 622 Cx. P. 1404
Tel. 36 38 60 S. Paulo

ADUBOS PROMISSOR S. A.

COMERCIO E INDUSTRIA

謹告

永らくプロミツソール完全肥料發販元として皆様に御愛顧を戴きました合資會社佐藤商會を此の度内容充實と新時代に即應せる組織とを以て今後皆様の御愛顧に應ずべく左の會社名を以て株式會社として發足いたしましたから今後は直輸入と同時に消費者の皆様への即賣を以て農產合理化の一助とし農業者の皆様にむくゆるつもりでありますれば今後共御一層の御引立と御贔屓とを御願い申上げます

各位様

ADUBOS Promissor DE QUALIDADE

プロミツソール肥料株式會社

聖市マルチン・カラスコ街五〇番
電略「プロミツソール」郵函一、一〇二二番

營業種目

肥料部（弊社直輸入及内國品）
「プロミツソール印」完全肥料各種、其他單一肥料、過燐酸石灰（米、白、オランダ各國品）硫酸加里　鹽化加里（獨、佛、米各國品）ユトロフオスカ（完全肥料）骨粉各種、屠殺機物肥（マタドール）炭酸加里、マモーナ、アメンドイラ粕其他肥料一切

農藥品部（弊社直輸入品）
硫酸銅　英米國品）石灰（鯨入）B、H、C（12パーセント）D、D、T（日米國品）ペレノックス・コプレA、クプロキールト（以上ボルド液合成劑）フオスヘルノ・ロゼアトクス、トクサフエーノ其他一切

農具機械部（直輸入並に代理權）トラフトール各種並に附屬品、馬耕用農具一式

薯種部（弊社直輸入品）
オランデーザ箱入アイグナハイマ、ボーラン各種（八、九月入荷予定）特價を以て豫約募集中

尋人

聖市ブロクリン・パウリスタ方面時報取次人
小川勘介
R. Francisco Dias Velho, 212 - Brooklyn Paulista

聖市中村市次殿
中村萬吉
聖市中村萬吉
中村萬吉殿
中村萬吉殿

御本尊像入佛式歡喜會（オボン）慶讃法會

期日　八月十五日
正午仮本堂に御本尊御到着、次入佛式、次說教
午後七時　歡喜會（オボン）後會　次說教
各位　ノロエステ眞宗本願寺
アラッツバ市

Casa de Saúde Maternidade "ROCHA LOURES"

北パラナの最も完備せる病院
内科、外科、婦人科、耳鼻咽喉科
精神、神經科、X光線電氣治療
日本人看護人及看護婦居ります
日本の產婦學校卒業
二十年の經驗を有する日本人產婦も居ります
ロンドリーナ市
マツト・グロッソ國カンパラ街の角
ローシヤ・ローレス病院

尋人

宮城縣桃原郡桃生村出身　清水清殿
岩手縣平泉村出身　佐藤三永殿
右夫々郷里より小生宛消息を尋ね來候あり本人御存じの向はず御左記へ御通知を乞う
宮城五右ヱ門
EST. ALTAIR P. S. P.

鮮魚

御注文次第
漁業部ポンタ・グ・ブライア
サントス行電話バラッカ二八
Pra. Igueiral Mardina, 84
SANTOS
上杉義廣

尋人

パール、カフエーに働く青年を至急求めます
好通致します
Rua Thomaz Gonzaga, 116
Liberdade

第五回全伯相撲大會

東京力士歡迎相撲大會

期日　八月卅一日、九月一日二日
（毎日午前八時より開始）
場所　中央線スザノ市
出場チーム　力士廿名　補欠三名
警官一名　付添人二名
大會規則は前回通に準ず
主催會議は大會前日に行う
力士及び付添人は宿舍併宮は主催側にて用意あるも毛布は各自持參のこと
御大會終了の翌日は力士及び役員慰勞會を大會總裁原氏宅にて催うす事になつて居ます
申込み期日は八月十日まで
主催　全伯青年聯盟中央線支部
相撲部
申込先
中央線　スザノ市　郵函　一
代表　高松芳雄

求人

好通致します
Rua Thomaz Gonzaga, 116
Liberdade

サフラン（二五人り）

サフランは古來より高貴藥として各國人に貴ばれ從つて高價な爲市場に僞造品多く又眞正品にてもエキス丁幾を製した殘滓を乾燥し販賣せるもの多く通常にては鑑別困難なり、尚近來紅花をサフランと稱し各地に販賣し被害を受ける者多し、こゝに於て弊店はスペイン產眞正品にして優秀なるサフランを責任をもつて市場に販賣する所以なりサフランは有機製品クロチンを含有し健胃、通經鎮ケイの作用あり、〇・三瓦を溫湯にて浸出して一日三回服用す
又藥用ブドー酒に浸出して用うれば强壯劑となる（紅花はサフランと間違い易いから御注意下さい）
發賣元　長森商會
聖市　郵函　六八八〇
Rua Butantan, 59

FAZENDA MACUCO

Proprietario do Sr. RENALDO MASSI

燦然と光る一大肥沃地

第二期分讓！

パラナ州政府法令解除後弊社の放つ第一彈北パラナ
パラナバアイ
二千三百アルケーレス開放！
安心して求められよ
此の理想郷！！
一家の基礎と子孫繁榮のために！

位置＝北パラナ　パラナバアイ市より六五キロ
聖州ブ・プルンチン市より一三五キロ
埠頭＝テーラロシヤ並にテーラ・ロシヤ・ミスタ
適作＝珈琲を特適とし、その他万作に適す
埠權＝地續登記書號第四、四六一號にて北パラナ、マンダグワリ登記所登記濟
什拂＝現金拂：即時地續讓渡す、又は二カ年々賦にても可
登記所にて正式契約書作成す
地主＝レナルド・マツシイ氏

得丸高橋　土地事務所

聖州ソラツサンダ・七二三番五階五〇七號室
電話　三三・〇三九
ファベラ＝パラナ州領事　アベニダ・クリチーバ一〇一〇　郵函六〇
高張團　北パラナ＝ローランヂヤ市　郵函四四四
支店　有田精二

得丸澤三、高橋幸生、吉田銀三、有田精二氏等各地訪問致しますから、何卒よろしく御願い致します

喜びに湧く

〝民族の發生と共に創造〟

國民の心身を錬磨して　遂に國民性となる

大日本相撲協會より第五回全伯相撲大會　激勵のメッセージ到着

第五回全伯相撲大會殿

今回第五回全伯相撲大會を開催されますことは慶賀に堪えず、日本國技相撲は民族の發生と共に創造し日まで國民の心身を錬磨して遂に國民性となる、本大會は必ずや盛大に且つ將來有意義たることを信じて疑はず、こゝに大日本相撲協會は全幅の祝意と敬意を爽する次第である

昭和二十六年七月

大日本相撲協會（印）

在伯事務局長野崎氏の大なる理解と熱烈な協力の結果實現された全伯青年聯盟の東京相撲招聘團は、最遠角界の都合で稍延日が遅延していたが、宛て次のようなメッセージが送られて來た

一行は愈々來る八月二日東京發と確定した、と聞き次に大日本相撲協會より第五回全伯相撲大會に出場の選手一行の名簿が送られて來た

実りの秋にも悩みあり

棉作者頭痛の種

捗々しからぬ對策運動

棉作者はどうすればよいか

最後の對策は？

棉花暴落の主要原因は一、世界棉花の氾濫的超豊穣二、華盛頓亂熄動を予想しての買手筋の手控え、三、伯國政府が伯國産精綿の輸出を禁止したこと等々にあるとされており、棉作關係者が有象に目る連邦政府への要請の交渉關係も遂に捗かず、去る廿一日就任するラッフェル氏の回答は政府としては無算もなくまたこれといつて良好な對策もたゝぬという頗る悲觀的なものであつたと傳えられている、では一体棉作者はどうすればよいか、田村州議その他議會内棉花委員會では最後の試みとして今一應連邦並に州政府の考慮を促、また棉花對策に關する建言を行い、九月三十日までにその回答を得るよう努力している、即ち同委員會から政府に對してなされた要請は

連邦政府への要請

一、棉花を政府の融資を享受する他の農産物中に包括し　實棉一アローバに對し百クルゼイロスの融資をすること

二、將來の棉花收穫に對する最低價格を設定する事

三、肥料、農藥品を原價で供給し、その運搬賃は無料とすること

四、勤くとも四十パーセントのトルタを生産者に返却すること

北伯義捐金

パ延長線オズワルド・クルース市でパール・アリアンサを經營している本社代理人中村武雄氏から北伯旱魃救援義金として金百クルゼイロスを本社に寄托して來た

棉作者頭痛の種

捗々しからぬ對策運動

州政府への要請

止ること

一、實棉一アローバに對し百クルゼイロスの融資を直ちに開始し得るよう、州政府は州政府の保証で連邦政府から二十万コントスの借款を受けること

二、肥料、農藥品及び棉花種子の鉄道運賃を無料とすること

三、棉花種子を原價の八十五クルゼイロスで配給すること

である、これに對する融資は最も急を要するもので、この措置は、政府が南太河州棉作者に對し六十万コントスの融資を行つた前例に倣し　斷然速可能の案である

契約し、生産の限度も國内消費に必要な八万トンの枠内にとゞめるべきであるが同時に政府としてもこれと歩調を合せて外國産精綿輸入禁止の保證を與えるべきである

棉作者はどうすればよいか

右の通りであるが、万一九月廿日までに連邦、州兩政府が之に對する何らの措置を採らない場合、棉作者としてはその所屬する棉作者組合を通じ、國内の輿論、其他棉業關係者と最低價を止ること

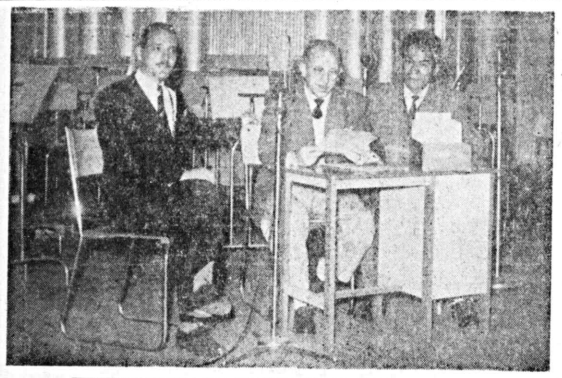

待期と望希せる寄

心配まずご無用

經營には自信滿々

遂に資足した南米劇場株式會社

純日本しき劇場を聖市の眞中に建設し、コロニア文化推進の一翼としようという意圖に出發した農畜銀行、武田俊雄氏らのイニシアチーヴは、計画そのものが官に適したものであるが、千二百コントスの伯銀供託も終り、去る十日には「グンタ・コメルシアール」への登録も完了したので、茲に愈々「南米劇場株式會社」は無事誕生　八月一日から株しきの募集が開始される運び

會社は一株一コントで六千株を募集する。即ち六千コントスの資本金である。一部の人々は劇場の經營に不安を抱いているようだが、經營上の心配は絶對にない と武田氏は次の樣に語る

聖市には劇場が多いようでその實劇場不足なのだ

現にコンセリェイロ・クリスピュアーノ街に出來た聖市最大最新設備の映畫館マロッコスはパンコナシオナル・ド・コメルシオの經營だが、同行のアルメイダ氏に設計圖を見せたところ、早速飛びついて來たね　設計通りのものが建つなら一ヶ月百二十コントスの借賃ヶ拂おうというのだ　マロッコスの姉妹館としたい意向なのだが、若し貸して貰えるなら月二、三本は日本映画も上映するという つまり、そこで勘定をして見よう、六千コントスの資本で保証配當を月一歩とすれば六十コントスだろう、百十コントスの家賃、貸せば後の六十コントスは惜手で丸儲けさ、こういうテもあるのだから經營には絶對不安はない　寧ろ歓好の投資先だ

劇場内の裝飾備品や緞帳などは東寶、松竹両社の管理し日本の智易業者から寄贈されることになつており、なお又東寶、松竹両社からは南米劇場株一其他數ノ

日本の香〝滿喫〟

盛大だつた大瑞丸レセプション

去る廿二日朝サントスに入港した大阪郵船貨物船大瑞丸は、廿五日岸壁繋づけ以來サントス港揚げ貨物の荷役を急いでいるが　去る廿七日　金　午後一時半より船長江藤禎造氏は野崎在伯團長の音頭で聖市、サントスの貿易商、資業家、新聞記者等約百余名を丸船に招待し、ささやかなレセプションを催した　お料理こそ極く質素なものではあつたが　被招待者一同スルメ、鮭　縮緬イリコのつくだに等々をおかずとして灘の生一本にホンノリと頬をそめ、青森名産の林檎「國光」に舌鼓を打ちながら充分に「日本の匂」を滿きつつして夕刻本船を辞去した

両地在住の貿易商、資業家、新聞記者等約百余名を丸船に招待し、ささやかなレセプションを催した　お

〝ご存知ですか〟

伯國々内の日本語放送

私達も協力しよう！

移民の年は老ひても、永遠に若きもの、それは三千年の昔い血潮が求めてやまぬ祖國への郷愁であり、懐かしい追慕の夢である

戰後ブラジルの各放送局に次々と日本語時間が設置され、あの懐かしい日本音樂のメロディーが、電波に乗つて我々の耳を訪れた時　戰時中日本人鎖一切のものから切断されていた我々の荒涼たる精神的生活に、どんなに希望に満ちた心強い感銘を與へたことか

配者は一日この電波の元であるラジオ・エミソーラを訪ねた……

昨年十月一日より、私の愛客に依つて作られたこの日本時間の放送は、毎日午前六時半より七時まで、日本音樂をブラジルの人達に紹介し普及する目的のもとに行われておりますが、政治、商色彩を持たず、後援も殆んど全部がコロニアの人々に依つてなされている上、日本音樂及び日本語による

コロニアの情況等の放送は「まさしくコロニアの聲」と稱すべき番組唯一のプログラムであります、このプログラムは私の指導の下にヴイセンテ・リア氏が放送していますが、日本語擔當者には特に今井英三氏の協力を願っております、現在の後援者は

サンタ・ベロニカ醫院

今井英三氏

プラサ・ド・パトリアルカ二十二番地第三階の廣本紙放送局を訪れた日本語時間の放送を各室に分割し、日本語指導者に對し、各室の聲の家庭の家族に快適な日本語で調子の次の樣な放送を

ブラフェッソール・ケーレル醫院

「わかもと」

カーザ・チェテ

日の出食堂

コルション・レブロン

宮本書店

以上であります

この番組には、みなさんの結婚、誕生日等を祝ぶ無料で放送しますからどし〜〜お知らせ下さい

尚みなさんの中で今野アントニオ技師のようにこのプログラムの充實を期し、自發的にレコード等を提供する人があれば喜んでお借り致しますからお届け下さい

又この番組時間放送の手傳いが出來るような日伯両語に達者で尊敬のいい二世嬢にヴイセンテ・リア氏が放送していますが、日本語擔當者は直接ビラチニンガ放送局まで舞出頭下さい云々…、寫眞は左よりクローヴイス氏、ヴイセンテ氏

今井英三氏

〝ご存知ですか〟

日本語放送

私達も協力しよう！

ブラフェッソール・ケーレル醫院

「わかもと」

カーザ・チェテ

日の出食堂

コルション・レブロン

宮本書店

以上であります

この番組には、みなさんの「まさしくコロニアの聲」と稱すべき番組唯一のプログラムであります、このプログラムは私の指導の下にヴイセンテ・リア氏が放送していますが、日本語擔當者は直接ビラチニンガ放送局まで舞出頭下さい云々…、寫眞は左よりクローヴイス氏、ヴイセンテ氏

今井英三氏

本紙記事が取持つ縁

名乘り出た高島さん

七月十一日發行本紙第三一四六号三面に「變つた尋ね人」という見出しで天勝一座の人々が自動車曲乘りの東健兒さんがブラジルに居ると答えたからも度あいたいと尋ねている人のうちに愛知縣渥美郡泉村伊川津出身の高島廣一郎といふ人の名を載せたが　それについて

左の寫眞の明らかな書面が編輯部に舞い込んだ

劇紙の變つた尋ね人

というタイトルで天勝一座の東健兒さんが高島廣一郎さいふ者ヶ尋ねしいると

いふ事を知りましたが高原廣一郎といふのは東さんの記憶違いで　高島廣一の間違いであります

そしてその高島廣一は實は小生であります、平凡な名前なのに小生の名前は今まで

寫眞ニュース

蒙御免

罷り出た密輸映畫

密輸映畫の調査に總司令部映畫檢閲局長御旗ソテル氏が滿鉢來日したことは本紙既報の通りであるが、その結果判明した未上映の密輸映畫はざつと下記の通り　まだこの外に五、六本は何處かに潜伏しているといわれ、目下ブラジル向航行中のオランダ船でもなお五、六本のみつ輸ものがブラジル同胞へのお目見えを樂しみに長の道中ならぬ海の旅をつづけているという

を超過する事三百數十、正去る七月十八、九両日に亘るリンス市での公演も物凄い大人氣で、有志贈呈の花籠一十五箇　定員千二百人

晴しい人氣を博したが

好評絶讃に應えます

歸郷

八月五日まで上映延期致映日迄日五月八

本年度第一の話題を浚う超大作、燦として輝く不朽の名作

木暮實千代　佐分利信　主演

サンフランシスコ劇場　提供　興伯社會行

藝能團お名殘り公演

來る八月三日から五日迄最後の熱演

去る六月八日著聖以來十四日から十七日に至る四日間超満員の聖市公演を皮切りに　近郊及び奥伯各線の公演行脚をつづけていた日毎計招聘の虎疫師　市丸姐さん　吉賀政男女子等一行の藝能團は　至るところ沸騰する人氣で大成功を収め　最後に北パラナ各地方を寫つて廻っていたが　卅一日のマリアルバ市公演で一應全線公演のプログラムを終えるので、八月一日歸聖歸國の節裝を整えることになつたが　歸國に先だち　日毎社では一行の了解のもとに　八月三日から五日までの三日間テアトロ・クルゼーロ・アルチスチカで「お名殘り公演」を催し、新編成の素晴らしいプログラムで一般フワンの要望に應えることゝなつた、三日（金）は午後八時より一回　四日は午後二時　八時の二回　五日（日）は午後八時より一回公演される、入場料は五十クルゼーロス均一である

〝きいひごなりました〟

去る廿五日午前十時半、聖市ブラジル通り一番地の自宅で、故中山チヨ夫人（享年五十八才）は、過般來の病勢悪化遂に遂に帰泉の客となつた、遺骸は翌八日午前自宅出棺ラザロ共同墓地に埋葬されたが、會葬者多數盛大な葬儀であつた、

〝ご存知ですか〟

日本語放送

私達も協力しよう！

ブラフェッソール・ケーレル醫院

「わかもと」

カーザ・チェテ

日の出食堂

コルション・レブロン

宮本書店

以上であります

この番組には、みなさんの「まさしくコロニアの聲」と稱すべき番組唯一のプログラムであります、このプログラムは私の指導の下にヴイセンテ・リア氏が放送していますが、日本語擔當者は直接ビラチニンガ放送局まで舞出頭下さい云々…、寫眞は左よりクローヴイス氏、ヴイセンテ氏

今井英三氏

〝ご存知ですか〟

日本語放送

私達も協力しよう！

ブラフェッソール・ケーレル醫院

「わかもと」

カーザ・チェテ

日の出食堂

コルション・レブロン

宮本書店

以上であります

この番組には、みなさんの「まさしくコロニアの聲」と稱すべき番組唯一のプログラムであります、このプログラムは私の指導の下にヴイセンテ・リア氏が放送していますが、日本語擔當者は直接ビラチニンガ放送局まで舞出頭下さい云々…、寫眞は左よりクローヴイス氏、ヴイセンテ氏

今井英三氏

二色旗ビル

四つ葉のクローバ

春よいづこ

街に出たお嬢さん

君を呼ぶ歌

（以上三十五ミリ、個人所有だから興行は絶對に罷りならぬ）

戰國群島傳

女の闘い

太閤記

織田信長

海の見える歌

一乘寺決闘

假裝舞踏會

戰後作品以上いずれも十六ミリ

高島久一とか高橋廣一とかいろいろに間違はれるので不思議に思つている位です　ともあれ新紙の記事のお蔭で東さんに再會出來るのは誠にうれしい譯厚く御禮を申上げます、天勝一座の當地公演はまだ確定していません

若し當地へは來られないやうでしたら田聖して東氏に面會するつもりです

先は御禮まで　云々

因に高島廣一さんは以前パラナ州アシトニーナで雑貨商を經營していた人で現在はクリチバ市に住んでいる

告示第十七號

尋ね人照會がありまして左記尋ね人照會がありまして本人又は其の消息御承知の方は富在外事務所宛御通知ください。

昭和二十六年七月二十五日

在サンパウロ

日本政府在外事務所

記

一、尋ねられる人

溶合泰（ゆたか）大正元年八月生　本籍山形縣東村山郡大蔵町

最後の住所サンパウロ州モヂアナ線ダバーラ町サン・ジョアキン郵函六八小西方

尋ねる人　山形縣東村山郡天童町久野本七九八

落合貞次

二、尋ねられる人

田中貴子　田中俊雄　田中道子

右三名の父は昭和十四、五年頃東山農事會計籍山部總務課長の相當の地位にあつた由

尋ねる人　東京都武蔵野市吉祥寺四四三　加藤方

坂口基美子

三、尋ねられる人

小泉嘉（よし）小泉とし子　原籍山梨縣東八代郡柏村上曾根　最後の住所パラナ州ローランジャ郵

富士橋民地上本茂一方

尋ねる人　山梨縣東八代郡柏村上曾根　小泉高治

藝能團一行の殘名公演切張

晴丈賀古、子靜線、三、歌多千藤原、丸、南、男政賀古　から左として向眞寫

朋照賀古

〝ご存知ですか〟

日本語放送

私達も協力しよう！

ブラフェッソール・ケーレル醫院

「わかもと」

カーザ・チェテ

日の出食堂

コルション・レブロン

宮本書店

以上であります

この番組には、みなさんの「まさしくコロニアの聲」と稱すべき番組唯一のプログラムであります、このプログラムは私の指導の下にヴイセンテ・リア氏が放送していますが、日本語擔當者は直接ビラチニンガ放送局まで舞出頭下さい云々…、寫眞は左よりクローヴイス氏、ヴイセンテ氏

今井英三氏

NOTICIAS DO BRASIL

Diretor Responsável SANEMI HARADA — Diretor Adminis. e Proprietário SEISAKU KUROISHI

Fundado em 1917 — Redação, Administração e Oficina: Rua Heliotropos, 127 — Caixa Postal, 3148 — São Paulo — N.º 3154

ANO XXXIV — SAO PAULO, 30 Segunda-Feira DE JULHO DE 1951 — Circula às Segundas, Quartas e Sextas

農業欄

棉花相場下落への"對策"
棉作七人組制を推奨す
これぞ生產者の新しき"在り方"

棉花相場下落に對し今後の棉作者のとるべき方針として、生產費の切り下げのことを前回の本欄で掲唱した、その際農機具、肥料、藥品等を共同購入等によりなるべく安く買に入るようにすると述べたが、その方法について今回は棉作七人組制の有利なる組織

これはその隣近の棉作者七家族が連結して、その相互保護によつて農業に最も缺如している信用の向上を計りまた生產組織、運營により收益を增し生產費を切り下げると共に販賣の際量による利益を獲えることである。この七人組制度は直訳に政府の認める產業組合として合法制を獲得できるもので、七家族位の單位は何處でも集結するには左程困難を感じないはずである。從つて各地に續々と七人組制の小產組合が作り出用、生產面方面を一層强化し、結局產業組合までに進展する。そして將來は更に此等を統合する聯合會を組織すべきである。この集合組織ができれば政府に於てもこの中央機關を通じて技術的の指導援助はもとより的銀からの融資も充分可能である

この七人組連帶制を如何に運用するかは、その地方によりて多少異なるも、要は地主なり借地なりの棉作者が七家族團結し、地方の商人なりマキナと契約し一定の條件のもとに棉作を共同經營するものであるがなるべくはアレンダンなりシンプラ會社を相手に直接契約引する方が利得が大きい。契約は組の内より代表者を一名選び、會社との取引は總て代表者が行い、事務の簡易化を計り組内の他の者は專ら任就を代表者に提出して置き組を合法化する、現物受渡期、入荷ならば棉、相場に特に注意を拂い、組内相互の計算に交付の種を作らない樣にする、契約條件は城富の借入何クルゼイロス、利廻何步、責任棉花の棉何アロバ、引受り期限何月乾燥○、○○以下で渡げ、本年の賣棉の高値で其成なる利益を獲得されたはずなるも本年六月に於て六○、○○で契約し値で取獲補金部は渡された、それでもまだ働かの所得があつたそうである。この美擧に感激したが、非常に成績がよく實際ノローバ當り、生產費六