TRI-SEMANAL No. 3128 São Paulo, 28 de Maio de 1951

NOTICIAS DO BRASIL

Redação e Administração - Rua Heliotropos, 127 - Caixa 3148

伯剌西爾時報

發行兼編輯人 伯劇西爾時報社
聖市エリオトロポス街一二七
郵箱 三一四八
社長 黒石清作
毎週 月、水、金發行
料金 一ケ年 二百四十ミルレース
半ケ年 百二十ミルレース
購讀 一部 二ミルレース

第三次大戰は文明の破滅

ソ聯の脅威今や世界的

自由世界の軍備擴充へ

ツ大統領・援助費八十五億弗要請

若し第三次世界大戰が勃發すれば

【ワシントン廿四日AFP】ツルマン大統領は相互保安對外軍事助援費計畫として八十五億ドルのクレヂト承認方を議會に要請するに當りツ大統領の聲明書で大要次の如くソ聯の世界的脅威を述べている

すべてゐう故に我々はいかなる事をしても、世界大戰と文明の終りの結果を招來する危險を回避する必要がある、若し米國以外の世界がソ聯に屈服し反米的に再編成されたならば我々は到底我が文明を擁護ずるは不可能である、故に米國は世界中の民主國家群と協力しなければならぬ、宥和政策によつて平和が得られるものではなく、孤立主義によつて安全が確保されるものでもない、我々は斷じて屈服するものではないのだ、而して今我も闘つてゐてはならない

ツ大統領は共同保安體制計畫書は「ソ聯の脅威」の特徴を次の三點に置いて立案されたと述べている

一、ソ聯の脅威は世界的である、クレムリンの謀略は自由諸國を一國々々掌中に收め、自由世界に挑戰せんとしている

二、ソ聯の脅威は人類活動のあらゆる形態にまで及ぶ全体的のものである、國境侵害、經濟戰、思想戰、サボタージによる國内の秩序紊乱書策等々故にこれに對處するには自由世界の力は軍事的のみならず、政治、經濟分野の結束が必要である

三、ソ聯の脅威は無限に續くものであるが故にソ聯の軍事行動等を測り事態を考慮し、自由世界の軍力、經濟力を一層擴充する必要がある

右の共同保安体制確立は米國自力のみでは到底不可能であつて、自由世界の一致努力協調の上にこそ確立されるべきである

最後に

自由諸國民確固不動の決意のお蔭で、ソ聯首腦者らは加重する國内的壓力に對抗せねばならぬであろう

クレムリンに制壓された諸國民は、世界中の反ソ勢力がソ聯政府要人をして遂に攻撃政策を放棄せしめるに至るという確信のもとに、徒々ソ聯に反抗的な態度を示すであろうと述べている

今回ツ大統領が議會へ承認を要請したクレヂット八十五億ドルの内譯は左の如くである

對外軍事援助費、歐洲＝五十二億四千万ドル、北アフリカ及中東＝四億、千五百万、アジア＝五十五万五千ドル、ラテン・アメリカ＝四千万ドル

對外經濟援助費、歐洲＝十六億九千万ドル、中東及北阿＝一億二千五百万ドル、アジア＝三億七千五百万ドル、ラテン・アメリカ＝一千二百万ドル

ナチズム擡頭

英外相・西獨の現狀摘發

【ボーン廿一日UP】ハーバート・モリソン英外相は本日記者團との會見席上で西ドイツにナチズムが再び擡頭しつつある事實を指摘し、最近施された選擧に言及、ナチストに類似せる諸政党が勝利を博した結果に不滿の意を表し、ナチズムの再興を非難した一方デナウアー西獨政府は憲法に反對する最大のナチスト系ドイツ社會党を彈壓する計畫を先日發表したが、現在まで共產党彈壓對策に關しての批評はなされていない

世界聯邦政府

反軍擴世界運動へ

ローマ法王創設の急務力說

ローマ法王

【ヴァチカン市發AFP】ローマ法王十二世は五月七日世界聯邦政府創設世界運動第四回大會に參加すべくローマに滯在中の十ケ國代表廿五名に對し諸國民を破滅と虛脫へ導く大規模な軍擴計畫を中止せしめるために、國際政治組織、換言すれば世界聯邦政府の創設の必要を力說し、創設に盡力するよう要望した

同機關の目的は戰爭に反對する傳統的な宗教の根本方針に則るものである旨を强調した、法王の世界政府創設提唱の言葉を聞いた十一ケ國代表は次の通り

米國、アルゼンチン、イタリア、スエーデン、フランス、英國、日本、印度、オランダ、デンマーク、ノルウエー

朝鮮の戰亂近く終結か

ソ聯が和平希望の暗

【ニューヨーク二十四日AFP】條件つきで朝鮮の停戰を希望するソ聯の新提案がなされた、とニューヨーク・タイムスが報じた、但し右の情報は他の方面で確認されていない

英イ紛爭解決に協力を期待

英國、印度政府へ懇請

【ロンドン廿二日UP】英國は石油問題に關する英イ紛爭を平和的に解決せしめるよう、印度の調停方を懇請した、この盡力依賴は今週初めニューデリー駐在英國高等辨務官アルキバルド・ナイ卿によつて印度政府になされたものである

英當局は印度が石油問題に干渉するか否かはまだ不明であるが、ネール印度政府が英イ紛爭解決に協力することを期待していると今夜言明した

ソ聯政治機構至つて脆弱

打倒クレムリンも可能

【ワシントン廿四日UP】米國議會文庫はソ聯刊行物や農業集團に關する最近の報告書を提出したが、その報告書において近き將來ロシアに組織的な革命突發の徴候は全然見られないが、然し數十万の人と米國の協力はクレムリンの要人たちに著しい打擊を與え、事首尾に行けば彼らを倒すことができるであろうと述べられている

石油問題、注目の的

【テヘラン廿四日UP】イランはソング・ロ・イラニアン・オイル・カンパニーの石油國有化に關する最後通牒を英國に發附した、更にベルシア灣帶營の銃營は第三次世界大戰を誘發するであろうと英國に警告を與えている

イラン政府はモハメド・アリ・ヴァレステー藏相を介してアングロ・イラニアン・オイル・カンパニーに對し文書を送り、若し一週間以内に國有化法案に關して討議する代表者を任命せぬ場合、イラン政府は國有石油會社の施設物全部を接收するであろうと警告を與えた

灣一發の銃聲

ベルシア 大戰誘發必至

イラン、英へ最後通牒

資材缺乏で

戰工六千解雇

【デトロイト廿四日UP】フォード自動車工場

フォード・モーター・カンパニーは或る種の必要資材が缺乏のため「マーキュリー」「リンカーン」自動車工場職工六千八百名を解雇した

佛國の軍事費

五千一百億フラン

【パリ十九日AFP】フランス國會は昨日國防豫算に關して討議を續行したが一九五一年の軍事費を五千二百億フランに決定する第一條々四一四たい一七七で採擇した

國連の郵便切手

九月に發行

【ニューヨーク十八日UP】國連特別委員會は來る九月、國連より發行される最初の郵便切手の圖案を採擇した

ベニシリン

日本の生産增加

【東京UP】英國通信によれば、日本のベニシリン生産額は漸次增産の一路を辿つているが、工業會筋では今夏までには產額一兆五千億ユニットに達するだろうと見られている、ベニシリンは日本輸出品花形の一つで生產額の三割を振り向けているが今年の月平均輸出量は四千乃至五千億ユニットに到達する

ソ聯「非常態勢」へ驚進

平和色で築く潛在勢力

「スターリンの自信」へあと十年

第二次大戰の歐洲派遣軍總司令官アイゼンハウアー元帥がトルーマン打倒偉業を果してモスクワを訪問したときのことである、たまたま「赤い廣場」では、ソ聯の戰勝後初めてのメーデー祭行進が行われ、元帥はスターリン首相以下クレムリンの要人やソ連軍首腦たちと並んでレーニン墓上の露壇を占つた黨員を行進するソ連の青年男女たちは、スターリンにさゝげた歡呼をそのまゝ臺上の元帥にも送り、ともに翔つた連合國の戰友の總指揮官に對し感謝と尊敬を表明した、それから五年余り過ぎ去つたいま、アイゼンハウアー元帥は共產主義から西歐を守る新たな歐洲統一軍司令官に任命され、鐵のカーテンの外からと東の輕擧を戒める嚴しい人となつたのである

これは朝鮮戰亂をきつかけとして、西歐が軍擴態勢に入つた大きな世界情勢の轉換を物語るこゝに過ぎないだろう、だがこの世界の緊張狀態に一体ソ連はどのような態勢をとろうとしているのだろうか、ブルガーニン・ソ連副首相は昨年十一月の革命記念日前夜の演說で「われ〳〵の平和愛好政策はその弱さを意味するものではない、われ〳〵は必要とあらば武器をとつて立つ能力がある」と述べ暗にその用意のほどを示したものである、といつても西歐側の急速な戰備擴張强化に對して、ソ連はおくまで「平和擁護」の旗印でもつぱら防衛的な態勢を整えるのが目立つていた一戰爭の脅威」はすでに四七年十月のコミンフォルム結成當時から强調し續けていたがソ連の重事豫算面では、昨年六月朝鮮戰亂直前に成立した豫算でも、軍事費がその一八・五%という期合で戰爭中の最高五九%台と比べてもはるかに低率であつた、かつて第二次大戰を前にして示したような國防工業の再擧備、戰爭氣構えの轉換といつた徵候もみせていない（三九年の軍事豫算は歲出の二六・一%）これはもちろん一連の經濟機構がいわゆる社會主義計畫經濟として、單に政府の計畫統制下におかれ、戰時、平時の切り替えが容易だということも考慮されねばなるまい、第二次大戰がすんで間もなく、スターリン首相が「平和建設の時代に入つた」と号令かけたが、それまで戰車や彈丸を作つていた工場からはトラクターや家庭用品のナベ、カマ類が產されるようになつたものだつた

そんなわけで、朝鮮の風雲が險しくなつた昨年八月ごろから今年にかけても、ソ連は戰爭態勢についてはゆくとも公けにせず、かわりに空前の新規建設計畫を發表して、大々的に「平和色」を打ち出したのが特徵的であつた、新建設というのは、ヴオルガ、ドニエプル、アムダリア二中央アジアの三大河にダムと運河を建設するというので、いずれも五―六年の計畫で昨年末にはヴオルガ―ドン運河の完成豫定期間をさらに二年短縮して五一年中に完成すると發表した、この運がの完せいにより、ヴオルガ水運を通じてソ連が待望していた白海、バルト海、カスピ海、ヴアリーヤー黒海を連絡する單一水路を實現する計畫である

（つゞく）

長篇小說 春の門

丹羽文雄 (36)

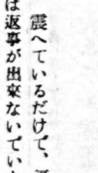

震へているだけで、福子は返事が出來ないでいた。

「小牧も來ているよ。君と仲良しの小牧も來ているんだから。ね、僕の顏を立てて、ちよつと顏を出してておくれよ。ちよつとでいゝんだ。お願いするよ」

謙作は妻の肩に兩手をかけた。それを搖ぶつた。

「ひどいわ」やつと答えた。

「うん。ひどい？　ひどいことは判つているんだけど、あの二人に突合つてしまつたんだ。小牧はよせといふんだ。一子はそんな馬鹿なことゝいふんで　それぢや試してみようと、二人を連れて來たんだよ。だから今更君が顏を出さないと、僕の恰好がとれなくなつてしまふんだ」

「あたし、そんな挨拶出來ませんわ」

目を潤ませた。謙作は目を避けた。何か眞正面から魂を打ちに來るものがあつたからだ。

「世間にはこんな場合さばけた奥さんもいらつしやるでせうけど　あたしには出來ませんわ。あなたと昔何かあつたというひとゝさえ、平氣で會ふことは出來ませんわ。あなたつて、ちつともあたしの氣持を判つては下さらないのですね」

「顏出しするくらい、何もそんなに難しく考へなくてもいゝんだ。さあ、いこう、いきにくかつたら一緒についておいてね　さあ」

手を引かれて　福子は抗つた。謙作がむきな力を籠めた。福子はもう死んだ氣になつて應接間の方に引かれていつた。

「だから、あたし、あれほどこゝへ來ること、厭だつて言つてたのに。細君ごつてるらしいわ」

應接間では、一子がそんな風に小牧に言つていた。

「謙作君の惡趣味だ。僕は止めさせるつもりで附いて來たんだけど　來るんぢやなかつた。あの時きつぱり謙作君に斷ればよかつたんだ」

福子が　氣の毒すぎると思つた。寄つてたかつて

ふく子を嘲笑しているのと同じであり、万一それほどの思いやりもなくなつているのかと福子に誤解されることは耐えがたかつた。しかし福子の立場を少しでも救つてやるつもりで附いて來たのだが、結果は反對になつた。

「こつそり二人で歸つてしまいませうか」

「その方がいゝでせう」

と小牧は立ち上つた。

「今夜、あなたと二人でどこかへ行つてしまつた風にしてしまうのよ、謙作にはそれくらいの汗掻をしておかないと、細君虐待で、ますゝいゝ氣持になられては困るわ。あたしとしても立つ瀬がないわ」

「あなたつて人は、ゴシップほどの惡人でもないんですね。心の中には、一番最後のものを殘しているんだから」と、小牧は正直にいつた。

「あたしもやつぱり人の子よ。といふのは浪曲ね　小牧はそこらを歩きながら、謙作だけが惡人だ。謙作だけが惡人だと　腹の中でカを入れて呟いた。そして　謙作君のつもりではちの細君はこんなにもさばけているんだと　見せびらかしたいんですせう。男のくだらない時代おくれの虛榮心ですよ。そんな虛榮心がどんなに嘘、ばちか謙作君は氣がついていないんだ。どれ程精神を傷つけるものか、そんなことをしたら肝腎の自分を侮辱することになるんだけど　氣が付かないんですよ。

「だけど　謙作からあの虛榮心を拔いたら、あとに何が殘るの」

自分よりもつと辛辣に見極めているので、小牧は改めて一子を見直した。

「謙作は可愛い娘さんをつれて歩いてるのね。久美さんとかいつたわね」

「こゝの奥さんのいとこですよ」

「時々『シーク』にも一緒に現れるけど、あんな男といつまでも附合つていては、その内に取りかへしのつかないことになると思ふわ」

作品募集

俳文、隨筆、小品、句評「〆切なし」
紀行文、子供俳句、詩

投稿は一切左記詩魂發行所へ
宛名 C. HASEGAWA - C. P. 302 - Marilia - C. P.
M. SAKAI - C. P. 302 - Marilia - C. P.
「第七號」 雜詠 十句 香茶選
課題＝初霜 五句 香茶選
野老（トコロ、山芋の一種） 五句 鶴汀選
〆切六月十五日
詩魂發行所

資石商
カーザ・カストロ
飾店は約三十年以前より日本人諸賢の信用と好評を續いて居ります

Rua 15 de Novembro, 26
S. Paulo

良く効く
信用最大
薬
パウリスタ
製薬株会社
製造

ペ・セ・ペ印
各種藥

強壯劑
・フィガビトール
整腸劑
・コンビラクト
風邪藥
・ペセペ印アスピリン
其他何んでも藥はペ・セ・ペ印を
内外藥店で
お求め下さい

Dr. ATALIBA T. de FREITA
買います
借用証書、レヲトラ、ヴプリカツタ、ブロミソーリアス（期限前又は期限過）サンパウロ及郊内にて請求取立一切、家、シヤーカラシチオ等買、お世話いたします、委細左記へ午後一時―六時
SUZUKI
R. Quint, Boaiuva 176
3.º and. s/314 S. Paulo

―作品募集―
俳文、隨筆、小品、句評「〆切なし」
紀行文、子供俳句、詩

投稿は一切左記詩魂發行所へ
宛名 C. HASEGAWA - C. P. 302 - Marilia - C. P.
M. SAKAI - C. P. 302 - Marilia - C. P.
「第七號」 雜詠 十句 香茶選
課題＝初霜 五句 香茶選
野老（トコロ、山芋の一種） 五句 鶴汀選
〆切六月十五日
詩魂發行所

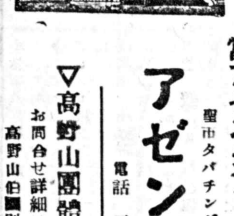

知友諸賢
右記十七名が愈々本日第四陣として旅立ちました
切にその御安着を祈る次第です
今ぞ最古の信用と最高の技術はその眞價を發揮致しました　訪日御申込みは常に絶對安心出來る
富アゼンシア・コガに!!
聖市タバチンゲーラ街八三
アゼンシア・コガ
電話 三二―八一〇一　三三―一九四八
▽高野山團體墓參團員募集△
お問合せ詳細は
高野山伯剌別院又は富アゼンシアへ

訪日御挨拶
謹啓　秋も段々ふかんでまいりました、御一統樣には益々御多祥の御事と心からお欣び申上げます
私儀先般　聖市アゼンシア・コガにて日本訪問手續致しました處、この程恙く完了いたしまして予定通り五月廿二日午後七時コンゴニア空港出　と相成りましたから、この段取り敢えず御通知申上げます
今回私の郷土出　に當りましては身に餘る送別の宴を催し下され且つ又多大なる御餞別を忝うしその上遠路わざわざ御見送り迄賜わりましたる段御厚志唯々感激の外ありません、この段更めて厚く御禮申上げる次第であります、どうか皆樣には今後共御躰御自愛御繁榮あらん事切にお祈り申上げると共に小生留守中の事等この上共にお願申上げます
甚だ簡畧ながら紙上をかりて先づは以上の如く御禮旁々出發の挨拶申し述べる次第であります　啓白
一九五一年五月廿二日

西出　昇吉　外　最
片山　悦太郎　妻　クス
橋　繁一　倉　本
田　徳衛　倉　本
坂　幸太郎　早　妻
葉　千代　妻　代
村　幸太郎　濱　妻
賀　ツナエ　古　妻
部　善一　森　全
崎　七リナ　竹　全
井　萬七　土　妻
タマノ　全

石川縣能美郡大杉谷村字長谷
高知縣高岡グン高岡町鳴川
愛知縣丹羽郡古知野町大字南高屋本鄉
福島縣伊達グン飯坂村字津滿
宮城縣宮城グン廣瀨村鄉六字館
熊本縣章北グン田浦村字海浦
ふく岡縣三潴グン城島町芦塚
ふく岡縣浮羽グン千年村大字清瀨
高知縣高岡グン川内村謙出
兵庫縣讃路三原グン八木村字島井

躍進の聖州を語る

米國の對伯資本投入
サンパウロ州へ半分
サンパウロ市長紐育で記者團と會見

【ニューヨーク廿三日AFP】當市に滯在中のサンパウロ市長アルマンド・ソアレス・アルメイダ氏は記者團に對しブラジルにおける米國資本投入者主にサンパウロで急激に增加していると述べ、投資された六億ドルのうち半額はサンパウロ市及びサンパウロ州に投入されたさ語つてサンパウロ市の異常な發展に言及、現在同市の人口は二百廿一万九千を數え過去十年間に一七%の增加であつた右のうち三十七万五千名が職工である一九五〇年にサンパウロ州は米國へ約五億ドルの物資を賣却したと語り最後に將來サンパウロのため費消される一億六千五百万ドルのうち四〇%以上は諸外國で資材購入費に宛られているとのべた

南へ伸びる州道
サンビセンテ＝クリチーバ
一年以内に完成か

今後一年以内に國州道はパラナ州首府クリチーバとへ通ずる工事が完了する筈になつており、開通の曉にはサントスとパラナ、サンタカタリーナ、南大河の南伯諸州との交通が便利となり里程が著しく短縮されるので、有州道の開通は非常に大きな意義がある

マリリア州道開通
交通便利になるアルタ・パウリスタ

聖州車道審議會はマリリアを先日承認、この州道開通案をセイアを繋ぐ州道開通案をリベンペイア＝ツパン＝タンクイロポリス＝パウリスタ間計畫に當つてマリリア市

世界一高いビル
近くニユー・ヨークに建築
「エンパイア・ビル」より百米も高い

【ニューヨーク廿五日AFP】高さ四百八十米の世界一の高層建物がニューヨークの中心地に建築されることになつたと言しの大不動産會社が發表したこの新しい建物は現在最高のビルといわれる「エンパイア・ステート・ビルディング」よりも百米も高く、階上には觀測廣とテレビジョンのアンテナが設けられることになつている

儲け過ぎる會社
アンタルチカとブラーマ
政府消費稅引上げか

飲料及び清涼飲料の消費稅を引上げる法案を提出したその理由はコンパニア・アンタルチカが半間に一億五千万クルゼイロス、コンパニア・ブラーマが一億三千万クルゼイロスという莫大な純益を得ているからだという、儲け過ぎている消費稅を上げて實價を高くする位なら、今の實價を下げてセルベージャやグワラナーを鱈腹飲ませてもらいたいものである、こう提案したらベドローゾ代議士とと位民衆に人氣がよくなるか判らない

プネウマチコ
本年大不足
十二万本輸入か

原料の大不足で伯國のプネウマチコ工業が大打撃を蒙つた當、本年國內で使用する數量が大不足を來たすものと豫想されているので、本年九月までに八万本、十月から十二月までに四万本、總計十二万本のプネウマチコの輸入がゴム擁護實行委員會及び大藏省によつて今回許可された

映畫に致命的打撃？
天然色テレビジョンの出現
——斯界の先端を行く米國に受像機が一千万臺以上！——

さき頃米國のテレビジョン專門技師達が、北米の映畫撮影所と映畫の運命は既にいくばくもないだろう、と發表した、一九五二年末までには米國に二千のテレビジョン放送局と約千八百万のテレビ受像機が設置されることになつている、映畫が此の世から無くなるという見方は至つて極端だろうが、さに角今後目覺しいテレビジョンの進歩によつて映畫の受ける影響は想像以上であろう

因に現在米國にはテレビ受像機が一千万以上も設置されているがラテン・アメリカ諸國には至つて少く、二万六千臺程度だといわれている、ラテン・アメリカ語圏で最もテレビ受像機の多いのは勿論キューバの首府ハヴァーナで國しに一万四千百、メキシコ市の三千六百、サンパウロ市の三千五百足ず等絶的な普及ぶりである、現狀の儘ではマンティガが更に增して不足するともいわれており、牛乳とマンティガの供給率はともに四〇%の減少を來し、特に聖州工業聯盟經濟課が入手した州內各纖道地帶の昨年におけるマンティガ生産量統計は次の通り

（單位キロ）

パウリスタ七四七、四二七	
モデアナ　四七二、七七九	
ソロカバナ一九四、五五二	
アララクワラ九、一七	
ノロエステ二二六、三二一	

◆リンス綫支社發（電報送金　四ゴントス九百六〇內譯は追て發表

◆ブ・プルデンテ時報支社發（電報送金）一コント百八十（內譯は追て發表）

マリリア市　百　時報マリリア支社　五〇宛　富田岩助　森龜次郎　二〇宛　三原天野恒雄

◆サンパウロ男女聯合青年會扱　一コント三八五

內譯　百あて山本義美　松尾武　島偏一　根本一郎　秋山惣吉　中島孝輔　峰岡賢一　袖岡榮三　橋本昇　加藤保一　笹岡忠雄　駒場幸太郎　曾我義明　山岡長太郎　町田源八　五〇あて　酒井文吉　綾部友吉　井上倉藏　林定雄　今むら新藏　松井纖一　小美濃昇　松原卯之助　小川了　山田重喜　野むら飯夫　久能次郎　西丸茂宗夫　菅野武雄　三浦愛壽堂　松尾幸次　長田貞三　渡谷信喜　高倉九州男　長峰正義　比嘉篤吉　横田春吉　二〇　高崎勝（計二、七七〇のうち半額本社扱）　五〇　聖し菊地勝男　二〇〇　ボア・ビスタ青年團　五〇　ボア・ビスタ在林昇

二百年後の世界
人類は大飢餓で滅亡？
人口は百八十億へ!!

【ニューヨーク發UP】世界の人口は驚く程急激に增加しつゝあるので、人類は將來飢餓によつて滅亡する危險にさらされるだろうと米國の專門家が發表した、二百十年後の二一六〇年には地球に百八十四億人の人間が住んでいることになるが、その時代の民衆の食糧問題は一體どうなるだろうか、食糧問題が何よりの重大問題となり、恐らく食糧の危機は益々深刻化するだろう、世界的な失飢饉の脅威にさらされ、ば產兒制限に對する宗敎家の異議も恐らく大きな効果はなくなるだろうと述べている

世界展望臺
血と水と油
アジアで持てぬアメリカ

血は水より濃い。油は水より輕い。ところが、アングロ・サクソンといえば血も油も溶けあつているように考えて疑わないのが普通あたりまえのことらしい。血と油とは別物だというと事を好んで水を差すもの、ように非難される。けれども血と油とは別物だ。

× ×

インドから西へ——アジア、アラビア、アフリカを連れて、民族意識の高まる波が異常な底力を思わせつゝうねつて行く。サバクのある土地というだけで何か程度の低い人間のように思われる。が、こゝでも血は水よりも濃いに違いない。中東も近東も北アフリカもインドと同じように、血によつて團結しようとするのが今日の動きだといえないものか。

イランの現狀は石油會社の名の通り、二つの面から分析して行かねばならぬ。第一は、アングロ・サクソンにとつての血と油の問題第二は、イラン（ペルシア）人はじめ、トルコ＝モンゴル人、クルド人、アラブ人達にとつての油と血の問題である。この二つの面は、しかも單にイランだけではなくもつと廣い地域の現狀を見る上でも最も重要なものである。

× ×

イラクもまた石油國有化への道へ一歩ふみ出した。エジプトはスエズ運河會社の國有化をねらつている。佛領モロッコはフランス本國の壓壓に反抗してアラブ・モズレム・モロッコの民主体制確立を要望している。イランも國じうねりの波頭の一つに過ぎず、眞先にかけてシブキを飛ばすものは外ならぬインド。このアジアの新しい獨立國が今日の世界でどんな立場を占めているか、あらためて檢討しなければなるまい。カシミール問題についてのインドの態度と朝鮮戰亂に當つてのその役割——二つともに今までは餘りにも輕く扱われすぎてはいなかつたか三十八度線を突破すれば中共が介入して來ること必至であると「警告」したインドを忘れ去ることは出來ない。

「今日アジアでは今までにないほど米國の威信が低下している」——東洋の現地を見てまわつた作家ジェームス・ミチナーはサンフランシスコへ歸りついて、こう語つている（AP）——「アジア大陸では白人はもう歡迎されない」と。

× ×

米英と一口にいわれるアングロ・サクソンの濃い血液も、一度このへんで檢査して見る必要はないか。朝鮮で中共と戰うことを拒否した英國の態度に對し、歐洲防衛に主力を注ぐという建前からではあるが、極東だけに限らず事ごとに米國の素早い前進にブレーキをかけるような英國の態度を見逃がしてしまうことこそ現下の情勢を見る上で最も危險だといわねばなるまい。

反帝用ではない。プレーキである。速度の差ともいえるが、その差が大きすぎるのである。しかし、その結果が現實の事態となるのであるから、この方の關係は重要である。

× ×

同じ日に新しい大使をマドリードに送つた米英であるが、米國が今すぐにもスペインと實質約其同盟に參加させるような策動を見せたのに引きかえ、そんなことはイヤだという英國の態度はようにユーゴ援助の聲を大きくした米英ではあるが、ロンドンでは（チトーの反對などは聞こえないふりで）トリエステをイタリアへ返還しようと約束する英國。翌日講和についても同じような態度にある英國である。

問題は　そこで、英聯邦の血の源イランの石油が危地に落ちこみ、英聯邦の大動脈スエズ運河が繼ち切られようとする今日、アングロ・サクソン血液銀行が果して共同手術に成功するかどうかという點にある。

（南井慶二）

保守黨の聖州を語る
米國の對伯資本投入
サンパウロ州へ半分
サンパウロ市長紐育で記者團と會見

【ニューヨーク廿三日AFP】當市に滯在中のサンパウロ市長アルマンド・ソアレス・アルメイダ氏は記者團に對しブラジルにおける米國資本投入者主にサンパウロで急激に增加していると述べ、投資された六億ドルのうち半額はサンパウロ市及びサンパウロ州に投入されたさ語つてサンパウロ市の異常な發展に言及、現在同市の人口は二百廿一万九千を數え過去十年間に一七%の增加であつた右のうち三十七万五千名が職工である一九五〇年にサンパウロ州は米國へ約五億ドルの物資を賣却したと語り最後に將來サンパウロのため費消される一億六千五百万ドルのうち四〇%以上は諸外國で資材購入費に宛られているとのべた

◎おてんば姫？

保守黨な英國の貴顯紳士淑女連から、少しおてんばだ（？）であらせられると批評されている英國のマーガレット姫は　このほど狐狩りにいつたというので、また問題となつた、というのは殘虐スポーツ反對聯盟の實行委員會で「英國人の半分以上が嫌惡している」との決議を採擇したのであるが、よく調べてみると姫はジープで單にきつね狩り隊について行つたというだけにすぎないことがわかり「ナーンだ」ということになつたが、英國にはとかくこんなうるさ方が多いです

◎輕薄と事故は反比例

街頭の讓音を無くしようとかねて研究に研究を重ねていたローマの警察當局は、この程各自動車に對し市內で警笛をならすことを嚴禁したが　同時に事故が續出、そして警笛と事故は反比例することに今さらながら驚いているという

◎アメリカでもこんなことがある

戰時中太平洋戰線に從軍し赫々たる戰功をたてたギルドレッド業海兵隊員は、當時記念にと日本製煙草一箱を檢許のメーン州ヒスルトンにいる母親フレッドさんに送つた、ところがその煙草、彼が復員した後も香として煙を見せず、どこかへ消えてしまつたのだろうとあきらめていた去る日のこと、ひよつこりと配達夫が届けてくれた、ふと見るとその小包に「郵便局の仕切壁の間に落ちていた」と書いてあり、發送日附を見ると一九四四年七月十五日で、もちろん中身はカビだらけだつた

◎醜譯樂上つたり

ロサンゼルスの加州大學にこの程電氣頭腦（エレクトリック・ブレーン）という裝置が出來た、これはロシア語、ドイツ語その他の外國語を英語に醜譯してくれる便利な機械で、スワクという名前がつけられている

◎いずこも同じ

去る日、米デンヴァーの某映畫館で「ハリウッド・レヴュー」というレヴューの映畫を上映したところ、初日に見に行つた赤毛のボスターという警官が「あまりに性的に過ぎる、私の顏は頭髮と髭じように赤くなつた」と本署の道德局に報告したので問題となり、そのことが新聞に出ると、翌日から同映畫館は押すな〳〵の人だかり、入場料に高いプレミアムがつくといつた調子、直ちに上映禁止、館主は二十五ドルの罰金とはなつたが、おさまらないのは一般觀客、口々に「つまらんことをいう警官がいるもんだ、ヤツはアヴァ・ゲール（戰前派）だろう」

◎十九字名前の幸福

米國ハーヴァード大學にドイツ人のジョージ・S・アルブレヒツキルヒンガーALBRECHTSKIRCHINGER　とベラボーに長つたらしい十九字の名前の學生がいるが、彼は戰爭直後ミュンヘンにいたところ、ニューヨークヘラルド・トリビューン紙主催の國際懸賞論文に應募して入選、米獨仲復御祝い二週間の米國見物費用一切を提供され、渡米したところニューヨークのトムソンというハイスクールの校長に見込まれ、ハーヴァードの奬學金を與えられた、さる日のこと彼ぶら〳〵ニューヨーク市內を散步中放送局見學としやれ込んだ、そしてアチラ版　私は誰でしよう」に第一問で即答、二千三百三十ドルの賞金を手にした、彼「僕の名前がいゝんだよ」十九字の幸運にすつかり氣をよくしているという

廣告は時報へ！

◆サンタ・イリヤ日曜　一〇　七〇字だ　五〇　栗窪　四〇　廣野　宮原　三〇宛　澤田　二〇宛　圓　桁やま　緒方　服部　江頭　馬場　栗林　桑若　今むら　石川　中むら　本だ

◆マリリア縣拓植民地　二百旭會守會　一二〇　松下　日出男　百宛　佐藤倉乙助　宮原一郎　五〇宛　荒木貞一　國だ二　昆野崇三　吉　二〇宛　關口いち三　武久政　義　榮太郎　林陶造　むら　藤原昇　上野武　藤川修策　朝比奈爾作　邊保　一〇宛　松永幸吉　瀧ト部を

◆マリリア縣拓植地　一コント松原安太郎　百宛　寺池健兒　高橋周藏　やま　本榮太郎　五〇桐本虎一　三〇宛　富浦福ち郎　藤いち　直澄

◆アグア・ボニータ耕地　二百P・バツション　百宛　B・ルイス　S・ソウザ　五〇A・マルチノ　二〇宛　Z・ゴーメス　アネモS・フエレイラ　O・カーザ・グランデ　一〇あて　J・ソウザ　J・ナタリコA・アンドレ　L・フエレイラ　N・ベルフイレB・スウカス　B・フエレイラ　J・フオルトナツト　三F・ロード

◆二百聞倫植民地一同　一五〇明倫青年會　一五〇明倫婦女會　百奥むら　植民地一同

◆ツパンシ　新東京植民地　百下岡辰一　五〇づつ　芹清次　橋本實雄　三〇づつ　いい芹せいぢ　荒木つぎ男　橋木つぎ男　森光正登

◆ツパン管內　百づつ　し外　吉だ和雄　希望植民地　吉だ其ち郎　五〇づつ　副秀治　サントポリス森川　深　ビタンデーラ木だ正人　內　仲嶺榮藏　池だ龜吉　中島利成　武藤米吉　吉崎　正巳　中た吉之助　パンヂイラ耕地　石神きよし　第二ニツユレマ蘇源四郎　ドンキジヨツテ大八ぼ秀松　タンデーラ黑だ源之すけ　二〇新東京植民地　篠原八　むら智雄　二〇づつ　荒木源太郎　マリリア管　二百森留次郎　百宛　山本重雄　西山長次　パール酒井　乙村官威　二　德太郎　別府久米夫　二〇

◆ノロエステ線リンス驛上塚第二植民地　中央ゴヤンベ植民地　五コントス七八五　內譯　一コント井坂大作　青年會　二五　百ダグリア青年會　二五　○田島喜代德　二百あて　中西貞雄　伊關虎吉　行德鄕　三田篤吉　三田孫二　嶽むら　一五〇あて　田島幸一　中西貳之八　五〇あて　松下長一　岡崎隆道　高野一郎　埴岡政一　三浦重一　有田利幸　田むら敏雄　三〇廣田譯一　（以上グロリア區）二百ふく田せい吉　百あて　栗釜米藏　守屋多賀一　宮里仁牛　五〇あて　鈴木正道　山口貞雄　井坂きよ之　三〇あて　長谷川富小森辰藏　二〇谷奥一　（以上コラソン區）百あて　川島昇宅　野秋一　五〇あて　中岡勝治　宮里榮松　三〇高嶋次郎　（以上シエンシア區）二百　畑中弘男　百瀧川義治　五〇あて　內城政太郎　小出長助　松本只雄　三〇あて　押方榮男　服部豐次　二〇あて　小塚嘉七　服部政夫　畑中道子（以上サビドリア區）百あて　中西新吾　林田日龍後藤直三〇あて　河村敏喜　上村讓之助　津田天野恒雄

◆ブラガンチーナ三、二九四　中央線　四、〇八六　醍し　四三三、九三一　總量二、二二九、三〇七　なお奥モデアナの主要乳產地は左の通り（一日平均量）（數字　行目一九五一年、單位リットル）　マルチノポリス七、〇〇〇　五、〇〇〇　バタタイス　一〇、〇〇〇　六、〇〇〇　プロドスキー　四、〇〇〇　一、〇〇〇　フランカ　一、八〇〇　ウベラーバ　一、〇〇〇　一、〇〇〇　パトロシニオ・パウリスタ　一八、〇〇〇　一、〇〇〇

第三回發表
北伯旱魃義えん金
寄附者芳名（時報扱）

（單位クルゼイロス）

○宛　平昇　杉枝音松　無名氏　一〇宛　藤井政廣　山內榮松　大倉　五藤原秀一　五〇ヴエアード植民地　岡田專治

◆セレジヤ植民地　二九〇　內譯　四〇木下吉彦　三〇宛　山縣平右エ門　河島繁他村兵衛　二〇宛　谷口ふく松　具田政藏　錦戶ふく助　一〇宛　松田隆　佐藤義行　伊藤重吉　松尾豐三〇山本善次郎　二〇宛　加藤仁三郎　佐藤無次一〇宛　前田長吉　山田重太郎　柳崎　佐藤榮藏　瓜生三郎　佐藤義信　森川　佐藤昇一　五〇あて　守長寅雄　三村孫慈治　三〇あて　和氣久藏　都良いち　川上初造　二〇あて　守長辰巳　和氣久藏　一五あて　山本龍春　清水義昭　清水義厚　一四　山本龍代　一〇あて　羽守　清水昌訓　五あて　新延　中田豐勝　以上時報マリリア支社扱）

◆ノロエステ線リンス驛上塚第二植民地　中央ゴヤンベ植民地　五コントス七八五　內譯　一コント井坂大作　青年會　二五　百ダグリア青年會　二五　○田島喜代德　二百あて　中西貞雄　伊關虎吉　行德鄕　三田篤吉　三田孫二　嶽むら　一五〇あて　田島幸一　中西貳之八　五〇あて　松下長一　岡崎隆道　高野一郎　埴岡政一　三浦重一　有田利幸　田むら敏雄　三〇廣田譯一　（以上グロリア區）二百ふく田せい吉　百あて　栗釜米藏　守屋多賀一　宮里仁牛　五〇あて　鈴木正道　山口貞雄　井坂きよ之　三〇あて　長谷川富小森辰藏　二〇谷奥一　（以上コラソン區）百あて　川島昇宅　野秋一　五〇あて　中岡勝治　宮里榮松　三〇高嶋次郎　（以上シエンシア區）二百　畑中弘男　百瀧川義治　五〇あて　內城政太郎　小出長助　松本只雄　三〇あて　押方榮男　服部豐次　二〇あて　小塚嘉七　服部政夫　畑中道子（以上サビドリア區）百あて　中西新吾　林田日龍後藤直三〇あて　河村敏喜　上村讓之助　津田天野恒雄

◆聖し大和日本語塾　牛島辰喜代外生徒一同　二五〇

◆聖しカブスー日本人會　六百

五〇ソロ線ソロカバし　下助一　百バ線アダマンチーナしガリレニヤ耕地森田新吉　百バ線オ・クルース佐藤信藏

◆日伯產業振興會　中央線カンポス・ドジヨルドン支部ジヨゼ・ダ・ローザ區　內譯　百あて渡邊義雄　中むら島楠　佐伯駒夫　安齊せい一　前田義範　八卷修三　末益秀孝　前田義雄　河むら稔　間田五郎　五〇あて荒木克巳　松永高次　穴澤關次郎　佐々木千代松　宮原桑男　山口太三郎　松三〇あて田むら　河上孝子　ふく田三郎　荒木克夫　林實　中むら輝夫　半谷春藏　安部平八郎　林俊三　中內一男　遠藤勇會二〇前畑朝次郎　一〇あて　田中正一　小管喜榮　今野次男　及川あきえ

◆聖し郊外カシヨエイラ日會、男女青年會　三百

◆中央線アルジヤ青年會　六五〇

（串田龍男　玉田伯夫　川上重三　吉むら修太郎　中山實　高橋昇　中山昇　吉むら稔　川上美夫　池川巖夫　玉田久夫　中山茂　以上一三名）

◆サンパウロ男女聯合青年會扱　一コント三八五

內譯　百あて山本義美　松尾武　島偏一　根本一郎　秋山惣吉　中島孝輔　峰岡賢一　袖岡榮三　橋本昇　加藤保一　笹岡忠雄　駒場幸太郎　曾我義明　山岡長太郎　町田源八　五〇あて　酒井文吉　綾部友吉　井上倉藏　林定雄　今むら新藏　松井纖一　小美濃昇　松原卯之助　小川了　山田重喜　野むら飯夫　久能次郎　西丸茂宗夫　菅野武雄　三浦愛壽堂　松尾幸次　長田貞三　渡谷信喜　高倉九州男　長峰正義　比嘉篤吉　橫田春吉　二〇　高崎勝（計二、七七〇のうち半額本社扱）　五〇　聖し菊地勝男　二〇〇　ボア・ビスタ青年團　五〇　ボア・ビスタ在林昇　小林平八　松尾進　丸木治二　アルタ・パウリスタ、マンチーナ、モンテ・アレグレ植民地　一コント五一〇　齊譯　百宛　鹿毛敏次郎　小原近一郎　銀塊八〇　今信一憲　六　伊治　鮫島正　四〇宛　權藤倉太　野瀨虎松　三〇宛　增田安宣　村田万龜太　樋口爲男　間田好美　二〇宛　菊地政太郎　水間實　增田千葉みき　岡田敏樹　仲野唯行　一〇宛　J・マリアノA・アマドール　L・フエレイラ　L・ロドリーゲスF・テンガニヨリ　A・ロソン　F・ロゾン　G・マンゾン　A・サンドレギメネス　A・ギメネスJ・シルヴノ　增田金次郎A・ペレイラ　J・フエルナンデスS・アントニアージ　O・フエレイラ　サルバドールP・メリオジ　M・マルチン　八萩金藏　H・ヴイアンナ　S・ブロンデイノA・スパドット　伴藤一七ヒ・アルダーズ　A・アルネス　A・ギメネスA・アルネス　豊島直子　A・フロリンド　L・フエレイラV・マリム　J・フレヂフエレイラ　サルバドールA・アフエヂイノ　M・マルチントラツテ　L・トラツテA・ゴーメス　J・ワルデラモス　J・デモーゾソウザ　L・ギメニール

◆聖し郊外カシヨエイラ日會、男女青年會　三百

◆中央線アルジヤ青年會　六五〇

（串田龍男　玉田伯夫　川上重三　吉むら修太郎　中山實　高橋昇　中山昇　吉むら稔　川上美夫　池川巖夫　玉田久夫　中山茂　以上一三名）

◆サンパウロ男女聯合青年會扱　一コント三八五

內譯　百あて山本義美　松尾武　島偏一　根本一郎　秋山惣吉　中島孝輔　峰岡賢一　袖岡榮三　橋本昇　加藤保一　笹岡忠雄　駒場幸太郎　曾我義明　山岡長太郎　町田源八　五〇あて　酒井文吉　綾部友吉　井上倉藏　林定雄　今むら新藏　松井纖一　小美濃昇　松原卯之助　小川了　山田重喜　野むら飯夫　久能次郎　西丸茂宗夫　菅野武雄　三浦愛壽堂　松尾幸次　長田貞三　渡谷信喜　高倉九州男　長峰正義　比嘉篤吉　橫田春吉　二〇　高崎勝（計二、七七〇のうち半額本社扱）　五〇　聖し菊地勝男　二〇〇　ボア・ビスタ青年團　五〇　ボア・ビスタ在林昇

◆リンス綫支社發（電報送金　四ゴントス九百六〇內譯は追て發表

◆ブ・プルデンテ時報支社扱（電報送金）一コント百八十（內譯は追て發表）

マリリア市　百　時報マリリア支社　五〇宛　富田岩助　森龜次郎　二〇宛　三原天野恒雄

◆ツパン縣オージユレマ植民地　三百　木田貞僧　百宛　小林平八　松尾進　丸木治二　アルタ・パウリスタ、マンチーナ、モンテ・アレグレ植民地　一コント五一〇　齊譯　百宛　鹿毛敏次郎　小原近一郎　銀塊八〇　今信一憲　六　伊治　鮫島正　四〇宛　權藤倉太　野瀨虎松　三〇宛　增田安宣　村田万龜太　樋口爲男　間田好美　二〇宛　菊地政太郎　水間實　增田千葉みき　岡田敏樹　仲野唯行　一〇宛　J・マリアノA・アマドール　L・フエレイラ　L・ロドリーゲスF・テンガニヨリ　A・ロソン　F・ロゾン　G・マンゾン　A・サンドレギメネス　A・ギメネスJ・シルヴノ　增田金次郎A・ペレイラ　J・フエルナンデスS・アントニアージ　O・フエレイラ　サルバドールP・メリオジ　M・マルチン　八萩金藏　H・ヴイアンナ　S・ブロンデイノA・スパドット　伴藤一七ヒ・アルダーズ　A・アルネス　A・ギメネスA・アルネス　豊島直子　A・フロリンド　L・フエレイラV・マリム　J・フレヂフエレイラ　サルバドールA・アフエヂイノ　M・マルチントラツテ　L・トラツテA・ゴーメス　J・ワルデラモス　J・デモーゾソウザ　L・ギメニール

ミツワ旅館
三板トキ子
サントス市フレイタ・ギマランエス街二三
（メルカード近く）
電話　二、八一〇八番

CASA OKAMOTO
女中さん入用
（夫婦者にても可）
身體强健なる者を求む
カーザ岡本
マリリア市サン・ルイス街八五八
郵圖　一四五

來る六月一日より
一ケ月間
書籍類の
在庫品整理のため
特價にて
販賣致します
ブ・プルデンテ市　郵圖　五〇〇
三浦書店

AUTO MECANICA
職工三名至急求めたし
自動車修繕工場
西村虎雄
聖市モーカ區オドリコ・メンデス街一六六番

急募
洗濯機　月賦販賣
最新式洗濯機中型、手廻又は電氣脫水機ジヨウ氣アイロン　山本義美
聖市アエノ・デ・アンドラーデ九七七　電話三六・三八四二

急募
洗濯職人　二名
見習　三名
高給、優遇致します
委細面談の上にて
サン・カエタノ・ド・スール市、ルア・フロリアノ・ペイショット二〇三（デエネラル・モーター工場近く）

急募
地方の娘さんで男子用ズボン又は女物のクツーラお習いたき方
數名　高給支拂います
聖市イピランガ區コマンダンデ・タイロール住込み可
二二

急募
職人　三、四名
御問合せは左記まで
チンツラリア　サンビセンテ
聖市ベラビスタ區トレゼデ・マイオ四三五番

洗濯機
月賦販賣
最新式洗濯機中型、手廻又は電氣脫水機ジヨウ氣アイロン　山本義美
聖市アエノ・デ・アンドラーデ九七七　電話三六・三八四二

生活と政治を結ぶ

砂糖飢饉いよ〳〵深刻
ツバロン横行に政府の斷

最近の砂糖拂底で廿五日のビニエイロス・メルカードの如きは、早朝から長蛇の列を作つた群衆が一キロ宛の砂糖を買つていたが、列を作つても買へる方は未だ良い方でヴイラ・モライス區の如きは既に二ケ月近くも砂糖の顔を見ない所がある、產業の主婦連が柳眉を逆立てる位はまだしも、肝心發育盛りの幼少年の保健上にも絶大な影響を與へるので此のまゝ捨てて置けず、愈々聖市應側も之が對策に乘り出して來た

決して心配かけぬ
具体對策に乘り出す聖市々廳

則ち聖市各區に十五日以内に市營砂糖配給所を設けてどんどんと良品を各家庭へ供給し、砂糖に關する限り苦情のない樣にする事にしたと、これに關して市廳側では聖州への割當分として毎月四万俵ヽ伯から移入する外、聖州產の砂糖もそろそろ搗過り期となつているので、絶たいに市營配給所に品物は絶やさぬ計画である、かくて臺所の婦人達の顔もホコロビ子供等の發育にも心配なしである、市廳側では去る十六日には市内ガゾメトロ陸橋及びサンタナ區ボルンタリオ・ダ・パトリヤ街教會側ア配給を行つた、現在のツバロン橫行、殊に大衆の日常必需品に關して、聯邦大統領ゼツリオに市廳側ヴアルガス氏も既に關會にたいして人民擁護特別法草案を提出國會の貿同を待つているが、これは國民一般の經濟保護の爲に、聯邦政府自らが監督、中央物價委員會を再組織させ、先づ食糧品たる米麥、肉類、魚介鷄卵、及び燃料、衣服其他薪炭、布地等あらゆる必需品にたいして統制監督を嚴重にし商品隱匿や大衆の利益にそむく經濟犯罪を嚴力防ぎ、若し之にそむくものは、極刑に處す方針であると、かゝる大統領の心構へが大衆の生活保証となつて現われるのも、遠し間もない事であろう

陸相歸伯
北米視察中であつた伯國陸軍大臣エスチラック・レアル將軍は、米國陸軍々用機で去る廿四日リオ府に歸着した

大統領より禮狀
去る四月十九日のゼツリオ大統領誕生日に際し、墨石本社長より懇篤な祝電を送つておいた處、去る五月二十六日大統領自筆署名の鄭重な禮狀が屆いた

繪畫展
前世紀作品の繪画展覽會がヴ内パロン・デ・イタペチニンガ廣七〇番ガレリア・イターで開催されている、期日は本月卅一日限り

第十三回汎パウリスタ全伯陸上豫選大會
第十三回汎パウリスタ全伯陸上豫選大會は去る廿日（日曜）折からのスポーツ日和に惠まれパストス運動場で開催されたが、コロニア陸上界の至寶中島選手快調、走高に一米九二を跳んで新記錄を出し、大貫選手も亦至極好調で一万米を三四分五七秒で走破した

伊丹　岩井兩選手も亦千五百米に汎パ新記錄を樹立した當日の記錄は次の通り

百米　五十嵐　十一秒八
二百　島本　二四秒五
四百　五十嵐　五四秒五
八百　岩井　二分九秒七
千五百伊丹　四分二秒二
岩井　四分一三秒三
五千　伊丹一七分四二秒三
一万　大貫三四分五七秒
八十三米障碍　一三秒五　島本
四百米繼走　四七秒七
パストス
千六百米繼走　三分四四秒一
パストス　一米九二　中島
走高　木下　六米
走巾　前山　一〇米二九
砲丸　全　三一米八五
圓盤　田中　三米四〇
鐵槌　越智　四〇米
ヤリ投木場　五米一六
三段　田中　一二米一六
（ポンペイア軍と接戰の末パストス軍優勝）

波紋えがく
死にむち打つとは？新たに涙する老の一徹
藤野氏の談話

過般リオ附近で自動車事故のため不慮の死を遂げた小野醫師の事は既報の通りであるが、談事件について、過日某邦字紙上に當時國乘していて負傷した藤野氏（小野氏の親類）の語る所によれば某紙にはつぎされた藤野氏談といふのが全然事實と反對の點もあるので、その見違り傍々是非リオへ行きたい、それには學生々活をリオで過して、國際の處理にも詳しい小野醫師に、是非同道してもらいたいと賴み込んで、同行することになつたのだそうである

小野醫師の嚴父を初め、家族の人達が遭難の急報に接し、取る物も取り敢えず負傷者の收容されているケルス醫のサンタクーザに駈けつけた時、小野醫師は既に冷いむくろとなつていたそして一行が負傷者の病室に見舞つたところ、一番輕傷の藤野氏（兄）は、カーマからすべり降りて、一間の前に手をつき、自分が無理に誘つたばかりに、小野さんを殺すようなことになつてしまつて、何とも申譯がないと、涙を流して謝罪したという、その藤野氏がその後見舞に來たば邦字記者に、全く反對のことを話し、不幸な死をとげた死者に鞭打つごとき記事を、紙上にはつき表せしめるとは、どう考えても腹に据えかねるという譯である、藤野氏がはたしてどういう理由で野醫師に誘われて、リオに行くことにした爲に、あの災難にあつた如き記事が掲載されたのを讀んで小野醫師の家族未亡人、殊に老年の嚴父は、老の一徹から涙を流して憤慨しているそのような嘘ぎの話をはつ表したか判らないが、老の

馬でスル金……捨てる金……

ビツショがなくなつたので大衆は勢い競馬に走る前に馬のことなど解ろうと解るまいと、どうせこれも一か八かの賭博には違いない、旨く間違つてまぐれ當りに當らぬとも限らない、ジヨツキー・クループの馬券實上高が最近目立つて增えて來た　では一體大衆の奉納するお楽錢はどの位の額に達するであろうか、シダーデ・ジヤルヂンに轉がり込む金は支拂額を除き一週間に五千コント、一年五十二週で二十六万コント　其外に入場料やなんだかんだで三十万コントはたつぷり入る、州によつては歳入豫算三十万コントを持たないところさえある、これを半年毎に年一割の利息で計算すると十年後のジヨツキー倶樂部の儲け方は常軌を逸している　この問題を解決しないで聖州の經濟を云々するなど片腹痛い、と右に擧げたような細かい數字を引用、伯字紙で堂々論じている匿名の經濟論者がいる

不人情極まる！

牛前親しくしていた友人隣保でもあるとすれば、その人に誘われて車に同乘した爲に、不慮の災難に遭遇したと言う如き事を他人に話したり、まして新聞紙上に發表したりすると百う事は、尠くとも死者にたいする禮ではない、聞く所によると、小野醫師の嚴父は、既に老年でもあり苦勞して大學を卒業させ、老後の望を一圖にかけていた大切な長男を亡い、悲嘆の樣は傍の見る眼も氣の毒なほどである、仮りも死者にたいする禮儀を知つている筈の藤野氏が、殊更死者を鞭打つて、遺族をより以上悲しませる樣な談話を輕々しく紙上に發表したる事はむなきことであろう　（眞理生）

地方點描

汎ドラード野球大會
リンス郡サビノ町青年會主催リンス市長ドトール・マウリツト氏寄贈金爭奪戰汎ドラード野球大會は五月五六の二日に亘りサビノ町運動場に於て催された、金加チームは汎ドラード管下に、バライーゾ、サビーノ、リケーザ、サンジヨン、カンペストレ、バウダーリヨ、カンポネーザ、フイゲーラ成績一回戰　午前八時入場式東方遙拜、戰歿將士英靈に對し默禱、申むらサビノ青年會長開會の辭、來賓總裁フリー、サビーノ氏祝辭、總裁石尾正一氏等挨拶、河野郵便局長訓辭、高尾選手代表の宣誓にて式を終り、直ちに白熱戰が展開された、二日に亘る各チームの熾戰敢闘は各續民地より押し寄せた觀衆をねつ狂させたが、凱歌は遂にリケーザ軍に擧り、總裁よりリケーザ・チームに、二位ジユンケイラ盃はナタール・チームに授與、役員の講評閉會の辭あり、午後六時盛會裡に終了した

成績表
一回戰
バライゾ9A×8サビーノ
リケーザ8A×2サンジヨン
カンペストレ7A×1バウダリヨ
グリヨ
カンポネーザ18×0フイゲイラ
ナタール不戰勝
二回戰
ナタール5A×4カンペストレ
リケーザ11A×9バライーゾ
カンポネーザ不戰勝
三回戰
ナタール9A×8カンポネーザ
決勝戰
リケーザ23A×　ナタール
（コールド　ゲーム）
いう勝利長盃リケーザ・チーム　二位ジユンケイラ盃
ナタール・チーム　打擊一位リケーザ　笹淵　二位仝山川　三位ナタール須山美技賞カンペストレ星　敢闘賞カンポネーザ・チーム

大和日本人會
サントス・アマロ大和日本人會、仝青年會、女子青年會では去る十三日それぞれ定期總會を開催、諸事項協議の後本年度新役員の改選を行つた結果、次の諸氏が當選就任した
大和日本人會役員

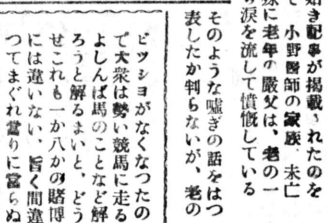

渡伯雜感
ロンドリーナ青年スポーツ聯盟では皇太后陛下御崩御の悲報に接し哀悼に耐えず、謹んで弔意を表すと在伯あて懇篤な電報を送つて來た

◆皇太后陛下崩御の悲報に接し北巴サンタ・マリアナ聯合青年團並に父兄會が主催となり、玉串を捧げて嚴かな追悼式を擧げ、陛下の御遺德を偲び、哀悼の衷情を捧げ奉つた、會拜者二百有余

◆七邦字紙主催の北伯孝慰ぎ捐金募集は廢刊以上の反響を呼び、僅に四百五十コントスを突破した、七社としてはこれを最も効果的に傳達するため、その方法に關して在事側と愼重に案をねつているが

◆捐金締切の廿五日になつて次の諸團体代表が本社に駈けつけ、間に合つてよかつたと夫々つぎの金高を寄托して行つた、日伯產業振興會カ・ジヨルドン支部ジヨゼー・ダ・ローザ區一七四〇餘、聖し郊外カシヨエイラ日會、男女青年會三〇〇餘、中央報アルヂヤ青年會六五〇餘（內譯映画會純益二百、共同作業收益四百五十）サンパウロ男女聯合青年會一、三八五餘

◆砂糖が手に入らぬ、カルネも亦再び委を濟したと思つたら、今度は牛乳までが雲がくれ、市民を苛めることによつて政府を絞めあげアノ整調などで口を糊していたが、去る廿五日來濟を受けてリオにて永眠した

◆戰災民と稱してカナダに流れこんだ廿一才のジヤック・グロツスと稱するルーマニア移民のボクツトから四百コントスの玩具類を灰にしてしまつたボヤルド・タナガと呼ぶ資本家がジユンジアイ街にいる、でも消防隊の活躍で二千コントスの商品は炎上を免れた

◆去る廿四日朝サントス港アルマゼン十七番ヂ荷扱に取かかつた波止場仲仕が、いきなり崩れかかつて來たミーリヨの下敷になつて大怪我を負つた、被害者は十一名

死にむち打つとは？新たに涙する老の一徹
藤野氏の談話

小野醫師の輪禍を繞り物議釀す

過般リオ附近で自動車事故のため不慮の死を遂げた小野醫師の事は既報の通りであるが、談事件について、過日某邦字紙上に當時國乘していて負傷した藤野氏（小野氏の親類）の語る所によれば某紙にはつぎされた藤野氏談といふのが全然事實と反對の點もあるので、その見違り傍々是非リオへ行きたい、それには學生々活をリオで過して、國際の處理にも詳しい小野醫師に、是非同道してもらいたいと賴み込んで、同行することになつたのだそうである

小野醫師の嚴父を初め、家族の人達が遭難の急報に接し、取る物も取り敢えず負傷者の收容されているケルス醫のサンタクーザに駈けつけた時、小野醫師は既に冷いむくろとなつていたそして一行が負傷者の病室に見舞つたところ、一番輕傷の藤野氏（兄）は、カーマからすべり降りて、一間の前に手をつき、自分が無理に誘つたばかりに、小野さんを殺すようなことになつてしまつて、何とも申譯がないと、涙を流して謝罪したという、その藤野氏がその後見舞に來たば邦字記者に、全く反對のことを話し、不幸な死をとげた死者に鞭打つごとき記事を、紙上にはつき表せしめるとは、どう考えても腹に据えかねるという譯である、藤野氏がはたしてどういう理由で

電力を節約して下さい
クバトン及びイツバラ、シンガ（ソロ線）兩發電所の大汽罐に故障が起つた結果、こゝ十五日間位は通常な電力供給が出來ない、消費者は一つ會社に協力し、この期間內の電力消費量を最小限度に切り詰めて頂きたいとライト會社がし民に訴えている

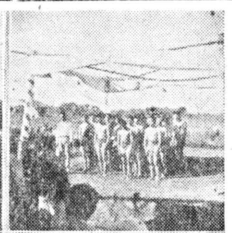

この道に生く

父の魂宿るサーカスは心の故郷
運命の娘　キミ子さん

去る十九日から市內聖ノ劇場下のバンデイラ廣場に貪天幕を張つた大係りな曲芸團「グラン・シルコ・ノルテ・アメリカーナ」は、一座中の花形、明眸皓齒の天野君子さん（廿四才）が艶麗な姿態で演ずる綱渡りの妙技が俄然人氣の焦點となり、連日大入滿員の盛況をつづけているが、微笑の裡に隱された運命の混血兒君子さんの鄕愁は？　追憶は？

君子さんのお父さんは千葉縣出身の天野文吉さん、日本人獨特の曲芸を外國の天地で打つて廻ろうと大志を抱いて國傳と共に日本を出たのは今から廿一年前、歐洲各國を巡業中ドイツで結婚し君子さんを儲けた文吉さんは一年半前スペイン巡業中不幸病魔に犯されバルセロナで不歸の客となつてしまつたが、君子さんが今やんやと喝采を博している綱渡り芸は父さん直傳のもの、亡き父への追憶は猶が上にも芸道への精進となり、サーカスこそ父親を偲ぶ唯一の心の故鄕だといつている、聖市の印象は？と聞けば、隨分多數を廻つていますけれどこの都會にも劣らぬ立派な都、わるいところは何よりも懷しさがこみあげて參ります、と流石は日本人を父とする君子さん、嬉しい中にも涙を一杯ためていた

小原壯中主催
北伯救援素人演芸會

去る廿四日聖しサン・フランシスコ劇場で晝夜二回催された小原壯中主催の北伯罹災民救援素人演芸會は、喉自慢芸自慢の御連中の出演で意外の人氣を呼び、豫想以上の盛況であつたが、主催責任者小原喜次郎氏は當日の純益圓二、〇九一、五〇〇を早速在外事務所に委托して手續を依頼すると同時に、左記の如く詳細の會計報告書を本社に持參呈示した

北伯罹災民救援演芸會會計報告

收入　一三、三〇五、〇〇
支出　一、一三一、五〇〇
差引殘高二、〇九一、五〇〇
主催責任　小原喜太郎
立會人　矢野曷　石尾貞雄　小林忠吉　松井春波　澤田多作

收入明細表
入場券賣上七、一九五、〇〇
廣告收入　一、七〇〇、〇〇
花（伯人）四、四一〇、〇〇
計　一三、三〇五、〇〇

支出
舞臺材料費　四五〇、〇〇
食　費　三五〇、〇〇
新聞廣告費三、四一〇、〇〇
會場貸費三、〇〇〇、〇〇
祝　金一、五二二、五〇〇
諸手續費用　七二一、〇〇〇
諸雜　費一、七六〇、〇〇〇
計　一一、二一三、五〇〇

定刻午前八時入場式を行い高平青年會長開會の辭を述べ東方遙拜　戰歿將士の靈に默禱　祖國同胞に感謝の禮の後、直ちに勝負に移り、多數觀衆の熱狂裡に支部對抗戰は日伯支部優勝し長盃を　個人ゆう勝は一位清水川　中外社盃二位須賀　三位桂川　五人拔は中央　第一日勝、日伯の四支部、特にイラセーヤより天王山の無視出場もあり近來の盛會であつた

國技に醉ふ
老若男女
バ線ジユンケイロポリス市天長節を祝し恒例の相撲大會

バ線ジユンケイロポリスしでは一昨年中央協力青年會の結成を見同來各方面に活躍しているが、本年は天長節奉祝を兼ねて恒例の相撲大會を催した、出場チームは中央、第一日勝、日伯の四支部、特にイラセーヤより天王山の無視出場もあり近來の盛會であつた

個人ゆう勝　一位旭波　二位太刀嵐　三位桂川（何れも日伯支部）

支部對抗ゆう勝、日伯支部寫眞と殴右入團式、同じく大會役員撮影　下殴右個人優勝清水川と小池行司　最左支部對抗優勝の日伯支部チームと小池　加藤兩行司

小原壯中主催
北伯救援素人演芸會

去る廿四日聖しサン・フランシスコ劇場で晝夜二回催された小原壯中主催の北伯罹災民救援素人演芸會は、喉自慢芸自慢の御連中の出演で意外の人氣を呼び、豫想以上の盛況であつたが、主催責任者小原喜次郎氏は當日の純益圓二、〇九一、五〇〇を早速在外事務所に委托して手續を依頼すると同時に、左記の如く詳細の會計報告書を本社に持參呈示した

北伯罹災民救援演芸會會計報告

收入　一三、三〇五、〇〇
支出　一、一三一、五〇〇
差引殘高二、〇九一、五〇〇
主催責任　小原喜太郎
立會人　矢野曷　石尾貞雄　小林忠吉　松井春波　澤田多作

收入明細表
入場券賣上七、一九五、〇〇
廣告收入　一、七〇〇、〇〇
花（伯人）四、四一〇、〇〇
計　一三、三〇五、〇〇

支出
舞臺材料費　四五〇、〇〇
食　費　三五〇、〇〇
新聞廣告費三、四一〇、〇〇
會場貸費三、〇〇〇、〇〇
祝　金一、五二二、五〇〇
諸手續費用　七二一、〇〇〇
諸雜　費一、七六〇、〇〇〇
計　一一、二一三、五〇〇

映画「故國の母」
バイネーラ商事會社後援ブラジル中外新聞社主催の映画「故國の母」は目下ノロエステ線各地で非常な人氣を博しているが、リンス市上映は去る五月五日リンスシネマ館で晝夜二回上映され、二回共大入滿員で一般觀客の期待に反せず深き感めいと感激を與えた

『遙かなり母の國』

マリリア市目映画行社では去る廿日よりグヴイラ帝を振り出しにモデアナ線並にアラ・クアラ線に亘つて、ブラジアン商事提供の『遙かなり母の國』の上映巡廻をやつている

映画
特筆大書の名作
愈〻公開！！
來ル八月四日より十日マデ聖市サンフランシスコ劇場
長崎の鐘

原子科學のために短き一生を捧げんとする永井隆博士の半生を描く。

NOTICIAS DO BRASIL

Diretor Responsável SANEMI HARADA — Diretor Adminis. e Proprietário SEISAKU KUROISHI

Fundado em 1917 — Redação, Administração e Oficina: Rua Heliotropos, 127 — Caixa Postal, 3148 — São Paulo — N.° 3.128

ANO XXXIV — SÃO PAULO, Segunda-Feira 28 DE MAIO DE 1951 — Circula às Segundas, Quartas e Sextas

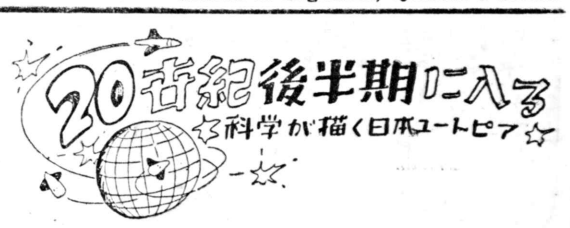

生衛・學醫

誰でも六、七十才まで生きられる

木田文夫（日本醫大教授 醫博）

五十年前の人類は奇妙な確信を抱いていた。科學はすでに最高度まで發達し、偉大な發明や發見は、十九世紀とともに終つた、新世紀は、單にそれを受繼ぐにすぎないだろうという確信である。日本では陛下が御生誕遊された年、電燈や映画が標本でしかなかつた年、無線電信や自動車や鐵筋コンクリートのビルは、遠い海外の噂でしかなかつた年のことである、この確信は、しかしそれから二年と經たないうちに打破された、二十世紀の前半の終りに在つて私たちは現代こそ本當の科學の世紀であり しかもその進歩には限りがないという、別な確信を抱いている、除夜の鐘とともに訪れた後半世紀に私たちの生活はどれほど變化して行くだろうか、各分野の專門家に未來生活風景を描いてもらつた（各項とも談話）

確實に百歳まで生きる

私は、今日でも、治療法も大部分がわかつている、いずれも、初期に發見し、手當をすれば、ほとんど完全に治癒することが明らかになつた、アメリカでは、たとえば赤痢菌などは、余り完全に退治されて、研究材料の入手に苦しむところまで進んだそうだ、今後のこの方面の問題は、早期診斷の普及だけである

傳染病の他の種類の病源——ウイラスと原性腫瘍に對する知識は、これに比べると、かなり遲れている、しかし、感冒とか小兒痲痺とか腦炎とか、經驗で豫防法がわかりかけているし、癌の分野でも注意すべき研究が進んでいる、そうしてこんでも早期發見の必要が痛感されているが、これもこの五十年間に、病源發見も治療法も完成されることは、期待してよかろう

中毒性の病氣と寄生性の病氣に對する豫防法と治療法は、今日でも一般常識になつていてよくわかつている、今後はただ、實行があるばかりだ

根本的治療の最も困難な方面は內因性の病氣（喘息、神經痛、腺尿病など）であるが、なぜ發生するか、先天的な理由も不明なら發生を促す環境條件についても知られていない、したがつて豫防のしようもない、今でもそれ〳〵抗ヒスタミンとかTEBインシンなどの藥があるが、一時の抑えに役立つばかりである

五十年といわず、こゝ十年で多飛躍を遂げるだろうと、確信をもつて豫想されるのは、細菌療法である、この豫想は必ずしも新しいものではない、メチニコフがすでに乳酸菌の利用を唱えていた、しかし乳酸菌は余りお上品すぎて、もつと強烈な細菌と對抗する効果が擧らなかつた、そこで今後は、たとえば枯草菌は、どこにも無數にいるがその田す液を使うとすると、毒性が强いため細菌を殺すばかりでなく、人体にも危いこれを日に百億匹ずつ飲んで、直接に對抗させるとすれば（フランスで實驗されているが）人体內の細菌に大變化が起るだろう

こうして五十年後には、病氣で死ぬことは絶對にないとはいえないまでも、きわめて珍しく、誰もが六十七十までは生き延べるようになつているのだろう

キニーネは、かつて万能藥と唱えられ、王候の間でよりも珍重された藥品に對する抵抗力を持つてしまつたが今では、ほとんど忘れられている、十年前の花形サルファ劑にも、現代の花形ペニシリンにも同じことが起きている

兩親がたえず放射能にさらされている結果、性細胞に突然變異が生じて、奇形兒が生れることがある、形ばかりの文明の欠陷である

確實に百歳まで生きる

私は、今日でも、治療法も大部分がわかつている、いずれも、初期に發見し、手當をすれば、ほとんど完全に治癒することが明らかになつた、アメリカでは、たとえば赤痢菌などは、余り完全に退治されて、研究材料の入手に苦しむところまで進んだそうだ、今後のこの方面の問題は、早期診斷の普及だけである

傳染病の他の種類の病源——ウイラスと原性腫瘍に對する知識は、これに比べると、かなり遲れている、しかし、感冒とか小兒痲痺とか腦炎とか、經驗で豫防法がわかりかけているし、癌の分野でも注意すべき研究が進んでいる、そうしてこんでも早期發見の必要が痛感されているが、これもこの五十年間に、病源發見も治療法も完成されることは、期待してよかろう

中毒性の病氣と寄生性の病氣に對する豫防法と治療法は、今日でも一般常識になつていてよくわかつている、今後はただ、實行があるばかりだ

根本的治療の最も困難な方面は內因性の病氣（喘息、神經痛、腺尿病など）であるが、なぜ發生するか、先天的な理由も不明なら發生を促す環境條件についても知られていない、したがつて豫防のしようもない、今でもそれ〳〵抗ヒスタミンとかTEBインシンなどの藥があるが、一時の抑えに役立つばかりである

五十年といわず、こゝ十年で多飛躍を遂げるだろうと、確信をもつて豫想されるのは、細菌療法である、この豫想は必ずしも新しいものではない、メチニコフがすでに乳酸菌の利用を唱えていた、しかし乳酸菌は余りお上品すぎて、もつと強烈な細菌と對抗する効果が擧らなかつた、そこで今後は、たとえば枯草菌は、どこにも無數にいるがその田す液を使うとすると、毒性が强いため細菌を殺すばかりでなく、人体にも危いこれを日に百億匹ずつ飲んで、直接に對抗させるとすれば（フランスで實驗されているが）人体內の細菌に大變化が起るだろう

こうして五十年後には、病氣で死ぬことは絶對にないとはいえないまでも、きわめて珍しく、誰もが六十七十までは生き延べるようになつているのだろう

キニーネは、かつて万能藥と唱えられ、王候の間でよりも珍重された藥品に對する抵抗力を持つてしまつたが今では、ほとんど忘れられている、十年前の花形サルファ劑にも、現代の花形ペニシリンにも同じことが起きている

兩親がたえず放射能にさらされている結果、性細胞に突然變異が生じて、奇形兒が生れることがある、形ばかりの文明の欠陷である

確實に百歳まで生きる

私は、今日でも、治療法も大部分がわかつている、いずれも、初期に發見し、手當をすれば、ほとんど完全に治癒することが明らかになつた、アメリカでは、たとえば赤痢菌などは、余り完全に退治されて、研究材料の入手に苦しむところまで進んだそうだ、今後のこの方面の問題は、早期診斷の普及だけである

傳染病の他の種類の病源——ウイラスと原性腫瘍に對する知識は、これに比べると、かなり遲れている、しかし、感冒とか小兒痲痺とか腦炎とか、經驗で豫防法がわかりかけているし、癌の分野でも注意すべき研究が進んでいる、そうしてこんでも早期發見の必要が痛感されているが、これもこの五十年間に、病源發見も治療法も完成されることは、期待してよかろう

中毒性の病氣と寄生性の病氣に對する豫防法と治療法は、今日でも一般常識になつていてよくわかつている、今後はただ、實行があるばかりだ

根本的治療の最も困難な方面は內因性の病氣（喘息、神經痛、腺尿病など）であるが、なぜ發生するか、先天的な理由も不明なら發生を促す環境條件についても知られていない、したがつて豫防のしようもない、今でもそれ〳〵抗ヒスタミンとかTEBインシンなどの藥があるが、一時の抑えに役立つばかりである

五十年といわず、こゝ十年で多飛躍を遂げるだろうと、確信をもつて豫想されるのは、細菌療法である、この豫想は必ずしも新しいものではない、メチニコフがすでに乳酸菌の利用を唱えていた、しかし乳酸菌は余りお上品すぎて、もつと強烈な細菌と對抗する効果

調理

家庭から臺所は無くなる

加藤舜郎（極東物産技術部長）

現在すでにアメリカでは、冷凍食品が急激に發達しつゝあり事實からすると五十年と經たない間に、日本中の家庭から一さい臺所というものがなくなつてしまう日が來ないとはいえない（食品冷凍工業は必ずしも最近に始まつたのではない、ただ最近に至つて、大量に多種類に實用化され始めている

戰爭後の飢餓の中でさえも、產地では數十億貫の甘藷を腐らせなければならなかつたし、今でもを量の鮭や鯣をむざ〳〵肥料にしてしまつている、肉や果物もある時はあり過ぎて困り、無いとなるとまた無いで困つている實狀、あれもちろん、日干し、鹽漬、罐詰め、何々と手段を盡して貯藏に努めはするしかし現在ある加工法では、どのみち大量生產は望めないし、人手と費用も制限につく、なによりも大切なことは、榮養價が大分落ちて風味が全く原料と似ても似つかないものになつてしまう、これらは、急速冷凍處理法にも難があつたし、保存法もまず滅茶なものだつた、最上の技術を用いれば現在の冷凍法でも取立ての生鮮食料の風味と榮養價とを少しも變化することなく無限には保存出來るのだ、生產者はこうして多額の損失を防ぐことができるし、消費者は季節にも豐凶にも關係なく、あらゆる食品を何時も一定の價格で入手できることになる、しかし消費者にとつて、最も大きな利益はその他に、ある、新鮮なまゝ急速に處理された食品原料は巨大な調理工場が年中活動して、ラーダーロイステー（オーブンレンジ）にも、朱煎鳥獸（チヤーチエンチイトイ）でも、何万種類が、ありとあらゆる料理に加工し、再び冷凍させて、食品店に並べる、家庭の主婦は一週間なり一カ月なりの獻立に從つて、纏めて買込んで來て、冷藏庫に納めて置くことも出來る、家庭の臺所で火をおこすこと、跡片づけの必要さえもない、食器類はすべてプラスチックか何かでできていて、食器たるや調理用具も、もう鍋や釜などの樂もあるが、一切なくなつてしまう、洗濯や裁縫に行く時間も、買物に行く時間も、全部節約できる