伯剌西爾時報

發行所 伯剌西爾時報社
聖市エリオトロポス街二七
郵函 三一四八
社長 黒石清作
毎週 月、水、金發行
購讀料 一ケ年 二百四十
半ケ年 百二十
一部 二

イランへ英兵派遣は第三次大戰を誘發

タフト議員・ソ聯の軍事的干渉警告

【ニュー・ヨーク二十四日UP】ロバート・タフト議員は昨日當市の演說で若し英國が油田保護の目的でイランへ派兵すればロシアがイランを侵略し第三次世界大戰の危險が發生するであらうと警告を與えた。同議員はロシアが中華人民共和國と同樣な互助協定をイランと締結している事實を指摘して英人の關心を換起した。英兵をイランへ急派すれば國聯へソ聯兵を誘致する結果を招き、第三次大戰の導火線となる危險を指摘し力說して後、左の如く言明した

私個人としてはロシアが第三次世界大戰のイニシアチーブをとるとは信じていない。何故ならば時期經過によつて戰爭なく世界を支配出來ると信じている時、大戰で共產主義かい滅の危險を冒そうとは望んでいないからである

解決に三手段

軍事干渉も敢て辭せず

英の對イラン態度

【ロンドン廿一日UP】アトリー首相は明日緊急閣議を招集することに決定したが、消息筋が傳えるところによれば、問題は十億ドルと評價されるイランに於ける英國石油事業の保護緊急對策を練るものであるといわれる。アングロ・イラニアン・オイル・カンパニーが要請した仲裁々判をイラン側が拒絕したことに關する情報を、先週來テヘラン駐剤英大使より入手した英政界では、イランの國粹主義者が英ィ交渉を妨害しているのではないかと憂慮している。イラン側の交渉開始拒絕に鑑み、英國の解決策は次の三點に置かれている。すなわち一、國際司法裁判所へ提訴、二、經濟封鎖斷行、三、最後の手段として軍事的干渉

英國はイランに對する態度を決定する前に米國と新たな了解が成立するものと期待されており、テヘランより外務省への入報に關する發表乃至批評は避けている。現下の英ィ兩國の情勢は「頗るデリケート」だと

いわれている

【テヘラン廿一日UP】英國政府が英ィ石油會社國有化案の成立された事實を承認せぬ限り、石油問題の解決を要望する英國の提議をイランは拒絕するであろうと消息筋が發表した

將來の伯國

經濟的大飛躍期に入らん

實施される國聯案

【ニューヨーク十八日UP】國聯就職、經濟進展委員會長ジョゼ・ヌーネス・ギマランエス伯國代表は目下國聯に就職、經濟進展委員會によつて作成されつつある經濟開發世界計畫案は、ブラジルをして急速に而も大規模な經濟的發展をなさしめ新時代を招來せしめるに至るであろうとのべた。同氏の言明によると、伯國は右經濟援助世界案によつて最も大きな恩惠に浴する國であると

米國對外援助

新に九十億弗

【ワシントン廿二日UP】國會民主党指導者達は米國の對外援助案を九十億ドルをもつて遂行する旨非公式の報告に接した。ツルマン大統領が七月一日から始まる新會計年度の計畫を今週議會へ通告する筈になつている。消息筋では大統領が二十億ドル以上を經濟協力局への官施費として要請するだろうと傳えている

會合五十八回

パリ四外相代理會談

【パリ廿二日AFP】四外相代理會談第五十八回會合は本日午後三時よりアーネスト・デヴイス英代表司會のもとに開かれ、三時間後に閉會となつた。來るべき四外相議の議事日程に大西洋協定問題を挿入するようグロミコ・ソ聯代表の提議について討議が行われたが、問題の進捗は殆ど見られなかつた

朝鮮の平和

近く實現か

國聯消息通の觀測

【ワシントン廿三日AFP】最近の戰鬪において共產軍の損害が莫大であるに鑑み、近く中共軍は朝鮮で和平を申入れる決議をなすことが期待出來る、と或る消息通が傳えている。現在の交戰で國聯軍一人に對し中共側の戰死者數は三十六人の割合である

攻勢失敗せば

和平受諾か

朝鮮の共產軍

【ワシントン廿二日AFP】オマー・ブラドレー米國合同參謀會議々長は、若し目下行われている共產軍の攻勢が失敗に終れば、國聯の提議のもとに朝鮮で共產軍が和平を受諾することになろう、と今日上院で言明した

最大危機に直面

米國の目的は平和のみ

ソ大統領重大言明

【ワシントン十九日UP】今夜ツルマン大統領は今米國は我が史上最大の危機に直面していると重大言明を行い、次の樣に付言している

我々は戰爭を欲せず平和を望んでいる。侵略防止が我が對極東政策の限界である。若し全面戰爭が勃發すれば人的損害は測り知れない。朝鮮の死傷者數は大海の一滴にも當らないであろう

まだ讓渡まで十八年の期間がありたとえその間の

スエズ運河國有化

英國の駐兵にも反對

エジプトに反英熱

【カイロ廿一日AFP】エジプト政府はスエズ運河國有化案に對し正式に反對態度を表明したけれども、イランの諸事件はエジプトの新聞界でしばしば論評されている

フィクリ・アバザ地方總督は「アル・メサワル」誌上で

損害を賠償しても、スエズ運河を早急に國有化とせねばならない

と述べ、更に運河地帶に英軍の駐屯は一六八八年のコンスタンチノープル條約に抵觸し、尙且スエズの中立性にも惡影響を與え、のみならず世界平和への脅威を意味するものである、と强調し、コンスタンチノプル條約調印諸國は問題を檢討するため會議を開催すべきだと提唱している

追加國防予算

十億ドル

ツ大統領議會へ要請

【ワシントン廿一日AFP】ツルマン大統領は總額一億〇九〇、四九一、七〇四ドルの國防追加予算の承認を本日議會へ要請した。右のうち八億ドルは「國防に必要な資材」の貯藏費に宛てられるもので、來る七月一日から始まる來年度分

國際郵便會議

スイスで開催

【セイン・ゴール(スイス)】萬國郵便聯盟執行委員會の第一回國際會議が當市で開催された。左記諸國の代表が參加している

ブラジル、エジプト、米國、アルゼンチン、オーストラリア、フランス、英國、印度、ユーゴスラビア、コロンビア、メキシコ、オランダ、ポルトガル、スエーデン、スイス、チエッコスロバキア、トルコ、ソ聯邦、中華人民共和國

書籍・雜誌レコード・教科書・事務用品
宮本書店
本店 聖市 ピネイロス
支店 聖市 ベンジボンダ街十七

皇太子さまの昨今（四）

穩健で、正義感の强い御氣質

學友には公平なお心遣い

人なつこい殿下は誰彼となくお附合をされる。學校では余りお話する機會がないので、時折御所に御學友を呼ばれてお話になることがお樂みである。

お部屋のソファにおかけになり、備付のヴイクタアの電書に御學友がレコードをかける。お好きなベートーヴェンの第五、第六などしんみりお聞きになる。レコードにお倦きになるとトランプをなさるが、ブリッジは殿下のお得意である。

本棚にはクオ・ヴァディス、女の一生、椿姫などの世界名作物語、シェクスピア叢集、歷史物、日本の古典物、哲學書等まで秩序よく並べられている。現在讀んで居られるのはゲオルギウの「廿五時」との事である。週間雜誌も名のあるものは、殆んど眼を通され

殿下に唯一といつていい苦手がある。洋式のお部屋にお育ちになつて居られるので、お坐りになることは余程お辛いらしい。スキーの宿屋で、土地の名士達が暗食を賜わる時でも、このことを知つている御學友達が眞先にあぐらをかいて、殿下や名士達をくつろがせるそうである。

御嗜好は西洋料理、庶民的な簡單なカレーライス、すき燒といつてもジンギスカン料理的な鯉肉が大變お好きであるとのことである。

映画も時折御覽になる。「我が生涯の最良の年」「グリックの「打撃王」などを御覽になつて、アメリカ國民の健康な生活に心を打たれたと、御感想をのべられたそうである。

お二つ違いの義宮さまとは大のお仲良しで、時々御所にお遊びにお出になる。リアリストの皇太子さまと文學的詩人的な義宮さまとは御兄弟でも、對照的な御性格であるが、お互の欠點を補い合はれて、見るも微笑ましく好ましい御兄弟ぶりである。時々議論をたたかわしておられるが、たまに皇太子さまがやりこめられてお困りになることがあるそうで、そんな時には「我が生涯の最良の年」ゲ

お兄樣の面目如何とかかん

とか理窟をつけてごまかされるといつた普通の庶民生活と變らない、なごやかな風景がいかめしい御所の中で演ぜられているというふことである。

十數年に亘る御學友達との樂しい御生活も、この年を最後に一先ず幕を閉じることになるのであるが、學友達は皇太子さまとの溫い御友情を一生忘れ難いであらう。

この皇太子さまが、民族の輝く大代の象徵として、お健やかに成長遊ばされるお日を、八千万國民はひとしくお祈りしているのである。

—終—

作品募集
俳句、隨筆、小品、句評
紀行文、千供俳句、詩
「〆切なし」
投稿は一切左記詩魂發行所へ
宛名 C. HASEGAWA - C. P. 302 - Marilia - C. P.
M. SAKAI - C. P. 302 - Marilia - C. P.
「第七號」 題詠 十句 香茶選
野老（トコロ、山芋の一種） 五句 番茶選
〆切六月十五日 五句 鶴汀選
詩魂發行所

至急入用
文撰工 二名
文撰見習 二名
解版工 二名
發送部員 數名
配達少年 數名
伯剌西爾時報社

Electra - O MELHOR RELOGIO SUISSO
Rua 15 de Novembro, 35 S. Paulo
Joalharia Casa Castro
寶石商
カーザ・カストロ
弊店は約三十年以前より日本人諸賢の信用と好評を蒙いて居ります

LEBLON
Rua Direita 133 — São Paulo
婦人用最新型毛皮類衣服の御用命は是非當店へ
支拂は月賦にてよろしうございます

產婦人科
外科專門
小兒科・內科（痔注射治療）
ドクトール
エ・サンターナ
デ・アルメイダ
リンス市
リオブランコ街五五二
電話六七
日本人通譯が居り夜間も受付け親切に御世話致します

舊來の鍼灸を一新して科學性の奏効力三倍以上
無痛 無痕 灸頭鍼療 腎道の日本社推奬
日本で大流行大好評
紅陵大學鍼灸部長 日伯公認 免許鍼灸醫 京大醫學部鍼灸會員
灸 谷本院
（海外醫學機關雜誌）
マリリア市ルバン街三三一

Casa de Saúde Maternidade "ROCHA LOURES"
北パラナの最も完備せる病院
內科、外科、婦人科、耳鼻咽喉科
精神、神經科、X光線電氣治療
日本人看護人及看護婦居ります
日本の產婆學校卒業
二十年の經驗を有する日本人產婆も居ります
ロンドリーナ市
マフト・グロッソ街カンパラ街の角
ローシヤ・ローレス病院

DENTAL BANDEIRANTES
Artigos Dentarios em Geral
Rua Barão de Paranapiacaba, 25
3.º and. sala 6 - São Paulo
歯科醫の皆樣に
日本品入荷
シメント、ポルセラナ、グタ、ペルシア等々
特價、レンボルソにてお送りいたします、外科工用新中古品交換、レフオルマ、コンセルタにも應じます
スペル・ルツショ
スタンダート、ベービー製代理店

Dr. Araujo Lopes
Rua Marconi, 131 - 8.º and.
Fones 34-2203 51-6717
神經科、小兒科、內科一般
頭痛、便秘、痔疾、肥滿、蒼白、糖尿病、リウマチス、顏面、中風、神經衰弱、吃り、不眠症、小兒癇癪、性的不能
入院の用意あり
日本人娘の看護婦が居ります
診察時間—午前九時より

T. Murakami
R. Francisca Emilia, 7
Alto da Ipiranga S. Paulo
皮細工製作所
村上辰二
訪日御土產美術製作の御注文に應じます
聖市フランシスカ・エミリア街七
アルト・ド・イピランガ區
オニブス二十二終點近く

讓り文房具店
目下盛業中の文房具、書籍店
好條件にて讓り度し
御照會は
三浦書店
ソロ線ブ・ブルデンテ間
パロン・デリオ・ブランコ街七四五番
郵函 五〇〇番

開館廣告
此の度不束ながらペンソン・ジヤポネーザを左記の場所に開業お客樣本位にて御用命に應じたく何卒御最負の程伏してお願い申上げる次第であります
ペンソン・ジヤポネーザ
館主 寺田靜子
ソロ線アシス驛
フランシスコ・テセーラ街二一
私儀

AGRICULTOR
PREPARE SEU PRÓPRIO ADUBO COM SENSÍVEL ECONOMIA
勤勉なる日本人農業者各位に告ぐ
左記の農藥品即時引渡致します
硫酸銅（英國製）
過燐酸 二〇—二一%
鹽化加里 六〇%
智利硝石
硫酸アンモニア
硫酸加里
骨粉（蒸燒製） 二入・F
屠殺殘滓 一〇・F
手紙の注文又は當店のパルコンにて御購入の方には特價にて提供致します
IMPORTADORA AGRO-PECUARIA LTDA.
Rua Itapura de Miranda, 23 - Fone 33-3674 - 33-4687 - End. Telegr. «GAROA»
SÃO PAULO

ARAMIFICIO IRMÃOS BRANCHINI LTDA.
Loja e Escritório: Av. Senador Queiroz, 507
Fone, 32-7984 32-9317 São Paulo
養鷄用諸金網
金網の御用命は!!
大家畜小家畜（牛豚等）セルカ用、養禽養魚用建築用エストフケ、ヂヤネイラ、運動場コート用
各種强靭なる金網類一切豐富に取揃えてあります
金網類の御用命は當店ブランキー製、如何なる型如何なる御注文にも應じます
御買上げの有無に拘らず是非一度御來店御見聞の程を

ARTIGOS PARA ESPORTES
TEL. 3-5093.
Okinaga
R. TABATINGUERA, 53. S. PAULO

Sedabela
五月!!
カザメント!!
流行!!
御結婚の用意は時代の尖端をゆく當店にて
テシード、ベエオス始め其他御結婚用品は何でも揃います
自家工場にて調製もいたして居ります
聖市リベルダーデ街一三五番
電話 三六—七三一五

第二回發表 北伯旱魃義えん金 寄附者芳名（時報社扱）

（單位クルゼイロス）

バ線バカエンブ

中央オリンピア日會 合計一、五百クルゼイロス、**同志青年同女子青年會** 合計五百クルゼイロス、五百クルゼイロス

ノロ線カフエランジヤ、サーレス日會 合計八百二クルゼイロス、**リンス、タクワルス處女會** 合計二百クルゼイロス

同リケーザ植民地日會 合計五百クルゼイロス、**フエルタレザ植民地日會、青年會** 合計二百クルゼイロス

サンジヨン日會 合計一、百七〇クルゼイロス

ソロ線ゲード

ア

ラクァラ線フエルナンドポリス沖縄縣人同志會 合計二、四百九〇クルゼイロス 内譯金城ゑ郎 五百 城牛助 五百 城間三郎 二百 興儀正昌 百 大城稻亀 二百 新垣得（い下百宛）島袋理亀 川上武秀（い下一〇宛）小橋川弘 宍戸武治 鈴木キミ 和だ靜を 上原真義 林正文 ジヤーメ・リスボア 佐々木孝司（い下一〇宛）平良嘉將 阿べ幸雄 勝原政之進 小澤一郎 新垣喜榮 サリン・ファヤーゲ ビセ 寺岡ジヨゼ五）

ソロ線ゲード

ア

ラクァラ線フエルナンドポリス沖縄縣人同志會 合計二、四百九〇クルゼイロス 内譯金城ゑ郎 五百 城牛助 五百 城間三郎 二百 興儀正昌 百 大城稻亀 二百 新垣得（い下百宛）島袋理亀 川上武秀（い下一〇宛）小橋川弘 宍戸武治 鈴木キミ 和だ靜を 上原真義 林正文 ジヤーメ・リスボア 佐々木孝司（い下一〇宛）平良嘉將 阿べ幸雄 勝原政之進 小澤一郎 新垣喜榮 サリン・ファヤーゲ ビセ 寺岡ジヨゼ五）

ア

ラクァラ線フエルナンドポリス沖縄縣人同志會 合計二、四百九〇クルゼイロス 内譯金城ゑ郎 五百 城牛助 五百 城間三郎 二百 興儀正昌 百 大城稻亀 二百 新垣得（い下百宛）島袋理亀 川上武秀（い下一〇宛）小橋川弘 宍戸武治 鈴木キミ 和だ靜を 上原真義 林正文 ジヤーメ・リスボア 佐々木孝司（い下一〇宛）平良嘉將 阿べ幸雄 勝原政之進 小澤一郎 新垣喜榮 サリン・ファヤーゲ ビセ 寺岡ジヨゼ五）

四三〇 イ・バウリスタ青年聯盟 二七〇新興植民地小學兒童一同 百同校教員 志賀正 百東洋植民地青年會 百全日語小學兒童 ◆アヽマツシヤード エスピジツト青年會 五〇 ◆女子青年會 ◆サヽアナスタシオ聯 百宛 松澤忠藏 丸山政吉 押切治郎 五〇 中島政矢 宮崎長藏 村田松二〇宛 宮崎長藏 村田松三 中島喬 一〇 稲石岩太（以上共進植民地會）

八千代植民地 駒田光藏 二百アメノポリス 北口顯男 百宛 增内篤志家 ◆東洋旅館 山本保一 六〇花柳源太郎 五〇宛 藤田喜代吉 三浦作藏 戚田喜典 沼田正男 村上重藏 戚田喜代吉 三浦作藏 戚田喜典 沼田正男 村上重 五〇宛 山本茂 安永良耕 戚田萬吉 中川止 柴尾慶 後藤穂よし 池戸忠次郎 ボンスセツソ 青年會 全女青年會 四〇 ◆女子青年會 四〇 岡地次郎 西川精一 三〇宛 ト村章 小橋川盛 長東貞夫 續正起 二 一宛 糸數稲新 西村淺雄 北原清吾 野田 男 池 卯平

◆サンタマリアナ聯合青年團扱 五二〇 内譯 一五〇小川喜一郎 百宛 中村銀七 奥山四郎 五〇 水野貞 くま澤磯二 一〇宛 小川 宇登 小川よし明

◆ノ・ブルデンテ時報支社扱 第二回ノ切 内譯 一五〇小川 ア・マツシヤード愛國聯合日會 七コントス七七〇 中央支 内譯 一、五五五 中央支部 三百第 支部 百第 三 六七〇第四 二五〇第 六 四六 二五〇第六 四六 ○第七 一六〇第八 三二 ○第九 百第十 七〇第十 一 一七五第十 五 三〇第十三 三〇第十五 各支ぶ 三六エスペランサ植民地内譯 ニサウビ デ・タオ 七・五〇アフィンゾ カルバリヨ 七、五、ジヨゼ カルバリヨ ジヨゼ サントス 二ジヨゼ シルバ 五ゼロミーノ カルドーゾ ジヨルゼ サントス 五四〇 サント・エスピジツト植民地（横山研太郎 古谷藤比良 松本キヨシ 星辰五郎 村田秀雄 丸山榮藏 船だ太四郎 風間 ○ 一コントス二四六 内譯 ア・マツシヤード愛國聯合日會 七コントス七七〇 内譯 一、五五五 中央支部 三百第 支部 百第 三 六七〇第四 二五〇第 六 四六 二五〇第六 四六 ○第七 一六〇第八 三二 ○第九 百第十 七〇第十 一 一七五第十 五 三〇第十三 三〇第十五 各支ぶ 三六エスペランサ植民地内譯 ニサウビ デ・タオ 七・五〇アフィンゾ カルバリヨ 七、五、ジヨゼ カルバリヨ ジヨゼ サントス 二ジヨゼ シルバ 五ゼロミーノ カルドーゾ ジヨルゼ サントス 五四〇 サント・エスピジツト植民地（横山研太郎 古谷藤比良 松本キヨシ 星辰五郎 村田秀雄 丸山榮藏 船だ太四郎 風間

聯合 磯村辰男 東山輝雄 内藤梅吉 無名氏 山本八次 永田實 遠藤甲子次 古丸山庄會 大杉ヨシ男 川庄五郎 鈴木貞治 四五〇 ボアビスタ商工 岩城商會 濱上好之 竹永省吾 立川武 藤井政敏 池田正年 崎谷昌一郎）

一コント

◆アヽマツシヤード中央青年會 一二〇山下千鶴 二百インデアナ驛オウロ・プランコ東亞青年會 百東亞 池田萬吉 中川止 柴尾慶 後藤穂よし 池戸忠次郎 ボンスセツソ 青年會 全女青年會 四〇 岡地次郎 西川精一 三〇宛 ト村章 小橋川盛 長東貞夫 續正起 二 一宛 糸數稲新 西村淺雄 北原清吾 野田 男 池 卯平

◆サンタマリアナ聯合青年團扱 五二〇 内譯 一五〇小川喜一郎 百宛 中村銀七 奥山四郎 五〇 水野貞 くま澤磯二 一〇宛 小川 宇登 小川よし明

◆ノ・ブルデンテ時報支社扱 第二回ノ切 内譯 一五〇小川 ア・マツシヤード愛國聯合日會 七コントス七七〇 内譯 一、五五五 中央支部 三百第 支部 百第 三 六七〇第四 二五〇第 六 四六 二五〇第六 四六 ○第七 一六〇第八 三二 ○第九 百第十 七〇第十 一 一七五第十 五 三〇第十三 三〇第十五 各支ぶ 三六エスペランサ植民地内譯 ニサウビ デ・タオ 七・五〇アフィンゾ カルバリヨ 七、五、ジヨゼ カルバリヨ ジヨゼ サントス 二ジヨゼ シルバ 五ゼロミーノ カルドーゾ ジヨルゼ サントス 五四〇 サント・エスピジツト植民地（横山研太郎 古谷藤比良 松本キヨシ 星辰五郎 村田秀雄 丸山榮藏 船だ太四郎 風間

七五ナランジーバ 百協榮 内藤梅吉 無名氏 山本八次 永田實 遠藤甲子次 古丸山庄會 大杉ヨシ男 川庄五郎 鈴木貞治 四五〇 ボアビスタ商工 岩城商會 濱上好之 竹永省吾 立川武 藤井政敏 池田正年 崎谷昌一郎）

一コント

◆アヽマツシヤード中央青年會 一二〇山下千鶴 二百インデアナ驛オウロ・プランコ東亞青年會 百東亞 池田萬吉 中川止 柴尾慶 後藤穂よし 池戸忠次郎 ボンスセツソ 青年會 全女青年會 四〇 岡地次郎 西川精一 三〇宛 ト村章 小橋川盛 長東貞夫 續正起 二 一宛 糸數稲新 西村淺雄 北原清吾 野田 男 池 卯平

◆サンタマリアナ聯合青年團扱 五二〇 内譯 一五〇小川喜一郎 百宛 中村銀七 奥山四郎 五〇 水野貞 くま澤磯二 一〇宛 小川 宇登 小川よし明

◆ノ・ブルデンテ時報支社扱 第二回ノ切 内譯 一五〇小川 ア・マツシヤード愛國聯合日會 七コントス七七〇 内譯 一、五五五 中央支部 三百第 支部 百第 三 六七〇第四 二五〇第 六 四六 二五〇第六 四六 ○第七 一六〇第八 三二 ○第九 百第十 七〇第十 一 一七五第十 五 三〇第十三 三〇第十五 各支ぶ 三六エスペランサ植民地内譯 ニサウビ デ・タオ 七・五〇アフィンゾ カルバリヨ 七、五、ジヨゼ カルバリヨ ジヨゼ サントス 二ジヨゼ シルバ 五ゼロミーノ カルドーゾ ジヨルゼ サントス 五四〇 サント・エスピジツト植民地（横山研太郎 古谷藤比良 松本キヨシ 星辰五郎 村田秀雄 丸山榮藏 船だ太四郎 風間

中原重子 四〇 百だ信雄 キンターナ驛 百ホ村ム 五〇宛 西金ち 鈴木謙三 三〇宛 ホ むだ一ツ 五元美 筐木壽 高澤瑞藏 榎本菊郎 新やま牛乳 下浦正二 二〇宛 金森為一 近藤三子雄 やま下忠雄

中原重子 四〇 百だ信雄 キンターナ驛 百ホ村ム 五〇宛 西金ち 鈴木謙三 三〇宛 ホ むだ一ツ 五元美 筐木壽 高澤瑞藏 榎本菊郎 新やま牛乳 下浦正二 二〇宛 金森為一 近藤三子雄 やま下忠雄

建設！建設！ 北パラナ ドラード植民地 宮村殖民土地會社

北パラナ、アブカラナ市マリヤンジヤ大通り一二五 郵廟 一九四

◇弊社第一次計畫たる具体的植民地を圖りその経営体系により一九五一年度より第一市街地及びシャカラ地帯を賣出し開始致します。

◇十一月廿五日迄に四万城賣却濟、残部二万城に就ては一九五二年度地價格變更の上一般賣出しを開始致します

◆ジヤルヂン・ヂイアマンチーナ文化市街地！賣出し

□今回パラナグワー港クリチーバ市ポンタ・グロッサ市を經て富市迄の鐵道と州道路の完成を見て名實共に商工業方面の北パラナ、南パラナ連絡輸出入の文化都市として躍進盛げつつあるアブカラナ市の一角をジヤルヂン・ヂアマンチーナと命名文化市街地として賣出し開始致します

一、施設、市街地中央には水源地、公園文化プール其他娯樂慰安設備を行ふ

第二回相撲大會

飛入一般力士出場歓迎

期日 六月三日午前九時開始

場所 エストラダ・ボイアダス（ラツパ街道）

當青年團運動場に於て

ピネーロス、ミゲル・デ・イササ廣場

パルタザル・カラッコ間三二七井上食堂前發オニブスの便あり

主催 ボア・ビスタ青年團

後援 代表 今 緑

太刀風

求む

製菓見習 二名

本人來談のこと

西中製菓所

聖南コンセレイロ・フルタード街二三番

電話 三二一八三八三

穀市々況

穀物取引所提供 五月二十三日調

珠

現物十（キロ）サントス値部

四級品（モーレ） 一九六〇〇

四級品（ノーロ） 一九三五〇

七級品（リオ） 一八七〇〇

棉花

現物（十五キロ） 綿

五級品 三七〇〇

六級品 三六一〇〇

七級品 三六九〇〇

雜穀

◆米（六十キロ） 部

アマレロ極上 一四五

特上 一四〇

最上 一三五

特上 一三〇

極上 一二五

特上 一二〇

最上 一一〇

◆グヤ

特上 一二〇

最上 一一〇

カテテ・リオ・グランデ

特上 一一〇

普通 一一〇

メイオアロース 八〇 九五

キレラ 六一 六五

◆フエジヨン・セツカ

（六〇キロ） 豆

ピフコ デ・オウロ 三〇

シユンボン 三五 三〇

シユンビンニヨ・ルストーゾ 一〇〇 一〇〇

ムラチンニヨ 一〇〇

ロシンニヨ最上 一二五 一〇〇

◆バタタ・アマレーラ（六〇キロ） 新芋部

州產 特等 一七〇 一六〇

一等 一三〇 一二〇

二等 一〇〇 九〇

◆セボーラ（四五キロ）

州產ベーラ一等 一

カナリア二等 一

◆アメンドイン（二五キロ）

特上 八〇 七〇

最上 六〇 五〇

上等 六〇 五〇

◆ミーリヨ（六〇キロ）部

アマレリンニヨ 八七 九〇

アマレーロ 八二 八五

アマレロ 八〇 八〇

◆アーリヨ キロ 部

國產一等 一七 一六

野菜類

クユケリー產組

蔬菜部提供 五月二十三日調

トマテ極上 箱 一三〇 一二〇

特上 一一〇 一〇〇

二等 一〇〇 九〇

ウーバ 二〇 二〇

リモン 二〇 二五

ペセゴ 二五 二〇

茄子 二五 八〇

胡瓜 一三〇 一三〇

アボボリニヤ 二〇 七〇

ピメントン 二〇 六〇

シユシユー 一五 一二〇

人參 三〇 一七

マンヂヨキンニヤ 二五 七〇

バタタドーセ袋 三〇 七〇

レボーリヨ 一五 二五

コーベフロール 一〇 五〇

バージエン・バーラ キロ 一、五 五

エールビリヤ・トルタ キロ 二 七

アボーボラ 熟 キロ 〇、五 一

ラバネツテ 東 一 二

鶏卵（三〇打） 一六〇 四〇

みんなで わかもと そろって げんき

粉末『わかもと』の服み方

一回分量の粉末（カフエーの小匙に一杯）を小量の水に混ぜ溶かすと服みよくて効めも速かになります

藥價 粉末 三十日分 四十五錢內外

製造元 東京 わかもと製藥株式會社

伯剌西爾總代理店 市聖 パウリスタ製藥會社 社長 中久保益太郎

電話 三二四四五番 郵廟 三五六六 市聖

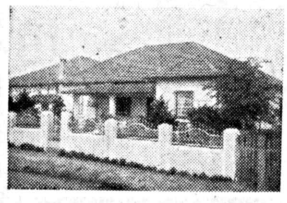

サクラ

開業發賣謹告

お待たせ致しました

最高の調味料として常に御愛顧戴いて居りますサクラ醤油並に味噌、年毎の御注文の激增に聖市本工場から一般奥地向けの御用命に應じ兼ね何かと不便を感じて居りましたので今回奥ソロ線プレシデンテ・ブルデンテ市に純日本式樽製造部、運搬部、發送部、外交部等を容する内容共に完備せる新分工場を施設致しまして昨年より元種に仕込みを致しまして着味を待つて居りましたが、愈々滋味最高潮に達しましたので近日中に新しい香味を以つて賣賣開始皆様の食膳におめみえする運びとなりました

傳統的技術と多年の經驗によりましてきつと皆様の朝夕の食卓に御滿足して戴けることと存じます、何卒聖市本工場同様御引立の程を伏して御願ひ申上げます

各地方には弊社外交員を伺わせますから何卒御用命被下度尚直接御照會は左記へ御願ひ申上げます

サクラ醤油 味噌醸造元（分工場）

純日本式樽製造部、發送部

外交部、運搬部 事務所

奥ソロ線プ・ブルデンテ（ヴイラ・フルキン）

郵廟 六〇九 電話 六四六

中矢秀一父子商會

解けない此疑問

莫大な借金の使途〜疑惑の眼、三反田氏へ

共同事業行詰りの陰に計畫的詐欺横領の疑ひ濃厚

弾丸は責任あくまで

一体どうなる

詐欺師横行インチキ師潮の御當世である、川崎三蔵や加藤拓治、さては堀澤文治など既にコロニアに名を馳せた一流どころは今更取り立てて言うにも及ばぬが、詐欺やインチキの術には際限がないと見え、つぎからつぎと新手の戰術が生れて來る、詐欺、インチキ族の頭の良さには全く驚き入るの外ないが、これはまた御念入りに、うロ説いたものか高利貸から借りた金を自分の金のように見せかけ、まんまとソーシすの相棒を食物にしようと掛つた物凄く頭の良い？男がある

元パ紙管業平蓋三反田忠雄が「資本は僕が持つている、君は出資の必要はない、どうだ、一つ共同で印刷屋を開業しよう」は言葉巧みに湯本某氏を抱込み、聖市グロリ、ゴ六三五番にグラフイカシロ・リミタードを開業したのは昨年の六月頃であつた、ところが茲に奇怪なことは彼三反田が「金は出さぬでもよい」との前言を翻し、開業後稍暫く時日を經過した頃合を見計い、事業擴張を口實として湯本氏に百コントス出資せしめた一事である、更に奇怪なことには三反田は湯本氏がパラナ旅行で不在中同氏に内密で外ぶから莫大な借金をしていることで昨年十月には高利貸の赤木某より二十コントス、本年一月には日毎社長竹内氏の保証で六十コントスを某筋から引出している、これが端なくもタベリオンを通じてのプロテストによつて暴露され、湯本氏の知るところとなつた、三反田を絶對に信頼していた湯本氏にとつてはまさに青天の霹靂、驚愕の極

詐欺師横行インチキ師潮の御當世である、川崎三蔵や加藤拓治、さては堀澤文治など既にコロニアに名を馳せた一流どころは今更取り立てて言うにも及ばぬが、詐欺やインチキの術には際限がないと見え、つぎからつぎと新手の戰術が生れて來る、詐欺、インチキ族の頭の良さには全く驚き入るの外ないが、これはまた御念入りに、うロ説いたものか高利貸から借りた金を自分の金のように見せかけ、まんまとソーシすの相棒を食物にしようと掛つた物凄く頭の良い？男がある

金の魔力に狂う群像

大掛りな偽造印紙偽造團捕わる

意外犯人中に一邦人青年

共犯者なのだろうか？

綿邦印紙並にIA PETC（運搬業就働者厚生養勞振公證代書人、商人、警察副署長、巡査を含めた約十人課カルテイラ用印紙の偽造印紙が巷々内に廣くばら撒かれているとの事實を探知した聖市捜査局では、約二ヶ月前より關係刑事を多數動員して内密に捜査の手を進めつ、あつたがこの程漸く印紙偽造團の本據を突き止めるに至つたので、去る廿二日電光石火の早業をもつて右偽造團一味を一網打盡し、檢擧する成功した、偽造團は聖市捜査局、大きな反響を齎し、時ならぬ市民の話題となつているが、右偽造團一味の中に乾修と呼ぶ一邦人が共犯者として擧げられ去る廿三日のフォーリヤ・ダ・タルデ紙上に寫眞入りでデカデカ掲載されたので邦人社會に爆發的なショックを與えた、乾修とはいかなる邦人か！ 果して大規模な印紙偽造團の憎むべき擴張を口實として湯本氏に百コントス出資せしめた一事である、更に奇怪なことには三反田は湯本氏がパラナ旅行で不在中同氏に内密で外ぶから莫大な借金をしていることで昨年十月には高利貸の赤木某より二十コントス、本年一月には日毎社長竹内氏の保証で六十コントスを某筋から引出している、これが端なくもタベリオンを通じてのプロテストによつて暴露され、湯本氏の知るところとなつた、三反田を絶對に信頼していた湯本氏にとつてはまさに青天の霹靂、驚愕の極

解誤ダンダ飛

心配まだ無用

私は犯人ではない

乾氏本社を訪れ眞相發表

印紙偽造團共謀者の一人として伯字紙上に報道された乾修氏は實は市内で藥局を經營する乾氏の實弟であることが判明したが今回の事件には何ら無關係であつたにも拘らず、伯字紙上に誤報され非常に迷惑しているから是非誤報を訂正して頂きたいと昨廿四日本社を來訪、今回の事件に關する眞相と誤報されるに至つた經緯をつぎの如く説明するところがあつた

私は市内でデスパッシャンテの事務所を持つていますが、その所内の一部を借りていた男が、今度の印紙偽造團一味の一人であつたため、私は該事件に關する書類押収に對する立會人として捜査局に出頭し、自分が何等事件に關係なきことを辯明している間に、捜査局詰めの伯字記者及び寫眞班がてつきり共犯者の一人だと誤解し、いつの間にやら寫眞まで撮られ大々的に掲載された、もので、伯字記者には勿論惡意があつてやつた譯ではありませんが私共の迷惑は話になりません、何れ伯字紙の方にも嚴重抗議を申込んでおきましたから、早速取消し記事が出る事と思います云々……

（賀多千原藤の身の藤原劇團歌舞伎松竹丸姫右、左姫丸さん、寫眞）

相世う狂

御用心

最近のパウリスタ新聞紙上に、ロヂアクローロ委員會の一纖維業者は大略次のように語つている、

「ラガルタ・ロザーダが撲滅されるという意味に受取れる記事が掲載されているが、棉花特別委員會の權威筋では、ラガルタ・ロザーダ撲滅の責任な奥太記事に迷わされぬよう注意が肝要であるこれに關して棉花特別委員會の一纖維業者は大略次のように語つている

棉作者は個人的努力でラガルタ・ロザーダの蟲害を排除することは不可能であり最も有効な唯一の驅除法は「總ての棉作者、總ての棉業者が協同一致、次の三項を實行するにある、即ち

一、全聖州の棉花植付を四十五日間の期間内に同時に行うこと

二、收穫後直ちに拔根して之を燒却すること

三、繰棉後は直ちに種子及び棉實の消毒を行うこと

收穫直後の拔根燒却は法律によつて規定されているにも不拘、これまで一般に實行されていない、棉花特別委員會としては今後農務省と緊密な連絡をとり、地主たると借耕農たるを問わず、あらゆる棉作者に拔根燒却に關する法令を徹底せしめこれを實行するよう誘導に努力したい云々

この記事に

ちよつと待つた!!

新聞はあなたを守る

眞相は斯うだつた

判明した堀川氏の公明正大な立場

聖市ジョン・メンデス廣場アニタ・ガリバルディ二三一番五階に商業不動産會社を經營する堀川雅水氏と、在住の柳原某との土地取引事件に關し、これをインチキなりとする配事が某紙に大々的に掲載されたが、この商談に關する限り、堀川氏側には何等不正の行爲はなく、事實は被害者と稱する柳原某の契約不履行に端を發したありふれたイザコザに過ぎぬことが判明した、と時に某紙に事實をワイ曲した材料を提供して殊更に堀川氏の信用を失墜せしめるような記事掲載を依頼した當事者の背後には、同業者としての疾視から巧に絲を引き堀川氏對某紙の間に、更に深い溝を設けて紛糾の擴大を計つたこと

件は目下裁判所で審理中であるが、極最近にも三反田がメルカードの前岡氏に百コントスの借欠を申込んだ

との噂も廣く傳わつており從來の彼の遣り口から判断すれば、或は計畫的に詐欺横領を企んだものではない

かと的沙汰され、裁判の進行には一般から多大の興味が注がれている

素晴らしい顔ぶれ

毎日社招聘藝能團一行 八名六月八日着聖

芸能團招聘の先鞭をつけ甘い汁を吸つた日毎紙では、これに限ると思つたかどうか、尤も失禮な言いかたで、實際は郷愁に悩む在伯同胞を慰問しようという熱烈な同胞愛に燃える勵太郎張りの俠氣に端を發したもの、ふ、事はえ、に極つとる、何べんでもやろうやというわけで、又もや芸能團第二陣の招聘を計畫、芸能ファンからヤンヤの喝采を博している、一行は來る六月八日着聖の豫定であるが、メンバーはつぎの通り

浪曲＝御所廣澤虎造、流行歌手＝高賀政男、マンドリン＝古賀照朗、ギター＝古賀丈春（以上二名いづれも古賀政男の息、小唄市丸、三味線＝原千多歌（松竹歌劇出身）右の通り今回來伯する芸能團は日本一流どころを網羅した豪華芸能團であるが今回の公演には斯趣好を凝らし、全芸能人總出演の歌謡劇が上演される

郷の愁

コロニアに

米作者よ・一先づ安心！

田村州議の献身的努力實を結ぶ

朝報至る

無題

五月十五日附の鈴木芳雄氏よりの便りによれば「外務省外交部的に

ブラジルに於ける硬歌對立の眞相も隨分理解して來ました」とあつた

在伯同胞が総親和する第一條件としては、先づ母國の朝野並に言論機關が在伯同胞の對立の原因を正しく理解することだ

手許に取揃えている完備した書類によつて、全然事實を餘りにもワイ曲した虚構であることが判明した

（五月九日發行本紙第三二〇號第一面に掲載の堀川氏聲明書全照のこと）

近くお目見えする

待望の國産自動車

純内國製材料使用のジープ型堅牢車

軍兵器工廠で、組立は今會社が臨時てきに使用しているオフイシーナで行われている、目下組立中のものは五十臺であるが、これは一般には賣出されない、全部各地の代理人に見本及專傳用として配布される、これが國産自動しや會社の試驗しき第一期の事業であるが、續いて第二期事業計画としては、同後一年間は陸軍兵器工廠をそのまま工場として使用する一方、既に最しよ建造された將來のこう場の一ぶに、農家をだけ早く自動しやせい造並に組立に必要な機械類の整備を急ぐと全時に職こうを養成し、全こう場の完備以前に其處でせい造を開始することになつている、新くしく全工場の完成と共に國産自動車製造は最後的段階に入り、通常の軌道に乘つて生産に拍しやがかけられることになるのであるが、全會社重役の説では、ここ一年半以内には一日平均百臺年さん二万八千五百臺の製造が可能だといつている

題の週話

因果應報

最近頻々として起る天人共に許すべからざる暴行殺人事件のうちでも、その惡性さで一頭地を抜いているヴイラ・エマ在の

虚女ネウザ殺しの首魁兇惡犯人ポレンタ事ジアントエオは、現在イボドロモ監獄へ収容されている明るいシャバでは兇漢ポレンタで相當ならした兄ちやんだが、鐵の監の中では新入りで一向幅がきかず、先日とう〜同囚の者約二十人から手ごり足どり非道い性的暴行を受けた結果、重傷を負つて病監入り、無垢な乙女を汚した罪にポレンタは、今生きながら色慾地獄の罰を受けている

現よいよ實

純國産自動車

車輌自動車のケ月内に目下首府リオ市の造船所で建造中である、型に則つた、都合、百コントスの軍用車は、使用されている、ジープ型に、点に重点を置いて、極めて實用的な特殊堅牢な使用に適するものであるが、勿論、

廣告は時報へ！

ゼ大統領

イヴェラーバ訪問

ゼツリオ・ヴアルガス大統領は來る廿六日モヂアナ線イツヴエラーバ市のジュンケイラ製粉工場落成式に臨むため訪問を勧問することとなつた

告示 第拾號

左記尋人照會がありますから本人又は其消息を御承知の方は當在外事務所又は直接依頼人宛御連絡下さい

昭和二十八年五月十六日

在サンパウロ日本政府在外事務所

記

一、尋ねられる人 森寛大 明治十六年六月十六日生 仝ラツエ明治十八年六月八日生 仝義彦明治四十四年十月卅一日生 仝敏子大正元年八月卅 日生 仝林太郎大正九年二月廿三日生 仝サチエ大正七年十月一日生 仝正彦明治四十一年生 森久子 明治四十三年生 原籍廣島縣島田グン可愛村大字山手一九六番地 昭和十五年當時サンパウロ州モヂアナ線ジュサーラ驛ジュサーラ耕地在住

尋ねる人 廣島縣世羅グン上山村 大正三年十月七日生

二、尋ねられる人 木島茂 大正三年十月七日生 原籍新潟縣西頸城グン上早村大字中川原新田二〇九八番地 昭和八年四月渡航 最後の通信の發はサンパウロ市「アメリカノポリス」債券會社日本人ぶに移動

尋ねる人 新潟縣高田市本町四丁目一番地 木島茂吉

三、尋ねられる人 吉田精六 明治四十三年三月十九日生 金太郎 明治四十四年十月八日生 昭和十三年頃サンパウロ州ソロカバナ線アグードス驛サンタ・クルース・ボア ビスタ、イツコ・ベルナジーノ耕地在住

尋ねる人 宮城龍雄川グン富谷村志戸田前三四の一 吉田榮吉

人の声

新聞紙上で拜見すると、この八月あたり各線から代表を送つて邦人棉作會議を催すと云う事だが、是非當事者に御ねがいしたいのは實際に棉花を栽培している人々の眞の聲を聞いていただきたいのである

戰前の領事館で催された棉作者會議には實際汗して栽培している人よりも、ツバロン連中が多かつた、製棉會社と百姓の間に介在して血の汗を吸つている吸血人種が多かつたのである

今回の大會には是非土を踏んでいる人々をよんでもらいたいのである

ウルサイ陳情もあろうし苦心談や金融の話もあろう、又クド〜しい話をする人もあろうが、當事者は一つ是非我慢してもらいたい、又繁雑やボルトゲースで話す不便を免かれる爲、豫備會議を開いていただきたいものである

ソロカバナ老人

喰物は自分の家のものに限る、衛牛局コマンドが突如として活動を開始して以來、出るわ〜腐つた肉をビツフで舞座いと平氣で舞客、喰わせているレストランや、組のわいた十日前のエンバーダやコロツケを賣つているバールなど、矢繼早に檜玉に上つている

コロンビア國での話、稻畑の除草をやつていた二人のお百姓さん、樹の後、秘んでいた毒蛇に襲われ「喉首をやられた、悲鳴を聞いて駆けつけた四人の農夫が勿論蛇はぶつた殺したのだろうが、被害者を救おうと交替で傷口から一生懸命血を吸つたところ、二十分とたゝぬ間に六人ともコロリとまいつてしまつた、この蛇はヴエルゴーサと呼ばれるコロンビア獨特の猛烈な毒蛇だという

シカゴに住む旋盤工のカール君の家に強盗が入つた悠々立向つたカール君を見て勝算なしと一目散に逃出した強盗を追つかけて街路に足ネギ倒したカール君馬乘りとなつて泥的を椅子がわり、お巡りさんが來るまで一眼やりながら下敷の泥的にグーの根も出させなかつた、それもその筈、カール君の体重百八十キロ、貫に換算すれば四十八貫、東方横綱東富士よりまだ二貫多い

ブラジル廣しと雖も日本人でカディラックを轉がしているのは僕人ですよ、とは某糸ヘン商社の支店長になつたと顔りに自己宣傳に大童となつている股旅あがりの俄成金西谷とかいう、若造の放言、つまらぬ事で威張る前に、大會社の支店長なら支店長なみに、もつと貫録を示したらどうぢや日在事へ出頭した

七邦字紙の音頭取りに共鳴した聖市エスペランサ婦人會、今こそ私たちの働きどきで御座あますとばかり手別けして市内を駆けずり廻つた擧句大枚六コントスの汗のかたまりを掻き集めた、値かたは御座あますが北伯旱魃義損金へ御取次ねがいます、と宮下三味線夫人外二名の代表が去る廿二日在事へ出頭した

NOTICIAS DO BRASIL

Diretor Responsável SANEMI HARADA — Diretor Adminis. e Proprietário SEISAKU KUROISHI

Fundado em 1917 — Redação, Administração e Oficina: Rua Heliotropos, 127 — Caixa Postal, 3148 — São Paulo — N.º 3.127

ANO XXXIV — SÃO PAULO, Sexta-Feira 25 DE MAIO DE 1951 — Circula às Segundas, Quartas e Sextas

時報文藝

秋

—宏—

しらじらと
音だけの風が…
もう九時というに
闇の顔も見えない
フアルドを肩に
棉摘み人が行く
ブラジルの秋は狭霧と共に
冷たい風が持つて来る
ひえびえと
狭霧の中に
こゝでも虫の鳴く
ブラジルの秋
町ではラウドスピカアが
いつもより音高く
町ゆく人の、顔顔顔

若き瞳

鶴岡みどり

ガルサ市

遥かなる青空にも似て
限りなき
希望に輝き
あこがれに燃ゆる若き瞳
うつし世のけがれ知らぬ
明日への
夢を抱き
浮き情熱に燃ゆる若き瞳
底知れぬみづうみのごと
未来への
戦慄を秘めて
美しくほゝ笑む若き瞳

我が心臓

—宏—

我が心臓をソックリソックリ
器にとり
顕微鏡にて検べたしと思う
真夜中に薪わる音し
かすかなる
遠雷の音し雨降り出でぬ
泪せざる乙女の心
たそがれの
バルコンのごと固く冷たし
吾々文明人はと言いながら
マンジョーカの粉を
食う人ありき
熱のはけ口がないと

短歌

しみじみと
吾に言いけり三十の友は

六月の故郷

鶴岡みどり

六月の空はなつかし年毎に
鈴蘭つみき白毛の野に
幸福のしるしと言いて友よ
りの便りに匂う鈴蘭の花
空と野と涯てなく續く白老
の若葉の道に鶯古鳥なく
アイヌ居て熊祭りする白老
のアイヌ部落に遊びたる日
よ
夕ざれば月見草咲く砂白き
御崎の濱よ今も咲けるか
霧笛はげしくひゞく頃かも
霧ふかき地球岬の白き燈台
ひたすらに故郷恋し幼兒の
母慕うごと故郷こいし

わが心

ミランドポリス
第三アリアンサ
オリエンテ
市脇織香

秋の夜ながにたゞひとり
くらいランプの灯のもとで
我を不幸な子と思う
そこはかとなきこのおもひ
淋しく悲しいわがこゝろ

映画紹介

長崎の鐘

—松竹作品—

製作 小倉武志
原作 永井隆
脚本 新藤兼人
撮影 生方敏夫
音楽 小船裕而

配役
永井隆 若原雅夫
みどり 月丘夢路
山田幸子 津島恵子
朝倉教授 瀧澤修

主題歌
『長崎の鐘』 藤山一郎
『いとし吾が子』 池真理子

×日伯興行會社提供
六月初旬封切公開 於 聖フ劇場

製作意圖

人間愛——真の意味の科學の進歩は、それによつて裏づけられたものでなければならない

原子醫學者 永井隆の生き方の中に人間愛の美しさを探り描かんとするものである

梗概

人間の立てた生涯の方針などというものは、どんな事から狂つてしまうものか分らない、それを運命というのであろうか…

内科を專攻しようとした永井隆が、物理療法科を專攻し原子醫學へ彼の生涯の情熱を傾けるようになつた原因も卒業祝いの酒宴の歸途煙るような春雨にぬれたという、そんな些細なことから始まる 急性中耳炎——小さな原因はこんな形となつて現れ微妙な聽覺を必要とする内科への道を斷念せざるを得ないこととなつた、一九三二年昭和初頭のことである

この頃、醫學者の中では放射線醫學に注視する人は稀であつた、醫大内に於てもこの科は輕侮の眼をもつて見られ 聽診器に頼る人々によつて常に迫害を受け續けていた だが隆のこの科に對する興味と信頼の念は次第に深くなるばかりだつた

一九三七年、日華事變勃發、そしてその年隆も招集を受け軍醫として戰線に發つ事となつた

炸裂する迫撃砲弾、影しい負傷者の呻吟、假繃帶の泥にまみれた兵隊達の中でこときれてゆく重傷者達…「己れの意志なくして偶然の運命にもてあそばれ、はかなく亡びゆく人間の肉体とは何なのか… 死とは何なのか… 何故の生なのか…」

負傷者のうめきの中で隆は、一番先に浦上の天主堂へ行つた 隆の出征中緑の父森山孫左ェ門は死んでいたが改宗した隆は孫左ェ門の墓の前で緑に結婚を申込んだが だがこの結婚を哀しい心と失望で聞かなければならない乙女がいた 看護婦の山田幸子である 幸子は深く隆を愛していたのである、彼女は默つて辭表を出すと從軍看護婦を志願して發つていつた

力三×年永井隆助教授に任命、一九三×年長男誕生、續いて翌々年長女芳乃誕生、そして隆の生涯も幸福な幾年かが經つていつた

一九三×年、レントゲン間接撮影法の發見は、結核の集團檢診に著しい成果を擧げた、今や木造の貧しい建物に代つて立派に建替えられたコンクリート建の物療科の前には、檢診を待つ患者の長蛇の列が並んでいる

大學の講義、影しい患者の檢診、そして食を徹しての研究 …ある日 仕事の最中隆はふと眼まいを感じて倒れた 右腕に感ずる疾痛——隆には自分の病氣が何であるか大體見當がついていた そしてその像想は悲しくも癒し慢性骨髓白血病という病名を與えた、だが隆はひるまなかつた、だが隆は命をあと三年間だと宣言した、残る三年間を神お生命の限りこの學問に献身しようと決心していた

その頃、空襲警報も幾度か出た、一九四五年八月九日、隆はいつものように妻の笑顔に見送られながら家を出た、そしてそれが妻との最後の別れであつた

×　×

いま、永井隆は傷つける身を病床に横たえている、妻は死んでなく、二人の子供が殘されている

病床にありながらも烈々として消えぬ科學者の魂は、枕邊に顕微鏡をおき放射線に對する研究を續けている 二人の子供を殘して間もなく死んでゆこうとしている永井隆ではあるが、子供たちの立派な成長を信じている博士の胸は明るかつた

梗概終

Aramificio Vidal Limitada
Praça da Sé, 371 - 2.º andar
Tel. 32-1800 - Caixa Postal, 1933 - End. Teleg. "DUPLEX" - São Paulo

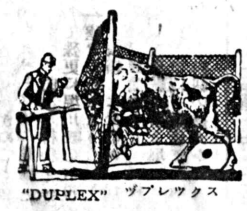
"DUPLEX" ヅプレツクス
強靱で經濟的で耐久力あり

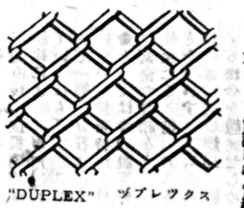
"DUPLEX" ヅプレツクス
鶏舎、セルカ、バスト、シケイロン、鶏舎、養殖場、グラーデ、窓ガラス保護用等金網

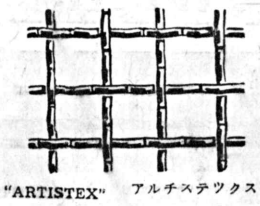
"ARTISTEX" アルチステツクス
孵卵器床用、養魚・養禽場用柵用、ギシエ用、その他金網

"AVESTRUZ" アベストルース
雞舎、セルカ等用金網

"RIZTEX" リツテツクス
精米機用鋼鐵製網

"COURAÇA" コウラッサ
カフエ精選機用特別強靱な金網

各種金網類豊富に取り揃えて居ります

百パーセント健康劑

PCP 虚弱兒に

フィガビトール

胃腸・肝臓・脾臓
活動エキス 強力
ビタミンB.C. 鉄分
総合劑…

美味しい總合健康劑
「フイガビトール液」
(FIGAVITOL-LIQUIDO)
の食前一匙の服用は、食慾を増進し 不足要素の補充に依り體内諸機能に活力を與え、皆様の完全な健康を常に護ります

製造元 パウリスタ製藥會社
社長 中久保益太郎
聖市一郎國三六五六

作業調節機は生産費を
決定するに大いに役立ちます

◎農業の生産費を知ることは最も重要事です
では生産費は如何にして割出せばよいでしようか

◎人力勞働の場合ならば一人の人間が一時間にどれだけの仕事をするか容易 判りますから從つて一時間當りの生産費の計算も極めてやさしく出來るわけです

◎トラツトール・フオードでもこの計算は極めて容易です トラツトール・フオードの標準附属品たる「作業調節機」＝トラツトール・フオードのみの幸つ特徴＝如何なる種類の作業を問わず一瞬の間にその生産費を割出します

◎作業調節機に附着した指針は、トラツトールのモトールが何時間働いたか、その數字を正確に示す仕掛となつており、この裝置のお蔭で皆様は
1、生産原價を計算することが出來
2、トラツトールの給油並に清掃の時期を知ることが出來
3、トラツトールを益々有効に使用することが出來ます

◎當會社の販賣人に他の追隨を許さぬトラツトール・フオード獨特の「作業調節機」の眞價實驗をお需め下さい、早速當會社の販賣人をお訪ね下さい

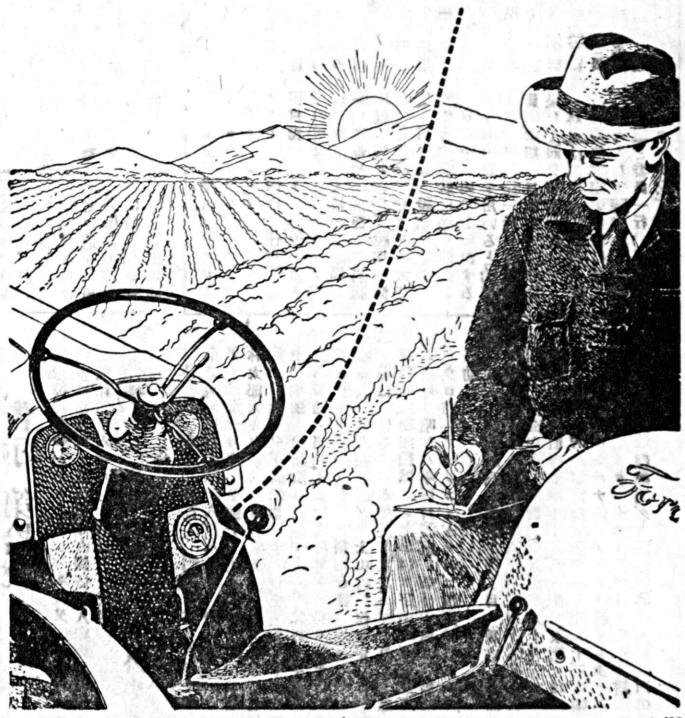

Ford TRATOR

FORD MOTOR COMPANY

時報市内出張所
聖市タパチングーラ街六一
電話 33-5231

募集
洗濯職人 二名
全日 賃習 三名
高給 優遇致します
委細面談の上にて
サンパウロ・カエターノ・ド・スール市、ルアー・プロリアノ・ペイショット二〇三（デエネラル・モーター場近く）

呂風
聖市シニンブ街二一二
電話 三六・三二九八

駒場プリキ店
都會にお住いの方は迷はず古くて試驗濟みの當店製に限ります
価格僅かに十一コントス
お問合せは
アベニダ・リンス・ヴアスコンセーロス八六
福井方へ

急募
地方の娘さんで男子用ズボン又は女物のクスツーラお習いたき方
數名 高給支拂います
聖市イピランガ區
コマンダンデ・タイロール五二

肥料と農藥品
肥料農藥品の注文を受付け致して居ります
長期支拂に應じて居ります
其の他肥料農藥品の相談ならマノエル・モレーノ氏をお尋ね下さい
バ線オズワルド・クルス市アベニダ・ブラジル六三一

人尋
本人本籍地 德島縣三好ぐん三庄村字中之庄
濱口重藏（六拾一、二才）
昭和七年九月廿六日（マニラ丸遭難者）
右者現住所御承知の方は御手數ながら左記迄のまで御通知被下度御ねがい申上ます
ソロ線ブルデンテ驛經由ビラボジニヨ町郵國四 尋ねる人 濱口政吉

Instituto Moderno
Fundado em 1917
Pr. da Sé, 163 Te. 32-3987
獨特 **断食寮** 東京誠灸高專及ゝ洋醫科卒業
公認 醫務助手 **鍼灸電氣 中村療院**
マッサージ
◎體驗所 欲望 東京誠灸高專及ゝ洋醫科卒業
所有療法で治らぬ方最後の養生に素人では危險に付院長献身的指導
聖市メルクリオ街一〇五、中央市場魚肉組賣店前

貸家
二室、應接間、コジンニヤ
交通便良し
聖市イピランガ區シンコ・デ・ジユリヨ街三番
又はボン・パストル街二九〇一番へ
お問合せ下さい

◎各專門醫と連絡し輕費で早く治る樣に努む

東旅館 三笠
サントス市ブラス・クーバス街二六四、二六六
電話 二—二九五八 郵函 六五七
小淵友一

小型カミニオン譲りたし
シボレー二八型、强牢耐久
保証付
價格僅かに十一コントス
お問合せは
アベニダ・リンス・ヴアスコンセーロス八六
福井方へ

タイプライター
並に速記術
安價な月謝で最も効果的に教授致します
一九一七年創立

モヌメント **裁縫學校**
モヌメント・フランセスの裁斷仕立責任指導
自分の衣服は自分の手で
入學は今！ 受付中
ベルゲイロ街二四一七

小兒科專門醫
ドツトール
ソウザ・エ・シルヴア
日本人助手居り、親切にお世話致します
診療所 リンス市オズワルド・クルス街一七九番二階
自宅 ロドリーゲス・アルベス街一八二番
電話 七二二番
◎夜間は自宅にお出で下さい