伯刺西爾時報
發行所 伯刺西爾時報社
聖市エリオトロポス街二七
郵函 三一四八
社長 黒石清作
毎週 月、水、金發行
購讀料 一ケ年 二百四十クルゼイロ
半ケ年 百二十
一部 二

頭擡運動"打倒スターリン"

墺國でソ聯首相暗殺を使嗾

英國から"反獨裁放送"開始

【ウイーン十四日UP】スターリンを暗殺するようソ聯軍を使そうしているロシア語で書かれた反ソ・パンフレットが昨夜當市街路に數千頒布されたので當市にあるソ聯軍司令部附近の住宅をソ聯陸軍警察が委しく調査している

右のパンフレットにはNTSという頭文字が記されているが

スターリン

これは反ソヴエット國民委員會を意味するものでなおパンフレットには同委員會のシンボルたる三叉のマークが記されている

一方ロンドンでは「自由ロシアラジオ」が始めて放送を開始したが、昨日の放送ではロシア國民よ、スターリンの獨裁政治に叛起せよ、とロシア國民に熱烈に呼びかけている

新戰爭近きにあらず

ソ聯開戰せば衞星國分裂

アイゼンハワー將軍所信述ぶ

【ワシントン十三日AFP】アイゼンハワー將軍は本日上院において、世界新大戰が近きにありとは考へていないと語り、余の意見としてはロシア人が新戰爭を始める程無分別ではないと思う、若し戰爭の場合、ソ聯邦は支配する諸國がこの平和の時期に分裂する危機に遭遇することになるであらうと言明した（寫眞はアイゼンハワー將軍）

米國の再武裝飽くまで續行

ソ大統領の對ソ警告

【ケイ・ウエスト（フロリダ州）十四日AFP】米國はソ聯が武裝解除への妨害政策を放棄するまで、可急速かに再武裝し續けなければならぬ」

汎米軍編成か

米國政府の構想

▽…防衛に十四万の兵力

【ワシントン十三日AFP】緊急の場合西半球の防衛を担當する汎米軍を編成するため、米國政府は右に必要な融資を行う用意があると傳えられる、右汎米軍はラテン・アメリカ諸國より派遣された十四万の兵力を以て編成されるものである、右に關する決議は當府で近く開催される汎米外相會議で檢討されて後諾否されるものと期待されている

伊國首、外相訪英

英首腦者らと會談

【ロンドン十二日UP】アルシデ・デ・ガスペリ伊國首相及びカルロ・スフオルツア外相は、イタリアの國際情勢における立場並に北大西洋協定に對する役割などを英政府當局と協議すべく今夜當市に到着した

英伊會談開幕

両國から首外相參加

【ロンドン十三日AFP】デ・ガスペリ伊首相、スフオルツア外相とトリリ！首相、モリソン外相との英伊會談は本日午前十二時三十分に首相官邸で終了した

右會談では主としてトリエステ自由地及び地中海問題が討議された

○て言明した

とフルマン大統領が今日當

進捗全然見られず

暗礁に乗り上げたパリ會議

【パリ十三日AFP】目下當市に開催中の四國外相豫備會議は完全に暗礁に乗り上げた形となつた、と西歐側のスポークスマンが發表した、來るべき外相會議の議事を準備する本日の會議は、第七回の會議以上に長く時間を要したにも拘らず、何ら妥協點に到達せず閉會となつた、米英佛からもソ聯側からも何一つの提案も行われなかつた

本日の會議結果に關し英代表團情報員は「前進も後退もせず現狀より一歩だに動かない」と發表し、佛代表團情報員も「線に、會議は少しも進捗しない澁狀態となつた形であるが、明日午後三時より第九回會合が開かれることになつた

大規模な投資

米國が南米大陸へ

【ワシントン十三日UP】第四條案顧問評議會がラテン・アメリカの經濟的發展のために、同大陸に數十億の資本を投ずるよう米國資本家に要請する提案を、ツルマン大統領が即時承認した

モロッコ問題

國聯總會へ提出

【カイロ十一日AFP】モロッコ問題はアラブ聯盟加盟國の一國乃至數國によつて次期國聯總會に提出されるであろう、と當市發行の「アル・ミスリ」紙が報道した、右の件に關しては近く開かれるアラブ聯盟會議で決定される筈であると同紙が傳えている

停戰工作開始？

ロンドンで發表

【ロンドン十五日AFP】朝鮮に於ける國聯軍が南鮮の首都京城を再度占領した事は、朝鮮戰爭に新段階を齎らす序曲だとされ　恐らく中共と國聯が停戰協定をむすぶ交渉を開始するのではないかと觀測されている

【ロンドン十五日AFP】朝鮮の停戰協定を締結する工作が既に英國によつて開始された模樣であると報道されている

日本の綿輸入

二月に新記録

総量二五〇、七三三梱

【東京十四日UP】日本は去る二月中に二五〇、七三三梱の綿を輸入し　戰後に於ける最大記錄を伸つたと日本綿業協會が發表した右のうち米國が一一五、二九四梱、ブラジルが四三、七八八梱を供給した

伯米關係

視觀樂補官次一ミーラー

【ワシントン十三日UP】エドワード・ミラー國務次官補は伯米關係に關して頗る樂觀的な印象を受けたと官邊消息筋が發表している、ミーラー次官補はリオ・デ・ジャネイロに於けるゼツリオヴアルガス大統領との會談けつ果に非常に滿足の意を表している

つて鎭められた事内の情勢が穩る不穩になつたので當市中心地の商店は殆んど正午前に閉店した　今回の暴動を重大視するバルセローナ市當局では、背後に共產党員の手が伸びているものと見ており、共產黨分子がバルセローナで革命を起そうとしたことは明らかな事實であると當市のラジオが放送した

幣原喜重郎氏

【東京十日UP】元首相幣原喜重郎氏は東京郊外世田ケ谷の自宅で心臟マヒのため逝去した、享年七十八才　氏は日本の民主憲法起草者の一人として知られ、元内相の他終戰後第二回目の首相であり、戰後における日本政界の大立物の一人であつた

バルセローナ市で暴動突發

生活費高騰への憤滿

背後に赤分子の指そう

【バルセローナ十二日AFP】數千の勞働者及被使用人が今朝當市々役所前で生活費高騰と食糧品不足に抗議する熾烈な示威運動を行い、警官隊が暴徒を離散さすべく干渉した、數個の炬火が市役所建物に投げられ、ラ・シウダド街につた一台の自動車が暴徒によ

海外短信

アジア第一回五輪大會終る

【ニューデリー十二日AFP】去る四日から當市に開催中であつた第一回アジア・オリンピック大會は輝かしい成果を收めて今日盛大裡に閉幕した、閉會式には多數印度高官及び外國使臣が列席した

尙第二回大會は一九五五年フイリツピン首都マニラで擧行されることに決定された

南米石油會議

モンテビデオで開く

【モンテビデオ十二日UP】今朝から當市にて第一回南米石油會議が開催された、參加している國はアルゼンチン、ボリビヤ、ブラジル、コロンビア、チリー、ドミニカン共和國、カナダ、エクワドル、メキシコ、パナマ、ペルー、ウルグアイ、ベネズエラ等で　米國、グアテマラ　フランスの三國は右會議にオブザーバーを送つている

世界大學創設

米最高法院判事提唱

【ワシントン發USIS】過日當市の「ヴアリエティクラブ」に演劇俳ゆう及び劇場雇人が集合した際米國最高法院のトム・クラーク判事は　世界各國の學生が入學する世界大學を創設して誠實と自由と融和のふん圍氣にあつて最高の學問を研鑽し非凡の才能を發揮するよう世界大學の創設を提唱した

Livraria Miyamoto
São Paulo
C.P. 11059
宮本書店
本店電話 ビラ・メリス
支店電話 ビラ・ビンセンテ
書籍・雜誌・レコード・教科書・事務・学用品

天長節奉祝增大號發刊謹告

謹啓　各位益々御清祥奉大賀候　陳者在伯のお互いとして片時も忘れ能はざる處のものは御國の大柱として民力生業を饒かたらしめ給ふ　上御一人の御存在の光榮に有之候

斯くも偉大にして御仁慈に富ませ給う　陛下の御誕辰を亦た本年も此處間近に奉迎することと相成り候に就ては母國の同胞と共に恭しく天長の佳節を迎えて各自民族生活の將來に福せんとすると同時に君民共治國基に磅薄するの力此の微微に存するの自覺を新たにし之を實行に移し度此の意味に於て廿世紀後半期發第一年の天長節には從前にも增し盛大に祝意を表し度本社々員總力のもとに特別增大號を發行し新鮮美麗なる奉祝號の中に讃香諸彦と共に躍進振りを顯はし度努力罷在り候間何卒大方諸彦に於かせられても本社の企圖する所を諒とし本年の『天長節奉祝增大號』には奮つて奉祝廣告御掲載あつての紙上御祝賀表形賜はり度奉願上候　謹告

追て『奉祝號』御寄書並に御廣告は締切り期限を三月末日と定め目下据付中の自動式最新式高速度機械にて明朗なる奉祝號を印刷し御厚意に酬ゆべく進行中に候間成るべく早目に御原稿御送付被下度願上候

昭和廿六年三月

伯刺西爾時報社

在伯同胞諸彦各位

春の門

長篇小説

丹羽文雄

(24)

それにしても　謙作は化粧品店という消費面の商賣がどのような將來性のあるものか、十分に見通しはついていなかつた。ただ一子を無爲に遊ばせて置いてはろくなことがないという考へから、店をつゞけさせていた。が、一子には將來の見透しも十分に判つていた

（八）

「いらつしやいまし」女店員の聲に、レヂスターにいた一子が顔を擧げると、謙作が若い女を連れてはいつて來た。

謙作はこゝ暫く店に顔を出さなかつたのだ。が、自分が金を出している店に、何氣なく客となつてはいつて行くという氣持は、何とも言えようのない愉しさであつた。まかり間違えば、この店で一番偉いのは自分という生殺與奪の權を腹におさめているからであり、こんなことがとても愉しかつた。

「必要なものがあつたら、どれでも遠慮なしに取つていゝよ。ミッチエルのものが、まだ殘つていたと思ふから」

久美は純白のワンピースを着て、あたりを見廻した資生堂化粧品店を小さくしたような店構へだつた。女店員が二人いた。一子が近付いて來ると

「可愛い子だらう。家内のいとこだよ。こちらがマダム」

子供つぽく、久美はペコンと頭を下げた。一子のことはいやつという程聞かされていたが、會うのは初めてであり　氣おされた病院で福子が泣べそをかいて歸つたといふ氣持も、判ると思つた。

「ポマードがほしいつて言つているんだよ。何かこの子にやつてくれないか」

「さあどんなのがお氣に召しますかしら」

と　陳列棚から三つ四つのポマードの罐を取り出した。久美が蓋をあけて、中の匂いを嗅いでいると、無雜作に一子が久美の手に手を重ねた。

「可愛いお手ね。えくぼが出來るわ。きれいな肌をしてらつしやるのね。こんな手を見るとつくゝ若い頃が思いだされますわ」

手を弄られて、久美は答める氣はなく、親密を感じた。一歩近しくなつた氣がした。こういう馴々しさはすぐに自分もはいつていくのである。

「謙作さんに、こんな可愛いお友達があろうとは知らなかつたわ」

「家内よりはましだろう。新鮮だからね」

「謙作さんが連れて歩いていちやや、お氣の毒よ」

「妬いてるね」

「本當に……」

笑つた序に手を離し、一子はミッチエルの口紅の殘りを捜しに戻へはいつた。

「謙作さんを、見直しちやつたわ」

どうして？」

素晴しいマダムね。背も高いし、ドレスも、ちよつと日本ゝばなれがしているわ。颯爽としているわ。小麥色の肌つて、あんなのを言うのね。こわいくらいよ。あんなマダムを　まんまと牛耳つているのかと思うと、謙作さん　偉いと思うわ。見直しちつた」

謙さくは聲に出して笑つた。客がはいつて來た。續いて、不斷着の芸者がはいつて來た。謙さくは相手の氣を惡くするほど、客の顔を眺めやつた　辯である。

「この頃ぢや　と謙さくは聲を密して「僕の方で、すこし嫌氣がさしているんだよ。とてもお金のかゝる品物だからね。とんでもないものに見込まれた譯さ」

ことゝなげに嘘をつくので、いかにも本當のようであつた。久美は感動していた。こういう云い方がいかにも謙さくらしい逆說ではあつたが、本人は二重にいゝ氣持になれるのである。

やがて、一子の案内で近くのフルーツ・パーラーの二階に上つた。

「こちら、小牧さんをご存知？」

勤勉なる日本人農業者各位に告ぐ

左記の農藥品即時引渡し致します

硫酸銅（英國製）
過燐酸 二〇—二一%
鹽化加里 六〇%
智利硝石
硫酸アンモニア
硫酸加里

手紙の注文又は當店のバルコンにて御購入の方には特價にて提供致します

AGRICULTOR
PREPARE SEU PRÓPRIO ADUBO COM SENSÍVEL ECONOMIA

IMPORTADORA AGRO-PECUARIA LTDA.
Rua Itapura de Miranda, 23 - Fone 33-3674 - 33-4687 - End. Telegr. «GAROA»
SÃO PAULO

社告

マリリア支社外交員
ツバンカ面　石崎喜造
マリリア近郊　中山一夫

右外交員各々右地方を巡回中でありますから金上の節は何分の御援助と御便宜を賜り度く偏に御願い申上げます

尙石崎氏は昨年家事の都合上一時退社されましたが今般新に入社從前通り大に御活動願う事になりましたから右併て御通知申上げます

一九五一年三月五日

伯刺西爾時報社マリリア支社
主任　福森岩吉
事務担當　平間秀夫

料亭 東京
新造日本御座敷で美女多數のサービス滿点
女給さん入用
當市ブラツサ・ダ・リベルダーデ七一番
電話 三六—六一九八

熱狂的歡迎を謝す

躍進日本の現狀を直視し速かなる總和の為めにアニコロを望む

伯國の日本人ポルトスサントスは去る十三日神戸丸に乗組んだ大歡迎を受けた神戸丸の船長から伯國の日本人宛に送られたメッセージ

神戸丸は大阪商船南米航路の第一船であり、今後定期的に偉船の入航が豫定されており、日本の國力の伸展と海運の發展に伴つて日本船の來伯は漸次活潑になるものと豫想され、直接間接を問わず日伯貿易促進發展の爲今後とも絶大なる御厚意と御援助をお願いする次第であります

滯伯二週間に亘つて我々の最も心强く感じました事は在伯同胞の經濟的發展が著しく、伯國經濟の諸分野に亘つて强く根を張り、いまや此の國にとつて同胞の存在は不可缺のものにまで發展していることであります

本船がブエノス・アイレス經由歸航の途に就くに當り新ぶん紙上を籍りサントス入港以來我々乗組員に寄せられた在伯同胞の絶大な御好意と歡迎に對し心から感謝の意を表します

十數年に亘る戰爭による窮乏と戰後の混迷とに、動心両面の傷手を負つた我々に對し、公私の別なく數々の歡迎と熱烈な御好意とは我々の生涯忘れ得ぬものであり、祖國を離れること一万數千浬、地球の反たい側に來て血を同じくする民族の共感を新にするものであります、皆様が今日の發展を築くために拂われた血と汗の努力にたいし敬意を表し感謝すると共に、今後御一層の御ばつ展を祈る次第であります

次に痛感致しますことは祖國の戰勝戰敗に關する報道の意見のたい立であります

機會に寄せられた熱狂的な歡迎と熱烈な御好意とは我々の生涯忘れ得ぬものであり、祖國を離れること一万數千浬、地球の反たい側に來て血を同じくする民族の共感を新にするものであります、皆様が今日の發展を

神戸丸船長から

の現狀が未だ充分理解されていないうらみのあることを率直に申上げたいと存じます

一片の希望でき觀測や偏狹な神秘でき國粹主義が誤りであつた事を戰爭を通じて我々は深く反省しており、世界人類の進歩の方向に逆行することなく、すべての世界の文化を吸收し科學を育成し、光榮ある民族の獨立と共に、人類文化の向上に寄與するために戰後の饑餓と絶望の中から雄々しく立ちあがつた再建日本の現實を冷靜に注視して戴きたいと存じます、祖國が高く掲げる理想への途は勿論安易なものではないでしょう、戰前戰後を通じて日本が當面する基本でき且つ困難な課題は人口問題であり、これが解決策としての移民政策及び海運の發展と國内産業の工業化による人口の吸收策が世界政治經濟の客觀でき狀勢に大きく左右されることは言うまでもなく、前途はなお茨の途であると覺悟しております

どうぞ世界の動きに視野を擴げ、一日も早く在伯同胞の輿論を統一され、祖國に協力し、同胞一體となつて再建日本の育成はつ展に絶大な御期待と御援助をお願いする次第であります

最後に滯伯中の御厚意にたいし心から御禮申上げます

有難う御座いました

昭和廿六年三月三日

神戸丸船長　高津源吾

在伯同胞の皆様へ

大阪丸乗組員名簿

職名	氏名	生年月日	本籍地	現住所
船長	安藤純一	明33、8、10	鳥取縣八頭郡上私都村	鳥取市元魚町二丁目
一航	本郷壽茂	明45、2、20	長野縣南安曇郡三田村	長野縣東筑摩郡塩尻町
二航	織田雪男	大11、1、1	名古屋市中區本重町	名古屋市千種區西山元
三航	島俊仁	大14、6、6	津市立合町一〇〇四	岐阜縣海津郡石津村
機長	黒谷捷次	明22、7、5	山ガタ縣西岡村鳥居町	全上
一機	塩野谷正夫	大5、4、1	愛知縣寶飯郡御芝村	東京都世田谷區成城町
首二機	大西洋行	大14、1、20	京都府伏見郡西八田村	全上
次	勝木甲子郎	大13、10、17	熊本縣下益城郡小野部田	全上
三機	石川辰巳	大15、7、3	栃木縣那須郡岡田村	全上
事務長	奥村一夫	明33、11、20	大阪府八尾市三津六四	全
事務員	上田藤吉	大12、11、4	德島縣板野郡松茂村	鳴門市撫養町南濱
一通	岩根菊二	明33、3、22	大阪市港區夕凪町	大阪市東住吉區鷹合町
二通	小松敬祐	大12、2、20	茨城縣上浦市四九九	全上
三通	武澤潔	大15、5、7	福島縣相馬郡山上村	全上
船醫	本多精一	明38、2、7	東京都北區西原町	東京都杉並區井荻町
航實	下勇	昭6、4、9	岡山縣小田郡神島内浦	全上
機實	新谷忠行	昭5、11、5	東京都荒川區南千寶町	山形縣鶴岡市賀島町
甲板長	長光武司	明29、12、1	神戸市葺合區宮本通	神戸市灘區大和町
船醫	井上彌一郎	大元10、5	新潟縣岩船郡上海府村	全上
甲庫手	片岡正時	明36、10、6	高知縣吾川郡名野川村	全上
操舵手	小池卓一	明45、3、8	愛媛縣溫泉郡興居島村	全上
操舵手	池堂美義	大12、1、16	鹿兒島縣指宿町	全上
全	崎靖	大13、4、1	石川縣羽咋郡志加浦村	全上
全	三村春茂	大10、10、30	石川縣鳳至郡黒島村	全上
甲板員	門耕造	昭3、1、3	石川縣鹿島郡久江村	全上
全	宮崎直典	昭2、1、18	大阪府北河内郡四條畷村	全上
全	曾我昭策	昭4、4、11	新潟縣北蒲原郡新發田町	新潟縣新田市紺屋町
全	西川好良	昭5、3、14	石川縣鳳至郡黒島村	全上
全	加藤雄幸	昭4、9、10	山形縣最上郡大蔵村	全上
全	福田清一郎	昭5、6、17	島根縣幡多郡奥田村	全上
全	三浦勝男	昭6、2、20	秋田縣仙北郡刈和野町	全上
全	山根長麿	昭4、10、7	兵庫縣養父郡宿南村	全上
操機長	竹田鹿次郎	明40、9、20	岡山縣	大阪府布施市稲田
機庫長	吉川隆	明41、12、24	熊本縣球磨グン深田村	全上
操機手	小西三郎	大3、9、16	兵庫縣加西郡北條町	大阪府中河内郡松原町
全	藤原清美	大14、10、10	岩手縣稗貫郡花卷町	全上
全	森本良之助	大13、1、1	大阪市旭區千林町	大阪市旭區大宮町
全	新井田勝美	大15、10、3	岩手縣九戸グン輕米町	全上
操罐手	小野安治	大14、12、15	群馬縣群馬縣小野上村	全上
全	中澤寛	昭2、6、24	山梨縣巨摩グン飯野村	全上
執職	中島静男	昭5、3、5	福岡縣戸畑し丸町	全上
操罐手	長嶺忠俊	大15、8、6	廣島縣比婆グン山内西村	全上
全	常盛幸男	昭4、8、26	廣島縣比婆郡庄原町	全上
機關員	中島静男	昭5、3、15	鹿兒島縣日置郡串木野町	全上
全	大内田民雄	昭3、5、19	鹿兒島縣日置郡伊集院町	鹿兒島縣日置郡
全	高梨利夫	昭5、8、11	千葉縣夷隅グン勝浦町	全上
全	雑賀勝之	昭6、3、11	兵庫縣養父グン大蔵村	全上
全	長瀬武雄	昭4、5、3	神戸し葺合區神若通り	兵庫縣有馬グン山口村
全	菅民次	昭4、9、10	新潟縣北浦原グン乙村	全上
司厨長	田山富藏	明34、7、8	茨城縣鹿島グン上島村	神戸し垂水區西垂水町
司厨手	石崎憲一	明42、2、20	兵庫縣武庫グン御影町	全上 二七五
全	高塚國光	大4、7、21	神戸し灘區八幡町	兵庫縣武庫グン鳴尾村
調理手	清田忠吉	明35、6、3	新潟縣東蒲原郡津川町	兵庫縣武庫グン本山村
全	岡崎安雄	明39、3、12	兵庫縣尼崎市大物町	廣島縣賀茂グン安浦町
全	山出亘	大9、10、10	群馬縣碓水グン豐岡村	兵庫縣相生し宮西町
調理員	後藤一郎	大8、3、12	北海道小樽市末廣町	神戸し生田區下山手
調理員	近澤淑雄	昭5、4、29	北海道雨龍グン多度志村	全上
司厨員	田中正夫	大9、7、6	滋賀縣栗太グン葉山村	神戸し兵庫區上三條町
全	酒井利春	大10、3、31	神戸し灘區國玉通	神戸市灘區藥師通
全	碾崎公章	大10、3、	北海道函館し旅籠町	大阪市大正區鶴町
	大貫福次郎	大6、1、22	東京と淺草く三筋町	神戸し灘く青谷町

商業會議所再開懇談會

傍聽餘滴

◎

在外事務所主催の日本商業會議所再開に關する一般業者の懇談會では、色々活潑な議論も闘わされたが、實に和やかにスラ〳〵と、再開の前提たる「商工會議所設立準備委員會」結成にまで漕ぎつけた。とかく纏りのつかぬのが蔭にポリチコの伴う日本人の水田原評定だが、これだけは近來出色の出來榮えであつた、コロニア連絡機關音頭とりの三人男に見せてやりたかつた

◎

それというのも會議所の重要性を充分に認識し熱心に再會の急務を主張した羽瀬、杉本、武田、破鷹、釘宮、橋本、山本諸氏の堂々たる意見と、この方面にかけてはコロニアの第一人者中西氏の質疑に對する明快な應答ぶり、ならびに明晰な頭腦を縦横に驅使してピシ〳〵と懸案を處理する宮坂氏の敏腕とが與つてその因をなしている

◎

眞向から時期尚早論を唱え、泥縄式に講和會議の成立を待つてからつくるべしと主張したのは蜂谷專一氏ただ一人であつた

◎

商業會議所は一時的閉鎖したもので絶對に解消したものではないにも拘「國際情勢の推移より判斷して會議所は既に解消したものと認む」と主張したのも蜂谷氏一人であつた

◎

戰前の會議所は外務省のイニシアチーヴによつて出來たものだ、今度つくるとすれば在留民の自發的のものでありたい、と暗に野崎所長のイニシアチーヴを快しとしないらしい意向を言外の辞に托したのも亦蜂谷氏一人であつた

◎

これが戰前の商業會議所の會頭さんなのだから全く以れ驚き入る

◎

「貿易關係の對伯國政府交渉は、個人や商社の資格では絶對にやり終せない、商業會議所という强力な團體があつてこそ始めて遂行しうるのである、商業會議所再開について異議を唱える者は恐らく居るまいと思われるが、これに對して時期尚早などと反對する連中は、時代錯誤も甚だしいと評さなくてはならない」

右は去る三月十九日發行本紙天眼鏡欄で、筆者が商業會議所に就てのべた論説の結びである、參考までに再錄した

◎

堂々と再開の緊急を力説した一方の旗頭にバタタ屋さんの山本氏がいる、この人は超認識運動の官越氏とヘンな腐れ縁があるとかないとか兎角の風評はあるが言うことは仲々どうしてしつかりしている、全氏の話では、リオ市には內圍團体として正式に登錄した獨逸人の商業會議所があるが、ソーシオ・フンダドール（正會員）二百名、ソーシオ・コントリブイドール（一般會員）二百名を擁した堂々たるもので、一般會員の會費月額三百クルゼイロス、この會費のあがりだけでも六十コントスに達する、これだけあればどんな調査でも乃至は交渉でも十分に出來ようというもの、流石はドイツ人言葉がロヂカルに出來ているだけにやることなすこと總てロヂカルだ、團結を誇る日本人にはチト耳の痛いお恥しい話だが、こうした例を引用するのも實詮は日本人の商業會議所が將來斯うした立派なものに發展するよう、と衷心から願う老婆心の發露に外ならない

◎

太田河野商會からは誰も出席しなかつたにも不拘、人に言傳て、「出席したことにして名前だけ入れておいて呉れ」と申し越した、横着千万」（T・S）

伯國の養鷄振興と内國養鷄調査委員會

農務省にては今回内國養鷄調査委員會を設け、伯國の養鷄發達を企畫しており、殊に聖州の養鷄業は現在非常なる發展をなし、州經濟上の重要なる位置にまで達していると故、州當局も新興振興のため飼料配給等に對し新しき目論見の必要に迫られている、然らざれば聖州の養鷄は次第に衰退するであらうと見られる、今聖市役所に於ける一九四七年よりの三ケ年の鷄及び卵の生産量を示すと次第に減少している

年次	鷄の生産（羽）	卵の生産（打）
一九四七	三、八七七、六八五	一二、四五六、九一六
一九四八	二、五二〇、四九九	九、七三二、八八一
一九四九	一、四〇九、一八六	六、六一二、四四六

市會議員選擧

十月十四日に施行

去る十二日午後聖州選擧裁判所は協議の結果聖州の市會議員選擧を來る十月十四日に施行する事に決定を見、決議を選擧最高裁判所に通告することとなつた、州內の投票者數は約二百十万人と概算されており、最高數の棄權者を豫想しても百五十万の有權者が市議を選擧するものと見られている

天眼鏡

矯風旋風待望の言

聖市第八區警察署（ベーニヤ區）では從來數回に亘り中央警察乃至は其管下の他區警察署が未だ嘗て手をつけない特殊な檢擧を行つている、それは、往來の雜沓中で、見知らぬ婦女子ー特に年ごろの娘ーに戯れる所謂ドン・ファン型の痴漢狩りであり、同署の意圖するところは、これら軟派に屬する不心得者を一夜拘留することによつて彼らに反省の機會を與え、二度とその醜い言動を反覆せしめまいとの老婆心を發した風紀取締上の積極策であると思われる、去る十日夕刻より日曜深更にかけ同署に檢擧された痴漢の數は七十二名に達した、一同は日曜日午前十時半釋放されたが、新聞社寫眞班からは一々一人寫眞を撮られた上、退出に際しては警察前に蝟集した物見高い群衆から、嘲笑的な視線の猛射を浴びつゝ悄然として家路に就いている、これら七十二名に上る痴漢の姓名は、悉く住所まで添え伯字紙上に掲載されたが、うらむらくは年齢と職業が省略されているので果してその全てが青年層のみであつたものか、乃至は隣級的にも下層部に屬するもののみであつたものか、この點詳にすることが出來ないが、檢擧の目標が特に青年層に置かれたものとすれば鬼も角、さもない限り年齢も隣級も種々雜多な色彩を以て彩られているに相違ない、衆知の通りペーニヤ區は聖市でも最も勞働者の密集した地區の一に數えられている、バイロとしての生活標準なり教養程度が知識階級の居住するバイロに比して低級であることも亦蔽えない事實であり、さればこそ往來の眞只中で婦女子を揄揶うという痴漢の存在も特に顯著に目立つわけであろう、さればといつて勞働者隣級の悉くがこの範ちゅうに屬するものと斷ずることは早計である、勞働者中にも知識人に優るとも劣らぬ人格者は數多い「狩獵」を好む傾向はインテリ層にも顯著である、これは結局民族的な多感性或はバッショネートな民族性の然らしむる所であり、たわむれる本人としては之を日常茶飯事と心得ているかも知れないが、社會學的見解よりすれば慥かに罪惡と見做さなくてはならない、前記七名の被檢擧者中には幸にして邦人の名も一世の名も發見し得なかつた、が然し、若しもこの檢擧が全市一齊に取行われたと仮定すればどうであろう、獨りコロニアのみ君子國顔として檢擧旋風圏外には立ち得なかつたに相違ない、何故ならば我々は日常至るところで此種痴漢型二世青年や紳士面下げた壯年の邦人を顔繋に目擊するが故である

これは伯國の社會問題であると同時にコロニアにとつても亦社會問題である

痴漢檢擧は全聖市に亘つて行われるべきであることを高調し、その實現を待望しても止まない

痴漢狩を行つて之を懲戒するという第八區警察署の風紀肅清工作は、慥かにガルセース州統領の革新政策の線に沿つた稱讃すべきイニシアチーヴだといつても絶對に過言ではない、前記七名の被檢擧者中には幸にして邦人の名も一世の名も發見し得なかつた、が然し、若しもこの檢擧が全市一齊に取行われたと仮定すればどうであろう、獨りコロニアのみ君子國顔として檢擧旋風圏外には立ち得なかつたに相違ない、何故ならば我々は日常至るところで此種痴漢型二世青年や紳士面下げた壯年の邦人を顔繋に目擊するが故である

これは伯國の社會問題であると同時にコロニアにとつても亦社會問題である

痴漢檢擧は全聖市に亘つて行われるべきであることを高調し、その實現を待望しても止まない

聖市々況

穀物取引所提供　三月一五日調

珈琲	
現物（十キロ）サントス値部	
四級品（モーレ）	一九七五
四級品（ゾーロ）	一九四〇
七級品（リオ）	一八三〇
棉花	
現物（十五キロ）	
五級品	四三五
六級品	四九
七級品	四〇
繊維	
◆米（六十キロ）弱	
アマレロ極上	
特上	二三〇
最上	二二五
極上	二二〇
特上	二〇五
最上	一八〇
カテテ・リオ・グランデ	
特上	
普通	
メイオアロース	一八〇
キレラ	一七〇
◆フエジョン・アグア（六〇キロ）部	
ビフコ・デ・オウロ	
シュンボン	
シュンビンニョ・ルストーゾ	一九五
ムラチンニョ	
ロシンニョ最上元	二五五
◆バタタ・アマレーラ（八〇キロ）强	
州產特等	九〇
一等	一八〇
二等	一七〇
◆セボーラ（四五キロ）强	
州產ベーラ一等	
カナリア二等	
◆アメンドイン（二五キロ）	
タッター 特上	六三
最上	六二
上等	六〇
◆ミーリョ（六〇キロ）强	
アマレリンニョ	九二
アマレーロ	八二
アマレロン	八〇
◆アーリョ キロ	
國產一等	

野菜類

ジュケリー產組　蔬菜部提供　三月十四日調

トマテ極上 箱	九〇
特上	七〇
一等	五〇
二等	三〇
箱	三五
ウーバ	四〇
リモン	
ペセゴ	
茄子	二五
胡瓜	二五
アボボリニヤ	二五
ピメントンシュシュー	二〇
人參	二〇
マンヂョキンニヤ	二五
バタタドーセ袋	三〇
レボーリョ	二五
コーベフロール	一〇
バージエン・バーラ	
エルビーリヤ・トルタ キロ	二一
アボーボラ 熟 キロ	二一
ラバネツテ 東 一一	一二
鷄卵（三〇打）	一〇〇

新政權下初の國會

昨日から蓋開け

チラデンテス宮で開院式

ゼツリオ・ヴアルガス新政權下最初の國會は昨十五日より蓋あけされ、上下兩院議員がジョン・カフエー・フイリヨ（副大統領）ンナ氏司會の下に、チラデンテス宮で嚴かな開院式を擧行した

賣シヤカラ

住宅付場所イタケーラ（ビーラ・カルモヂーナ）一万五千平方米、値段格安御照會は Tratar com José Rua Jaú, 73 Bosque 1.o Seção

CASA SÃO PAULO

Caixa Postal, 62 — JUNQUEILÓPOLIS

謹啓　小生此度當地へ移轉仕り皆様のお店として開店仕り候就ては多少にかゝわらず御出張の際はお買あげお試しの程をおねがい申しあげる次第に御座候

營業種目

呉服反物、小間物類、帽子

ラメンゾーニ特約店並

スタンダード代理店

店主　湯井炳柱

郵函　六二

ジュンケイロポリス市

在住御一同様

湯井商會

謹啓　貴地在住中は一方ならぬ御引立に相なり誠に有難く實は一々御禮申上ぐべき處移轉の爲取こみ居り失禮とは存じながら紙上を以て茲に厚く御禮申上候

昭和二十六年三月四日

湯井炳柱

バストス在住御一同様

募急

配達少年　數名

（十五、六才迄）

通學の便提供

右希望者は

本社　營業部迄

日本人に寄す（二）

左に載せた文章は、戰後母國日本の一綜合雜誌社の求めに應じ、歐米の一流文化人から「日本人に寄せられた」メッセージである。眞に吾々日本及日本人を知り、そして日本及日本人に深い關心を持つてる彼等歐米の文化人が、吾々の祖國と同胞に對して、どんな氣持を持つてゐるかを知ることは興味深い事でなければならない、その意味に於て、玆に轉載することゝした。

希望と勇氣を

バーカシー（米）にて一九五〇・九・七

バール・バック

—前畧—心勞の多い今日の時代の若い人たちに言いたいことは、歴史をあらためて見よ、自分自身のために、何が續き、何が死滅したかを考えて見るということです。善の力は人間の歴史を通して惡の力に比して無限に強く、一層永續的なものだった。邪惡は一時だけを支配します。だが、その後は、草木が太陽の光線を慕うように、善良を切望する人間の心はそれに叛きよりよき生活のために万事を賭けるのです。—中畧—何にもまして、若い人たちは自分自身で無力だと考えて失望することに負けてはなりません。人間はまつ先に自分が無力だと考えるえしなければ誰一人無力ではないのです。

日本の若い人たちは、無限の機會をもつて居られます。多くの古い型にはまつた樣式はなくならない迄も搖り動かされて、新しい生活の樣式は何人かによつて据えられるでしょう。日本の若い人たちは、日本を新たに再建する目下の機會から身をひいてはなりません。この待望期に、彼等は心して自分の國の文明を研究し、保存に値するものは何で、古い生活の値打のある部分を新しい生活の要求に、どうして調和させるかを決めるべきです。

註＝バール・バックはアメリカの女流作家、西部ヴァージニア州に生る。父母は宣教師で、中國に永く滯在、主要作品は「東風西風」（一九三〇）三部作「大地の家」第一部「大地」（一九三一）第一部「息子たち」（一九三二）第三部「分裂せる家」（一九三五）最近作「鄕土」（一九三八）ノーベル文學賞受賞者。

親しい日本の友へ

パリにて 一九五〇・一〇・二〇

ジョルジュ・デュアメル

—前畧—日本の國民は古い文化の保管者であり、それを維持し救わなければならない大切さを持つているのである。その世界的な混乱の中にあつて、彼が自らの平衡を見出し、彼の人間的德義と、偉大な影響力をもつて、世界が平衡を得て確立することに貢献することを、私は心から祈る。

日本人が工業や芸術や科學、文學、哲學、すなわち彼等が曾ていう秀さを示した仕事によつて、榮榮とまた榮光をかち得ることを私は衷心ねがつている。

註＝ジョンジュ・デュアメルは佛の作家、巴里に生る。處女作「傳說—戰い」（一九〇七）を發表、戰爭文學の傑作「殉難者等」（一九一七）と評論「文明」（一九一七）を、ドニス・テブナンの筆名で書き、コンクール賞を得た。主要作「サラヴァンの生涯と冒險」（一九三〇）「バスキエ家年代記」「慰安の音樂」（一九四六）一九三五〇ブカデミー・フランセーズ會員となる。

日本の協力を

パリにて 一九五〇・一〇・一五

ジュール・ロマン

諸君のかゝげて居られる日本國民としての新しい心構へは、極めて賞讃すべきものと思はれる。世界に秩序と自由と平和とをもたらすため、心から日本の協力に期待してやまない。

註＝ジュール・ロマンは佛の詩人、作家、劇作家評論家、本名ルイ・ファリゲール。ヴレー地方サン・ジュリアン・シャブトウイエに生る。「更生の町」「ある男の死」「仲間」「プシシエ」劇作「クノック」「ル・トルアデック氏の放蕩」詩集「一体生活」「歌と祈り」等がある。アカデミー・フランセーズ會員。

× ×

以上轉載したもの、他にヘルマン・ヘッセ＝獨の詩人。フラン＝佛の哲學者、批評家。アプトン・シンクレア＝米の作家。メリー・クレーグシンクレア＝アプトンシンクレア夫人、詩人トーマス・マン＝獨の作家エドナ・ファーバー＝米の女流作家ジャン・コクトオ＝佛の作家、劇作家、畫家評論家、シナリオライター映畫監督、詩人。シャルル・ヴィルドラック＝佛の劇作家、詩人。バートランド・ラッセル＝英の哲學者、數學家、社會批評家、等が夫々の觀點から日本及日本人に對する心からの言葉を賜つている。

これら名實共に世界人中の世界人が、かりにも顧みて他を云つたり、見えすいたお世辞を言つたりするような人たちでないのは明らかである。その点、ある種の政治家などとは、次元のちがつた高次の世界の住人である。從つて吾々は彼等の言葉を吾々自身の言葉通りに受け取り、それを吾々自身の今後の日本及日本人が世界に向つて邁進する貴重なかてとしなければならない。

おわり

ジョセフィン・ベーカア引退

「シャンソンの女王」「チョコレート色の舞姫」として、世界的に知られている黑白混血の名歌手ジョセフィン・ベーカアは、十一月メキシコの劇場に出演したのを最後に、シャンソン界から引退すると聲明して巴里へ歸つたが、このしらせは世界中のシャンソン愛好家に惜しまれている

彼女は一九〇六年、アメリカ、ミズリー州のセントルイスに、スペイン人と黑人を両親として生れ、始めジャズの踊り子として巴里に行き、一九二五年冬、シャンゼリゼー劇場で上演された「黑人レヴィユ」に出演、非常な人氣を博した。それ以來、フォルベリジエール、カジノ・ド・パリなどのレヴィウにはなくてならぬ大スタアとなつた、歌に踊に素晴らしい演技を見せ一時映畫にも出演、日本のファンにも親しまれていたベーカのシャンソンの中で「二人の愛人」「可愛いトトキン娘」は世界的にヒットした傑作である、動物愛護であつたことも亦有名である

梨本守正氏薨去

元皇族梨本守正氏は、本年一月一日午前六時五十分東京都澁谷區美竹町四一の自邸で心臟麻痺の爲薨去せられた、御年七十七歳

故梨本守正氏は、久邇宮彝彦王の第四王子、大正十二年陸軍大將、元帥府に列せられ、軍參議官、神宮祭主等を御歷任、二十二年皇族を離脱臣籍に降られた

皇后陛下御喪服

皇后陛下には、故梨本守正氏が父君故久邇宮邦彦王の御弟君に當らせられるので、同氏の薨去を悼まれ九日間喪に服されることになつた

プロマイドの人氣

デコちやんがトップ 男優では長谷川一夫

□トップはデコちやん

現在東京市内にプロマイドを賣つている店が二十八軒あるが、この各店で平均して一番よく賣れるスタアは高峯秀子、第二位が原節子第三位は美空ひばりである美空はアメリカから歸つてとにすごい賣れ方だ、これには誰でもびつくりするがプロマイドのほしい年頃の若い人たちのベットとしては、丁度ひばりチャンあたりが手ごろで、それが原因かも知れない、だいたい封切られた大作の映畫がヒットすると、その作品の主演スタアのプロマイドがきつと凄く賣れることになつている、高峯デコちやんは「細雪」「宗方姉妹」のあと今日まで、ずつとトップで「青い山脈」の封切られた直後は、原節子のほうが上だつた、「曉の脫走」のあとでは、山口淑子がよく賣れたが、その後徳川夢聲映畫に出ないので、ほとんど賣れなくなつている

映画に出演していても田中絹代、高峯三枝子、山根壽子などは、あまり大して賣れないし、三條美紀は一昨年あたりまで相當賣れたが結婚して子供が生れると同時に、ぐツと落ちてほとんど出なくなつた

ファンの心理というのはおかしなもので、自分が結婚の相手になれるわけでもないのだが、獨身スタアが結婚すると人氣が落ちるから不思議なものだ

□男いうの人氣は？

男いうのほうでは、長谷川一夫が斷然トップを守りつづけている、とくに「虛無僧屋敷」以後は、ぐん〳〵賣れる、その次は、若原まさ夫で、上原謙はかなり下火になつたが、それでも根強いところを見せている

男いうスターは、漂として強い役をやつた映畫のあとでないと、あまり賣れない

三船敏郎は「羅生門」のあたりまでは「醉いどれ天使」のときほど賣れなかつた、ヒゲ面ばかりだつたせいであろうか

この頃森まさ之や宇野重吉も少しづつ賣れている牛年だやつと「處女峯」一本になつたが、その後は、長谷川一夫が斷然トップを守りつづけている、とくに「虛無僧屋敷」以後は、ぐん〳〵賣れる、その次は、若原まさ夫で、上原謙はかなり下火になつたが、それでも根強いところを見せている

男いうスターは、漂として強い役をやつた映畫のあとでないと、あまり賣れない

三船敏郎は「羅生門」のあたりまでは「醉いどれ天使」のときほど賣れなかつた、ヒゲ面ばかりだつたせいであろうか

この頃森まさ之や宇野重吉も少しづつ賣れている牛年ほど前までは、この二人のプロマイドは一枚も賣れなかつた、その筈で、この二人のプロマイドが一種類も店先にてなかつたから別格でよく賣れるのは、近江俊郎、岡晴夫、灰田勝彦などの歌と映畫の両様スタアたちである、何しろ双方のファンが買いにくるんだから、映畫だけの場合とちがう譯だ

□新人たちでは

少女歌劇は松竹も寶塚も共に映畫スタア並みによく賣れるが、これは大都會だけで、地方では全然駄目である

だから、乙羽信子など、まだまだ二人よりよく賣れている、だが、一年前よりはよほど落ちた

戰後スタアでは、松竹劇團の柱木洋子がトップで、久我美子と若山セツコがせり合つて上になり下になりしているが、丸我のほうが少し強い、これは彼女が腐しんのせいかも知れない

子供の「しつけ」

生活に追われて、暇がなかつたり、はきちがえた民主々義から、子供のしつけを忘れて、放りはなしにする結果「恐る可き子供たち」ができ上るのである。

獨立した社會人になつていない子供にたいし、しつけが必要なのは當然のことである。民主々義は無政府主義とはちがうのだし、自由と放任は同義語ではないのである。ただし、しつけをする親や先生の頭が時代に遅れていたり、間違つていたりしたのでは、反つて飛んでもないけつ果になることは言う迄もないことである。

民主々義の故鄕なるヨーロッパ諸國では、子供のしつけは恐ろしく厳しい。不作法や不道德は、子供だからとて決して許されない。否むしろ、大人以上の御行儀が要求される。

例えば、電車やバスでも子供は決して座席につかない。席が空いていても、親の膝につかまつて、おとなしく立つている。泥靴のまゝ席上に立つたりして、周圍の人に迷惑をかけるようなことは絶對にしない。子供は半額か無賃故席につくべきでないことをはつきりと教え込まれている。

客があつて會食する時なども、子供が同席することは絶對にない。挨拶することはあるが、むとすぐに別室に引退してしまう。大人同志の話を子供に聞かすことはよくないからである。

子供を甘やかすことは一種の罪惡のように考えられている程である。一般に大人が行儀がいゝからでもあるが、子供は、例外なしに控え目な小紳士、小淑女である。總も子供は非常に大切にされている。子供の爲の教養や、娯樂などの設備は完備していて、殆んど申分がないと云える。供を子大切にするからこそ、そのしつけは厳格なのである。

ほねつぎ

醫國政府公認

尙武館主

富川整骨醫院

聖市ビニエイロス區 カリリス街一七一

移轉御通知

當マリリア市に裁縫學校開校以來十二年間一般皆樣の御厚情に預つて居りましたが今圖家事の都合に依りパラナ、ロンドリーナ市に移轉いたす事に決定しました、尙製菓業次男マリオ儀は從前通り營業して居りますから御引立を御願いすると共に永年の御交誼に對し簡單乍ら紙上を以て御禮申上げます

パウリスタ線マリリア市サンルイス街八八五

尾山裁縫女學校主

各位

開業披露

食堂・浪華壽し

定食、浪華壽し、うどん、スキヤキ、其の他料理一切並に飲物

當食堂は晝夜兼開

尙皆樣の御便宜を計り大割引て食券提供す

開店三月十日より

聖市パロン・デ・ゾブラット街一九五（中央メルカード近く）

竹内百合子

OFICINA AUTO MECANICA

LONDRINA

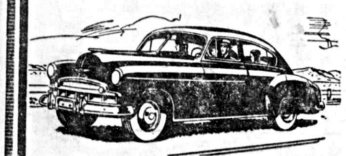

自動車修繕一切

レフオルマ、ピンツーラ

カロセーリア製作並に修繕

内田光造

ロンドリーナ市 キンチーノ・ボカユーバ街 郵函 四七五

職人數名募集

優遇す（住込み）

見習工數名

但し見習工は保證人を要す

建設！建設！

北パラナ ドラード植民地

宮村殖民土地會社

◇弊社第一次計畫たる具体的植民地を圍りその建設体系により一九五一年度より第一市街地及びシャカラ地帶を賣出し開始致します。

◇十一月廿五日迄に四万域賣却濟、殘部二万域に就しは一九五二年度地價格變更の上一般賣出しを開始致します

北パラナ、アプカラナ市マリランジヤ大通り一二五 郵函 一五四

OFICINA DODGE

JOÃO ZANNI

GRANDE OFICINA DE REFORMA EM GERAL

「オフイシーナ・ドージ」

絶對保證！

最新優秀技術に依る誠實本位を『モットー』とし各位愛用車の修繕に當ります

ピンツーラ、エストツフアメントの改造は各種チツポそれぞれ特長を損ずる事なく確實優美なる仕上を以て皆樣の期待に添ふ様勤めます

是非當廠を御利用下さい

パウリスタ線ボンペイア町 クラビニヨ街二七 郵函 一〇一

旅行の御用は ウニベルツールへ

（國際交通觀光社）

新手續に依る日本入國許可證が續々到着しております

春が來る……櫻の母國訪問に……

近親呼寄せの御手續に……

國内汽車、飛行機での往復にも便利で迅速な

ウニベルツール社を御利用下さい

UNIVERTUR

Rua Conde de Sarzedas, 57

Cx. Postal, 2176 - End. Telegr. "UNIVERTUR"

São Paulo

國際交通觀光社

聖市コンデ・デ・サルゼーダス街五七 電話三四＝三七二六 郵函二一七六

妻トヨ儀突然發病醫藥の効も空しく去る二月廿五日午後一時自宅に於て永眠致しました

二十六日ブ・ブルデンテ、ピラポジンニヨ共同墓地に埋葬いたしました、生前御交誼厚知の皆樣に謹んで御通知申上げます

尙當日は御多忙中にも拘らず遠路躰々御會葬被下且又御鄕車に過分なる御香料を賜り有難く御禮申上げます 一々參上の上御禮申上ぐべき處何かと取込みまして其の意を得ず畧儀失禮乍ら紙上を以て厚く御禮申上げます

昭和二十六年三月廿六日

モ主 夫 瀬戸口修

長男 一藤助

次男 一巳

三男 實

四男 隆明

二女 美智子

五男 正博

六男 武雄

親族代表 長女 西澤照子

西澤辰雄

下國利成

西澤庸二

西村公雄

高橋茂雄

池田博芳

上村清治

友人代表 後藤嘉作

岡崎福治

地方點描

ブ・ブルテンテ聯合日會役員改選

ソロ線ブ・ブルデンテ聯合日本人會では、此程豫算百十數コントスを計上、奬學舍の内容外觀充實を期すると同時に、農事專門家々招いて、講習會を催す計畫を進めつつある由であるが、過般役員改選を行つたけつ果左記の通り就任した

聯合日本人會役員

會長岩本一郎、副會長井上樹義、第一會計平井清太郎、第二會計藤本作次郎、學務仲田嚴、船田万平、佐々木敏夫、會計吉川泉、村松五郎、賀娶藏、井上富士雄、長野善作、外交池本重三郎、小松重、市來清八、支部長坂口文次郎(市内第一)坂本豊馬(仝)川上時太郎(第二)佐々木磨(第三)富田竹次郎(第四)清水數馬(第五)石橋寛吾(第六)杉澤秋雄(第七)玉城盛須(第八)齊藤寅壽(第九)白岩忠雄(ウニオン)山本清太郎(ボアビスタ)山田常次郎(昭生)菊地八代吉(仝)茶屋砂雄(三共)吉田敏義(旭)椋本三武郎(泉)福田清人(南昭)中野宏義(大和)細川義友(協愛)市來清八(第一大和)安里昌亀(第二大和)上地德吉(二葉)永山榮夫(黎明)島袋仁和(ペンチヤード)鈴木春司(日之本)安里德良(ビツトリア)北原滝藏(共拓)高橋茂雄(バタン)宮里勇吉(仝)田中光藏(ナランジーバ)馬場田島壽(聖和)中村興祐(ビラボー)坂本傳一(新生)

聯合青年團 理事長(今井義光、副理事長平井熊太郎

第一會計田口清行 第二會計小西けい一 第一書記藤塚時次 第二書記今井義光

外交佐藤謙治 村松止治

運動佐藤謙治 支部長吉浦久夫(三共)榮森龍輝(昭生)伊豆味敬德(二葉)高木正信(曙)内田作石(アメリヤポリス)佐藤眞大和)梅村保雄(ビラボー)鈴小針權八(エスピゴン)鈴木芳雄(日之本)十河健一(富士)高倉勉(力行)馬場田匠(聖和)長述堅正德(黎明)市來正道(南昭)岩本滿(泉)

女子青年會 顧問西すま子 井上木子々和佐とく子 副會長高岡秉智子 書記玉城美枝子 船田眞里子 會計佐々木志子 富田梅香 修養高岡澄子 川上好子 辯論船田眞里子 富田梅香 圖書石橋里枝 体育川上智惠子 青木百合子 外交高岡美智子 小柳德榮 演芸福原悅子 佐々木志子 第一區長島田澄子 第二小松美惠子 第三村松綾子 第四比嘉栄子 第五青木百合子

マリヤ市家族慰安運動會

マリリア市男女青年會主催家族慰安大運動會が二月二十五日午前八時より同市郊外綜合運動場に於て開催された

定刻、東方遙拜、戰歿將士の靈に默禱の後運動會に移り、プログラム三十余、觀衆無慮五千に及び、六十才以上八十才迄の高齢者達の寶探し、青年男女各區對抗リレー等特に興味をひき、夕やみせまる午後七時に無事散會したが、流石各だた邦人大集團地マリリア、近來の大盛會であつた

(寫眞は寶探しのスタートを切る老人團)

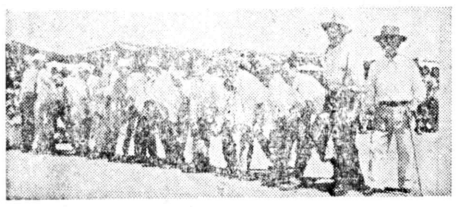

汎オ・クルス辯大會

パウリスタ線オ・クルス青年聯盟主催第二回汎オ・クルス青年辯大會が去る三月四日開催されたが、同市及近郊六支部より出場の辯士三十四名、場内滿員の聽衆にて、近來の盛會であつた、木村委員長の開會の辭、小林審査委員長の訓辭、植田辯士代表の宣誓文朗讀ありし後辯論開始、審査のけつ果左記の通り發表された

一位 磨けよ大和魂 植田昭 マサツベ

二位 大和心の雄々しさ 關敬三(マサツベ)

三位 父母の苦闘史に學ぶ 玉城登專子(大和)

四位 圖語の力 志伊良信子(中央)

五位 家紋の力 島袋忠英 中央)

六位 人間の値打 植田孝德(マサツベ)

七位 我が民族の自覚 大座畑忠雄(中央)

(寫眞左より三人目木村委員長、續いて小林審査委員長、小松會長及び入選者一同)

汎ツバン全伯青聯支部 劍道豫選大會

來る三月十八日擧行豫定のバ延長線劍道豫選大會出場せん手せん衝の爲、汎ツバン全伯青年聯盟支部の予せん大會が、去る三月四日ツバン市道場に於て行われた

參加チームはツバン市、バンデイランテ、第一プログレツソ、第二プログレツソトレスポンテ、出場せん手百名、觀衆多數にてなか〳〵の盛會であつた

定刻午前九時 河江支部長の開會の辭、劍道部長細谷博初段の宣誓文朗讀ありたる後試合に入り、最初、岩坂、細谷両初段に依つて劍道たる實演、引續き各せん手互に秘術をつくして戰終つて河江支部長より賞狀並にいう勝審授與、審判長代理篠原三段の講評があつたが當日の成績は左の通りであつた

幼年個人 一位石則夫(ツ)

二位竹田光雄(第一ブ)三位菊三千男(ツ)

少年個人 一位石(ツ)二位大西(ツ)三位竹田(第一ブ)

青年個人 一 田口金二段 二 清原二段 三 西村勤二段

幼年團体 一ブ軍 二ツ軍

少年團體 一ツ軍 二ブ軍

青年團体 一ブ軍 二ツ軍

高點試合 一 岩坂初段(ブ) 二 清原二段(ツ) 三 田口二段(ツ)

バ延長線豫せん出場せん手

幼年 石則夫(ツ) 竹田光雄 第一ブ) 篠原弘吉(第一ブ) 清水健一(ツ) 岩坂吉彦 第二ブ) 菊三千男(ツ)

田中滿敏(第一ブ)

少年 高原孝 ツ) 平塚純一(第一ブ) 大西(ツ) 中込富(バ)

青年 横山(ツ) 中岡(第二ブ) 石則夫(ツ) 竹田光雄(第一ブ) 篠原弘吉(第一ブ)

せい年 清原二段(ツ) 田口二段(ツ)西村勤二段(バ) 岩坂初段(ブ)西村初段(バ) 篠原万里男初段(第一ブ) 田口達紀初段 ツ) 細谷初段(第一ブ) 山口初段(ツ) 清水二級(ツ) 補欠 木山初段 中岡二級 新川二級

ノーバ・マリリア女子青年定期總會

バ延長線グラシアノポリス管内ノーバ・マリリア女子せい年會では去る三月四日定期総會を開き、役員改せんのけつ果 左記の通り就任、會長梅津藤子、副會長伊與久惠美子、幹事宗我哪文子、平田美千子

ミツホ植民地小學校々舍新築

パウリスタ線ジユンケイロポリス管内ミツホ植民地は入植僅か三ケ年に過ぎないが、現在の在植者總數四十余家族 邦人は十五家族であるが、從來の小學校は通學に不便な地にあつたので植民地中央部に、八米×十六米 工費五〇コントスの余算で 新校舍建築の運びとなつた 敷地は井上氏の寄贈、同校は全市々長により、ブリマベラ小學校と名命されることになつた

因に全地日本人會役員は左記の通りである

會長樋口作男 副會長小野一郎 會計櫻田寅之助 學務東肇 衛生蒔井富松 評議員甲斐初次 宮川善一 田丸太作 建築委員樋口作男 小野一郎 櫻田寅之助 東肇 平野守

バ延長線日伯產業振興會支部會議

去る三月四日午後二時よりマリリア市プラスコットに於て本年度日伯產業振興會バウリスタ延長線聯合支部聯絡會議が開催され、各聯十一支部代表四十三名參列本部よりも、富塚、大政両民出席、笹田ドトール開會の辭を述べ、引續き議事に入り、左記の各支部提案を可決し、夕刻散會した

一、バウリスタ聯合けつ成

二、支部强化策

三、農產物及落花生公定價對策

四、商事部開設

五、教育問題

六、柔劍道大會開催

ロンドリーナ青年會主催敬老會

北巴ロンドリーナ市せい年會主催の下に去る二月十八日全市梵眞寺に於て折柄両地方巡業中であつた東海林太郎一行の芸能團歓迎を兼て敬老會が催されたが、招待を受けた六十歳以上の高齢者百六十名本堂前、芸能團の一行なかこんで一同記念撮影、誠になごやかな風景を展開、參列者一同充分に滿足して散會した

(寫眞は梵眞寺に於ける當日の記念撮影)

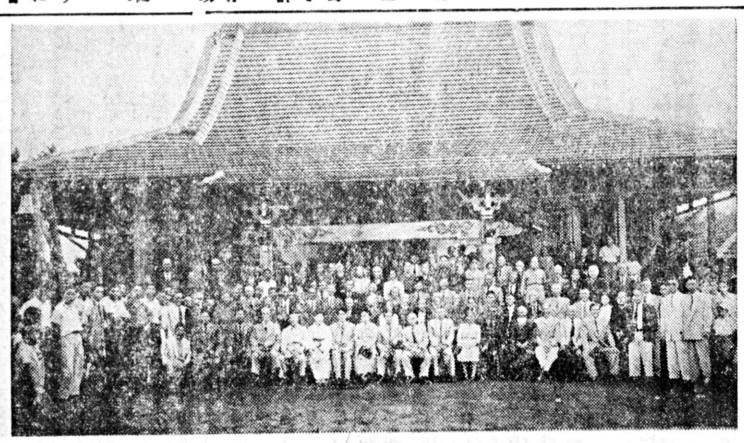

ロゼーラ區青年會道場開劍道大會

北巴トレス・パラス植民地ロゼーラ區せい年會では此の程せい年會館を改稱して劍道修練道場と名命、去る二月十一日午前十時より道場開き劍道大會を開催した

定刻參會者ぜん員起立、東方遙拜、戰歿將士の靈に默禱の後、會長の開會の辭審判長の訓辭があつて試合に移り、幼少年部、せい年部各出場劍士日頃練磨の技を競い、終つて型の如く審判長の挨拶、賞品授與、閉會の辭を以て盛會裡に散會した

全リンス聯合青年團

第一回理事會

リンス市ぜんリンス聯合せい年團第一回理事會が去る三月四日國市日語學校で開かれた、先ず列席者一同起立東方遙拜の後、川崎五郎副理事長開會の辭をのべ、引續き本部側の提案に基いて左の諸項について協議を行つた

一、役員改せん 二、辯論大會の件 三、決議事項發表會役員改せんのけつ果は左の通り決定した

理事長小淵利通 副理事長河野一二 狩野榮太郎 理事仲松榮一 片岡貢 中戸忠雄 ゑ賀貞雄 丸山正二郎 横須宏明 顧問廣木勇三 川崎五郎 ノロ線本部顧問 川崎五郎 會計原通治 片岡貢 書記重本武 外交狩野二郎 事業尾花敏吉 野球豊田カルロス 本田俊丸 陸上堤孝次郎 三浦邦治 相撲大倉美喜雄 仲宗根勇 劍道丸山正二郎 横尾正一 柔道小川惠一 辯論中戸忠雄 吉野文雄

平野第二中央區兒童學藝大會

ノロ線カフエランジヤ驛平野第二植民地中央區では去る二月十一日正午から第一回小學兒童學芸會を催したが、プログラム百數十、父兄男女せい年會員はもとより附近植民地よりも多數の參觀者あり、頗る盛會であつた

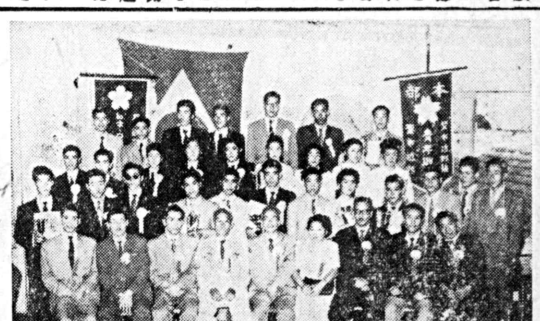

影撮念記の同一てへ終を會大辯雄回一第の盟聯青年青線郊近市聖

ブラジル產業組合定期總會

三年前創立以來年と共に發展の一路を辿りつゝあるリンス驛アリアンサ植民地ブラジル產業組合では來る三月十一日正午より同地小學校に於て第三回定期總會を開催の由、昨年度の純益金は約七十余コントスの好成績を擧げた、當日の議案は事業報告、會計報告、役員改せんその他である

サントス會誕生

終戰後邦人社會の思想的對立その他の事情により、團体の結成はなか〳〵困難であつたが、サントス市在住有志は萬難を排し、此の程日本人會の結成を見たので去る二月十八日午後二時これが發會式を行つた、當日は會席者百余名、司會者荻堂宏氏開會の辭を述べ、東方遙拜、戰歿將士の靈に默禱の後、滿場一致を以て榮川松、山本三雄兩氏を正副議長に推し、進行係立林雅一、書記金城純一兩氏を以て議事に入り、子弟教育、男女青年指導、日本精神涵養、思想淨化、ジユキア線水害地慰問等の諸問題に就いて審議、引續き役員選擧を行ひ、左記の通り當選就任した

顧問三好文人 有川國守 仲村渠廣郎 山城照吉 會長山本三雄 副會長榮川松 會計高橋孝行 書記衆外交 立林雅一 教育萩堂宏 外交兼書記金城能一 理事中尾地嗣光 藤本義次 城間盛光 福地二郎 仲西保尚 根路銘安吉 宮里重吉 新垣善助 役員選擧の後 山本三雄會長就任の挨拶を述べ、立林氏より女子青年會結成の急務を提議、夜半に及んで閉會した

ピエダーデ町に一流ホテル竣工

聖市より百キロの地点ピエダーデ町は、ソロカバ、サンミゲル、カボンボニート、ピラル及び北巴クリチーバ市方面に至る各鐵道の交差点に位し、交通繁緊、逐年發展一路を辿つているが、今回同町にフイオレンチーノ・フランシューリ氏經營の一流ホテルが新に開業した、昨年起工後約半歳を經竣工したもので、三十二の客室を有する宏壯なものである、場所はピエダーデ日會々館所在地の高台に在り、眺望絶佳、タピライ育園及びピラル育園行街道の分岐点に位している、隣には邦商三輪商店があるがホテル・アトランチーダと名付けた同ホテルは、親切なサーヴイスが評判となつて旅行者の間に好評を博している

Electra O MELHOR RELOGIO SUISSO
Casa Castro
Joalharia
Rua 15 de Novembro, 28 S. Paulo

寶石商
カーザ・カストロ
飾店は約三十年以前より日本人諸賢の信用と好評を蒙いて居ります

移轉廣告
今般業務擴張の爲め左記に移轉いたしました
一層の誠實と勤勉をモットーとして奉仕いたしますから舊倍の御愛顧を願います
聖市ルア・キンチノ・ボカイウバ
二三二番二階二十一號
グロリア洋服店

急募
養鶏場に働く家族者
又は獨身者雇入れたし
壹ケ年後よりは歩合もいたし度く
又は資本金も貸與します
希望者は左記へ御出下さい
セントラル線イタクワケセツーバ驛より五キロ米カンポ・リンポ區
石川養鶏場

カーザ ナンテス 種子商
聖市での信用一番 野菜
カタログ申込まれたし文に日本文にても可
佛、米國直輸入 發芽、品質保證
セボーラの新種大量入荷 大根、聖護院、宮重、美濃九日、一キロ百五十クルゼイロス、其他苗類
多數御注文には特價で提供郵便局よりレエンボルツで發送します
Casa Nantes de Sementes Ltda. Rua B Duprat 296 (Ao lado do M. verdura São Paulo)

Guerra a SAUVA!...
火事と中毒の恐れ無い强力殺蟻器
Com "EFEBECE"
Formicida e Extintor AUTOMÁTICO
破魔商會
Rua Cantareira, 656
Caixa Posta, 1817
Tel. 33-9654
São Paulo

IND. QUIMICAS BRASILEIRAS "DUPERIAL" S. A.
SECÇÃO AGRÍCOLA
Rua Xavier de Toledo, 14 3.º andar - Fone 34-5101
Caixa Postal, 8112 — São Paulo
農藥品なら信用ある
「ツペリアル印」を
パルザツテ
バタタ、トマテ、アボーノラ、胡瓜等の消毒に噴霧器或は撒粉器にて用いる强力な有機性消毒劑
コポスト・デ・コブレ&ツボン
各種野菜用、普通石灰ボルドー液の約二倍の効力を持つ殺菌劑
説明書御申越次第御送附致します、御問合せは日本文にても可
ツペリアル農藥品部

ARAMIFICIO IRMÃOS BRANCHINI LTDA.
Loja e Escritório: Av. Senador Queiroz, 507
Fone, 32-7984 32-9317 São Paulo
養鶏用諸金網
金網の御用命は!!
BRANCHINI
大鶏舎小家畜(牛豚等)セルカ用、養鶏舎熱用建築用エストツケ、ヂヤネイラ、運動場コート用
各種風雅なる金網類一切豊富に取揃えてあります
金網類の御用命は當店ブランキニー製、如何なる型如何なる御注文にも應じます
御買上げの有無に拘らず是非一度御來店御見聞の程を

苦境をたえて

日本商工會議所再開へ

待望の此の日終に來る

設立準備委員の有力な顔觸れ決る

待望の日本間海運航路も遂に再開され、神戸丸に次いで更に大阪丸も入港した、大阪丸は七百余屯のブラジル向け貨物を積込んで來ている。講和條約こそ未締とはいうもの、日伯通商は海運の再開と共に頓に活況を呈しつゝある、貿易振興の春は遂に廻り來た、貿易業者を打つて一丸とする强力團体商業會議所再開の要は最早論議を超越した緊急事である

過日聖市商業組合（アソシアソン・コメルシアル・デサンパウロ）月例會議に招待を受けた野崎在外事務所長が、同組合會頭から商業會議所結成につき厚意的なようを受けたことに端を發し、野崎と長の呼かけで一時閉鎖中の日本人商業會議所再開問題に關する業者懇談會が、去る十四日午後二時より在外事務所内で開催された

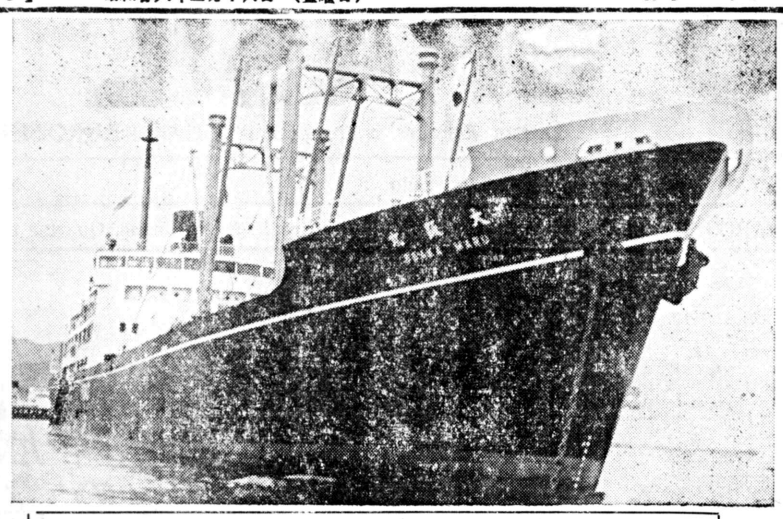

昨十四日夕刻小雨降るサントス港へ現はした大阪丸の雄姿

港入ストサ日昨一丸大阪

懐しい祖國の香りを滿載して來た神戸丸は、感激の一頁をコロニヤの歴史に深く刻み込んで、去る十三日サントスの港を去つてより一日おいた一昨日神戸丸の姉妹船大阪丸は、そのモダンな姿を颯爽と小雨降るサントス埠頭に現はしたのは午後三時半頃であつた

大阪丸船長の安藤純一氏は大東亜戰中は陸軍の徵用船の船長で終戰までに數奇な運命を辿つて來た人で、ブラジルには一九四一年を最後として七回、八回航海した海の猛者、事務長の奥村一雄氏は安勝船長とは同年輩、十五年前一度ブラジルへ航海した事のある人であるが、東京育ちとは思へぬ位、物言ひの靜かな好紳士である

往訪の本紙記者を船中のサロンに引見した安藤船長、及奥村事務長は愛々次の如く語つた

二月八日ダーバンを發つて當港へ直行して來たのですが、久し振りに同じ血に繋る四十万同胞の居る常夏の國ブラジルの陸地が見えた時は、何んとも言へない懐しい思ひでしたサントスには種々の事情でやむなく發定を變更して十日位滯る心算です。こゝに下す貨物は約七〇〇噸で、硫安アンモニア五百十噸、生糸百三十三梱、ミシン二千六十九台等です、之を下した後はアルゼンチンへのバナを積みます、そしてアルゼンチンでは鐵材を主として約四千五百噸の貨物をのせます云々…

（寫眞は、右より事務長奥村一雄氏、船長安藤純一氏、子供の友編輯長古澤氏、本紙記者）

明日への希望

商工會議所再開は

―たゞ手續の問題

被招待約五十名（内半數は商業會議所舊會員）の中別記出席者名簿通り三十名出席、主催者側野崎在外事務所長及び中西周圖氏と、新聞社がわからはサンパウロ、南米、昭和、パウリスタ、時報より各一名づつの記者團席、午刻懇談會の幕は切つて落された

先づ野崎所長の挨拶に次いで中西氏より商業會議所閉鎖に至るまでの經過報告があり「バンコ・ド・ブラジル（經濟財團）課一の意見としても、日本人商業會議所は當然再開し得るものと認める」との意見であることを發表し、會議所の再開はたゞ手續の問題に過ぎぬ点を一般に徹底せしめた上懇談に移つた

先づ宮坂氏の質問に始まり「商業會議所には二つの目てきがあり、その第一は貿易業者同志の提携であり、その二は對外てきな問だい、譬へば關税低下を請願するとか、史に是易の對照を單に祖國日本のみに置かず、其他諸外國をも抱括して貿易交渉を進めるといつた風な大きい役割がある、問だいはこれを戰前のような國際てきなものとするか、或は之を純然たる內國團體としてより强く權利を保留するかに係つている、要はその何れにしても齎來るものならば一日も早く再結成するがよい」

との意見を中心に、蜂谷氏の時期尚早論等をめぐつて活潑な討論が行われたが、機幕（國際性を帶びたものにするか純內國團體にするか）は第二の問だいであり第一の問だいは日伯貿易の促進を計るにあるとする中西氏の意見を中心に、野崎と長の發案で暫定てきに設立準備委員を互選することに滿場異議なく賛せい、選擧の結果次の諸氏が委員として選ばれた

宮坂國人、羽瀬作良、山崎在外事務所長の挨拶を以て散會した

懐しいブラジル

終戰後初めての船客椎野夫人

駐日ブラジル大使ガストン・リオブランコ氏の秘書である椎野豊氏の夫人は、今度の大阪丸で終戰後初めての船客として第二の故郷ブラジルを訪れたが、船中に往訪した本紙記者に次の如く感慨深く語るところがあつた

老父の居るブラジルは私にとつては懐しい第二の故郷です、えゝモヂ郊外の中村三吉というのが私の父です

訪日の人々が久方振りに懐しい故郷へ歸へられて嬉しそうな顔を見ると、私も第二の故郷であるブラジルに行つて見たくてたまらなかつたのです、大正九年頃が二十一才の時ブラジルへ渡航しましてから、一九四二年七月二日第一回の交換船で駐伯石射大使の方々と共に引揚げるまでの二十年間餘の數々の思ひ出は、サントスの港が見え始めた時、一度に湧き出てほんとに感慨無量でした、こちらには約二ケ月位滯在して第三女の嫁いでいる北米に立寄つて行きます、そう國際結婚です云々…

（寫眞は椎野夫人と本紙記者）

夜サクラ

神戸丸二等機關士平山讓氏は戰時中海防艦乘組の機關士でありましたが、同氏を訪ねた地方紙の某、肩書つきの署名を强要して譲らず根負けした平山氏が「元海軍大尉」と書いたところ、元ではいけない海軍大尉と書け、と粘つてテコでも動かず、遂にしよ翔の目的を達して引揚げたそうだ、どうせこれも川崎張りの戰勝詐欺のネタに使う魂りだろうテ、御用心

○

十四日夜サクラ倶樂部で催された同クラブ主催の岡本哲夫君歡迎會席上で、野崎在外事務しよ長が一場の挨拶を試み、テツ夫君の凱旋を祝すると同時に將來に備え自重する樣激勵したが朝鮮にはメンタイという魚があるが、これは親魚よりも子魚の方が旨いとテツ夫君をメンタイの子魚に譬え、ユーモアたつぷりにその秀でた力量を賞讃し滿場の喝采を博した、瓜の蔓にナスビはならぬというが、專太郎さんとテツ夫君の場合は、まさにこのかく言を見事に破つた異例中の異例といえよう

○

昨日發行の日毎紙並に本日發行のパウリスタ紙には夫々大阪丸で廿五噸の日本生糸が入荷したと報じているが、あれはただの八噸（百三十三梱、一梱の目方約六十キロ）の誤りである

○

山根寛一氏追悼座談會が故人の知己友人達によつてきよう午後三時から市內クリザンテーマス會一二四二番の山根氏未亡人宅で催される

○

聖州物價調節委員會では牛乳に水を混ぜて賣る不正商人や卸元を片つぱしから摘發し、不純な牛乳はその儘で容赦なくルアに流している、牛乳は人体の營養に不可欠の滋養分を持つ飲料だというのが一般の常識否先入觀念である、從つて病人は元よりすこし身体の調子が悪いといつた人々は御利益を盲信してレイテを飲む、ところが豈計らんや半分は水を飲まされているのだからたまらない、牛肉や魚は誤聞化すわけには行かないが、尠くとも牛乳だけは國營即ち國家の專賣にして貰いたいものだ

○

今度入港した大阪丸には六つの客室（十二人分）があるだけに、神戸丸よりはその建造費も五千万圓上廻りの四億五千万圓かゝつている、今回の船客八名の內サントスで降りるのは椎野夫人だけで、プエノス・アイレス行三名、歐洲行が四名である

○

その歐洲行の一行の中には、バリーで離婚結婚をした大森畫伯夫人がいる、同夫人は大森畫伯とバリーで結婚して日本を訪れ十七年間日本に住んでいま又思出のバリーへ夫君の大森畫伯より一足先に歸るところである と言ふ

万歳、青空に高らか

伯國の誇、コロニアの誇

水の王者岡本君凱旋

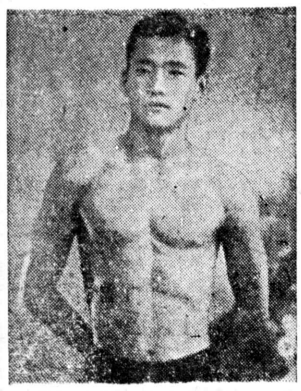

水の王者岡本哲夫君

プエノス市で開催された第一回汎米オリンピック大會に伯國代表水上選手として出場し、四百メートルに優勝、千五百メートルには南米新記録を樹立し伯國水泳界のために万丈の氣を吐いた岡本哲夫君は、午後一時過、爽とコンゴーニヤス空港に凱旋した、櫻クラブ會員を主体とする聖市在住有志の人々によつて、岡本君の勘業を讃え、その勞を犒うべく、同會館に盛大な歡迎宴が催された

凱旋將軍岡本哲夫君を中心に、父君專太郎氏、哲夫君コーチ・フワウスト・アロンソ、マリリア市議アニスバードラ氏、在外事務所長野崎氏、全和田事務官を正座に、一國矩形に並べられた両側のテーブルに着席午後八時歡迎會の幕は切つて落された、先ず武田會長起つて一場の挨拶を述べ、次いで岡本專太郎氏

「哲夫に代り一言御禮を申上げます」と冒頭し

「哲夫が今回の榮冠を獲ち得ましたことは、本人の努力も去ることながら、指導して下さつたテクニコの方及び一般國胞の皆樣並に伯國人の方々の熱烈な御聲援の賜であります、尙今後共一層精進させ、皆樣の御期待に叛かないように父子ともども心懸ける覺悟であります」と目頭に涙を湛えてシンミリと挨拶し、万雷の拍手を浴びた、次に野崎所長起つて哲夫君の凱旋を祝すると同時に激勵の意をこめた祝辞を述べ、これ亦万雷の喝采を以て迎えられた岸本次男氏も亦叮重な祝辞を述べたが、最後に起つたマリリア市議アニス・バードラ氏は

「人種的偏見のない我がブラジルに東洋移民としての日本人が齎したもの、一つに日本精神がある、我らが郷土マリリア市の驚異的發展も一に之ら日本人諸君の貢献によるものである、今このマリリア市から伯國の誇りとする水泳せん手岡本選手を生んだことも、これ偏に哲夫君の血管に日本人の血が流れているからこそであり、私は衷心からコロニア諸賢と共にその喜びを頒らたい」さのべ、痛く諸會者の胸を打つところがあつた、一同和氣藹々談笑裡に午後十時過ぎ散會したが會者百余名頗る盛會であつた

歡迎に沸くマ市

四郎覺勝師行脚

本願寺伯國教務所長四郎覺勝師は、先般毋國からもたらした大谷光照法王、同裏方の說教並に本山重役六名の在伯信徒に對する挨拶の錄音テープを持つて各地を行脚中であるが、去る二月十九日ノロ線ラビニア驛管內ミモザ植民地、翌二十日ラビニア市シネマ館にて夫々公開、多數善男善女の參詣あり、年若きせい年男女の姿も大分見受けられた由

聞異 大阪丸探訪

豫定より二日早く着いた大阪丸、一日遲ひで姉妹船神戸丸とも會はなかつたが、小雨降る中にもあの懐しい「大」のじをクッキリと煙突に現して岸壁近くの沖に靜かに投錨してゐる

神戸丸は戰後第伯第一回の船であるので沖泊り中にも特別にしよ輸當局より乘船を許可されたがこの度は沖泊りの中は例ゑ新聞記者でも絶たいに乘船まかりならぬ、といふの特別の好意で例外を水上署長の特として水上署刑事課次席の仝伴でどう〳〵、沖碇泊中の大阪丸に乘り込んだのが本紙O記者と編輯部嘱託のT記者

早速サロンで船長、事務長とインターヴューを始めたが、會談を終へた頃突如折からの宵やみを利として小型ランチより船內へ忍び込まんとする處を、船內監視の水上署員に見つかり標直を捕えられてギュ〳〵云はされている小柄な一邦人がいた誰ならんとよく〳〵見れば何んと本紙と筆戰相手の某紙記者である

警「何故乘つた」

某「俺は新聞記者だ」

警「乘船には特別の許可がいるのだ」

某「いや神戸丸の時にも乘つた事がある」

警「駄目だ、此の傲慢な非常識奴め、早く降りろ、降りぬとカヂイヤにぶち込むぞ」

と奴喝られても某紙記者は日本シネマの木戸口と仝樣に思つたものか、傍目まで心臓强く乘り込まんとする氣魄さは言へ妙に肩を屈げられしているところが余計に、そうとは知らぬ水上署員の眼にさわつたものか、終に捕へられてランチへ曳れ戻されんとした、誠に惜めな此の有樣を見樂ねた本紙記者は、例へ日頃は筆戰の好敵手、嘘でも平氣で書くやうな相手でも今は新聞ユニヽ探訪戰士で、不覺にも傷ついた哀れな落伍者も仝樣、此の翌日頃の恩讐を深くなげうつて、傷つける者を助けるが武士の道と思へばそのまゝ見捨てゝおけず

「此の記者は我々のグループでベン・アミーゴだから何んとか旨く取計らつてくれぬか」

と本紙記者と仝伴した水上署刑事課の次席殿にひたすら懇かんしたところ

「君等が責任もつなら」

とすんでのところでカヂイヤにブチ込まれるところを本紙記者の責任で漸く赦され、やつと乘船した、この騒ぎをよそに、置晒い空から降つて來る小雨は相變らずシト〳〵と大阪丸の甲板をたゝいている

S生

大阪丸積荷一覽表

大阪丸積荷は左の通り

硫酸アンモニア一六、六六七袋、ミシン二、〇六九台、附屬品附自動ルーム七〇箇、同鋼鐵ワイア一〇五巻、生糸一三三梱（八噸）、樟腦一〇〇箱、雜物四三箱、羊毛糸一〇〇梱、殺虫劑アルセニコ・ブランコ四〇〇箱、其他雜一〇五箇、ボーリング機械一三台、合計一九八〇八箇容積屯八五八噸、重量噸七二二噸

本勝道、破魔六郎、橋本末喜、書記長中西周圖右の顔ぶれは何れも熱と實行力ある有能の士揃ひ、必ずや立派な桃工會議が再開されるであろうと一般から絶大な期待がかけられている、因に今般結成された委員會の名稱は「日本商工會議所設立準備委員會」であり、本部を在外事務所内に置き廣く會員を募つて（會費百餘円均一）財源を得ると共に、各國商業會議所の定款を參照し鋭意機幕に關する研究を行うことになつた當日の出せゝ者は左の通り

宮坂國人　後藤武雄　羽瀬作良　杉本芳之助　岡本寅蔵　渡邊儀平　長島寛一　武田俊男　中久保益太郎　小笠原喜市　破魔六郎　金子豪　釘宮綾雄　橋本重喜　卜野正二　山本勝造　小田秀幸　藤倉二郎　東定八　鈴木盛造　廣田良策　大小田住雄　安東省史　花城清安　花城清長　甲賀康敏　伊波興助　泉田行敬　蜂谷專一　村井喜代巳

主催者がわ　野崎在外事務所長、中西元會議所書記長

お斷り

十六日の定期發行が工場整理のため一日遅れました

右悪しからず御諒承願います

NOTICIAS DO BRASIL

Diretor Responsável SANEMI HARADA — Diretor Adminis. e Proprietário SEISAKU KUROISHI

Fundado em 1917 — Redação, Administração e Oficina: Rua Heliotropos, 127 — Caixa Postal, 3148 — São Paulo — N.º 3.104

ANO XXXIV — SÃO PAULO, Sexta-Feira 16 DE MARÇO DE 1951 — Circula às Segundas, Quartas e Sextas

農業欄

セッカの種芋はオランダ種が優良

農研より多年の試作結果發表

今月は一般にセッカのバタチニヤが植込まれる、その種芋にはいろ〳〵あるが長年農研にて試作の結果、アレマン系統の Konusagia 種は當州の氣候に馴化し易く栽培に適しているが、北米產と內國產の品種の種芋は常に成績が悪く、聖州にてはオランダ系統の品種が當州の氣候風土に最も適し、成育良好にして病害に抵抗力強く常に收穫量が最も多く、殊に輸入された直ぐの種芋では最く程の收穫がある、今州內各地に於し各種類の種芋を數回試作せる一ヘクタール當りの收穫トン數を示せば左の如くオランダ種の Eigenheimer が最も收量が多かつた

種類	カポン	サブカイ	ヴ・グランデ	平均
Eigenheimer	九、一	一六、二	一五、九	一六、〇
Binje	八、六	一四、四	一三、五	一二、四
Doré	六、五	一四、六	一一、三	一〇、九
Sashia	五、四	一三、〇	一一、三	九、五
Alpha	二、四	一〇、三	六、七	五、二
Eersteling	四、七	一一、一	一〇、四	四、七
Voran	二、三	八、五	一〇、八	四、二

右の Eigenheimer は和蘭種で薯は楕圓形、皮及び肉は黃色、澱粉量多く料理用或は工業用に適し、芽は深く從つて栽培者間では「オランデーザ デ オリヨ フンド」と稱している、中生種で莖葉なく繁茂し、病害に對する抵抗力最も強くして豐產である

Binje は中生種で芋は楕圓形で美しく皮は黃色にして滑らか、肉も黃色で美味、芽は淺く表面に現はれ、樹勢強健で病害に強く特に砂質土に適している

Doré 早生種の卵形で芽淺く、肉は黃色美味料理用としては最良、早生の中で最も豐產である

Sashia 早生種卵形で美しく肉は帶白黃色で美味、芽はふかく病氣に強くして豐產である

Alpha 晩生種、卵ダ圓形で肉黃色、芽は淺く莖葉はよく繁茂し、砂質粘質の何れにもよく出來る

Eersteling 中生種、芋は長だ圓形、肉は黃色で皮は滑かにして黃色

Voran 晩生種、卵形、肉黃色にして澱粉に富み、芽は稍々深く莖葉の生長遲けれどもよく繁茂し豐產である

今からよく出來るアルフアセ作り

肉食の國、ブラジルでは都鄙を問はず賣行きの良い野菜はアルファセだらう、原產地は地中海北沿岸で現在でも良品は全地方から出る、農業上の言葉から云うと所謂低溫作物中に入り、聖州の夏は暑さ負をして出來が悪いが、これからが良くできる、土地は酸性土は大禁物でこの点は最も注意を要し、適地は粘質土に充分腐植物が必要で、砂地は至つて成績が悪い、ブレージョだから表層の土を少し除き、オラリアがよく利用する如き土をふかく耕耘して、半年くらい充分風化させて、これに次の配合肥料を一立方米當りに加へると立派な畑ができる

屠殺殘肥	一〇キロ
草木灰	一五
骨粉	二〇

右のものをよく混合して充分に腐熟せしめてさく付ければ百發百中充分巻きの良いアルファセをうることができる、此處のき候で播しゆから收穫迄約六十日くらいである、品しゆ中最も人氣で歡迎されるのは佛國しゆのレボリューダである下しゆは三月から最も良く十日目毎にしゆ子を石油空箱を横に二つ切りにしたものへ蒔き、順々に大きいものから畑へ定植する

新考案の棉摘用袋

時間的に經濟

現在の如く綿花の相當高値の際に於ても、作付面積當りの減收や綿摘み勞働者の不足と高賃金のため、棉作者は生產費をなるべく低下せんと努力している、それに對して一願を要するものがある、それは從來綿摘みに際し大きな籠等を用いているが、これを北米南ぶ棉作地で使用しているながきローナの袋を用いる、この袋は肩に掛けて地に曳きずり、両手にて棉摘みか出來幾多の實驗のけつ果じう來の方法よりも約三〇%時間の經濟となり、迅速に棉摘みが出來、且つ此の袋は厚き帆布のローナでつくられている故丈夫にして、摘採される袋中の綿花に濕氣を與へず品質を痛めず、底はひきずつても丈夫に二重につくられている、大きさに大人用と子供用とがある

聖州の冬作物として有益な裸麥

裸麥は伯國名「センテイオ」で黑パンの原料となり、日本の麥飯となる、この麥で作つたパンは色こそ茶色だが一週間くらいも置いても固くならないのが面白いところ、味も惡くなく非常に滋養があり、小麥粉を混合すれば更に上等となる、また此の麥の藁は小麥よりも柔軟強靱にして加工に大なる價値をもつている、また冬季青草の少い長期中に家畜の青刈りとしても甚だいい良である

裸麥は土地の良否を問はず相當の成績を擧げ、聖州で小麥栽培の可能性に就し見こみが少い處でもセーティオなら心配なく出來ると大鼓判を押している、その販路も最近黑パンの需要が增加して擴大されている、栽培法は萬事小麥に準じてやる、ただしゆ子を充分消毒することが最も必要である

次にこの麥は發芽に際して非常に澤山酸素を要求するからふり蒔きは禁物で、必ず淺蒔きをやらなくてはならない、蒔きつけ季は三月下旬より五月中旬頃まで、乾燥期なる故なるべく低い處が成績がよい、蒔き方は普通條播とし、一アルケール當りの播用しゆ子百二十乃至百五十キロくらい、收穫期は九月中旬頃、聖州各地の實績は大概アルケール當り三トンくらいの收量で良く出來る場處では五トンも擧げている處がある

肥料とホルモン (Hormonios)

植物の生長旋に農作物の栽培に肥料の肝要なことは勿論であるが、ホルモンも亦非常に有効である、このことは各種の植物を培養してホルモンを與へたものと、與へないものとは比較研究によつて明かであるが、特に美くしい花を咲かせ、或は甘美な果物を得るに極めて必要である、それてホルモンを含む肥料と言へば、人や動物の排泄した糞尿、魚類を原料とせる肥料が主なるものである、現今の最新の醫學的研究によると體內で產出されたホルモンの大部分は、血液と共に全身を巡環せる間に使用盡しされるが、一部分は腎臟から尿と共に排泄される、特に睾丸ホルモン、卵巢ホルモン、腦下垂體前葉ホルモン、胃腸ホルモン等が排泄され易く、妊婦または妊娠家畜からは胎盤ホルモンすら排泄される、又魚を原料とする肥料ならば魚の臟物の中のホルモンが含有される、斯の如く考へて來ると住宅附近や炊事小屋近くにある植木や、草花類が特に生育がよく果樹では甘美なものが結實し、また日本古來から傳はる人糞尿肥料を與へることに深い意義を發見する、厩肥、鶏糞、屠殺殘物肥料や魚肥の價値も又新たに認識さるべきである

セボーラ作りの雜草退治藥

昨今の如く各地方ともにカマラーダの不足にて大面積の作付けは困難となり、殊にセボーラ作りにおいては除草のため生產費を甚だしく高くしている、このセボーラの除草に最適せる雜草退治藥劑が、數年前より製造されて北米のセボーラ栽培に盛んに使用せられ、好成績を擧げており最近聖市へも輸入されている

このセボーラ畑用雜草退治藥はシヤン化カリウムよりなる AERO と稱する液劑で、栽培中のセボーラを損傷せず、完全に雜草を退治出來て除草の手間を大いに省略する

なほこの藥劑の良い点はセボーラに噴霧して重炭酸カリウムとアンモニアに分解せられ、肥料となり藥毒を跡に殘さないことである

家畜の頑敵

カラバートの害

今から初まる乾燥期に牧場では厄介至極なカラバートが旺盛を初める、その一生を調べると次の通りで、先ず血を吸つたカラバートの雌は家畜の体より落ちて、土中にもぐり卵を產そみの親蟲はこれで一生を終る、卵が孵化に要する期間は夏は十八日くらい、冬では百八十日間もかゝる、又日あたり場所と日蔭とで大なる相いがある、卵からでた當時は是六本あり、雨天がながく續く時はこの幼虫は割合早く死ぬが、乾燥期であれば食はずに八ケ月間に亘つて生き永らえ、動物の通過するを待つている、一度家畜にて會すや忽ち取付き早速吸血を初める、そして五乃至十二日にして一度皮を脫ぎ變けいしてこん度は蜘蛛と同じく八本の足を備えた親虫となり、雌雄の差が判然して來る、その後吸血肥大するのは雌ばかりで雄は交尾すれば死し、雌はその後二ケ月くらいで充分生長を遂げて產卵し一生を終る

カラバートの害は直接吸血して動物の生長肥育を害するのみならず、その痒さに動物は弱り、食餌の消化吸收に非常なる障害となり、また皮革としての市價も著しく低下する

なおカラバートは牛にトリステーザと稱する人間のマラリアの如き熱病の仲介者となり、伯國畜產界に大害を及ぼしている、したがつてこれが驅除は嚴重に行はねばならない

聖市役所と農務局

シンツロン・ヴエルデ結成か

農務官局は聖市役所と共に聖市に於ける野菜及び果物の市價低下統一のため、聖市近郊の蔬菜及び果樹栽培者を、簡單な手續により入會けつ合を奬め、野菜及び果物の增產を計ると共に生產地より市場に至る出荷運搬を迅速に、配給を容易となしその經費を少なくしなお生產者にはフエイラのバンカの權利を與え稅金を免ずる事により、現在の市價より低廉となす目的であると

聖市役所に於ては、農務官局の市價低下統一のため、聖市近郊の蔬菜及び果樹栽培者を、簡單な手續により入會けつ合を奬め、野菜及び果物の增產を計ると共に生產地より市場に至る出荷運搬を迅速に、配給を容易となしその經費を少なくしなお生產者にはフエイラのバンカの權利を與え稅金を免ずる事により、現在の市價より低廉となす目的であると

農務官局は聖市役所と共に聖市に於ける野菜及び果物の市價低下統一のため、聖市近郊の蔬菜及び果樹栽培者を、簡單な手續により入會けつ合に於ける野菜及び果物の生產者より常に市價を高めている中間委託販賣者を省き直接消費者たる市民に販賣すべくシンツロン・ヴエルデの結成を計畫している、これは世界大戰會にて古くよりしば〳〵行はれているもので、農務官局のもとに聖市近郊の蔬菜及び果樹栽培者を、簡單な手續により入會けつ合を奬め、野菜及び果物の增產を計ると共に生產地より市場に至る出荷運搬を迅速に、配給を容易となしその經費を少なくしなお生產者にはフエイラのバンカの權利を與え稅金を免ずる事により、現在の市價より低廉となす目的であると

大久保 齒科醫院
聖市コンデ・デ・サルゼーダス街一一九
午前八時—午後八時迄

設計…施…監督
中前建築事務所
聖市アヴエニーダ・ランジエル・ペスターナ八六階六〇八號室
電話 事務所 三一・八八四七 自宅 三二・八六九五

都會にお住いの方は迷はずお古くて試驗濟みの當店製に限ります
呂 駒鳥ブリキ店
聖市シニンブ街二一二
電話 六三二九八

至急入用
料理に經驗ある方、男女年齢ケ問はず至急入用
聖市フエルナン・ヂーアス街六三四番
旅館 食堂 薩摩屋

募集
急募 ブロクリン・パウリスタより三ツ手前電車の停留所 Rua Ruy Barbosa, 215 - Sto. Amaro Parada Campo Belo
見習青年二、三名
急募 住込の者、外に夫婦者、別宅住込の者、給女拂います、詳細面談の上、サン・カエターノ・デ・スール市、フロリアノ・ペソトゥ二〇三、德村洗濯店、ゼネラルモータ工場近く

DENTISTA
優秀最新式設備迅速にて責任を以て治療致します
日伯歯科 治療院
船山繁
聖市ビネーロス フエルナン・ヂーアス街五〇六番
電話 九一七一番

ARTIGOS PARA ESPORTES
TEL. 3-5093.
Obinaga
R. TABATINGUERA, 53. S. PAULO

求む店員
十五、六才位の健康な青年 二人
住込みにて夜學の便を與う
詳細面談の上
聖市ルア・アウグスト 2562
キタンダ・石本・岩郷

科學性の奏効力三倍以上
無痛 無瘢
免許 磯谷鍼灸本
連邦鍼灸學校鍼灸支部長
マリリア市バエス街三三一

讓
カフエー レイティーア
ジョン・メンデス廣場より五分の中央區、繁盛り上げ七百コントス、八人家族收容の住宅附、家賃貳コントス五百、契約再新す、支拂い、現金百參十コントス殘額月五コントス貳拾ケ月
Rua Thomaz Gonzaga, 116
Liberdade S. Paulo

Casa de Saúde Maternidade
"ROCHA LOURES"
北パラナの最も完備せる病院
內科、外科、婦人科、耳鼻咽喉科
精神、神經科、X光線電氣治療
ローシヤ・ローレス病院
日本人看護人及醫師婦居ります
日本の產婆學校卒業
二十年の經驗を有する日本人產醫も居ります
ロンドリーナ市
マツト・グロツソ鐵カンバラ街の角

帝旅館 三笠
サントス市プラス・クーバス街二六四、二六六
電話 二—二九五八
小淵友一

MARCENARIA E CARPINTARIA
ALIANÇA
Rua das Rosas, 76
(Dom. de Morais) S. Paulo
指物師 數名
大工 數名
急募
優遇す、御照會は左記宛
アリアンサ家具製造所
並に建築業
聖市ルア・ダス・ローザス七六
(ドミンゴス・デ・モライス終點近く)

Dr. ATALIVA ALVARENGA
Hotel Martins
Curitiba Est. Paraná
民事刑事訴訟 その他法律關係一切に應ず
辯護士 ドクトール
アタリーバ・アルバレンガ
事務所 パラナ州クリチーバ會ホテル・マルチンス

FOX EXPRESSO LIMITADA
TRANSPORTE RODOVIARIO
ENTRE SÃO PAULO E PARANÁ
EXPRESSO FOX LIMITADA
Rua Vitor Hugo, 59 - São Paulo

開業廣告
トランスポルテ・フオクス
私儀
今回左記の場所に於て、聖市北パラナ間のトランスポルテを開業致す事になりました
迅速丁寧をモットーとして取扱い致ますれは多少に拘らず御用命の程お願い致します
ユキスプレツソ・フオクス商會
菊地新說
辻本正伯
聖市ヴイトル・ウーゴ街五九
塚原喜與夫
パラナ州クリチーバ會
ホテル・マルチンス
パラナ州ロンドリーナ市アベニーダ・リオ・デ・ジヤネイロ一五〇

當籤發表
南米銀行
訪日往復飛行券付
特別定期預金
SERIE "A" 第二回
の抽籤は兼而各邦字新聞紙上にて御通知申上げました如く三月十日午後三時聖市リベルダーデ街九二八番セントロ・プロフエソラード・パウリスタ會館において連邦政府公認抽籤會社エクレチカ會社に委囑して政府監督官並に新聞社立合の下に嚴正なる抽籤を行いました結果左記の方々が御籤になりました
右發表申上げます
一九五一年三月十日
抽籤實行委員 義村取吉 田中義數 井久保治

御當籤者氏名

番號			
六七九八番	糸賀	章殿	リンス
壹〇九五番	大須賀みどり殿		サンパウロ
〇八〇一番	堀田	正武殿	リオ
四二四〇番	初田	千代香殿	サンパウロ

追而 SÉRIE A 第三回抽籤は一九五一年九月末であります

南米銀行