HEBDOMANAL No. 3077 São Paulo, 10 de Janeiro de 1951 NOTICIAS DO BRASIL Redação e Administração • Rua Heliotropos, 127 • Caixa 3148

伯剌西爾時報

發行所 伯剌西爾時報社
聖市エリオトロポス街一二七
郵函 三一四八
社長 黒石清作
毎週 月、水、金發行
購讀料 一ケ年 二百四十イクルセス
半ケ年 百二十
一部 二

西歐國民よ、一致團結して侵略國の野望を粉碎せよ

西歐連合軍最高司令官 アイゼンハワー將軍着任第一聲

【パリ七日UP】西歐連合軍最高司令官として就任すべく、ドワイト・アイゼンハワー將軍が本日午前八時當市に到着した 同將軍は次の三点に重点を置くメッセージを朗讀した、すはわち

一、常に起立し團結していれば大西洋諸國家に對して野望を達し得られるものでない ことを侵略者達に警告した

二 ヨーロッパの平和維持は主として當のヨーロッパ人に懸つているのである

三、北大西洋連合軍をして新戰爭を起そうと目論んでいるソ連邦を思い止まさせるに充分なカにすることを期待している と確言した

尙アイゼンハワー將軍は同夜西歐諸國に向ってのラジオ放送で 平和を保持せんがためにその國力を結集せよと西歐の團結を力說し 同時に「平和を擁護する目的は絕對に失敗に歸することがないものであるが故に若し平和妨害を試みるならば一つの教訓を與えるであろう」と諸々の侵略國に對して重大警告を與えた。アイゼンハワー將軍は西歐連合軍最高司令官としての最初の聲明を次の言葉で結んでいる

米國は衷心より自由世界の仲間であるがために余は此處に居るのであり、歐洲文明擁護の責務を果すのである、西歐世界がその文化的遺産を守る役割を引受けるのを見ることに余は誇りを持つてるであろう、國聯の敵地爆撃の許可なきことが朝鮮における國聯の使命の失敗の一原因となつている点を强調した

右共產党の警告は、ツルマン大統領が新聞記者團と會見中、米國政府は支那を爆撃する許可を國聯に要請する意向はない、もし斯かることをすれば正式に宣戰を布告する結果を招來するであろうと言明した後行われたものである

伯國の共產主義

國家的に危險でない

リオ州新州統領 佛國で語る

【パリ五日AFP】ブラジル、リオ・デ・ジャネイロ州の州統領に當選したアマラール・ペイショット氏は、當市でフランス・プレス記者に對してブラジルの共產主義は危險を意味しないと言明、去る十月のブラジル總選擧に共產党員がカモフラージして立候補したが、彼らの得票數はいずれも少數であつたと附言した

行き過ぎた米政策

共和黨猛烈に非難

タフト議員米大統領に警告

【ワシントン五日AFP】共和党指導者ロバート・タフト氏は本日記者團に行つた言明中で、現在起りつつあるあらゆる事件は米國々家及米國民の運命を左右するものであるが故に、廣範に亘つて米國對外政策を檢討する必要がある、と激烈にツルマン政策を非難攻擊した

尙現下の米國對外政策に反對する共和党の上院議員多數は、米國は大規模な對中共戰爭を開始するか、然らざれば朝鮮における國聯軍を撤退せしめるよう、即時二者一擇の決議を採るべきである、と重大なる警告を發した

共和黨上院議員達は、國聯軍に對して支邦及び滿洲の共產軍基地爆撃の國聯の許可がなきため、米軍は朝鮮から多くの死者を出した後共產軍によつて驅逐される

ソ聯の總動員

西歐の再武裝に對抗

【ロンドン七日UP】ロシアは西歐に對して 同國は西歐世界の兵力に對抗すべく陸海空軍を動員する用意ありと警告を發した

右の警告は英佛米の再武裝を妨害する樣西歐諸國の勞働者に勸告したモスクワ・ラジオによつて放送されたものである

パリ＝信ずべき筋の發表によるとフランスは近日中にスペイン駐劄大使を任命することになつたと傳えられる、國問題に關して佛國政府は閣議を開いた【五日UP】

ワシントン＝アチソン國務長官は朝鮮事變がまだ外交交渉によつて解決される希望を懷いていると記者團に語つた【四日UP】

メキシコ＝西半球の反共諸國勞働者代表は共產主義及ファシズムに對抗する勞働陣營の團結方法を計畫するため當市に集合したが、アルゼンチンを除く亞洲全權代表が參加している、會議は來週から開かれる豫定【五日UP】

ロンドン＝モスクワ・ラジオは一九五一年度の放送を開始したが、今年はソヴエット聯邦を眞に約束の地に變更させることを約した、尙本年はソ聯國民へ肉、マンテイガ、牛乳その他の食料品配給は五割增しになる筈であると放送している【二日UP】

レーク・サクセス＝朝鮮戰爭を終結せしめる七項目案が、目下ネール印度首相の掌中にある、と當市消息筋が發表した【六日UP】

カタニア＝四十一日間續けて噴火している伊國シリー島のエットナ火山はフモトの二カ村を埋沒せんとしている、東側の斜面を時速百六十米の速力で流れている熔岩がフオルナツオとリングワグロッサ間の車道を遮斷した、尙他を流れている熔土はフオルナツオ東方五粁にある一村落サント・アルフイオへ向う車道へ達している【五日R】

パリ＝レネ・プレヴアン佛國首相は數週間以內にワシントンを訪問 ツルマン大統領と重大な世界情勢に關して會談を遂げることになつたと官邊筋が發表した【二日UP】

ワシントン＝技術協力行政官バリー・ベンネットは米國と印度間に「第四條案」實施に關する協約が締結されたと發表した【廿八日UP】

國聯五ヶ年の歩み

出發は「ソとの提携」

苦難の中に平和追求

＝1＝

解說

昨年の十月廿四日で國際聯合が生れて恰度五年 この五年の試錬を經て 國聯は今や見違えるような强力な姿となつて、自由諸國の臺幅の信賴を集めようとしている。國聯はもと米ソの協力を大前提として組織された。故ルーズベルト大統領は米、英、ソ聯、中國の四國が力を合せれば恒久平和を維持出來るという信條を持つていたし、さらにこの國際機構を通じてソ聯との戰後に於ける提携を强化しようとさえ考えていた實にルーズヴエルト大統領はソ聯の要求するものはことごとく與えた、そして病み疲れた体を臨つて一九四五年二月最後にヤルタに飛んだのも、拒否權の範圍についてソ聯との意見をまとめようとしたためだつた。「ソ聯は國際聯合に參加しさえすればやがて共產世界革命という方式を捨て、米國とともに世界平和に協力するかも知れぬ、ルーズヴエルト大統領はそう考えていたようだつた」元國務次官サムナー・ウエルズ氏はこう回顧している。

こうしたルーズヴエルト大統領の對ソ觀、對ソ政策は今日いろ〳〵批判されているが、とにかく現在の國聯がこのような彼の信念に發足したものであつたことは事實である。從つてこの米ソの協力關係が對立關係に置き換えられなければならなくなつたその後の情勢では、國聯の性格にも變化が來ることは免れ難い宿命であつた。

旗連國たつらしあを儀球地の色白に地の色藍

Livraria Miyamoto C.P. 11050 São Paulo
書籍・雜誌・レコード・教科書・事務用品
宮本書店
本店 聖市 ビセンテ
支店 聖市ベラビスタ

Electra -O MELHOR RELOGIO SUISSO
Casa Castro Joalharia
Rua 15 de Novembro, 38 S. Paulo
寶石商
カーザ・カストロ
御店は約三十年以前より日本人諸氏の信用と好評を獲いて居ります

良く効く 信用最大！
薬ハ パウリスタ製薬会社 製造！
各種薬
PCP
ペ・セ・ペ印
PROD. CIENTIFICOS PAULISTA LTDA. CAIXA 3656 S. PAULO.
强壯劑 ・フィガビトール・ 整腸劑 ・コンビラクト・ 風邪藥 ・ペセペ印アスピリン
其他何んでも藥はペセペ印を 內外藥店でお求め下さい

サントス市魚問屋 義一商店
特に地方向發送專門
サントス市プラッサ・イグアテミー・マルチンス八四
鈴木 義一

Fazenda Takebe
Biritiba-Mirim
Estação Mogi das Cruzes
E. F. C. B.
恭賀新禧
武部耕地
耕主 武部繁
中央線モヂ・ダス・クルーゼス ビリチーバ・ミリン

建設！建設！
北パラナ ドラード植民地
宮村殖民土地會社
御視察者には毎土曜日現地へ御案內致します、但し前日金曜日迄に御申込下さい
北パラナ、アブカラナ市マリランジャ大通り一二五 郵函 一五四

謹賀新年
オウロ・フイーノ耕地
セルトン耕地
サントス・ジュンヂアイ線リベイロン・ピーレス驛
古賀菊次

琴製造所
琴 和平
內地の琴を新しく改良した 快調な音を出す國粹樂器
御希望の御方は郵便にて御知らせ下さい
（在日以來よりの經驗者）
琴 第一號 絃十七
琴 第二號 絃十五
琴 第三號 絃十三
專賣特許 四四八四番
サンパウロ州ソロカバナ線アバレー驛 ルア・サンパウロ三五 郵函七
製造元 新川郎吉

物價は騰る一方……生活出來ぬ勞働者

「最低給料」に唯一の望み

近く決る

生活が比較的樂であつた一九三九年に比べると現在の物價指數は四〇〇パーセントという高率を示し、……我が暮し向にならざるという時代で、庶民階級のクルシミは至つて深刻である、物價は足並揃えて仲良く騰つたのに肝腎な給料だけがさつぱりその割合に上らない、これでは我々庶民階級は生活出來ないと痛切なさけびをあげたが、これはどう考えても無理な話ではなくそこで當然の要求として各家族の生活を保障するに足る最低給料を確定せよと勞働階級が當局へ要請したところがこのサラリオ・ミニモというのが至極厄介な問題であつて、專門の最低給料委員會なるものを組織して、もうかれこれ一年半も前からどの程度の月給で家族を養い得るかの問題を考究して來たが、これに對して雇主側が團結して同委員會の討議や決議に組織的な妨害工作を策して來たので、波乱に波乱を生みてんやわんやの擧句近頃になつてどうやら最低給料が決るという所まで漕ぎつけるに至つた

サンパウロ市の勞働者（大人）の最低給料として一千二百クルゼイロスを要求している、若し夫婦に子供三人の五人家族であれば、少くとも一千六百クルゼイロスを拵つて貰いたいと舊臘二十六日聖市被使用人代表が最低給料委員會を通じて勞働大臣に覺書を提出した

これにたいして勞相がいかなる態度で臨みどんな結果になるかを一般勞働者階級はカタヅを飲んで回答を待つている、雇主側が遲延策を執拗に講じなければ、この問題は勞働者側の要求を容れ案外すら〳〵と解決されるかも知れない

來る十五日に最低給料決定

傳える所によると來る一月十五日に懸案の最低給料を決定するよう會合が開かれることになつている

伯棉日本へ

二二、八六九梱

第二次世界大戰勃發後中絶されていたブラジル棉の日本への輸出が去月より再開された、一ノルウエー船が神戸港へ向けて二二、八六九梱四、四二〇トンの棉花を積んで去る十二月廿日聖帆した

近づく「宣嘩の祭典」

どつと出た六百の歌

レコード會社が大多忙

ブラジル人が一年中で一番樂しみにしており天下晴れての無礼講、底抜け騒ぎが出來るカルナヴアールも二月の四、五、六の三日間なので愈よ間近に迫り、氣の早いリオ市ではもう既にお祭氣分を出して騒いでいる連中が多いが、今年のカルナヴアールにはリオ、サンパウロ両市で六百の歌がどつと目下両市の十一のレコード製造會社が大馬力をかけて音盤製造に大童である

CARNAVAL 1951

英國製エンシヤーダ七十萬個輸入

伯國農事協會要請

ブラジル農事協會は伯國製エンシヤーダは質的に缺点があるという理由で七十万個の英國製エンシヤーダの輸入許可を政府へ要請した

三十才で初孫

スペインの珍話

【パルセローナ三十日AFP】 僅かに三十歳で祖母になつたという至つて珍しい事件が當市に起つた、話題の主は一九二〇年八月十七日に生れたマリア・デル・カルメンサンシエスと呼ぶ女でとにかくスペインで一番若い祖母である、彼女は一九三四年に十四歳で結婚し、翌一九三五年に生れた長女カルロタが矢張り十四歳で結婚し、最近玉の様な男の子を生んだ

聖市々況

穀物取引所提供 一月八日調

珈琲

現物（十キロ）サントス値段

四級品（モーレ） 一九七、五〇

四級品 ゾーロ） 一九五、〇〇

七級品（リオ） 一八五、〇〇

棉花

現物（十五キロ） 強

五級品 四〇〇 —

六級品 四〇四 —

七級品 五六 —

雑穀

◆豆（六十キロ） 静

アマレロン 極上六〇 — 一三〇

特上四〇 — 一三五

最上三五 — 一三五

アグリヤ 極上三〇 — 一三〇

特上三〇 — 一三〇

最上二九 — 一三〇

カテテ・リオ・グランデ 特上 —

普通 一〇 — 一〇五

メイオアロース 一〇 — 一〇五

◆フエジヨン・セツカ（六〇キロ） 静

ピツコーデ・オウロ 一三五 — 一三五

シユンボン 一四五 — 一四五

シユンビンニヨ・ルストーゾ 一三五 — 一三〇

ムラチンニヨ 一三五 — 一三〇

ロシンニヨ最上一〇〇 — 一三〇

◆バタタ・アマレーラ（六〇キロ） 静

州産 特等 九〇 — 一二〇

一等 八〇 — 一五五

二等 一〇〇 — 一三〇

全 ◆セボーラ（四五キロ）静

州産ベーラ一等 一三五 — 一三五

カナリア二等 —

◆アメンドイン（二五キロ）

タツー 特上 九五 — 一〇〇

最上 九〇 — 九五

上等 八五 — 九〇

◆ミーリヨ（六〇キロ）強

アマレリンニヨ 九〇 — 九五

アマレーロ 八〇 — 八五

アマレロン 八〇 — 八〇

◆アーリヨ キロ 強

圖産一等 三一 — 二四

野菜類

クユケリー產組

蔬菜部提供 一月九日調

トマテ極上 箱 九〇 — 一二〇

特上 一〇 — 九〇

一等 七〇 — 八〇

二等 三五 — 三五

ウーバ 箱 三〇 — 五五

リモン 六〇 — 九〇

ベセーラ 二〇 — 六〇

ニヤ 二〇 — 五〇

茄子 二五 — 一〇〇

胡瓜 二〇 — 三五

アボボリニヤ 一〇 — 一五

ピメントン 二〇 — 八〇

シユシユー 二〇 — 一〇〇

人參 マンヂヨキンニヤ 四〇 — 一〇〇

バタタドーセ袋二五 — 五〇

レボーリヨ 一〇 — 一五

コーベフロール 一〇 — 六〇

バージエン・バーラ キロ 一 — 五、四

エルビーリヤ・トルタ キロ 二 — 八

アボーボラ 熱 キロ 一 — 二

ラバネツテ 京 一 — 二

鷄卵（三〇打） 一四〇 — 三五

ブラジル

伯國の總人口

五千百五十万人

昨年の國勢調査によるブラジルの總人口は五千百五十万人であると去る六日發表された、人口最多州名は次の通り（但し左の數字は少々變更される豫定）

サンパウロ州九、一六一、〇〇〇 ミナス州七、七二〇、〇〇〇 パイア州四、九二〇、〇〇〇 南大河州四、二〇七、〇〇〇 ペルナンブコ三、二二三、〇〇〇

昨年の輸出高

珈琲が六五%占む

一九五〇年度金伯の輸出は金額にして約二百三十億クルゼイロスに達した このうち珈琲が六五パーセントを占めている

値上げを拒絶

肉祭中の清涼飲料

二月初旬のカルナヴアール中コツカ・コーラ、クルーシ、ガソーザ等の清涼飲料の値上げを製造業者側が當局へ申請中であつたが、さき頃リオ物價委員會は右の値上げを拒絶した

無言の代議士

演壇に立たぬ六五人

伯國下院速記事務課より發表された處によれば、昨年中聯邦下院で一番演説を行つた議員はピアウイ州選出の一議員で、實に百八十二回に亘る多い回數であつた次が聖州社會進歩党のカンポス・ヴエルガル議員の百八回であつた、六十五人の聯邦議員はただの一度も演壇に上らなかつたと發表されている

サントス稅關

昨年は稀有の收入

サントスの稅關は一九五〇年中に二十億八千百廿七万九千五百八十七クルゼイロス三十センターヴオスという稀に見る大きな收入があつた、前年に比べて一四五三、九二、七七二クルゼイロス四〇センターヴオスの増額であつた

望市々況

穀物取引所提供 一月八日調

珈琲

現物（十キロ）サントス値段

四級品（モーレ） 一九七、五〇

四級品 ゾーロ） 一九五、〇〇

七級品（リオ） 一八五、〇〇

棉花

現物（十五キロ） 強

五級品 四〇〇 —

六級品 四〇四 —

七級品 五六 —

雑穀

◆豆（六十キロ） 静

アマレロン極上六〇 — 一三〇

特上四〇 — 一三五

最上三五 — 一三五

アグリヤ 極上三〇 — 一三〇

特上三〇 — 一三〇

最上二九 — 一三〇

カテテ・リオ・グランデ 特上 —

普通 一〇 — 一〇五

メイオアロース 一〇 — 一〇五

◆フエジヨン・セツカ（六〇キロ） 静

ピツコーデ・オウロ 一三五 — 一三五

シユンボン 一四五 — 一四五

シユンビンニヨ・ルストーゾ 一三五 — 一三〇

ムラチンニヨ 一三五 — 一三〇

ロシンニヨ最上一〇〇 — 一三〇

◆バタタ・アマレーラ（六〇キロ） 静

州産 特等 九〇 — 一二〇

一等 八〇 — 一五五

二等 一〇〇 — 一三〇

全 ◆セボーラ（四五キロ）静

州産ベーラ一等 一三五 — 一三五

カナリア二等 —

◆アメンドイン（二五キロ）

タツー 特上 九五 — 一〇〇

最上 九〇 — 九五

上等 八五 — 九〇

◆ミーリヨ（六〇キロ）強

アマレリンニヨ 九〇 — 九五

アマレーロ 八〇 — 八五

アマレロン 八〇 — 八〇

◆アーリヨ キロ 強

圖産一等 三一 — 二四

野菜類

クユケリー產組

蔬菜部提供 一月九日調

トマテ極上 箱 九〇 — 一二〇

特上 一〇 — 九〇

一等 七〇 — 八〇

二等 三五 — 三五

ウーバ 箱 三〇 — 五五

リモン 六〇 — 九〇

ベセーラ 二〇 — 六〇

ニヤ 二〇 — 五〇

茄子 二五 — 一〇〇

胡瓜 二〇 — 三五

アボボリニヤ 一〇 — 一五

ピメントン 二〇 — 八〇

シユシユー 二〇 — 一〇〇

人參 マンヂヨキンニヤ 四〇 — 一〇〇

バタタドーセ袋二五 — 五〇

レボーリヨ 一〇 — 一五

コーベフロール 一〇 — 六〇

バージエン・バーラ キロ 一 — 五、四

エルビーリヤ・トルタ キロ 二 — 八

アボーボラ 熱 キロ 一 — 二

ラバネツテ 京 一 — 二

鷄卵（三〇打） 一四〇 — 三五

尋人

高知縣人 堀川九郎殿

消息至急知りたし

リオ州セントラル線 イタガイ驛ビオネロ 國澤壽春

Toshiharu Kumisawa Itaguai - E.F.C.B.

尋人

現住所を知りたし 本人又は知人のお方は左に御一報ありたし 伯剌西爾時報社

呂鳳 駒鶴ブリキ店

聖市シニンブ街二一二 電話 六・三二九八

募集

寫眞技術者二名 見習 二名 有入用に御希望の方は御急御來談願います ペンニヤ區ラルゴ・ドロザリオ一三七 電話九一〇三三〇 石橋寶

都會にお住いの方は迷はずるくて試驗濟みの當店製に限ります

荒木さんの

二十年前中央線モヂ市郊外コツケーラ街道七キロ半の地点に居住せる

洗濯店

盛業中の洗濯店家事の都合により譲りたし シルバ・ブエノ街九九二 イビランガ

譲洗濯店

機械等居座りの儘格安に譲り度し、電話付、照會は聖市ベレン區ブラツサ・ギレルメ・ルーデス七二 電話九—一九四四

Sanatorio Dr. SENNE

腦病治療院ドツトール センネ

精神病神經病專門 ドトール ロレンソ・センネ

ドトール ムリロ・センネ

マリリア市サン・リオ・バルド街一一五 電話 二二九一

Y. FUJIMOTO

Praça Iguatemi Martins, 84 SANTOS

魚

特に地方向は格安迅速、親切に發送致します

サンドスに魚市場内 藤本鮮魚問屋

Dr. ATALIVA ALVARENGA

Hotel Martins Curitiba Est. Paraná

民事刑事訴訟 その他法律關係一切に應ず

辯護士 ドツトール アタリーバ・アルバレンガ

事務所 パラナ州クリチーバ市 ホテル・マルチンス

遠信寮

小、中學生徒の寄宿舍 小出虎雄

アダマンチーナ市アルメイダ・シンコ二一六 郵函 八八

藤原不動產事務所

聖市の土地及び住宅賣買は信用ある邦人最古の

Largo 7 de Setembro 34 7and. s.3 Fone 3-4289 São Paulo

昭和琴

專賣特許 第五二六一八號

御子樂用並に家庭團欒のため愈々昭和琴が發賣されました容易くて誰でも彈ける昭和琴を御家庭に是非一臺！

取次所 宿米鈴事書籍部

昭和琴製造元 金城福德

聖市アベニダ・コンデ・フロルチン二五四八（ピラマテールデ）

便利でおいしい ミツワ食堂

三坂トキ子

日本食、洋食（晝夜營業）

聖市バロン・デ・ドブラツト街三五七（花城パール内）（中央青物市場近く）

アメンドインの收穫には

アランカ機

チツボ ARCO 丸 型 一二〇、〇〇

〃 A トンバ型 九五、〇〇

〃 B ファコン型 五五、〇〇

鋸、刄物、農具製作

▽定價御進呈△

齋藤兄弟鐵工所

Rua Paes Leme, 234 - MARILIA - C.P.

各位 眞宗說教所

モデ・ダス・クルーゼス市

御案内

來る十五日正午より當說教所に於て例年の通り恩講を相勤め申候間萬障御繰合せの上御參詣被下度御案内申上候

尚當日は粗食を差上げ候

◎隱居故奉仕、不治不遇の方樂れ、治病体驗三十五年

鍼灸・電氣・整骨・斷食

漢方療法

物理醫學士 獨國開院十八年 公認 中村物理療院

聖市ピラマリア、アベニダ・ギレルメ・コチング一九四三 時計店内、宿泊隨意、毛巾、敷布御持參下さい

謹告

當中央線聯合日本人會並に中央線青年聯盟は本月六日モヂ奬學舍に於て定期總會開催の結果、本年度役員左の通り決定仕候間茲に謹告仕候

昭和二十六年度役員名

中央線聯合日本人會

顧問 向井捷次郎

仝 加藤金三郎

會長 岡部貴

副會長 末永軍六

第一會計 本田利治

第二會計 渡邊寅藏

第一學務 尾畑清一

第二學務 羽山幸太郎

衛生 高橋勝枝

幹事長 宮本正春

幹事 野島金治

阿部道隆

栗田善吉

小田太六

宮里勝

山田和三郎

中央線青年聯盟

顧問 下里時次

理事長 川島重雄

副理事長 栗原清

第一會計 渡邊一雄

第二會計 柳沼一賢

書記 岩本輪生男

野球部長 松崎敏秋

陸上部長 森田進

農事部長 武田喜八郎

文化部長 國井周太郎

法的役員

理事長 原オタビオ

副理事長 佐藤圓雄

第一會計 齋藤昇

第二會計 村山ジヨン

書記 東島マノエル

農事部長 瀧澤正雄

体育部長 尾畑巖

圖書部長 前田耕作

教育部長 小田賢太郎

以上

死亡通知並會葬御禮

愚息松司儀十二月廿六日夕刻六時頃不慮の災難に遭い同刻遂に死亡仕候翌廿七日サンパウロ共同墓地に埋葬致候

猶葬送に際し御多忙中態々御會葬下され且又鄭重なる弔詞並に御香奠花輪等戴き茲に厚く御禮申上候

一々參上仕り御禮申上げるべき筈の處何分その儀に仕せず誠に略儀乍ら紙上を以て厚く御禮申上候

一月四日

聖市ピニエイロス ルア・カルデアル・アルコヴエルデ二三三五

喪主 北野喜造

母 同 ツルノ

祖父 同 榮造

祖母 同 コノ

親戚代表 北野一昌

同 博

秋末房雄

友人代表 西村利只

太田健平

青野晴海

olivetti STUDIO

据置携帶兩用 高級タイプライター「スツヂオ」

他品と異つた本器の特色は今や世界的名聲を博しております（携帶用マーラ付）

TECNOGERAL S/A Rua 24 de Maio, 47 Teles. 6-5785 6-7742 São Paulo

賭け事を聖市から一掃
就任早々斷乎實施か
―取沙汰される新統領の施政方針―

次期聖州統領ルツカス・ガルセース氏は目下隣邦アルゼンチンに滯在、ペロン大統領とも會見し國國の政治機構その他一般社會施設を見學中であるが、同氏の州統領正式就任は愈よ本月末といわれており、同氏就任後に於ける施政方針が、はたして如何なる新機軸を出すであろうかとは一般聖州民今日の話題の的であり、州民は齊しく異常の興味と期待をもつてガルセース氏の登場を待構えている狀態である、ところが巷間に消息通談として流布されているガルセース氏の施政方針の一つに、あらゆる賭博の全面的禁止という項目があげられており、目下街の話題を浚っている、要は賭博の惡癖は國民を墮落せしめると同時に國家の發展を阻害するものであるから、自分が州政を掌る以上聖市からはあらゆる賭博を追放するという趣旨である らしいが、はたして新州統領が斷固として之をやり遂げると假定すれば、これは聖州政治の歴史的な革新であり破天荒な飛躍であると云えるであろう何れにしてもこれは興味深い問題である

いまぞ決然と起上れ
陣容を新に再建成る
中央線聯合日本人會
期待される今後の活躍

戰前中央線各驛廿余の日本人會を統合し、その中央部モヂ市に本部を置き、母國よりの補助金及び各日會々員の寄附金によつて子弟教育を目的とする奬學舍を建設、一般から活躍を期待されていた中央線聯合日本人會は、大東亞戰の突發により活動意に任せず、連絡の不知意は遂に各細胞日會の脱退を來し、辛うじて七つの細胞日會によつて奬學舍の經營維持に懸命となつて努力を續けて來たのであるが、この苦境にかゝて加えて終戰後に於けるコロニアの思想紊混乱に乘じ、一部不逞分子が聯合日會所有地横領を企てたため、問題は遂に法廷の係爭にまで進展し、それがため聯合日會の活動は更に制肘を受けるに至つたのである、ところが件の土地係爭問題も正しい法の裁きにより聯合日會の勝利に歸する曙光が見えて來た、そこで聯合日會では此際陣容を整えて本年度から愈々本格的活動に移ることゝなり、去る十二月廿四日モヂ市奬學舍内で定期總會を開催し役員改選を行つたが、越えて一月六日には新舊役員の事務引繼ぎ及び打合せ會を催し、合法的團体たる青年聯盟を先頭に立てて左記の事業を行うことに決定した

辯論大會　六、七月頃
演芸大會　六、七月頃
農産物品評會　十一月下旬より十二月上旬迄

なお右總會の席上で、四ケ年間奬學舍の學務委員として克く劇務に耐え、舍生の訓育に寢食を忘れて盡瘁した細谷薫氏にたいし感謝狀を贈ることも決議された

因に聯合日會では活動の範圍を能う限り擴大する目的で同聯合日會元加入團体の復歸を希望している

希望の向は聯日會事務局迄申込まれたいと（モヂ市郵國七六）なお新任の役員名は本紙二面掲載の廣告參照のこと

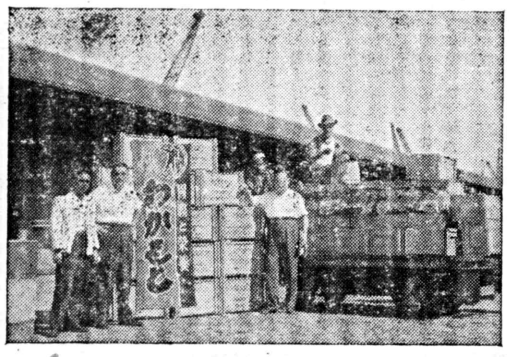

寫眞は舊臘十二月十一日サントス港アルマゼン内に陸揚された大量ワカモトを、聖市へ運搬するためカミニヨンにつみ込中の光景である、中央に立つ大兵肥滿の人がワカモト伯國總代理店たるパウリスタ製藥會社々長中久保益太郎氏

正式なルートによる商品の大量入荷は戰後この「わかもと」が最初である

註文者には既に續々と發送されているが、紛來、錠劑ともに今後ひきつづき入荷する筈で、然も包裝その他戰前のように惡德商人が自由に模倣したり贋造したり出來ない仕組になつているから愛用者は今後は安心して正眞正銘の「わかもと」を飲も安價に入手して服用出來るわけである

地方點描

ブ・ブルデンテ市白百合舞踊團

母國舞踊界の名花、花柳壽美女師の門弟、花柳靖太郎師指導の下に精進を續けていた、ソロ線ブ・ブルデンテ市の白百合舞踊團は、豫て、その第一回公演會を催すべく計畫中の處、親日家として知られた同市々長ドツトール・ペードロ・フルキン氏夫妻の好意と、地元邦人有志青木滿壽男、西澤榮谷口俊雄、藤本作次郎、井上保、小畑元夫、相原辰夫、村々清一諸氏を始め、一般在住者の後援により一月十一日、同市シネ・フェニース館に於て公演する事に決定した

尚、當日の純益は、市長夫人の主宰する孤兒院維持費に寄附することになつているので、伯人社會にも好感をもつて迎えられ、當日の盛況が期待されている

因に同地方は邦人大集團地の一つであるが、終戰以來何等不祥事を惹起したることもなく、住民は何れも平和な生活を樂しんでいる、

アンドラヂーナ父兄會便り

ノロエステ線アンドラヂーナ父兄會小學校では、昨年十二月二十二日修業式を擧行、東方遙拜、戰歿將士に默禱、君が代奉唱、勅語朗讀、奉祝歌合唱の順にて式を進め、米田校長の式辭の後、修業兒童に賞狀の授與を終り、土屋父兄會長、井上學務委員の祝詞があつた

因に當日優等生として表彰された兒童は左の九名であつた

佐藤日出子、佐藤正美、柴倉明子、澤田正俊、岩崎浩、泉田清人、本田ユリ子、木村ツタエ、白川健一

尚父兄會、男女青年會の役員改選が行われた結果左記の諸氏が夫々當選就任した

父兄會
會長　島岡梅一、副會長　白川音作、木村末太郎　學務部長　土屋三男、學務委員　上井清太郎、西村文吉　平塚金之助、第一會計　柴倉太一、第二會計　立花保五郎、外交部長　岩田進、書記　米田義則　青年會
會長　米田義則、副會長　今野勇一郎、會計　上井一夫、書記　本田隆德、外交及相撲部　下本一、野球部　植原春男、劍道部　佐藤友政、修養部　上井一夫、陸競部　柴倉正、文化部　岡田勇、木村義則、野球監督　吉田英吉郎、幹事　園田勝次、木村威行、西村進　女子青年會
會長　下本君子、副會長　小笠原みち子、會計　島岡よし子、幹事　長谷川昭子　筒井秀子

ジユンケイロポリス日本人會館落成

パウリスタ線ジユンケイロポリス市中央協力青年會の發起にて、豫て建築中であつた日本人會館がこの程竣工したので、昨年十二月廿五日盛大な落成式を擧げた

當日は定刻前より續々詰め掛けた參列者一千名に及び江森指導員司會の下に東方遙拜、青木協力青年會長挨拶、市長祝辭、奥秀雄答辭（伯語）佐藤建築委員代表、近澤評議員代表、津山區長代表、高平聯合青年會代表各植民地代表、日野サウデ植民地代表、加藤日伯青年代表諸氏の挨拶があつた後感謝狀及び記念品贈呈、日伯両國家万歳三唱、會長の閉會の辭を以て式を終り、式後祝賀會、引續き演芸會に移り、男女青年の舞踊、演劇等に一同歡をつくし、午後二時に至つて散會した

因に當記日本人會館は、十米×二十米、それに十米のベランダを附した堂々たるもので、地元住民の誇りとなつている

オランピア市青年會定期總會

パウリスタ線オリンピア市青年會では、昨年末、第四回定期總會を開催、役員改選を行つた結果左記の諸氏が當選、今後の運營に當ることになつた

名譽會長　山中政之、會長　安部進、副會長　阿部範次郎、會計　堀田諭、運動　高橋三吉、劍道　安部和夫　辯論　川口正雄、外交　阿部万里雄

反響を呼ぶ
柔道使節の來伯
―講道館柔道の眞隨を紹介―

同業サンパウロ新聞のインシアチーヴアにより現在祖國柔道界に雷名を轟かす大御所三名が來伯することになつた

一行は木村政彦七段、山口利雄六段、坂部保行六段の三名で、これに引率者として日本少年團理事一名と朝日新聞社企画部長島田利夫氏の二名が加わつて來ることになつている

一行の滯在期間は本年三月初旬より向う三ヶ月間の豫定であるが、これはコロニアにとつて實に大きい期報である、飛魚群に勝るとも劣らぬ人氣の沸騰が手に取る如く豫想され、恐らく同伯両國のスポーツを通じての親善は更に一段と強化されるに相違ない、柔道は最早や日本固有の武道の殼を脱し、世界的スポーツとして世界各國に隆々として勃興している、何れ遠からず目にも加えられるであらう事は一點疑義を挿む余地がない、日本一流の柔道家がブラジルでは向う所敵なき日伯人柔道家達を子供を扱うが如く取つては投げ取つては投げする神技を目のあたり見せつけられたなら、一般伯人は今更の如く上には上のあるものと驚嘆するであろうし　同時に柔道の眞價というものをより深く認識するに至るであろう

參考までに各柔道家の略歴を掲ぐれば次の通りである

木村政彦七段

熊本市の産、大正六年生れ鎮西中學在校中十七歳で既に四段の免許をとつたというから、その非凡さは凡そ想像に難くない、後拓植大學に入り、昭和十二年の神宮式會に優勝以來不敗の記錄を持つ豪の者、身長五尺六寸、体重廿三貫、昨年職業柔道選手に轉向しプロ柔道全日本選手權保持者である、彼の恩師である牛島辰熊八段（現國際柔道協會理事）は彼を激賞して、その戰績たるや角力の双葉山將棋の木村名人、園碁の呉清源以上に高く評價さるべきであるといつている点から推しても、その測り知れぬ實力は略々想像されるであろう

坂部保幸六段

東京都出身、大正四年十月卅日生れ、東海商業學校卒業　身長五尺六寸、体重二十三貫　身長も体重も前記木村七段と同尺同貫である

柔道歴としては昭和廿一年東日本選手權大會に出場したのを始めとし、東京都選士權大會　巻日本東西對抗柔道大會に出場、赫々たる戰績を殘している

山口利雄六段

静岡縣三島市出身、大正三年七月廿八日生れ、早稲田大學出で身長五尺七寸五分体重廿六貫の巨大漢である柔道歴としては早大柔道部代表を振出しに、東京學生柔道連合軍主將、第八回明治神宮体育大會並に全國學生柔道選士權大會に優勝、臺滿州選士權大會に三ケ年繼續個人優勝、東海四縣柔道大會個人優勝等々、輝かしい記錄の保持者である

結婚

北巴アサイ郡フイゲイラ區入植者の草分松永達美氏長女敏子さんは豫々グルカイア區深川吾次郎氏四男悟君と婚約中であつたが、去る十一月十一日、フイゲイラ區藤井新右エ門氏夫妻並びにグルカイア區上野光行氏夫妻の媒酌で新婚實家で華燭の典を擧げ、引續いて盛大な披露宴を張つた

正誤

本紙新年號十九頁記載の結婚記事中、村吉郎氏長男とあるは中村吉郎氏長男の誤に付茲に訂正します

夜話
大童だという

豫て物色中であつた海外事務團が愈々決定した、場所はコンセレイロ・クリスピニアーノ街六九番（マツピン食料品部の向い合せ）九階の九一、二、三號室の三部屋　改裝に少々手間取るので正式な店開きは本月十五日以後となる模様である、尚改裝工事はアリアンサ家具製造團の田中さんが一切を請負つてやることになつた

■　一方鮑に偏しているとの非難が巷に滿ちているとの本紙記事を讀んで泡喰つたコロニア連絡中央部既成委員の加藤さん、あれ以來連日ねぢ鉢巻・額に青筋立てながら追加招待狀の發送に

■　去る月曜、モヂ市に本部を置く中央線聯合日會並に青年聯盟の幹部が來社しての話では、元救援會モヂ支部の理事をやつていた山手壽一という尚仁あたりにはちやんと招待狀が來ているのに、莫大な數の會員を擁する中央線聯合日會には何の挨拶もないと憤慨していた

■　十八歳未滿の男女青年單獨の聖市外旅行は今後絶對に罷りならぬこと、なつた聖市少年裁判所のお達しである、父兄或は責任者同伴の場合は差支えないが萬止むを得ず單獨旅行の必要ある者は少年裁判所に出頭して特別許可証を貰わねばならぬ、違反者には二百クルゼイロスの罰金が課せられる

■　獨りでコツソリとサントス辺りへ遊びに行き、日歸りをするなら未だしも泊つて歸る樣な大膽な未成年者が男女共に相當數に上るら しい、危險期にある未成年者のこのような行動は、とりも直さず墮落への、犯罪への第一歩である、これを未然に防ごうという少年裁判所の親心が右の布告となつたもの

■　食事は一日に三回、朝は六時、昼は十二時、夜は八時、コンセレイロ・クリスピニアーノ街六九番（マツピン食料品部の向い合せ）の三部屋　改裝に少々手間取るので正式な店開きは本月十五日以後となる模様である、尚改裝工事はアリアンサ家具製造團の田中さんが一切を請負つてやることになつた

■　一方鮑に偏しているとの非難が巷に滿ちているとの本紙記事を讀んで泡喰つたコロニア連絡中央部既成委員の加藤さん、あれ以來連日ねぢ鉢巻・額に青筋立てながら追加招待狀の發送に

次に期待するもの

聲

町奴生

凡そ世の中で一番鼻持ちならぬのは手前勝手な我獨善の連中である、本月九日のパウリスタ新聞三面のアンテナ欄にスザノ在の歌人酒井繁一氏が、宮様御來伯に關する公開狀の筆者である酒井忠なほ氏と聞違へられて大變迷惑しているということが揭げられていた、そしてその迷惑したということが、如何にもその爲大變困つたという風に書いてあつたが、果して實際に迷惑しているのはどちらの酒井さんであらう？

成程歌人としての繁一さんは立派な人であり、又教養の點もコロニアでは一流である、だが然し人間として、社會人としての繁一さんは、あちらこちらに迷惑の掛通しで、マリリア地方からは時報社まで繁一氏の行衛捜索の廣告まで來ているのである、新世紀時代の彼氏の各地方にかけた迷惑は、いやはや飛んでもないのである、匿姓のため、そして同じくフデ稼業、そして同じ早大に學んだ關係上今日まで忠なほさんも繁一さんと聞違はれ、至る迷惑しているのである

繁一さんが忠なほさんのため迷惑した等とはさんでもない、それこそ口から出まかせのホラに過ぎなく、繁一さんとしては、聞違えられたことにたいして喜ばぬまでも、絶對に怒れぬし又苦情が云えぬ立場である尤もバ紙としては宮坂重人君を持上げたい爲、又忠なほ氏を凹ましたい故、繁一氏を引張り出して來たので實際は繁一氏は、苦情がましいことは云はなかつたが、宮坂の使用人某とかいう認識ヨタ者が宮坂扱いの慰問品からメイア等引抜いたのまであばかれている、噫々鳥も鳴かずばうたれまいに、とかく下郎は口さがないわ知れぬ

あの宮坂の重さんも變なロレツの合わぬ投書をしたのを見てあの通りボロが出て來たではないずら、バ紙の親切仇となり、十八コントス日本逃金未着をサンパウロ紙でスツパ抜かれたり、宮坂の使用人某とかいう認識ヨタ者が宮坂扱いの慰問品からメイア等引抜いたのまであばかれている、噫々鳥も鳴かずばうたれまいに、とかく下郎は口さがないわ知れぬ

告ゲ在伯宮崎縣人

各位益々御多祥の段慶賀申上げます

陳者本會々長植月儀氏（延岡市出身）本月末廚用を帶びて空路母國訪問の旅に發たれる事になりました就而は要務多端の中を割いて縣下主要都市を廻つて戴く事になりましたので特別に用件依頼のある方は來る貳拾壹日迄に事務所へ御連絡下さい

尚左記日程により同氏の壯行會を催すことになりましたので萬障御繰合せの上御參集下さる樣御案内申上げます

期日　一月十四日午後二時（日曜日）
場所　新トキワ　カンタレイラ街一一六
會費　一金六十クルゼイロス　當日持參の事

在伯宮崎縣人會

Av. Rangel Pestana, 28 - 11.° and. sala 1108 - S. Paulo

【本廣告を以て御案内に代えます】

尋人

福岡縣人　久保乙松　同　サカノ盛幸　同　岡

居所を知らせ、右御存知の方は左記へ通知を乞ふ

バウリスタ線バカエンブー郵函七
平和植民地　島田敬雄

輪出入業者諸兄へ!!

DESPACHOS E REPRESENTAÇÕES
UNIVERSAL LTDA.

Despachantes Aduaneiros

ANTONIO LIMA DA COSTA
HUGO MACUCO BORGES

SÃO PAULO
Rua Líbero Badaró, 452
Salas 3 e 4 - 3.° andar
Telefone 2-5215

SANTOS
Rua 15 de Novembro, 183
1.° andar - sala 11
Telefone 2-3781

FACULDADE DE ODONTOLOGIA DO TRIANGULO MINEIRO

— UBERABA —

(Reconhecida pelo Governo Federal - decreto - 28.416

Concurso de habilitação ás 90 (noventa) vagas da 1.a Serie desta moderna e bem aparelhada Faculdade, na culta e confortavel cidade de Uberaba, realizar-se-á na primeira quinzena de fevereiro.

Inscrições de 1 a 20 de Janeiro

— INFORMAÇÕES —

S. PAULO - Fone 4-4371 (Dr. Palmerio) Avenida São João, 324
S. PAULO - Fone 2-4445 (Nakakubo) Rua Frederico Alvarenga, 230
UBERABA - Fones 1263 e 2182 - Avenida Guilherme Ferreira, 517

NOTICIAS DO BRASIL

Diretor Responsável SANEMI HARADA

Diretor Adminis. e Proprietário SEISAKU KUROISHI

Fundado em 1917 | Redação, Administração e Oficina: Rua Heliotropos, 127 — Caixa Postal, 3148 — São Paulo | N.º 3.078

ANO XXXIV | SÃO PAULO, Quarta-Feira 10 DE JANEIRO DE 1951 | Circula às Segundas, Quartas e Sextas

新年號懸賞小說二等入選

秋枝

堀江秀春 (2)

勿論秋枝には、最初から道子の用件が何であるか、ほぼ分つていた。そして道子が秋枝の心を動かす有力な手段として、和子の事を持出していることも解つた昔から道子は優しく、自分よりも遙かに大人だつたと今泌々思う。オテンバな自分の行動の行過ぎを、いつも優しく戒しめてくれる度に、彼女は道子を姉のようにさえ思つた。唯永村との戀愛を続つて、二人の間に氣まづい關係が生じてから、その事が常に彼女の心の奥に暗い影を宿していた嚴正に批判すれば、彼女は不法な手段で道子を犠牲にしたとさえ云えるのだ。あの時は義理も友情も忘れていた。優し過ぎるといゝた。いつも優しく戒しめてくれる度に、彼女は道子を姉のようにさえ思つた。唯永村との戀愛を続つて、二人の間に氣まづい關係が生じてから、その事が常に彼女の心の奥に暗い影を宿していた嚴正に批判すれば、彼女は不法な手段で道子を犠牲にしたとさえ云えるのだ。あの時は義理も友情も忘れていた。優し過ぎるといゝた。

一過去を考えることは本當につまらないわ。過去に捉われていては人間はいつまでたつても起ち上れないわ

それに、あなたが歸るのを永村さんはちつとも拒むわけはないと思うわ。ね、子供の爲に一切を忘れるの。それには今がとてもいゝ機會よ」

道子は幾分語氣を強めて云つた。勿論あの溫和しい永村がどうしてそれを拒もう。或はむしろ、それを希つているのかも知れない。そんな事を考えると、それは反つて恐しかつた。崎村との關係や、その後のことも道子は總て知つている筈だ。知つておればこそ、崎村と別れた後の不安定な精神狀態を利用して働きかけているのかも知れないのだが、彼女の勝氣な性格は自分の弱點を道子の前に曝け出す事は出來なかつた。

「道子さん、有難う。わたしあなたに感謝するわ、でもわたし、この問題について少し考えて見たいの」

秋枝はようやくそれだけ云つた。道子は秋枝の何らかの意志表示を求めていたのだろうが、そのまゝ何も云わずに歸つた。二、三日してから道子から手紙が來た。それには簡單に、和子の病狀が次第に良くなつて間もなく退院するだろうということ、あの問題について、彼女の再考を促す事を仄かすようなことが書かれてあり、最後に決心がついたら報せてくれるようにとあつた。彼女は、どうしても自分の心を決めることが出來なかつた。この問題について考えれば考える程いつも同じように矛盾と混亂が繰返されるだけであつた。道子が來てから十日以上も經つたが、遂に彼女は何の返事もしなかつた。それは道子の友情を否定する冷淡な回答のようでもあつた。

—疑惑—

十一月の或る晩、秋枝は下宿している家の、美佐緒という今年十七になる娘に誘われて、8アマドル樂團の公演會に行つた。その樂團はアマドルを以て構成され、しかゝ最初の公演なので、異常な人氣を呼び、定刻には會場は身動きの取れない位一ぱいの人で埋つていた。プログラムは二部に分れていて、主に日本の新舊歌謠曲をもつて編成され第一部が終ると、十分間の休憩時間があるので、人々はどつと廊下へ出て行つた秋枝も便所へ行こうとして人々の動きに釣られて、混雜した廊下へ出ると、後から輕く肩を叩く者があつたので、びつくりして振向くと、思いがけなくも崎村がにや〳〵笑いながら立つていた。

「やあコモ●ヴアイ秋枝さん、全く久し振りだね」

彼はそういゝながら右手を出した。崎村の事などは殆んど思い出すこともなかつたし、又彼女には、もう必要のない人間であつた。むしろいやな奴に會つたと思つた。

新年號懸賞作品

日語教育の將來性を論ず

麻州カンポ・グランデ市 三瀬樂山 入選 三等

(一)

「認識とは如何なるわけか」この質問に對し「敗戰といふことでありまず」

と答へた青年がある。勿論第二世である。日本內地に於てであれば、噴飯物として寧劇的であるだらう。

感しながら、事は退化性を帶びている吾々の環境に於ける事實であるが故に是は直ちに將來への危惧を連想させられて、暗澹たらざるを得ない。不知不識の裡に日語教育はわい曲されてこの誤謬を訂正される機會に惠まれることなく この國家的にして、民族的なる言語は正常の軌道から逸脫し、自然消滅への轉落性さえ感取されるではないか！

之は單なる一例にすぎない。多くの識者は、環境の特殊性と、時代の歷史性から押して、日語百年の壽命を斷定し得る勇氣があるだらうか！

又、或る一部地方に於て殆んど一世と二世を問わず日語使用を耳にし得ざる迄に沒却し去つている所を筆者は知つている。其處にあつては、日語の使用が恥かしい程の氣持を抱かされるかゝる處では日語は全く考古學的な存在でしかない。然も父兄はその子女達に祖國語を習得させたがつている。試みに質問して見る。

「それ程日語の必要を感じているなら、何故親から日語を使用しないか」

「そう思うけれども、子供に對して、却つて恥しい」

それを追究して見れば次の樣な返事をする

「でも、葡語を使用しても何等不自由は感じない」最早こうなつては病こう、もうといふより外ない。

既往の我が移民史四十年を今一回繰り返した後は如何なるか、慄然たらざるを得ない。彼等は日語の不必要を宣言しているのだ。だがこれはこの儘放置することは出來ない。時局の空白中に青年は成長した。日語習得を時期的に喪失している。翻じて、教師の減少が戰爭による絕交が原因となつている。種の原理は老朽死滅が不動の鐵則である。

以上、第二世の減少、嘗ての熱心な教育家も老廢して再び壇上に立てないのは當然の現象である。

然して、日語の必要性は將來益々重要性を加えて來る。何故必要かといふ問題を解明することは他日に讓りたい。限られたこの小論では目的に早く達む必要がある。で、此處では次の如く簡單に必要性を說いて置こう。即ち

世界文化と平和を人類に與へる爲に參加する重要なる一員として、我々日本人はその血液と、皮膚の色と共に、我々が持つ言語の力量が形成する是擧つて認めぬわけには行かない。之が詳論することはこの一文の目的に外れるから省略する。

現今、コロニアに於ける青少年の間に、徐々と日語使用が減退しつゝある事は伯國全般に渉つての傾向である。その理由は前述の如き理由である。伯國には伯語が嚴存する之を否定するのではない。寧ろ、筆者は第二世が、伯國語による知識研鑽の熱意の低きを嘆く者である。日系が轉化して黑人と同程度の智能に墮落することを憂慮さへしている。日語の向上は又葡語による常識向上を助長するといふ理論も成立するを疑はない。之も又日語必要の理由の一條ともなる。

さて、愈々本論に突進しよう。

根本的に第一世の父兄達は、子女に對しての日語の必要を痛感はしている。けれども、コロニアに於てはその機關に乏しい。その原因は色々ある。就中、日語教師の不足という問題にほう着する時、不可抗力を如何とも爲す術がない。秀才を除いて、教科書參考書のみによる獨習は容易でない。而も、之は人前に出せる學問としての形態に程はない片跛である。何うしても教師による指導が必要である。

不足せる教師を補ふ爲に無理に願つて起用する時は教師の實力素質の低下するを免れない。勿論第一世層にのみ限られている範圍内からの現在であるから、不足及び質的低下は理の當然である。戰後再び母國からの移民開始がある場合は、多數の教師を充當されることが豫想出來る。けれども期待に反して極少數であるかも判らない。之を當にして安閑としている譯にはいかない。一日の休みもなく子供は成長する。それに反して、舊教師は老人となり、死亡して行く。後續部隊には廢人老朽が充當される。けれども之等は既に職意消沈の凡そ教育指導の役目には氣の毒な存在でしかあり得ない。此處に於て、では如何なる方策を樹て

べきかの問題に遭遇する。

(二)

實際問題として之が解決は至難と思はれる。といふのは、日語を使用する邦人が、一般へ至るには遼遠の感が深い。禍根を胚んで對立的にいがみ合つている今日、理想的な教育問題の檢討に迄進展さす事は容易でない。その副產物として冒頭に述べた「認識」の解釋振りが生れた。眞面目に子孫將來のことと顧慮しなければならない父兄が、斯くの如く美麗なる哲學的用語が、ひん〳〵ゆく的な世相を代表する語句に迄ゆがめられて、尙恬然たる狀態では何時の日に全邦人の協同一致による、青年子女の爲の教育施設等檢討することが出來るだらう。

然しながら、之を以て不可能なりと、きよう爭傍觀も又許されない差し迫つた現況の今日、一日も油斷してはならぬ之は緊急問題である。

教育問題は人類の叫びである。特に民族のさけびである。何時かは、或は數年後には、蓄ちて國じ谷川の水となる日が來るだらう、と期待する事は不可ではない。寧ろこの考ゝ方は義務でさえある。日本民族は本來的に、權利主張を輕んじ義務の履行を重んずる國民である。必ずや何かの機會を契機を境として、合流握手すること必定である。

此の日を期待して、先ず一日も忽せにすべからざる重大なる教育問題に解決を與え、速かに、その機能を發動さす事は、先覺者としての當然行はねばならぬ最大義務である。

そこには如何なる方法があるか？

愚見を披歷して江湖の參考としたい。或は奇論の譏りを受けるかも知れない。

が、貧しき經驗と雖も屁も放らざる類のみでは爲すなき無策は退化を意味するといふ鄙法を以て敢て自籍するのみ。

先ず教育の實行は任意無統制であつてはならない。又教師としての資格（價値）は嚴選目であつてはならない。教師それ自体が常に進歩的な訓練をもつて生徒に對して時代性を獲得した成果を以て臨まなければならない。

教育の本體に則つて教師の地位は尊嚴に維持されねばならない。又教師は知識の清新を吸收すると共に、指導方針の確立と適用知識の範圍の擴大に留意しなければならない。是等教育家としての諸條件を滿足さすべき特定の機關の設置が必要である。

尙其機關は新教師養成の事業も兼ねなければならない。職前の教育普及會に似たる點があるけれども、筆者案はそれよりも緊密なる有機体であることを必要とする。全教師はこの機關（假りに邦語研究會と稱へる）の會員となる。そして會費を納入して放射狀的な教育資料の提供を受けて、會の資格證を受理する。此の資格證を日語教師としての公式証とする。

此の中樞機能を有する研究會は教師間の連絡機關ともなる爲に、パンフレットを發行して資料の交換、情報の交換の便に備える。

國庫の補助を受けぬ公人團体の經營維持を必要とする爲め會員の會費を以て收入の根幹とする。他に附帶事業をも研究して維持費充當の事も考えるべきである。

之が獨立の設置は地產の一部述の通りの時局困難と云はねばならない。

故に之を便宜上、邦語新聞社の聯合事業として組織しなければならない。諸新聞社の聯合不可能なる場合は、特定の只一社のみにても可。その場合にても、之が運用維持、機能の發動に要する經費は新聞社の負擔となる恐れはない筈である。のみならず、研究會の製本費、印刷費等は却つて直屬する新聞社に流入するを以て、唇齒ほしやの關係宜しきを得る塩梅となる。

又研究會は小學讀本の堅苦しくて興味的に零の指導方針より一歩前進する立前を以て教育の普遍化を計らねばならない。やゝもすれば、葡語に驅逐され、沒却されんとする日語に活々とした生命を吹込み、青年子女の日語への憧ゐ心を煽る事を忘れてはならない。

それには、報告文、事務的文章の無味乾燥を避けて、明治大正年間の文豪の作品の美文主義を採用する必要がある。飜譯文、和文を問はず、有名作家の作品の中美にして華麗なる文章の紹介を常に心掛けて、日語習得の希望を旺盛にするよう發行物パンフレット共に留意しなければならない。

この研究會は將來のみず全邦人の參加を豫期して、活動的であるべきで、決してエスペランサ研究會等の樣に、古物的存在に墮してはならない。之が發展の曉は日語教師の水準上昇を計る爲祖國への留學生を、二世或は三世の中より出す事を目標として發足しなければならない。（おわり）

宅地讓りたし

北パラナ、アルト●パラナ市街地目拔の場所宅地を家事の都合により格安にて讓りたし

問合せは左記へ

リンス市バルボーザ植民地

高本精一

郵函 三五九

Vende-se terreno - Via Anhanguera

見逃す勿れ

絕好のチャンス

アニヤンゲーラのテレノ賣出し

今賣展の途上を行くアニヤンゲーラ近々の地、山水に惠まれ海陸共に交通至便容易なる支拂方法に應ず

御希望の方は直接電話五一—一二四一 五二—八五一四へ御照會下さい

DENTADURAS

義齒

三五〇錢より

最新式技術 絕對確實優美 拔齒十錢 義齒修繕二時間以內

その他は一日にて完了

CLINICA DENTARIA CRUZEIRO

Praça da Sé 54 - 1.º and. sala 106

Proximo á Rua Direita - São Paulo

謹賀新年

足立養鯉場

同 瓦工場

足立小平治

中央線モヂ●ダス●クルーゼス カツペーラ街道六キロ

"POPULAR SEGURANÇA"

Sociedade de Assistencia Social

SEDE São Paulo

Rua Xavier de Toledo, 264 - 6.º and. - Tel. 2-5274

ポプラール・セグランサ

庶民相互保險救濟會

▽一寸の不注意、思はぬ事故で一生取返しの出來ない不具者となり、人生を悶々と送らねばならぬ人 又病氣になつても醫者代にも事かく不幸な人の如何に多い事か？

▽當會社はそういう災厄の場合の爲、毎月十クルゼイロス、二〇クルゼイロス、五〇クルゼイロス、百クルゼイロスの僅かの貯金で萬全の治療を保證すると同時に死亡の場合は保險金を支拂い致します

▽加入者に對する保證の特典

(ア) 終身の不具並びに一般傷害に對する保險

(イ) 病氣の醫療（各都市に無料診察所を設置）

(ウ) 齒の治療、結婚に對する援助、出產に對する援助

(エ) 毎月一回の抽籤が有り當籤者にはプレミオ配當

(オ) 最高百八十ケ月間の月掛金支拂終了後（事故なき場合）全額返濟 但し無利子

▽ポプラール・セグランサ加入者は凡ゆる不幸を解決 不安を一掃 家族の安全と保證を得 希望ある生活の原動力となります

▽此の度當會社日本人部は左の諸氏を各線の責任者と決定致しました、順次各都市に代理人を設置、皆樣の御便宜を計る事となりました

◆バウリスタ線主任 ポンペイア市 郵函一三八 小松美好

◆ソロカバナ線主任 サント●アナスタシオ市 郵函二〇四 森林

◆ノロエステ線主任 リンス市 郵函三三九 原寛二

◆パラナ州主任 ロンドリーナ市 郵函五三 桑原鉉次

【注】サンパウロ市及近郊は日本人〇主任が責任擔當

各線で未だ代理人が決定されてない地方は唯今代理人募集中であります、各主任宛御申込下さい

特にサンパウロ市內、外交員數名募集（婦人でも可）

詳細のせう會は左記宛、日本文にて可、直接面談

聖市シャビエル●デ●トレード街二六四、六階六八 電話 二—五二七四

日本人部 中村武