伯剌西爾時報

發行所 伯剌西爾時報社
聖市エリオトロポス街一二七
郵函 三一四八
社長 黒石清作
毎週 月、水、金發行
購讀料 一ケ年 二百四十クルゼイロス
半ケ年 百二十
一部 二

世界の命運に明るい見透し
リー總長の二十年平和確立案
國聯總會壓倒的多數で採擇
ソ聯側「米國案」だと痛烈に非難

【フラシング●メドウス廿日UP】トリグヴ●リー國聯事務總長は同氏が總會へ提出した世界平和確立廿年計畫案をビシンスキーソ聯主席代表が米國務省によつて作成された平和案であるとの非難を強く反駁した後、リー總長案は本日の國聯總會で五一票對五票を以て採擇されるに至つた 聯府代表は棄權しソ聯ブロックは猛烈に反對した

ソ聯代表が提出した平和案は一ヵ條毎に討議されて後總會によつて拒絶された 尙本日の總會は國聯憲章の許す範圍の全力を以て國際友好關係促進を希望する九ヵ國の動議を採擇した

リー總長は同氏が總會へ提出した世界平和確立廿年計畫案の討議を開始した、討議が開始されるやビシンスキー●ソ聯主席代表は、全案を眞向から痛烈に非難を加え、リー總長平和案は米國によつて鼓吹されたもので「反平和策謀者」ツルーマン、アチソン、ベヴイン、シューマンの承認を得たものであるリーは米國の代辯者に過ぎない、と辛辣に論駁した

【フラシング●メドウス十八日AFP】國聯總會本會議は今日リー總長の世界平和確立廿年計畫案の討議を開始した、討議が開始されるやビシンスキー●ソ聯主席代表は、全案を眞向から痛烈に非難を加え、リー總長平和案は米國によつて鼓吹されたもので「反平和策謀者」ツルーマン、アチソン、ベヴイン、シューマンの承認を得たものであるリーは米國の代辯者に過ぎない、と辛辣に論駁した

リー總長

米國案だと痛烈に非難

友好關係促進を希望する九ヵ國の動議を採擇したリー總長の平和廿年確立案が採擇された總會席上で佛、英、イスラエル、ハイチ、チリー各國代表はそれぞれ同平和建設案の重要性を強調し大きな關心を有するものであると所信を述べた

一方國聯のオブザーバーたちは總會で承認されなかつたソ聯の平和案の中には世界後進地帶援助及差別なき國際商振興の條項があり注目を浴びていると觀察している

ソ聯政策變更せぬ限り
平和は不可能
國聯米代表斷言

【ワシントン廿日AFP】國聯米國代表ロッヂ上院議員は「クレムリンが非共産系國家にたいするいかなる戰爭と雖も正義の戰爭であり侵略戰でないという理論に基ずくビシンスキーの主義を放棄せぬ間は、米ソ間の平和的同意は有り得ないロシアが現在の政策を放棄しない以上平和は不可能である」と言明した

歐洲聯邦の早期結成望む
伊國外相力說

（寫眞はビシンスキー代表）

【ストラスブルグ十八日UP】カルロ・スフオルツア伊國外相は歐洲理事會の席上で、我々はヨーロッパ聯邦結成目ざして前進する必要がある、然らざれば我らはアジアの哀れな孤島になつてしまう危險がある と歐洲聯邦の早期結成を力說、一方歐洲理事會はその

英國有力紙報道
四大國會議開催か
平和維持の全般的問題討議
ソ聯の出方で西歐防備强化

【ロンドン廿一日AFP】ロンドン及ワシントン兩政府は四大國新會議開催をモスクワが承諾するよう條件付きの最後通牒にも類似せる外交文書をソ聯へ送つたと「デーリー●ミーラー」紙が發表した

四大國會議は唯單に獨乙問題のみを討議するだけでなく、世界平和維持を目的とする總体的妥協に到達する般的問題に關して討議を行い、ソ聯邦は口にする平和的意圖を充分に實証することを條件として英米側は會議開催を希望しているがクレムリンの有利になるような會議は絶對に拒絶すると强腰に出ている、若しソ聯が右四大國會議開催を拒絶するならば ソ聯に國際情勢好轉化を希望する平和的意圖なしと見做し、ツルマン大統領は現在以上大規模に亘る自由世界武裝强化案を議會に要請することになるであろうと全紙が報道している

國聯事務總長
トリグヴ・リー
世界平和の最高工作者

（2）

トリグヴ●ハルヴダン●リーは一八九六年七月十六日オスロで生れた。彼の父マルチン●リーは大工であり、母はオスロ郊外のグロルトという所で下宿屋をしていた。彼の一家は 彼の幼年時代の間 この土地に住んでいたが、父は彼の少年時代に死んだ。死ぬ前には驛長になつていた。

トリグヴは、オスロのノルウエイ勞働党本部で給仕をしながら教育を受けた。そのために、彼は くから成育期 あつたノールウエイ勞働運動と密接な接觸を持つようになつた。十六歳の時、アーケル勞働党支部長になつたが、その當時はまだ 高等學校に在學中であつた。一九一四年オスロ大學の法科に入學したが、彼はやはり給仕をしながら支部長の什事を續けていた

一九一九年法科を卒業した後、ノールウエイ勞働党の書記になり、党の行政にあづかることになつた。彼が二十三歳の時である。

トリグヴ●リーは、實際活動にたずさわるようになると、直ちに勞働法の專門家になつたが、勞働民衆以外には辯護をも引受けなかつた。

彼は勞働法を研究し、それを實踐しながら、次第にノールウエイ勞働党の組織階層を上つて行つた。彼はオスロのあるアーケルスフース州支部長となり、勞働組合聯合の法律顧問となり勞働組合聯合の爲めに、絶えず法廷でたゝかい、多數の法律問題を處理した。この間、彼は二册の書物を書いた。その一つは「反勞働法とそれに對する闘爭」であり、一つは「新勞働仲裁裁判法」である。

一九三五年三月二十日、ノールウエイ勞働党が 第二回目の政權を握つた時、彼はオスロの地方事務所に轉じ やがて ヨーハン●ニイゴールスヴオル内閣の司法大臣として、閣僚の椅子をしめたのである。

今次世界大戰中、國會はオスロのノールウエイ内閣を、ノールウエイ公式統治体とよび、これに休會前に 若し必要なれば、國外から職闘を繼續する權限を與えた。リーはノルウエイ國内に於ける 二ケ月の職闘の間この政府と王とに從つていたが、やがて政府は國外に亡命するか、獨乙に捕えられるかの何れかを選ばざるを得なくなつた。

対日講和豫備交渉
＝米ソ間で順調に進む＝

【レークサクセス廿一日R】米ソ兩國代表は對日講和條約締結問題に關して引續き豫備交渉を行つている旨本日レークサクセスで發表された、對日講和問題の担當者ジョン●フオスター●ダレス米代表は安保理事會ソ聯代表ジヤコブマリク氏と同講和問題につき初たに予備交渉を行つた旨本日發表した、數週間前の二代表豫備交渉の後マリク代表はダレス代表の意向をモスクワへ通告することを約したが、昨夜マリク代表は對日講和豫備交渉に關するソ聯の覺書をダレス氏に手交した際、同氏の意向の或る点について說明を求めた、去る九月ツルマン大統領が對日講和豫備交渉開始を指令してより、ダレス顧問はレークサクセス及びニューヨークにおいて數回に亘りマリク代表と會談を行つている

ダレス顧問

Livraria Miyamoto C.P. 11259 São Paulo
書籍・雜誌・レコード・教科書・事務用品
宮本書店
本店 聖市 ピキネロス
支店 聖市 ベロ・ホリゾンテ

地中海を延ばして他の國特に北大西洋協定參加國と米加兩國議會人を通じて接觸を深めるべきであると强調した

天狗廻狀
大佛次郎
(137)

（俺が死んだ方がよかつたお前を亡くして、何て生きていて面白いことがあるものか）

華やかな過去を持つていた女だけに、俺のやうな老人と住んで淋しくはなかつたらうか？ もつと、考えてやればよかつた。大切にしてやればよかつた。自分の嚴格な心持から、この家に入れるのにも親兄弟とも縁を切らせるやうな無理なことをした。突然のことだし、使いをやつたが間に合はなかつた。惜いことをした。さぞかし淋しかつたらう。せめてあんなに可愛いがつてもらつた園でもいてくれたら。

左近を呼んでも來る筈はないし、またこちらも來てもらはうとは思はないが、何時の時よりも肉親の誰かが傍にいてくれゝばと思うのである。京とは大分離れていることで、園が來たのがもう薄暗くなつてからであつた。園自身が死人のやうに蒼褪めていて、優しい伯父の顔を黑目で大きく見詰めただけであつた。

「駄目だつた」

伯父は低くこう云つて涙ぐんだ。この場合に、心持を知つてくれる肉親の誰かに顔を合せるのは抑えていう悲しみを愈に引き出すだけのものでしかつた。

「お前に……だけは、會つてやつて貰いたかつた」

園は泣き伏していた。

この姪が、どれほど故人を懐き合つていたか、近江守は考えた。

「あまり急だつたので……早く知らせてやればいゝものを、どうにも間來なかつた。俺にも夢のやうだ。お前には會いたかつたらしい……可哀想なことをした」

とも云つた。

香の匂いの漂ふ部屋の中に、伯父と姪とはいつまでも默つて坐つていた。園は時々抑えきれなくなつたやうに袂を顔にあてた。靜かだし、しつとりした空氣であつた。共通した歎きの中にいて二人共お互がこれまでよりも心を近寄せているのを感じた。

「あれは達者かな」

と、近江守はいつた。

父のこと、園には直ぐ判つたようであつた。微かに頷いて見せながら、急に何となくそは〳〵して來たやうだつたのを、近江守は見詰めた。

「もういゝ加減にして保養のことも考えてくれるとよいのだ。强情も程度によるいつまでも、そう無理が利くものではないのだから……偏つた男たけに矢張り私にも心配になる。傍にいるお前はさぞかし苦勞なことだらう。これもあまり物をいはぬ女であつたが、お前のことだけはいつも案じていたやうであつた」

「伯父さま」

と、園は急に咽び泣いて叫んだ。

「父はもうだめで御座います」

「……」

「伯父さま御存知の、鞍馬天狗という方から果し合狀をつけられて……御自分では勝つ氣で、反つて悅んで承知したので御座います」

「鞍馬天狗」

近江守は桂の友人の颯爽とした姿を思い出した。

「ふむ、あの男が……」

當然に來る免れ難い衝突であつたらう。あるいはもつと早く起きている筈のものともいえたらう。それがなかつたのは、鞍馬天狗の側で近江守などに對する義理など考えてくれるのか、反つてそれを避けていてくれたせいのやうでもある。

「それをはつきり申して來たのか」

「はい、お手紙でございました」

園はわく〳〵した。

「時刻も場所も書いてございます。父は悅んで居りますし、もう免かれないことでございます」

「今まで我慢してくれていたようであつたが……よく〳〵の決心だと見える」

近江守は思案深い顔色になつた。

「お前には無情な言分かも知れぬが、今までよく何事もなかつたと思つていたのだ。俺への考慮もあつたらう。またお前などのこともよく考えてくれていたらしい。私が話して何とかなるものならばよいが……」

良く効く 信用最大 薬ハ パウリスタ製薬会社 製造
各種藥 PCP ペセペ印 PROD. CIENTIFICOS PAULISTA LTDA. CAIXA 3656 S. PAULO
强壯劑 ・フィガビトール ・整腸劑 ・コンビラクト ・風邪藥 ・ペセペ印アスピリン
其他何んでも藥はペ・セ・ペ印を 内外藥店で お求め下さい

大久保 齒科醫院
聖市コンデ・デ・サルゼーダス街一一九
午前八時～午後八時迄

特 お茶の御用命は シャー・フロー ラ
暑中家庭飲料の花形
特殊技術加工
紅玉番 茶露茶
聖市パロン・デ・イグアペ街319
Miyamoto Noguchi & Cia.
電話 6-6810
選 選

DUPERIAL
Industrias Quimicas Brasileiras "DUPERIAL" S/A
SECÇÃO AGRICOLAS
Rua Xavier de Toledo, 14 - 3.o andar - Fone, 4-5101
Caixa Postal, 112-B - São Paulo
農藥品なら 定評ある「ヅペリアル」印を
パルザツテ 有機性野菜用强力消毒劑
ボー・スルフォ・カルシコ・ヅッポン 果樹及びカフエー等の殺菌殺虫劑
エルビシーダ2・4Dヅポン 雑草の撲滅には是非同劑を
ガマポー 雑穀類を貯藏するに害虫發生を豫防する
◎說明書御送付致します 御問合せは日本文にて可
ヅペリアル農藥品部

譲 エンポーリオ ルア●ブロミリン一六 手不足のため格安に譲る 委細面談左記へ ツクルビー區エウラリア●バストス街五 原田

小、中學生徒の寄宿舍 アダマンチーナ市アルメイダ●シンコ二一六 郵函 八八
遠信寮 小出虎雄

火事と中毒の恐れ無い完全殺蟻器
Guerra a SAUVA!...
最も簡單、經濟的、完全然も自動的に殺蟻する
Com "EFEBECE"
Formicida e Extintor AUTOMÁTICO
破魔商會
Rua Cantareira, 656
Caixa Posta, 1817
Tel. 3-9654
São Paulo

榮譽に競う 若き闘魂

プ・プルデンテ聯合青年會主催 マ・プ交歡武道大會

地元軍優勝、マ軍長蛇を逸す

去る十一月五日ソロ線プ・プルデンテ聯合青年會が、パ線の雄、マリリア青年會柔劍道選手を招待して擧行した交歡武道大會については、十一月六日發行の本紙に既報したが、當日は定刻午前八時、両軍選手入場東方遙拜、靖国の英靈に默禱、武神に敬禮の後、岩本日會長の挨拶、今井聯盟理事長の開會の辞、佐々木四段、杉野二段、伴二段並に吉田柔道師範の訓辞及注意あり、先ず劍道試合開始午後引續き柔道試合に移り両軍選手何れも日頃練磨の砌術をつくして、奮戰敢闘滿堂の觀衆をして、思はず息を呑み、手に汗を握らせたが、夕刻無事試合終了、岩本日會長より賞品授與、今井理事長閉會の辞を述べて會を閉じた、因に當日の戰績は左の通りであつた

劍道對抗試合

マ軍　プ軍

松田　○富田四級
谷岡二級　○中村五級
○西山一級　佐々木三級
齊藤一級　○原田四級
北川一級　高木四級（引分）
西山一級　○富田三級
○稻村初段　吉浦四級
○濱崎初段　佐藤初段
園田初段　根本初段（引分）

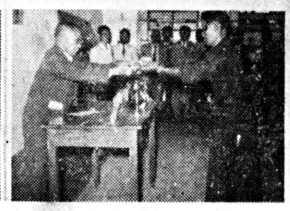

六劍五にてプ軍優勝
劍道有段者個人試合優勝者

柔道對抗試合

マ軍　プ軍

家入三級　○河嶋三級
○中田三級　中村一級
小針三級　○細川三級
田中三級　○吉田三級
關根三級　○本一級
北島三級　○中村一級
赤嶺二級　船田一級（引分）
赤嶺二級　○西初段
赤嶺二級　○堀辻初段
○赤嶺二級　田中初段
矢田一級　○中村初段
鬼原一級　○石橋初段
道下一級　○高橋初段

十對二にてプ軍優勝
柔道有段者個人試合優勝高橋初段（プ軍）段外者個人試合優勝は、プ軍の岩本であつた

【寫眞說明】
向つて右より、岩本日會長より賞状を受くるマ軍稻村初段（劍道部有段者個人試合優勝）中央、同じく岩本日會長より賞金を受くるプ軍高橋初段（柔道部有段者個人試合優勝）左、根本初段（プ軍）對園田初段（マ軍）の大接戰

プ・プルデンテあけぼの青年會主催 「武神のお社」奉納劍道大會

虚々實々火花散らす大熱戰展開

日本魂の武道たる劍道を通じて、身心の練磨に精進しつつあるプ・プルデンテ市三共青年會と、曙青年會兩劍道部では、第一回練習交歡試合を三共青年會館で行つたが、第二回は去る十月二十九日曙青年會館に於て開催した、曙青年會劍道部では豫て計畫中であつた「武神のお社」の造營が同植民地の木村隆實氏の献身的努力によつてこの程完成したので、前記の試合を奉納試合とするの議決し神前に玉串幣東神酒等を供へ、且つ當日の記念品たる竹刀數振をも飾つて厳肅裡に中央、三共AB組、曙三チームの出場劍士入場、來賓以下一般觀覽者起立、山口進行係發聲の下に、東方遙拜、戰歿將士英靈に默禱の後、曙青年會長高木政信君の辞を述べ、同劍道部長大島守君の宣誓文朗讀、全日會長高木鐵太郎氏並に來賓三共日會長加藤氏の挨拶、曙青年會指導員末崎氏の「農村青年と劍道」と題する講演、佐々木審判長の注意等ありて、午前十一時佐々木審判長以下伴二段、根本初段審判の下に試合開始、午後六時に至る七時間に亘つて火花を散らす劍技の妙を發揮、滿堂の觀衆をして、手に汗を握らしめた

試合終了後、高木日會長より各チーム及審判員に記念品贈呈あり、木村審判長講評及訓辞、青年會長謝辞及閉會の辞を述べて會を閉じたが、プ市中央劍士の特別出演、佐々木、伴、根本、三共の佐口諸師範の列席を得たためもあつて、近來にない盛會であつた

當日の記念品たる竹刀數振の内、一振は伴二段寄贈、鰐皮柄の二振は、プ師の嵯峨竹刀師の寄贈に係るものであつた

因に當日の戰績は左の通りであつた、但し時間の關係上、豫定の個人いう勝試合は出來なかつた

中央　三共B
大◎眼田　大　加藤
◎富田　茶屋道
◎中村弟　本村兄
×○中村　○木村中
○今村　樽本
◎藤野　先　本村弟
◎木崎
先◎大島
三共B　曙
大　加藤　◎高木
茶屋道　◎大島
本村兄　◎木村武
○本村中　◎木村明
今村　樽本
◎中村弟　先　本村
◎中村兄
◎佐藤
三共A　曙
大◎吉浦兄　高木
◎吉浦弟　○大島
◎佐口　○木村武
片岡　◎木村明
○佐口　◎中村弟
武田　◎中村兄
○佐藤
中央
三共A
○吉浦兄　○佐藤
○原田　中央
◎富田　吉浦
佐口　◎中村弟
片岡　◎中村兄
◎佐口　藤野
◎武田　○末崎
佐口　◎大島
中央　曙
○原田　○高木
◎富田　大島
◎中村　○木村武
○木村明　藤野
◎中村　末崎
◎中村　○ 〃 島
◎佐藤
三共
三共B
◎吉浦兄　○加藤
◎吉浦弟　茶屋道
○佐口方
◎片岡　◎木村兄
本村弟
今村　樽本
◎佐口泰
◎武田
◎佐口巧　本村

地方點描

ピラツキ三協植民地の俳句熱

ノロ線ピラツキ三協植民地青年の間には、平頃俳句熱が盛んで、何れも暇さえあれば、しかつめらしい顔付で「古池や……」と頭をひねつているが、それにつられて小學校の兒童までが、一生懸命に俳句を勉强しているという、洩してわるいことではないから、眞面目に研究してこの日本獨特の短詩を自分のものにして貰いたいものである、左掲は青年達の第一回俳句會及び小兒畜産の傑作の一部である

春雨や綠の牧に馬一つ　順水
つなぎたる馬の背中にあぶあまた　放月
馴駒に手綱まかせて春日かな　月峯
さや〳〵と若葉をかへす春の風　バレーロ東洋小學校
春風にひら〳〵なびく　尋五　八尋登美子
水仙花　尋五　田中美千代
今日も亦空一杯のうろこ雲　尋九　八尋次子
春雨をよろこぶ花や蝶雀　尋五　島江美枝子
春の日や蝶が飛び交ふ　花畑　尋五　山田美津子

マリアルバ植民地日會定期總會

北芭圖際植民地西部マリアルバ植民地は、入植既に十四星霜を閲みし、然も地力益々旺盛、見はるかす珈琲樹海は本年のセツカにもめげず、緑したたるばかりかて、珈琲市價の昂騰により植民者一同我が世の春を謳歌する平和鄕であるが、全植民地日本人會では去る十月二十二日定期總會を開催、本年計畫その他の協議を行つた後、役員改選、左記の諸氏が當選、今後の運營をつかさどることになつた

顧問「各支部より一名宛」
模田倉松　辻敎二　櫻井仁一郎　伊藤勇三郎　會長—全古守嘉次郎　副會長—惠古内
兼松　全—近澤早苗　會計兼書記—黒柳保　勞務—大谷興吉　衛生—大泉光郎
外交—佐藤儀一　第一支部長—ヤ野　第二支部長—新池李治　第三支部長—佐藤儀一　第四支部長—近澤早苗

マリリアにチンピラ泥棒横行

マリリア市ロドヴイアリア總内の赤地バザールに去る十一月九日夜半、屋根瓦を剝ぎ取つて忍び込んだ梁上君の君子、店内をかき廻して商品その他五コントス余を盜んで逃走した

同じく十一日午後四時頃、全市内道下鐵工所でも、一寸油斷していた隙に、全店内の現金約五コントスをしてやられたが、この方は十五、六歳の伯人チンピラが犯人で、豫て道下鐵工所の欅子をよく知つている者の犯行なることが間もなく判明、捕縛されたが、その筋では犯人が未定年者なる上現行犯でなかつた爲との理由で、起訴に至らず單に說諭の上釋放されたので、そんなことでは法の不備につけ込むチンピラ不良が增えるばかりだと、一般市民は當局の處置に對して不滿の意をいだいている

先頃本紙が報道した自動車泥棒といひ、近頃マリリア市内はとかく物騒だという

聖市々況

穀物取引所提供
十一月二十二日調

珈琲

現物（十キロ）サントス値段
四級品（モーレ）　九五—〇〇
四級品（ヴーロ）　九〇—〇〇
七級品（リ・オ）　八七—〇〇

棉花

現物（十五キロ）　靜
五級品　三六—一
六級品　三六—一
七級品　三八—一

雜穀

◆米（六十キロ）靜
アマレロ極上　六〇—一七〇
特上　一二〇—一三〇
最上　一二〇—一三〇
極上　三三—二三〇
特上　二一〇—二二五
最上　二五—二〇〇
カテテ・リオ・グランデ
特上　—
普通　—
メイオアロース（〇三）—一〇五
キレラ　（〇）—八五
◆フエジョン・セツカ（六〇キロ）靜
ピツコ・デ・オウロ　一五—一三
シユンボン　—
シユンビンニヨ・ルストーゾ　一三五—一三〇
ムラチンニヨ　一三五—一三〇
ロシンニヨ最上　一〇〇—九〇
◆バタタ・アマレーラ（六〇キロ）弱
州産　特等　一七〇—一六〇
一等　一五〇—一四〇
全　二等　一四〇—一三〇
◆セボーラ（四五キロ）弱
州産ベーラ一等　一三〇—一二〇
全　カナリア二等　九〇—一〇〇
◆アメンドイン（二五キロ）
タツー　特上　一二〇—一三五
最上　一一—一二五
上等　一〇〇—一〇五
◆ミーリヨ（六〇キロ）弱
アマレリンニヨ　七六—七五
アマレーロ　七二—七五
アマレロン　七〇—七二
◆アーリヨ　キロ　強　七　一八
國産一等

野菜類

ジユケリー産組
蔬菜部提供
十一月二十二日調

トマテ極上　箱　六五—六〇
特上　箱　六五—六〇
一等　箱　六五—六〇
二等　箱　五五—五〇
ウーバ　箱　三〇—四五
リモン　二〇—四〇
ペセゴ　二七—七〇
茄子　二五—二〇
胡瓜　二五—六〇
アボボリニヤ　二五—七〇
ピメントン　二五—二〇〇
シユシユー　一五—二〇〇
人參　一〇〇—一〇〇
マンヂオキンニヤ　四〇—一〇〇
バタタドーセ　袋二五—五〇
レボーリヨ　二〇—三五
コーベフロール　一〇—五〇
バージエン・パーラ　キロ二—二五
エルビーリヤ・トルタ　キロ二—一一
アボーボラ　熱　一—二
ラバネツテ　東　一—三
鶏卵（三〇打）　六〇—一六〇

印刷と廣告
・ブラジル時報社

Clinica Dentaria Popular
Rua Santa Catarina 496 - 2.º andar
LONDRINA
ポプラール歯科醫院
義歯アナトミカ
僅か五〇〇クルゼイロスから
美麗で堅牢な入歯を
歯科醫
福重アントニオ
午前八時より午後六時まで
ロンドリーナ市サンタ・カタリーナ街四九六番二階

Electra -O MELHOR RELOGIO SUISSO
Casa Castro
Joalharia
Rua 15 de Novembro, 26 S. Paulo
寶石商
カーザ・カストロ
弊店は約三十年以前より日本人諸賢の信用と好評を蒙いて居ります

INVICTA
MARCA REGISTRADA
カジミーラ・リンニヨ・トロピカル
CASA DA ÉPOCA
RUA DIREITA, 53
アルファイアツテ用
アビアディント
ビリヤール用
パンノ

Casa de Saúde Maternidade
"ROCHA LOURES"
北パラナの最も完備せる病院
内科、外科、婦人科、耳鼻咽喉科
精神、神經科、X光線電氣治療
日本人看護人及看護婦居ります
日本の產婆學校卒業
二十年の經驗を有する日本人產婆も居ります
ロンドリーナ市マツト・グロツソ街カンバラ街の角
ローシヤ・ローレス病院

MIRAN LOTERIAS
Rua Anhangabahú, 850 - Tel. 3-9724
SÃO PAULO
ミラン・ロテリア
◎ロテリアス
◎蘭島バレエ・ア・バレエ（リオ、サンパウロ）
◎トロツテ（カンピーナス、サン・ヴイセンテ）

BALANÇAS J. MICHELETTI
Premiada com medalha de Ouro, na V Feira Nacional das Industrias
Fabrica: Rua Mendes Junior, 401 - Fone 9-4628
Secção Vendas: R. Brigadeiro Tobias, 406 - Fone 4-3424
SÃO PAULO
ファルマシア、ラボラトリオには是非共正確なバランサが必要です
其他各種各重量向のバランサ優秀品中の優秀品を取揃えてあります
◎カタログ進呈
◎御送金は銀行小切手又はコンヴアロールで

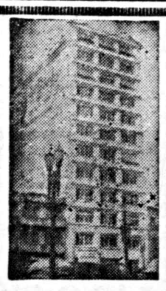

聖市聖の節は是非皆様のホテル東洋へ
ホテル東洋
館主　西野一
聖市メルクリオ街六一番九、十、十一階（中央メルカード前）

急告

宮村殖民土地會社管轄したる「ドラード」植民地の却拂に關し去る四大新聞紙上に於て再三再四豫告致しました如く十一月廿五日を以て締切致します

就きましては土地購入申込者にして今日迄左記御提出なき方（イ）外國人登錄「フオト・コピア」警察署の「アテスタード・デ・ボーア・コンヅタ」裁判所の「セルチドン・デ・カルトーリオ・パーラ・クリミナル・ダ・コマルカ」（ロ）伯國人（第二世）名義の方は「ナツシメント」乃至軍隊手帳其他身許證明書の寫眞「コピア」の御提出なき方は來る十一月末日限の權利喪失無効となります

右通知し既に契約申込金納入せられたりと雖も前記書類期日迄に御提出なき場合は當社に於ては責任を負わざるに付至急御處置相成樣急告致します

十一月二十日

宮村殖民土地會社

讓渡廣告

謹啓　初夏の候高堂益々御清祥奉慶賀候

扨て小生等兄弟經營の打綿工場は各地各位の御引立により發展の途にありし處今般當市工場擴張のため當工場を義弟前畑一郎君へ讓り渡し引續き全氏經營致すことに相成り候

多年に亘り御愛顧を蒙りし御厚意に對し深く御禮申上げ候

御後營者義弟一郎君へも倍舊の御援助と御引立を賜らん事誠意を披瀝して御願い申上候

失禮乍ら紙上を以て御禮を兼ね奉懇願候

十一月二十四日　拜具

舊　西澤兄弟打綿工場
西澤愛作

各地御得意樣

讓受廣告

肅啓　向春の砌り高堂益々御繁忙大慶の至りに奉存候

扨し今回小生事義兄經營中の西澤打綿工場を讓受け引續き經營致す事と相成候

義兄西澤兄弟へは一方ならぬ御援助と御引立を辱ふし萬々有難く厚く御禮申上候

尙今後小生經營工場へも從來に倍され御愛顧と御引立下らんことを伏して御願い申上候

先は略儀乍ら紙上を以て御禮と共に御挨拶迄如斯御座候　敬具

前畑打綿工場
經營者　前畑一郎
ソロ線ア・マツシヤード
アヴエニダ・ダ・アメリカ九四〇
郵函七二

各地皆樣

『若き力』競う

全リンス聯合青年會 球團復活第一回 野球大会

榮冠は汎ゴヤンベー軍に

全リンス聯合青年團主催リンス野球大會は久しく中絶の狀態にあつたが、地元リンス青年の陣容整い更に野球部更新を機會に、去る十一月十二日アリアンサ植民地三區セントラル小學校校庭に於て第一回野球大會を開催した

圍場チーム、汎ゴヤンベ、日伯產業振興會グワイサラ支部青年團、リンスの三チーム

午前八時入場式、河野一二君司會のもとに、執行委員長川崎五郎君開會の挨拶、審判委員長佐藤達二氏訓辞

チーム勝優ーンベヤンゴ汎

ムーチ●ンスリ興新

サワイグワが氏夫靜池小裁總（明說寫眞）
ラ主將田浦君へ本社リンス支寄贈優勝
盃をつところ授與

選手代表橫尾君宣誓の上、熱戰の火蓋は切られた

當日は久しぶりの晴リンス野球大會として、地元を初め桑加地方より應援團並に一般觀衆押よせ、非常な賑いを呈した

第一回戰汎ゴ對リンス軍

リ軍前半優勢新興やるぞと見せたが、後半に至りゴ軍古豪の貫祿を發揮して、六對二でリ軍を降した

第二回戰グワイサラ對リンス、グ軍初回よりゆう勢、リ軍の敢闘及ばず、練習不足や疲勞も見せ、六點の差をもつてグ軍に軍配擧る

第三回ゆう勝戰グワイサラ對汎ゴ軍は、一般に興味をもつて迎えられたが、グ軍意外にも振はず、一方的な試合に終り、降雨の爲中止

あつけなく〇對八で、榮冠は汎ゴ軍獲得、試合を終了し、續いて 續發表 佐藤審判委員長の講評ありし後小池靜夫氏よりゆう勝盃並に賞状授與、本社中村リンス支社長祝辞をのべ、川崎執行委員長の閉會の辞をもつて午後六時盛會裡に散會した

當日のスコア

汎ゴ	10.000.011.11	八
リ	01.010.000.0	二
グワ	1K.110.011	一四
リ	00.100.100.1	七
グワ	000.00	〇
汎ゴ	四(四IGA)	八A

珈琲のバラナに 自動車の洪水

うつかり道も歩かれぬ

黄金花咲く珈琲の海に、バラナ景氣の陽がのぼる、カフエ景氣のバラナ目指して入込んだ自動車數は今年に入つてから新舊雜混ぜて優に六千台は突破したと云はれている、邦人墓團地はもとより、シチアンテは殆ど自動車を持つている、昔のようにオアー〳〵と怒鳴りながらブーロの尻を叩きまくつて、カフエザールからテレーロまでコツコを運ぶカマラーダの姿は今日では殆んど見受けられない、何と云つても筆頭は輕便なカミニヨネツテ、次がカミニヨン、自家用車の順で、僅か廿八家族の植民地に廿一台入つている處もある、青年の一人二人居る處には必ず一臺は備えて居る、二、三日習つたばかりの速成運轉手君が、颯爽と街路に飛出しヂグザグに騙け廻る樣は誠に勇壯の限りだが、道を歩いている者にとつては危くて恐しい、この間もカフエザールの中から物凄い勢で飛出して來たシボレーに六千台は突破したと云はれている、邦人墓團地はもとより、シチアンテは殆ど自動車を持つている、昔のようにオアー〳〵と怒鳴りながらブーロの尻を叩きまくつて、カフエザールからテレーロまでコツコを運ぶカマラーダの姿は今日では殆んど見受けられない、何と云つても筆頭は輕便なカミニヨネツテ、次がカミニヨン、自家用車の順で、僅か廿八家族の植民地に廿一台入つている處もある、青年の一人二人居る處には必ず一臺は備えて居る、二、三日習つたばかりの速成運轉手君が、颯爽と街路に飛出しヂグザグに騙け廻る樣は誠に勇壯の限りだが、道を歩いている者にとつては危くて恐しい、この間もカフエザールの中から物凄い勢で飛出して來たシボレーに六千台は突破したと云はれている、邦人墓團地はもとより、シチアンテは殆ど自動車を持つている、昔のようにオアー〳〵と怒鳴りながらブーロの尻を叩きまくつて、カフエザールからテレーロまでコツコを運ぶカマラーダの姿は今日では殆んど見受けられない、何と云つても筆頭は輕便なカミニヨネツテ、次がカミニヨン、自家用車の順で、僅か廿八家族の植民地に廿一台入つている處もある、青年の一人二人居る處には必ず一臺は備えて居る、二、三日習つたばかりの速成運轉手君が、颯爽と街路に飛出しヂグザグに騙け廻る樣は誠に勇壯の限りだが、道を歩いている者にとつては危くて恐しい、この間もカフエザールの中から物凄い勢で飛出して來たシボレーに六千台は突破したと云はれている、邦人墓團地はもとより、シチアンテは殆ど自動車を持つている、昔のようにオアー〳〵と怒鳴りながらブーロの尻を叩きまくつて、カフエザールからテレーロまでコツコを運ぶカマラーダの姿は今日では殆んど見受けられない、何と云つても筆頭は輕便なカミニヨネツテ、次がカミニヨン、自家用車の順で、僅か廿八家族の植民地に廿一台入つている處もある、青年の一人二人居る處には必ず一臺は備えて居る、二、三日習つたばかりの速成運轉手君が、颯爽と街路に飛出しヂグザグに騙け廻る樣は誠に勇壯の限りだが、道を歩いている者にとつては危くて恐しい、この間もカフエザールの中から物凄い勢で飛出して來たシボレーに六千台は突破したと云はれている、邦人墓團地はもとより、シチアンテは殆ど自動車を持つている、昔のようにオアー〳〵と怒鳴りながらブーロの尻を叩きまくつて、カフエザールからテレーロまでコツコを運ぶカマラーダの姿は今日では殆んど見受けられない、何と云つても筆頭は輕便なカミニヨネツテ、次がカミニヨン、自家用車の順で、僅か廿八家族の植民地に廿一台入つている處もある、青年の一人二人居る處には必ず一臺は備えて居る、二、三日習つたばかりの速成運轉手君が、颯爽と街路に飛出しヂグザグに騙け廻る樣は誠に勇壯の限りだが、道を歩いている者にとつては危くて恐しい、この間もカフエザールの中から物凄い勢で飛出して來たシボレーに六千台は突破したと云はれている、邦人墓團地はもとより、シチアンテは殆ど自動車を持つている、昔のようにオアー〳〵と怒鳴りながらブーロの尻を叩きまくつて、カフエザールからテレーロまでコツコを運ぶカマラーダの姿は今日では殆んど見受けられない、何と云つても筆頭は輕便なカミニヨネツテ、次がカミニヨン、自家用車の順で、僅か廿八家族の植民地に廿一台入つている處もある、青年の一人二人居る處には必ず一臺は備えて居る、二、三日習つたばかりの速成運轉手君が、颯爽と街路に飛出しヂグザグに騙け廻る樣は誠に勇壯の限りだが、道を歩いている者にとつては危くて恐しい、この間もカフエザールの中から物凄い勢で飛出して來たシボレーに六千台は突破したと云はれている、邦人墓團地はもとより、シチアンテは殆ど自動車を持つている、昔のようにオアー〳〵と怒鳴りながらブーロの尻を叩きまくつて、カフエザールからテレーロまでコツコを運ぶカマラーダの姿は今日では殆んど見受けられない、何と云つても筆頭は輕便なカミニヨネツテ、次がカミニヨン、自家用車の順で、僅か廿八家族の植民地に廿一台入つている處もある、青年の一人二人居る處には必ず一臺は備えて居る、二、三日習つたばかりの速成運轉手君が、颯爽と街路に飛出しヂグザグに騙け廻る樣

ながらブーロの尻を叩きまくつて、カフエザールからテレーロまでコツコを運ぶカマラーダの姿は今日では殆んど見受けられない、何と云つても筆頭は輕便なカミニヨネツテ、次がカミニヨン、自家用車の順で、僅か廿八家族の植民地に廿一台入つている處もある、青年の一人二人居る處には必ず一臺は備えて居る、二、三日習つたばかりの速成運轉手君が、颯爽と街路に飛出しヂグザグに騙け廻る樣は誠に勇壯の限りだが、道を歩いている者にとつては危くて恐しい、この間もカフエザールの中から物凄い勢で飛出して來たシボレーに六千台は突破したと云はれている、邦人墓團地はもとより、シチアンテは殆ど自動車を持つている、昔のようにオアー〳〵と怒鳴りながらブーロの尻を叩きまくつて、カフエザールからテレーロまでコツコを運ぶカマラーダの姿は今日では殆んど見受けられない、何と云つても筆頭は輕便なカミニヨネツテ、次がカミニヨン、自家用車の順で、僅か廿八家族の植民地に廿一台入つている處もある、青年の一人二人居る處には必ず一臺は備えて居る、二、三日習つたばかりの速成運轉手君が、颯爽と街路に飛出しヂグザグに騙け廻る樣

高齢者慰安大會

演藝と相撲で賑う

北巴サンタ●マリアナ聯合青年團主催

北芭サンタ●マリアナ聯合青年團主催の敬老會が、去る十一月五日、全青年團運動場で行われたが、この催しは、全地方では初めてのことであり、地元はもとより、遠近よりの來會者千余名に及ぶ盛會で、殊に愛媛縣出身の土居宇一郎氏（九一）が妻女サカヨ（八六）子息市太郎（七〇）妻女シゲノ（六二）と一家四人打ち揃つて出席したのは人目をひいた

當日は午前九時開會、東方遙拜、英靈に默禱の後、寒河江清太郎委員長開會の辞、加藤止團長挨拶をのべ、長老者に記念品贈呈、之に對し小林仁十郎翁高齢者を代表して謝辞をのべ、町田勇吉、江口重親両來賓の祝辞、木村俊夫副委員長の閉會の辞をもつて會を終り、引續き午前十一時より余興の相撲、午後七時半より盛り澤山のプログラムに加えて男女青年の演芸會を催し、多數飛入りもあつて近來にない賑いを呈した

當日出席の高齢者は土居宇一郎（九一）同サカヨ（八六）山根大四郎（八六）南常吉（七八）江原ラク（七三）石川金吉（七二）全春代（七二）南カジ（七一）土居市太郎（七〇）木村アキ（七〇）佐々木彌太郎（六八）小村仁十郎（六五）稗田積三郎（六五）針生新之丞（六四）岸橋次郎（六三）西山かめを（六三）熊澤十次郎（六三）森松代（六三）白石宇一（六二）加藤孫四郎（六二）針生スエ（六二）土居シゲノ（六二）佐藤平八（六〇）加藤ツネ（六〇）小川オクニ（六〇）の二十六名

因に當日の余興相撲會場チームは、サ●マリアナ、コロコビオ、バンデイランテス、イタンバラカの四團体で、戰績は左の通りであつた

寫眞は去る廿一日聖市空港に到着したピアニスタ黒川イサ女史と出迎の黒石本社長

團体試合

一位 汎ゴヤンベ●チーム 中外新聞社寄贈盃

二位 グワイサラ 時報リンス支社寄贈盃

三位 リンス●チーム

打撃賞

一位 汎ゴ 本田廣俊

一位 汎ゴ 吉野文雄

二位 グワイサラ 藤井三男

美技賞 汎ゴ 三浦 弘

敢闘賞 リンス 林田輝三

鈴木芳雄氏から便り

變らぬ皇室中心主義

文化國家建設目指す日本

日米擧げて世界恒久平和確立に邁進

生活的には惠まれた私も、永い廿年というブラジルの生活が大變懐しく一時も腦裡から離れません、非常に多い職爭未亡人や、牛活苦に惱み働き續ける家族の多い狀を眺める時、あの廣大無邊のブラジルの沃野の十分の一でも日本の近くにあつたならとつく〳〵感じます

二度世界を廻つた筆者も祖國に落付いて御ブラジルの生活を一入強く感じています、それ程懐しく懷しい憧れの日本も實際生活に入つて見ると非常な難かん割り切れないところもブラジルで想像以上のものが横たはつていることを冷靜に考えて欲しいのです、訪日半年以上滯在すればはつきり判ると存じますから、その上進退を決定されるを得策と思考致します

支那 印度、亞弗利加方面は皆さんも御記憶にあると存じますから省略して、私が通つた南北米の狀態を簡單に記して行きます

アマゾン開發は更に見込みなし 中南米方面に於てもブラジルの生活に馴れた者にとつては先ず檢討の余地なく、問題は北米大陸ですが、流石飛行機から眺めたニューヨークは見事でしたリオを發して三十時間目にはニューヨークに到着していました、二月十六日暑い最中に出て三十時間目には雪のニューヨーク、三日滯在見物 シカゴは吹雪、大陸の山脈高原を横切つてサンフランシスコに到着、春のような氣候で年中同じとか、ハワイでは水泳ぎ横濱へ上陸すれば又冬の候、太平洋横斷はアメリカ船の爲約二十日ちかく要しました北米に於ける日本人に對する感情は非常によいが、在米同胞は先ず彼等の後にぶら下つて漸く追付いて行つている感じがしました

生活程度が高くて一寸生活には困難、月給の大半が自動車修繕費、ハワイの邦人達も新天地を探していました、もう行き詰つて伸びる余地なしとか、勞働爭議賃銀値上げで砂糖工場も閉鎖進出は南かブラジルかといつているくらいです、店主も店員を使つては利益が少いとかで實にひつそりしています

ブラジルのような活氣はありません 百五碼動物園劇場地下鐵 世界一とか云う始め隨分見學しましたが、流石は富める國設備万端よく整つていました、驚嘆を消すためニューヨーク中心の電車は取つて了つてあります 道路下にはオンドル（湯管）が通つていて雪がふつても積らないという、流石に自動車は多いと思いました、高層建築が多く、道路は美しく矢張り好い點はほめても好いでせう 雜物に乘つても人間の溫みは薄いと思いました、何故なら自己主義が發展してしまつたからで日本へ來た米人達が異口同音に人情豊かな日本の道德溫かさに感銘され洩らしています つまり家族制度日本の誇りでせう、此處から生れる日本の愛は必ずや八紘一宇世界平和の泉である「よきを取り惡しきをすて、外國に劣らぬ國になすよしもがな」の明治大帝の御製こそ現在日本國民の否海外同胞全人類に對するこよなき偉大な教訓であり至言と思はれる

退郊外移轉を命じられたいとの保安課長宛請願書呈出の件が去る廿二日の總會で可決された、蕩兒には一寸つらいニュース

△

富士山は八月二十六日夜の吉田の「火祭り」行事で今年は山仕舞となつたが、今夏の吉田口からの登山者は去る七月一日の山開き以來四万二千五百四十三名で昨年に比して五千百七十五名の增加を示しているという

△

アメリカの成る金持が飼つている猫は、アメリカ中に僅か二十匹しか居ないという、珍らしいビルマ產の純血種で、一匹の價六百ドルから千二百ドルもするという、猫といえども馬鹿に出來ない

△

猫と雞も馬鹿に出來ない話もう一つ、青柳の女給の中には恐ろしく讀書慾の强いのがいて、毎月文芸春秋を初め改造、中央公論に至るまで讀んでいるという、本當だとすれば之亦猫と雞も馬鹿に出來ない

△

電話架設の激增に伴う交換事務の輻輳から、現在のまゝの組織では到底その圓滑を期することが出來ない、そこで電話局では呼出番號を二、三、四、六の四線に對し、總て三を頭に冠し、呼出番號を十位數字に變更することゝなつた、即ち從來の二—九六四一は三二—九六四一、三—九六四一は三三—九六四一、呼出番號四は三四、六は三六となる、近く實施される筈である

△

大西洋の孤島アソーレス（葡領）の住ノアフオンソミランダと呼ぶ發明家によつて作られた新映寫機は、革命的なもろ〳〵の改良が施されており、既に數ケ國に特許登録もなされているそうだが、最も顯著な特徴は、スクリーンも要らねば劇場内を眞暗にすることもいらぬ、煌々とかゞやく晝よりも明るいトウ火をそのまゝで映せる、という二点にあるらしい、誠に素晴しい改良だが、こんなのは自家用向き、劇場で使つたら興業主はあがつたりだ、觀覽者の三分の二は寄りつかなくなる

△

ア●マツシヤード通五支都在住の田瀨與太五郎（假名四十三歳）は通稱ジョゼ—及びマヌエルの二名のカマラーダをブーロのように酷使しておきながら、いつかな賃銀を拂おうとせず、到遂訴えられて署長からキツイお目玉を喰い、シブ〳〵支拂つたそうだ、「日本人の面してやがつて、社會生活の權利義務位わきまえておきやがれ」と町雀がわめいているとのこと

△

ボン●レチーロ區の紅トウ街では常に血醒い犯罪が絶えない 先達も國軍兵士と州警兵との間に二日二晩に亘る乱射乱闘事件があつた、これでは附近の住民は一日として枕を高くして眠ることが出來ない、市の心臓部に遊廓を放置することは總ゆる意味に於て文明都市の恥辱だ、須らく即刻立退

△

富士吉田驛の調べによると今夏の吉田口からの登山者は去る七月一日の山開き以來四万二千五百四十三名で昨年に比して五千百七十五名の增加を示しているという

△

個人ゆう勝＝南銀盃長良川二位荒鷲 三位森の花寫眞說明＝記念品を手に、喜色を滿面に湛えて仲良くカメラの前に並んだサンタ●マリアナ市街地在住高齢者一同

ガルサ便り

バ延長線ガルサ女子青年會主催母の會が、去る十一月五日正午より、同市青年會館に於て開催されたが、當日は約五十名に及ぶ「お母さん」達を招待、女子青年連が、ウンチクを傾けて作つた數々の御馳走を供し、日頃の母の慈愛に、心からなる感謝の意を表し、なごやかな半日を過した後、午後七時からは「母の夕」として日本映畫 結婚大氣圖「覗かれた花嫁」を公開、入場無料で觀覽に供して一仝をよろこばしたが、近年にない美しい催しであつた

◆

ガルサ市の草別け、豊田さん、しばらく体の具合を惡くしていたが、この程めでたく全快したので、去る十一月四日全快祝いを兼ね、同氏經營の店内で、シネマの夕を催し、多數知人を招いて樂しい一夕をすごした

◆

ガルサ市で菓子店をやつている田代義夫氏長男（十二）は、去る三日のお盆の日にお墓參りの途中で、乘合自動車の後部にぶら下つて、いたずらをしていたが丁度飛降りた途端に後方から疾走して來た自動車にはねられて 頭部その他に負傷、直ちに入院加療を受け幸いにして全快退院した、かゝる惡質のいたずらは親達が充分いましめて、不慮の災難にかからぬ樣注意すべきである

◆

ガルサ市、日語學校後援會では去る十一月十二日國市青年會館に於て總會を開き役員改選を行つた結果左記の諸氏が當選した

會長＝豊田晉次郎 副會長＝内田香苗 會計＝立石秀次 仝＝前畑行安 理事兼書記＝石垣正一 同＝正木一登 仝＝芹川諭 仝＝上野三生

因に仝市日語學校は就學兒童百廿余名、川崎、菅野両氏が熱心指導に當り、良好な成績を擧げている

結婚

バ線アダマンチーナ聯ツクルビ沖田常雄氏長男重信君は全植民地日會長片山安藏氏並びにヴエラクルース近郊在住の向周吉氏夫妻の媒酌にて中村駒次郎氏娘靜江嬢との婚約相整ひ去る十月廿二日目出度華燭の典を擧げついて盛大なる披露の宴を催した

傳ノ言ノ板

熊本縣人諸賢へ

明治、大正、昭和と躍進的に世界文化の最高峰に到達しつつある祖國では、終戰後益々教育を奬勵し、各學に中、高等、大學等の教育機關が增設されつつある、在伯同胞中、數に於て第一位を占めると云われる熊本縣人の鄕里熊本縣でも、最高學府としての熊本綜合大學を熊本市に設立する運動がおこり、創立期成會を設けて準備を進めているが、數多い在外縣人に呼びかけて援助を仰ぎ、理想に近い綜合大學を創りたいとの右創立期成會の希望に應え、在伯熊本縣人有志の間には早くも募金委員會が結成せられた

近代世界史中、最も英邁なる帝王として、世界渦仰の的となせ給うた明治大帝が、國民に下し賜うた教育勅語こそ、全世界が仰いで以て服膺すべき不滅の聖典でなくてはならない

委員中に顔を並べた人々の中には、どうにも好感の持てない人が混つているかも知れない、が事は苟も鄕党の子弟教育に關する重大事である、どうか好感のもてる委員を介して、應分の御寄附に預りたい、と

熊本綜合大學創設費募金在伯熊本縣人委員會より

サ●アメリカ植民地

青年會定期總會

リンス聯ゼツリーナ管内サンタ●アメリカ植民地青年會では、去る十月三日午前十時より、鎭魂碑公會堂に於て定期總會を開催し、林原陽一會長の開會の辞、並に本年度事業報告あり、次いで石井、水會計の會計報告の後、役員改選を行い左記諸氏が當選した

顧問長＝二田弘 副團長＝高濱國雄 會計 石井一水 書記 林原陽一 圖書＝森太一郎 劍道部長＝北野武雄 辯論部長＝森下義明

尙サンタ●アメリカ女子青年會役員は

會長＝本山ミチ子 副會長＝比嘉カメ 會計＝須崎シズカ 書記兼圖書＝中島カズエ

今週の話題

近着の母國雜誌に桑島主計という男がブラジルに關する記事を載せているが、知らない者が讀んだならブラジルという國はまるで野蠻な未開國との印象を受けるに違いない、ベルナンブコ州の首都レシフエを捕え「ブラジルのレシフエ、又の名バーマンブコ」などと誰も知らない地理學上の新發見を堂々と發表しているのは未だしも「ブラジルは南米大陸の約半を占める程の廣大な國であるが、その人口はやつと四千五六百人＝註、これは勿論誤植と思われるが、執筆者の腦味噌の程度から推して、或はこの通りに思つているのかも知れない＝然もその大部分は大小の都會がサンパウロ州その他の二、三州に集まり、奥地には少數の土人が住んでいる位であり、鐵道や道路らしい道路は、首都のリオ●デ●ヂャネイロ市以南の數州と都市の附近だけで……」と書いている人の受賣りをやつたとてもいうのなら、まだまだ怨すべき點もあるか、現にブラジルにいた人間が首都リオ市以南の大西洋の眞中に數州が存在する等と臆面もなく放言するに至つてはまさに沙汰の限り、名聞だけでは忘れている人も多かろうが、これが元駐伯日本大使だと聞いては恐らく空いた口の塞がる者は居ないであろう、ブラジルに居たとは云うものゝ、外交などはソツチ退けて來る日も〳〵コバカバナに午睡の夢を貪つていた証據だ、僑國に關する知識はゼロである 戰前の日伯外交は斯くの如き無智蒙昧無能の外交官によつて爲されたである、思わず肌に粟を生じるの感に襲われるではないか、くだらぬ御託をならべたばつかりに、永年の間元大使という肩書の奥深く影を秘めていたボロが、今日に至つてヒヨツコリと飛出して來たわけだ、雉子も鳴かずば射たれまいに、嗚呼！（天眼）

末廣ホテル
聖市マウアー街二四八

NOTICIAS DO BRASIL

Diretor Responsável SANEMI HARADA — Diretor Adminis. e Proprietário SEISAKU KUROISHI

Fundado em 1917 — Redação, Administração e Oficina: Rua Heliotropos, 127 — Caixa Postal, 3148 — São Paulo — N.° 3.066

ANO XXXIII — SÃO PAULO, Sexta-Feira 24 DE NOVEMBRO DE 1950 — Circula às Segundas, Quartas e Sextas

文藝欄

▽詩△

想出

グワラレマ市 大内清子

一人淋しく
川邊にたてば
靜かに流れる水
胸に浮ぶ
かず〳〵の想出よ
靜かに　しづかに
流れ行く水と共に
流れゆくおもひで

去りし友

同

遠い町へ　さようなら
去つた幼な友達は
別れぎわに　涙を流して
來年の春は　きつとまた
訪ねますといつたのに

イベーの花も　咲きはじめ
木々の新芽も　出たけれど
待ち佗びた友は來なかつた
百合の花も散り
ダリヤの咲く　夏は來たが
友はやつぱり　來なかつた

時代相

サントスにて K・Y生

一

我が青春はこゝ異郷に
人生のあらしの間に
過ぎたり
燦めく電光しぶく雨
荒れにぞ荒れし

我が庭に落ち殘る
暴實の寥々たる

二

過ぎし世界の轉變に
我れは思想の秋に觸れぬ
今ぞ新しき時流に希望の手は
濁流に流され殘つた清き
土を耕すが如く

三

噫々我が夢見る
新しき時代は
如何なれば砂濱の如く
洗はれしこの世に生い茂る
べき
神秘の現實が

四

嶮しや時は過ぎ
暗憺たる仇敵は
生命をすゝり肥りしも
不屈の　義の猛たけびに
今は奈落のふちにひそむ

病院のバラの花

バラナ ジョアキン、タヴオラ 高橋無學

病院の
窓の邊に紅く咲いた
バラの花は
朝吹く風にニコリともせず
默つている
シンと重苦しい吐息
あと幾日生きられることや
ら
病人は頭を上げて
バラの花を見たが
つかれたやうに目を
つぶつてしまつた
病人のように
やがて散るであらう

案山子の歌へる

日本莊主人

明治天皇の御製かしこみよろこびの
涙ながしつゝ仰き見てたつ
×
あさみどりの御製の石文建ちし日よ
淨めの雨の降りて晴れたり
×
十一月の雲の動きはあさみどり
澄み渡りたる碑のうえ
×
高原は雲凝り集い靜かなり
碑の幕落つる時の間あかりて
高原の冬あたゝかく浴衣きて
案山子庵には時計を置かず
×
案山子庵は破れ障子の貼り替えを
ことしの冬はおこたりたりき
×
案山子庵に勤行もせず晝寢せり
佛の敎はいとありがたき

短歌

雨

ジャボチカバール 沖野幸惠

傘さして道行く人もおぼろ
なり
けぶれる如く小雨そぼふる
うなだれてむせぶが如し
芭蕉の花
小雨の中にあわれはかなく
たそがれの空にわびしく敎
會の
鐘の音響き今日も暮れ行く
敎會の鐘の音響く夕ぐれを
小雨にぬれて燕とびかふ

母の歌へる

ガルサ 鶴岡みどり

子等ゆえにつかれし体つか
れたる
心にむちをあてつゝ生くる
有難く我に働く仕事ありて
子等飢えもせず育ちゆくな
り
母と子のつましく生くるこ
の生活
貧しきながらたのしからず
や
母と子は手を握り合いかば
いつゝ
苦しき人の世の旅をゆく

孤獨

モヂ市近郊 渡邊十九三

この土地に移り來てより友
もなく
ひとり孤獨の淋しさに堪ふ
妹は月に二回の定休も慰ふ
暇なく
ミシン踏み居り
母逝きてまためぐり來し靈
まつり
墓參かなわぬ心わびしも

バラの花は無表情な顏で
風に優しく抱かれている

みなさんの作品集

作文

子供の短歌

ビグア驛 福濤草

投げてやるミーリヨ上手に
受けて食ふ
バットの腹から雫したたる
色を呼べば尾を振る犬が
かわいくて
何度も何度も呼んで見るか
な
はらえども又來てとまる蝶
々の八十八號は
しつこい奴だ
鳴く毎にチョン〳〵前向く
後向く
身輕な雀マモンの葉草に
カツポエイラの中に目立つ

てエンバウバの
白いのつぼが萬歲している

朝の道

マリリア 金城安子

私のうちの道は朝はとても
にぎやかです。朝道へ出る
とポン屋の自動車がバ、、
とラツパをならしながらあ
つちこつちの家にポンをお
いて行きます。また四辻に
待つている人達にも賣つて
あるきます。それからレイ
テのばしやが通つてこれも
家々にレイチをおいて行き
ます。レイテのばしやが來
る時分にはもう四辻には男
や女や子供たちがなべやび
んをもつて待つています。
レイテイロが來ると皆我先

時事論評

碧水 一下一

民族として皇國民として、
責任分擔の不公平は自ら恥
づるべきではないか。
煙幕の時代は過ぎ去つて、
旭日は東天から昇らんとし
ている。
世界各民族の恒久平和も理
想ではなく將に新世紀の扉
は拓かれたのである　同胞
よ　今からでも遲くはない
舊態依存の生活を清算して
新体制下の生活に順應する
心の準備こそ急務であるこ
とを提唱する。
明治の維新も昭和の維新も
共に民族の精神轉換の大試
練であつたのである。天孫
民族である皇國民であると
の誇りを自ら有するなれば
言行も又それに應じなけれ
ばならない。
「ナアーニ　ブラジルだか
ら、さ勝手に振舞うことは
自ら墮落の淵に沈むものと
あることを　めい記して誤
つた考えは放棄すべきであ
る。いつの世にも正しい記
錄は天の記錄帳に載せられ
て毫も虛飾はないのである
唾棄すべき精神を內に包藏
して、日本人らしく振舞う
とも爭でか正義の鏡が胡魔
化され樣ぞ　必ず指摘され
て明るみに曝け出される時
が來るのだ。現今の如く全
腦異想反目の惡現象を驅逐
するには。その因をなす極
く少數の異端者を地方々々
に於て邦人社會より放り出
すしかないのである。
非日本人を日本人扱いをし
て特敵するから、いつまで
も總親和も明朗な邦人社會
も生れないのである。祖國
に於ても一億の步調を乱す
異端者を階級も地位も論ぜ
ず十二萬も放逐した事實を
何と解するか。大東亞戰勃
發直前昭和十六年初期のこ
とである。
在伯日本人のみが新秩序新
体制から除外されることは
あり得ない事を深く考慮す
べきである。再言する　眞
の皇國民の資格者としての
精神練磨を怠らぬ樣各自の
奮起を促すことを斯くして
こそ畏れ多くも御聖旨たる
日本精神の美を保有する所
以である。暴言多謝
（二五、一〇、一〇）

投稿歡迎

創作、隨筆、詩、兒童作文
短歌、論說（余り過激でな
いもの）等々、原稿は一切
返却せず、取捨選擇は編輯
部一任、右御承知の上投稿
願います　編輯部

春の日

マリリア 大江徹明

氣持のよい春の日が來ました。まちも山も今は花で一ぱいです。家の庭にはいろんな花がたくさん咲いています。雨が降るのでどの木も青々としています。小鳥がうれしそうに木の枝から枝へと飛びかいながらさえずつています。咲いた花にはちがよろこんでみつをとつています。きれいに花が咲いているのを見るとほんとうに春らしい氣がします。僕が一ばんすきな時は春です。

きんばつ

アルジャ國民學校 四年 野村正明

僕のさんばつは何時もおとうさんがして下さるのですが、今日はおばあさんがして下さいました。僕が遊びに行こうと思つて外へ出るとおばあさんが一寸おいでとおつしやいました。
「さんばつをしてあげる。もうしたくが出來ているから早くおいで」とおつしやいました。おばあさんはバリカンを右手に持つて僕の頭をなでてずいぶんのびているねとおつしやいました。おばあさんはヂヤキン、ヂヤキンと後の方から始めました。きれいなくなつて頭の毛が五、六本一しよに抜けたので僕はいたいつといひました。おばあさんはバリカンに油をつけたり、毛をはらつたりしても少しだからがまんしていなさい、とおつしやいました。

おばん

マリリア やまだあきら九歲

ことしのおばんは毎年のように雨もふりませんでしたぼくは七年きになるいもうとのはかをおがみに行きました。ぼくは花とろうそくとせんこうをあげました。まいつてから、あちらこちらのはかを見てあるきました。どこのはかもたくさんの花やろうそくで一ぱいでした。たくさんの人がおがんでいました。ぼくがはかからでてみたら、のりあいじどうしやをまつて一ばいでした。おばんの人出はたいしたものだとどろきました。

先生のこと

アルジャ國民學校 四年 淵上時夫

僕たちの學校の先生は鈴木正司といふお名前です。今少したつと先生のお家が出來上ります。先生のお家はとてもきれいで、壁は白くて中は四つに仕切つてあり、そこの壁も白くぬるでせう。今度の先生はとてもいゝとみんなが言つています。先生は何でも買つて來て僕たちに分けて下さいます。學校には一つ時計があります。時間が來るとぼんぼんなります。學校の壁には誠敬愛と書いた紙が貼てあります。先生のメーザの上にはお花がかざつてあります。その花は紙でこしらへた造花です。

GRANDE DEPOSITO FABRIL
(ANTIGA CASA BARUEL)
RUA DIREITA, 11 - ESQUINA DA PRAÇA DA SÊ - SÃO PAULO
Aproveitem para fazer suas compras

グランデ・デポジト ファブリール
聖市ヂレイタ街十一番
ブラツサ・ダ・セー角
（舊カーザ・バルエル）

減價奉仕

何という當店のこの廉價
本當にサンパウロで
一番安い値段でしよう
御覽下さいこの値段を！

レターリヨス！
レターリヨス！

カルサ用カジミーラス、レターリヨス
三〇、〇〇〇着（一、二五米）各四五、〇〇
サイア用カジミーラス、ラン
四〇、〇〇〇着　各二五、〇〇

◎紳士用、御婦人用、
少年少女、幼兒用既製服
他品とは比較にならぬ廉價で提供、御來店の上
現品を御覽下さい
皆樣へ眞に文字通りの中間手數料を省いた値段での
大奉仕！

ランジンニヤ　純毛）巾一、四〇米四〇、〇〇
仝（セルセイ）美しい色物　仝　四五、〇〇
ラン・エスコセーザ巾一、米五〇　五〇、〇〇

あらゆるものゝ騰勢に逆行しての大英斷、またとないこの機會を御利用、御買上をお奬め致します

レヴエンデドール　洋服屋、裁縫師の方々には尙特別格安に差上げます
婦人では江口マリオ君が日本人御顧客樣の御便宜を計つております

急募
理髮職人壹名　至急入用
（充分經驗のある方）
サンパウロ市ルア・パロン・デ・ドブラト二九一番
二階の四號室ベイショット

神經痛、リウマチス、肩コリ、腰痛、胃腸病その他慢性病にてお困りのお方は是非御來院下さい
伯國公認　山下治療院
アラサツーバ分院
ハリ、灸、マツサージ　藥湯　溫浴　療法入院の設備有り
アラサツーバ市ルア・トレゼ・デ・マイオ一〇九

ロヂアトリクス
農作物ヲ害虫ヨリ護ルニハ
強力殺虫劑
ロヂアトリクス
樹・蔬菜・果樹
花卉・穀物・
蔓藤
全害虫の殺滅
ロヂアル化學工業合資會社農牧課
COMPANHIA QUÍMICA
RHODIA BRASILEIRA
DEPARTAMENTO AGROPECUÁRIO
Libero Badaró, 119 - C. P. 1329 - São Paulo

死亡通知並御禮

夫悅次儀豫々病臥中の處藥石効無く去る十一月十一日死去翌十二日ビラツキ墓地に埋葬致しました、この段生前厚知諸賢に御通知申上げます

尙當日は御多忙中遠路態々御會葬下され且つ過分なる御香料を賜り有難く存じます

一々參上御禮申上ぐべきですが取込中その意を得ず失禮乍ら紙上を以て厚く御禮申上げます

昭和二十五年十一月十六日

佐賀縣人

喪主　古賀キクエ
父　古賀藤助
母　古賀タキ
長男　古賀勳
實姉　淵野シゲ
親戚總代　義兄　森田松二
仝　森庄吉
義弟　森本清治
仝　織田明
友人總代　中川利行
小野原一
淵野秋市
中島久美
ノロエステ眞宗本願寺佛敎會
コレゴ・フエイジヨン日本人會