TRI-SEMANAL No. 3027 São Paulo, 16 de Agosto de 1950

NOTICIAS DO BRASIL

Redação e Administração - Rua Heliotropos, 127 - Caixa 3148

伯剌西爾時報社

發行處 伯剌西爾時報社
編輯所 エリオトロポス街一二七
電話 三一四八
社長 島石潤
定價 月、水、金發行 一ケ年二百四十圓
料金 半ケ年百二十圓
一部 二

ボードアン皇子即位

ベルギー王國新發足

レオポルド前王國民にメツセージ

【ブラッセル十一日AFP】ベルギー上下兩院は三四九票對反對なし棄權八票を以て、レオポルド三世のボードアン第一皇子に眞の權限を委任する法案を承認した、斯くてボードアン皇子はベルギー新王として即位し續いて宣誓式を擧行した

レオポルド三世前王はベルギー國民殊に王室派に對しメッセージをラヂオで放送、新しい國王となつた第一皇子ボードアン王に服從を誓ひ一致團結する樣呼びかけた、尙新國王即位と同時に現內閣は總辭職を決行したが、ボードアン王は辭表を受理し新內閣組織まで留任する樣要請した

【ブラッセル十三日AFP】辭職した內閣の外相パウル・ヴァン・ゼーランド氏が新內閣組織の使命を受諾し、可及的速かに組閣すべく即時組閣工作を開始した

原爆戰に慄く米國

＝空前の危險に曝されている＝

ハロルド元中將 無防備を指摘

【モスクワ十二日UP】元米軍空檢長官ハロルド・ジョージ予備陸軍中將は米國はロシアによる原子攻撃に抗爭すべく準備されていない、今や米國は史上空前の最も大きな危險の下に曝されている、

そして新しいパール・ハーバアの前夜にある、米國の存續を意味するパール・ハーバアである、今吾々は何時爆發するか知れないダイナマイトの樽の上に据つているのも同然だ、我が米國の政治、社會、經濟、軍事的機構の一番重要な目に付き易い箇所を原爆の投打的攻撃によつてロシアから開戰するとは思つていないがソ聯は米國の目標物についての詳しい完全な情報を持つている、それらの破壞は結果において大軍國としての米國を中止させるであろう

停戰協定成立

マッカルー島

【ヨナカルタ十三日AFP】國聯多數の觀察者參加の下にマッカルーの戰鬪中止に關する交涉が行はれ、その結果停戰協定が締結された

右協定の條件により金オランダ軍は十五日以內にマッカルーから撤退することになつた

國聯を脫退か

ソ聯の不協調的態度

然し國交斷絶を意味せず

【華府十二日AFP】信賴すべき筋より傳へる處に依ると、米國當局指導者はソ聯の國聯脫會可能性あることについて檢討することになつた、然し國聯を去るソ聯の態度は必ずしも國交斷絶を意味するものでないといわれている、双方の接近は國際情勢の重大性にも拘らず二大ブロックの最惡の事態を圖避せしめるであろうと

汎歐洲軍の結成案を承認

歐洲諸問審議會で

【ストラスブール十二日R】ベルギー共和黨リーダーのスパーク・ヘンリ・スパーク氏は昨日提出された汎歐洲軍結成案を承認した、スパーク氏は目下當市で開催中の歐洲諸問審議會議長である

リー國聯事務總長 ヨーロッパへ

眞の訪問目的は何？

【レーク・サクセス十一日UP】國聯事務總長トリグブ・リー氏はノルウエー向け當市を出發したが、總長の事務は次長シヤマルダリー・ラール氏が代理として任せてあるが、毎日レーク・サクセスと連絡を取つて總長の事務を果すことになつている

新大戰勃發は信じない

リー總長語る

【コペンハーゲン十一日UP】當市のカストルップ飛行場に到着したリー國聯事務總長は、記者團に包圍され國際情勢に關する質問を受けたが

朝鮮事件は實現な國停によつて和解される可能性を信じている、この事件が歐洲において新大戰を

立ち上る有色人種

＝二十世紀は國際協力と世界政府が必要な時代＝

（六）

前國聯農業食糧局總裁 ジョン・ボイド・オア

富を得る爲めに使用されるものならば、クレヂットを獲得するための克服されない困難というものはない、英國はそれを一世紀に行つて大きな効果を擧げた、今度は、經濟的支配の疑惑を回避せんがために、世界中の國がクレヂット制を定めその結果から起る世界通商を振興するため世界銀行を通じて實現する國際的基調のもとに、不幸にしてそれを以て行われなければならない、若干の者達はロシア人はそれに協力せねだろうと云つている、それも有り得る、然乍ら貧困者と被壓迫者達に共產主義の魅力がいかに大きなものであるにせよ、政治の自由を享受して人類社會が大進歩を遂げつゝある生活程度を樂しむ國民には何ら魅力がないことを理解し始めるであろう、多分、カールマルクスが憎んで植付けた弊害の大部分は既に消え失せたことが判つたであろうし、資本主義を早急に改良すれば、外部からの公然たる攻撃や奸策を要する內部の侵入の重壓にも決して倒される樣なことはない、何はともあれ、この地上から飢餓と貧困と病魔を一掃し、經濟繁榮の新時代を創造せんがため、國聯を通じて世界的規模において各國が平等に協力するようすべての平和愛好國に提案が行はれなければならない、恐らくロシア人も我々と同じ樣に戰爭を恐れ協和友好を基調とする一つの提案に賛成することを考えていることであろう、然乍ら若しロシア人がその提案を拒絶するに於ては、ロシアの眞の目的は人類史上最も戰慄すべき帝國主義、すなわち世界の支配であることは疑いもなところであり、このロシアの世界制覇の途上には現在の衞星諸國すらその殘存を許されぬ位苛酷極まるものであろう、不幸にしてそのの協力を拒絶するならば他のすべての國家は協力し合うために團結しなくてはならぬ、そして初めに協力を拒んだ國々に門戶を開放して置かなければならない、然乍ら國際的協力は免れないのである、一致協力して働こうと準備しつゝある國々は、知識が他のものに勝り、過去に最も有利であつた國々よりも肉體的にも女化的にも精神的にももつと幸福である最高水準目指して人類社會が大進歩を遂げる邊に統一と世界平和が確保されるという希望を擁いて即時活動を開始すべきである（終）

人類刻下の苦惱は米國政府の責任だ

共和黨諸議員 現政府を痛罵

【ワシントン十三日UP】米國上院外交委員會の共和黨議員は、現今人類を苦しめている弊害の大部分はルーズベルトとヅルマン兩政府の責任である、と斷言し、米國はソ聯の手に渡したユニフテーズを取返えさなければならぬ、と現政府に要求した、共和黨員は一九四五年以來の米國對外政策を痛烈に攻擊し對蘇東の米國政策は民主、共和兩黨の政策でなく、民主黨政府の錯然たる政策であつたと述べた

運輸委員會員に伯國推選さる

【ニューヨーク十三日UP】ブラジルと白ロシアが國聯經濟社會審議會の運輸通信委員會員に推選された

天狗廻狀

大佛次郎 (113)

町人の道中姿だから見つかつたところで冒ひくるめることも出來るだらうが、さて自分はこの滿鼠の姿でどこへ行つたものだらうかどこかで着替を手に入れる方法はないものか。

殆んど敵地といつてもよい場所だけに當惑が感じられた。しかし、例によつて絕望することのないこの男は、その姿のまゝ、道路を避けて畑の中を歩きはじめてゐた。暫くして六孫王の附近から京の市中へ現れた時は、別の浴衣を着て平氣な顏をして歩いてゐるのだつた。

市中は、眞夜中だし郊外と違つて、如何にも平靜であつた。寺町通りの吉兵衞の家に來て表の戶を叩いた

「どこへ行つてらしやいました」

と、吉兵衞はいつた。

「ちつとも御見えにならないで、どう遊ばしたかと御案じ申上げてゐました」

「いや、いよ〳〵忙しくつて」

「戰になるつて、時ですがほんとうで御座いますか」

「さうなるかも知れんよ、しかし、さうなる前にまだどう變るかわからない、戰をして勝つには、長藩のカだけでは困難だ。幕府の方でも、して益のない爭から避けたいだらう。兩方で、抜く抜くぞという氣勢だけ見せてゐるのだが、實際抜くかどうか疑はしい」

「長州樣が大層な勢だと申しますが」

吉兵衞のこの言葉は、鞍馬天狗が山崎や八幡で見て來た志士連の元氣を愼ひ起させるものだつた。

鞍馬天狗は笑つて

「そうよ、眞劍であることは眞劍だが、勝負を度外視して自分達の目的を貫かうとしてゐるから……あの連中は本當に抜く氣だ」

と云つた。

「それだけ、また危險なので、桂なんかがどこまで抑へもれるか」

「桂さんは、戰をしない方がいゝと仰有るのですか」

「それアさう迄よ、しかしあの男は、もう已むを得ないといふ際のことも考へてゐる、偉い奴だもの」

その桂が自分のあとからどうか、鞍馬天狗は、考へ込んだ。戰ふにしろ平和にしろ桂は今京都に居なければならない人間なのである。長藩の爲ばかりでなく、朝廷の爲にもま公儀の爲にも、桂に存分に働かせたら一番幸福な解決が出來るのである。鞍馬天狗は飽くまで信じてゐるのだが、桂の命がねらはれてゐるのが現在は他の何時の時よりも愼しい有樣だから、事の成行が危まれるし、この聰明な友人がいつどうなるかわからない不安もあるのだ。

（うまく入つて出て來たかしら）

× × ×

村尾眞月は、何から何まで拙いと直覺した。こゝへ予定の通り宗像左近が來るとすると、また面倒なことになるのである。此方も同じ目的のために行動してゐるのだ。と說明しても、氣が負けてゐる新選組の者たちが、反つて嘲笑しても好意を持つてくれるとは考へられない。惡くすれば、邪魔をするなといわれるに決つてゐる。現に、青山の態度がそれなのだ。剩を包んで話してゐるが、いつ開きなほるかわからないのである。それに、傍らにゐるお登勢といふ女が、默つて成行を眺めてゐるやうなものだが、何となく氣味が惡いのである。

眞月が考へたのは早くお園をこの危險の外におかうといふことだけで

「兎に角、私が殘りますから、貴女はお歸りになつた方がいゝでせう」

と、いひ出していた。

眞月は、青山がこれを拒むだらうと豫期していた。しかし、案外に青山もお登勢も何もいわずに、お園が岡ヲ引の男を連れて立つのを見まもつているだけであつた。

「村尾さん」

と、お登勢は眞月の顏を見詰めていて、初めて口を開いた。

「大層お優しいんで御座いますね」

Livraria Miyamoto São Paulo
書籍 雜誌レコード 敎科書事務用品
宮本書店
本店 聖市 ピネイロス
支店 聖市ベラジンニャ下

A FOGUEIRA DAS LOUÇAS
Rua General Carneiro, 175 - São Paulo
Fones: Vendas 2-2386 Escritorio 3-7918 C. Postal, 1816

城空渡しのため
左記の諸品、卸小賣とも破格の大割引値で提供中
二度とない絕好のチヤンス この機を逃せずどし〳〵お買上の程お願い申上げます
◇食器類◇金物類◇建築用金具類一般
◇各種御贈答用品
アッフオゲイラ・ダス・ルウサス
聖市デエネラル・カルネイロ街一七五

マツカの式療法の中に無比新療法大發見
醫藥鍼灸に効無き難病者に偉大な特効あり
一見は百聞に如かず一度御來院を乞う
伯國公認 坂崎本院
ロンドリーナ市ベラー廣場七七

症應適
◎各種鍼灸治療法一度御試しを願ふ
肩腰痛・リウマチス・腹痛・胃腸病・神經痛・手足痛・婦人病・月經不順・創の逆上・其他右の諸病も早目に治療すれば早く治ります
日本醫の專門 諸見謝治療院
皆樣の爲に ロンドリーナ市 ルア・キンゼ・デ・ノヴェンブロ三三三

呉服物を安くお購めになりたい方は
カンタレイラ街三十六番へ
多物一切、絹物、毛布、ブレトーネ、コルルヤ、木棉物一切
現金、又は買ひ易い店
中央メルカード近く

伯國の珈琲地帶のお求めなら
ゴヤス開發合資會社
總計の權威 聖市アベニーダ・ラングル・ベスタナ廿八番
現地事務所 ゴヤニア市八番街四四番

急募
工場製造部に働く熱心の方 二十才位より二十五才前後、住込制にて數名求入れたし
サントス市アヴエニーダ・パレアイラン テヘ三一五五
山本海產物工場
郵區七四一 電話二一六九四一

旅館 三笠
サントス市プラス・クーバス街二六四、二六六
電話 二一二九五八 郵區 六五七
小淵友一

Rua Cantareira, 3
A casa mais barateira
Preço no varejo de atacado
Só na Rua Cantareira, 36

Casa de Saúde Maternidade
"ROCHA LOURES"
北パラナの最も完備せる病院
日本人看護人及看護婦居ります
日本の產婆學校卒業 二十年の經驗を有する日本人產婆も居ります
ロンドリーナ市 マツト・グロツソ街カンパラ園の角

Para Deputado Estadual

LINCOLN SOOMA
Partido Republicano

賣家！
一、無駄な家賃を省いて家を買いましよう
一、家賃統制の支拂いで自分のものになる
御所＝ヴイラ・カロンの中心地シネ・カロンの近く アスファルトより二十米 價格一二二〇、コントス 條件三〇、コントス入金 月拂一、三六五、七〇 間數＝ベランダ客間、寢室二、パニエイロ、コゾニヤ、ボレイロ・エレクトリカ、自動車道路

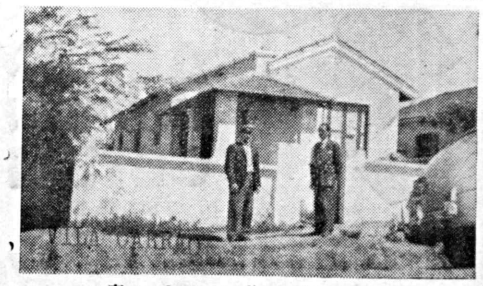

◇ヴイラ・カロンは都市中心地より十キロメートルの地點に位し其發展性は全地の在住者にお聞き下さい
◇市中心より直通電車敷設の計畫もあり日に〳〵地價が騰貴しております
藤原不動產事務所
Largo 7 de Setembro, 34 7 and. s/j Fone 3-4289

ウーゴ・ボルギ氏の演説放送を聞いて

一琉球男兒

團體すれば四十餘年前年々增加する我が組國の人口其れに供給する食糧問題解決に我日本政府の使命は絶頂に達したる感度か英米に歐羅したれ共頃として聞き入れられず剰さへ門戶を閉鎖して日本人を入れず唯商業殊に伯國のみが兩手を擧げて我等を歡迎してくれたのである、其の報酬にも伯國に於ける日本移民屢〻四十餘年、常に伯國官憲を尊敬し國法を遵守各自の職務に忠實に以て伯國發展に一方ならぬこう獻をして來た事はヾゲール・ヰート一派を除く、伯國政府は勿論伯國人の認むる所である、にも拘らず我等の理解者のみと信を置いて居たウーゴ・ボールギ氏の演說放送が去る七月廿五日ジョルナル・ド・コメルシオ紙上に發表されたが、日く、自分の當選は伊系伯人及び歐洲移民の投票に依り勝利を得るものであろう、黑人半黑人純伯人カボークロ西太系トルコ系及び日系伯人の投票の必要を認めぬと云ふのである、人種差別觀念の今日親日家とのみ思ひしウーゴ・ボールギ氏が日系伯人や黑人半黑人ユダヤ系ハム系人と同視する事は私の夢にも知らざりし事である、尙ウーゴ・ボールギ氏が當選した曉我々日本人に對して如何なる待遇をするかも考慮せねばならぬ、日本移民排斥の最大原因は同化思想皆無と云ふにある、これ等民族傳統的觀念及び三千年の歷史發重以外に何物もない廣漠茱萸園の伯國農業國としては無同化を懸念せず大事の開拓事業を奬勵すべきである、なかろうか、我在伯日本移民は伯國發展を基礎として開拓に一方ならぬ貢獻をなして來た、見よ、ノロエステ、パウリスタ、パラナ、其他の原始林を、猛獸毒蟲と闘ひ幾多の犧牲者を出して伯國發展を來たるしめて來た其の犧牲は伯國發展を目指す以外の何物でもなかつたのである

シアル紙は去る日在伯日本移民は一人殘らず彼等の組國へ逃還すべしと强調揭載して居た、勿論一部排日家の主張に過ぎぬだろうが、忠實なる我々日本移民としては遺憾に堪へぬ、亞細亞共榮圈確立の今日伯國政府を假そのにも在伯日本移民不必要を認め日本送還を實現するとせば我等同胞は一人殘らず伯國政府の面前に脫いて有難く今日迄の御親切を謝しナツサと組國へ引揚げるであろう、我々は當伯國に貢獻の一部を果した、今後も尙一層奮勵努力伯國の爲組國の爲奮闘を惜しまぬものである

新の如く一部排日派の存在あるも大多數の有力者伯人は親日家である、戰時中から終戰後の今日迄伯國同胞の爲に心身を惜しまず蔭に陽に御盡力下された人々にリーマ大佐あり、アタリーベ檢事あり、ベルナルデス辯護士あり、アウグスチン一ロドリーグス・フイリヨ氏の存在する事は我々のカ强い賴りである、ゾクトラ大統領、アブマール州統領亦然りである

シーゴ・ボールギ氏の演說聲明は明かに排日思想の發露である、我々は黑人半黑人カボークロユダヤ人トルコ人が如何なる人種なるか研究の必要も又批評の必要も無い、要は伯國發展の一點張りで突進するのみである、然るに是等の人種と同一視するウーゴ・ボールギ氏の誤解が歎しい、幸にして我等と親友親戚家の面々が揃ひも揃つて腦邦代議士州議員に立候補するに依り二世及び有權者は擧つて我々の親友に投票し以て勝利を得る日伯親善に努力せねばならぬ事を强調して感想を述べるものである

寫眞は當夜の集ひ（上）と田村夫人（下）

必勝期して

田村氏後援の洗染業者の集ひ

去る五日夜、聖市洗染業者の主な人々がサクラ・クラブに集つて、次期染の田村幸市氏の後援會設立の可否や、同業者の同候補應援に對する結束の强化を謀じたのは本紙既報の如くであるが、後援會設立希望者側には中根氏の反對運動で大體切崩され、各パイロ分散努力運動が勝を占めて、聖市では洗染業者がパイロを單位として働きかける事に決定した模樣である、なる可く金を費はすに地味に個人運動主義で行く消極方針に、確定したらしい、寫眞は當時ベレアトス地方を旅行中の主人に代つて同夜出席した田村夫人、瀧石に愛する夫の許來に關する市大會間題なので美しい顏にも聊か愁の情が流れている

PARA SENADOR POR SÃO PAULO

CESAR LACERDA
DE
VERGUEIRO

UM GRANDE PAULISTA

P. S. P. - P. T. B.

LUCAS GARCEZ
e
ERLINDO SALZANO
são os candidatos do
Partido Trabalhista
Brasileiro
ao governo de S.Paulo

急募
職人並に見習數名
高給を以て挑います
大石洋服店
聖市ヴィラ・マリアナ
サント・クルース街八〇四

急募
職人 一名 夫婦者にても可
一習 二、三名
女中さん 一名
優遇します
聖市ペドレ・ラーゾ南四五五
サンタクララ・ロピエール

多量御注文には特價で發送
郵便局よりレエンボルソアも
御送します
Casa Nantes de Sementes
Ltda. Rua B. Duprat 303
(ao lado do M. verdura)
São Paulo

聖市で使用一番の野菜種子商
カーザ ナンテス
佛、米國直輸入
發芽、品質保証
カタログ申込まれたし
日本文にても可
セノーラ、メランシアの新種大量入荷、大根、蔥、萵苣、苺、美濃、九日、一キロ百グルゼイロス、其他苗類を速るものである

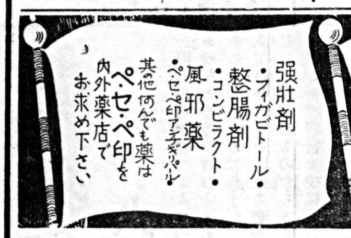

良く効く 信用最大
薬ハ
パウリスタ製薬会社製造
各種藥
PCP
ペ・セ・ペ印
PROD. CIENTIFICOS PAULISTA LTDA.
CAIXA. 3656. S. PAULO.
強壯劑・イガロトール
整腸劑・コンピラクト
風邪藥・ペセペ印アスピリン
其他何んでも藥は
ペ・セ・ペ印を
内外藥店で
お求め下さい

ヂョン・メンデス廣場
イルマン・シンプリシアナ
見習募集 街三五
皆様の
平井美容室
Tel. 3-5205

PARA
GOVERNADOR

GARCEZ

ADHEMAR
INDICOU
GETULIO
APOIA
O POVO
ELEGERÁ

PARA
VICE-GOVERNADOR

SALZANO

CANDIDATO
DE
ADHEMAR
E
GETULIO
VARGAS

謹告

本社代表 春日惣一郎
年盛編纂員 生島重一

右は今般重要社務を帶び併せて全伯國胞實狀年經編纂調査の爲め貴地方へ出張致すべく候間會上の節は社長同樣最大の御厚意を以て御援助賜はり度懇請申上候

伯剌西爾時報社

聖州南部（カンポン・ボニート及ヨスガ方面）同胞各位

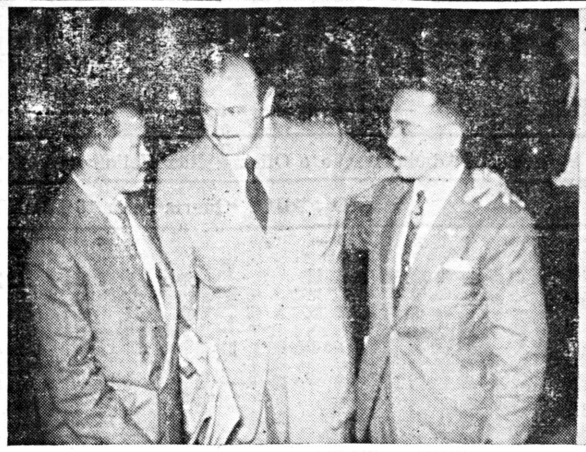

〝あれは政敵のデマだよ〟

近づく選挙戦、次期州統領候補者たるからねかは、今後十日間の運動戦にあると、それこそ文字通りの東西奔走中の内閣労働監督官ローゴ・ボルギ氏を訪れた本紙記者、市内各所の宣伝戦、警の戦に、一日やっと終ったローゴ氏は、一時そのアパートに小休止、こゝからサント・アマーロの国会大会にいざ出陣という緩めて忙しい間を、原田敬二君と一緒に待ち合つてくれる、短刀直入いきなり質問の矢を浴びせかける記者を、にっこり笑つて答える流石は大政党々首だ

「ローゴさん、先日のあの閣下のカボクロや日けいやシオ、さては黒人等の投票は不要というのは」

「おや〳〵又あの問題かね、実際政敵のデマには呆れるよ、この間敬二君からもよく説明しておいたそうだが、僕の右腕のエキリオ議員はシリオけいだし、こゝにいる原田君も同けいで、僕の好きな青年だよ、この外黒い人々も僕の味方が多いよ、大農労働者の為で黒がいかんとか何人が好かんとか、同じブラジル人の中で好き嫌いをつけて大衆の友というレクテルがはれるかね、いやデマ宣伝も馬鹿々々しい、投票を通じてよくこのことは誤解のないよう、州農業者の恩人の日本人諸君則ち二世の父親たちにも、解つてもらいたいそれからこの原田君は、将来有望な日けいニ世の標本だよ、なんとか一つ州議員にしてもらいたいもんだ」

と云う側から原田君、温順しい顔をほころばせながら、是非一つ願みますよ、但しローゴさんはこれからサント・アマーロへ行かれますから至急しますが、いずれ僕の方からも投票へ伺います、云々……

写真（左）サント・アマーロ農人会出席の為他の人々の面会を断つていたローゴ氏は本紙記者の為に特に自ら会談され問題の要明に関し、非常に親密な態度を以て握力解明する所あつた、写真の中央はボルギー氏、左は原田氏、右は本紙神本記者

写真（右）原田氏と一緒に写っているのは、航空大尉ジョン・ミゲル・アリアス氏で、今度は内閣労働監督官から聯邦議員候補に立つている為、近く原田敬二氏と一緒に奥地へ遊説の旅に出ることになつている

忍び寄る暗影

邦人運ちゃん、命からぐ〳〵「頼む！」とお上へぞろ〳〵

相次ぐ邦市の運転手殺し、どうした民衆心理の作用でこうなつたものか有難くない「副産物」が生れたもので、運ちやん階級の恐怖と嘆きは深刻だ、彼らにとつてこん度物騒な世の中は始めてだらう、五右衛門さんが現した文句通り世にスリビトがつきなければ（無論）も盗賊なのが理屈で、運転手階級がアマノ見もあれ、とすればイヤハヤという世の中である、既に市内で九人程殺害されたが、危機一髪のところで九死に一生を得た邦人運転手が市内にいる先日の午前一時半頃ブラテの木谷運転手（仮名）が顔見知りの伯人消防夫某を乗せて近郊へ向うべく河に沿つているアヴェニーダ・ドン・エスタードの淋しい場所まで来ると、背後の消防夫が其処に少し用事があるので止めてくれないかというので車を止めた、途端に今まで大おとなしく乗つていた消防夫が、拳銃を木谷運転手に突き付けて

「手前の命はもらつた、大金を持つてることはちやんと知つてるんだ、此処で殺したつて知れるものは誰もあるめえ、手前えが八番目の犠牲者だ！」

殺気立つた形相物凄いおどし文句に身の危険を感じたがどうにもならない、とその瞬間すご腕ガで突如自動車の後部座席が耳をつんざくばかりの警笛が鳴つた時、恐喝されかゝつたのは木谷運転手の親友の伯人運転手が今正に近処へ行くのはどうも様子がおかしいと、そのまゝなくヘッドライトを消して部下に尾行し、警笛の気転で邦人を図らずも救うことになつたわけ

「運転手殺し」も実現にしてくれ！一つ、二つと殺えられてもようだ……と運転手連中相携えて「頼むまず」と官局へ陳情に及んだ

二時間の熱辯

＝田宮博士墨市職演会＝

學會終了後奥地視察か

十四日夜、市立図書館に於て来伯中の田宮理学博士の日本の事態状況に関する講演があつた、今迄の暖かき演から夜に入つて、急激に寒から夜に入つて、急激に寒くなつたが、親しく此の日本の学術代表に面接して蓄積ある話を聴きたいとインテリ層の人々で定刻八時前に講堂内は早くも満員の盛況であつた、司会者西二世の音楽で開始、宮坂國人氏の博士紹介の辞から、愈々田宮博士約二時間に亘つて熱弁をふるつた

尚田宮博士はベトロポリス

空港に着（向つて）左から駐墨宮田領事夫妻と共に墨時八着午日二十五まる

ようこそ　港空スヤニイレコンに休みでて一領内墨

泌々と〝追憶のメロデー〟

故脇山氏追悼音樂會終る

君去りまして早くも幾何か過ぎぬる去る十二日、故脇山一郎氏の追悼音樂會が既報の如く、ラベルダーデ市の中央教師会館で行われた予定のプログラムの外にも特別の番外出演あり、場内は大人満員の盛況、しかも入場者の大部分が故人の知合関係なので如何にも家族的な親密な空気で和やかに終始した、但し場内に白髪の故脇山氏母堂と若き未亡人が遺児を抱えて出席されていたのは涙なくしては見られない情景であつた、遠来の渡邊みよ子さんの情熱的なソプラノから、若い男の人々の元気のよいテノール故脇山一郎氏がひよつこり舞台へ出て来てあのタクトを振るような気がする、又最後の林テル子、栗嶋紳オルガン用

ようこそ　港空スヤニイレコンに休みでて内墨

（右つて向）士博学駐墨宮田領事夫妻と共に墨時八着午日二十五まる

の博士紹介の辞から、愈々田宮博士約二時間に亘つて熱弁をふるつた尚田宮博士はベトロポリスの学会終了後、或は今一度来墨して奥地視察をするかも知れないと

巣立つ陸軍士官殿

さつ爽と日系伯人十一名

陸軍士官候補生の任官宣言式及軍刀授与式が昨十五日午前十時よりパエンブー市立競技場において、軍部高官、諸名士臨席のもとに盛大に挙行されたが、観衆多く非常に賑やかであつた、本年度の士官候補生のうちには次の日系伯人十一名が加わつている

黒石アキラ（歩兵科）　今中アントニオ（同）　芳賀行雄（同）　山本ジョン（同）　岡オルランド（同）　押本パウロ（同）　中矢ルイス・ベンダーガー（砲兵科）　中野宗男（同）　加賀野淳（工兵科）　木村ブラジリーノ（同）

同に本年度の士官候補生の兵種別に見ると次の通り

歩兵＝二一名、砲兵＝一〇九名　工兵＝三九名、騎兵＝四一名、輜重部＝四七

戰傳宣擧選

市（マチ）を抜く聲

リオ市民は悲鳴

総選挙をあと五十日後に控えて市内ほど宣伝戦の一色に塗りつぶされている、所かまわず貼られた宣伝ポスター、アスファルトの上にまで宣伝してあるかと思えば向ふの高いビルから横断幕で候補の宣伝、こちらのビルからは他党候補の宣伝をするなど云つた具合で、市内の中心地は一週間宣伝狂騒曲にウカされている人達はもうすつかり選挙気分に浸つているが、この調子ならまだまだ宣伝戦に拍車がかゝりそうだし、十月二日までは市中は喧騒に明け暮れることだろう、所でリオ市は聖市の様々しさと違つて静かになれた位、気狂いの様な本屋さん

〝苦労のアカ〟を流そう

聖市洗染業者家族慰安大會

青年有志及びデアマレテ倶楽部が主催となつて、来る日曜（二十日）午後一時よりお馴染のサクラ・クラブに於て家族慰安大演藝会を開催することとなつた、入場無料、一般の参観及び飛入り歓迎の他に、中村登重、嵐正太郎、中村かほる、市川繁三郎氏らが中心となつて、その盛況を期待されている

救援會「最後の日」

救援会総会当日救援会解散宣言の件に関しては、既に幾度かの理事会を論じて見、或は或る時は深夜に及んだ事もあつたが、当日曜日の午前十時より、ラベルダーデ市の中央教師会館に於て、会員の総会を開き、最後の決を採ることとなつた、今迄の経過を見ると、救援会の成立は、一九四七年六月廿十八日結成されてより解散までの三ケ年間に於ける、その功罪は、既に幾度となく、或は批判され、或は攻撃されているので、吾人は之が既に完全解消した今日再びその功罪を論じて見、或は云々することもないが、当日曜日開かれた各線代表の意志表示に於ては、今後を基準とした厳正なる批判を加えて見ると思ふ

× × ×

去る七月二十九日開催された救援会総会の席上に於て、モグ地方委員の大久保氏は

「おらゆる迫害と困難を突破して聖なる救援事業にたづさはつて来た我々愛国の同志は、今後之を妨害して来た他人種と区別するために立上つて

「安瀬氏は救援運動によつて脳溢者が日一日と増えつゝあると云はれましたが、吾々沖縄救援会代表の上原氏除ろに

NOTICIAS DO BRASIL

Diretor Responsável SANEMI HARADA — Diretor Adminis. e Proprietário SEISAKU KUROISHI

Fundado em 1917 | Redação, Administração e Oficina: Rua Heliotropos, 127 — Caixa Postal, 3148 — São Paulo | N.° 3.027

ANO XXXIII | SÃO PAULO, Quarta-Feira 16 DE AGOSTO DE 1950 | Circula às Segundas, Quartas e Sextas

文藝欄

森

コロンビア　古池孝

乳色の夕靄たなびき
おぼろなる森の姿よ
点々と
白く　わびしく
輝り出づる
星のかずかず
故郷を遠くはなれて
異つ國に逝き給ひたる
父の御靈と
星となりしか　眼き我を
護り給ふぞ
乳色の夕靄たなびき
おぼろなる森の姿よ

月の町

齋藤光之

死んだ　死んだ
月の町に鐘が鳴る
此の廢墟の草を
眞紅にそめながら
世を震撼させた姦賊と
世にすてられた混血の娘が
手をひしと
にぎりあつて逝った
あゝ鐘が鳴る
土人の墓地　月の町に
鐘が鳴る

荒野に叫ぶ

マリリア　大槻周南

一、雄兒起へよ
亂世の
闇の迷に
泣く民を
二、雄兒戰へ
救世の
生命を賭けし
誓願に
三、雄兒示せよ
壯烈の
人類指導の
精神を
四、雄兒究めよ
人類の
雄飛不滅の
大道を
五、雄兒捧げよ
產靈を
威德無窮の
神明に

烏田四郎兄に呈す

齊藤光之

美しき國の
木柵に佇りて
詩人よ、君は
何を思ふ？
秋の御空の碧故に
逝ませし
人を慕ふや
つくづくと
吾がながめ入る
君が繪姿

呼ぶ子鳥

を見ての感想

ビリアキ　川田民子

幾多の不幸に見舞はれ親無し子として世を送の政男の運命はあまりにも上びんに家庭の愛情にうえ、母を戀ふ政男さんに同情數す一人であります。

ことに政男の家出する淋しい姿子供心に何と思ふのであろう、親の愛を求めているのでせう。

可愛想な政男さん、私は幾度か暗やみに涙をぬぐつたのです。

政男の唄へる呼子鳥
淋しい子鳥の泣聲は
母を戀して泣いてゐた
はぐれ小鳥よ羽下で
夢を見たいと泣いてゐた
何を思うてと問へど

作文　みなさんの作品集

私のひよこ

ブラヴエンセスラダ　同志學園　牧山瑠璃子（十三）

私のひよこは、とても私達に、なれてゐました。私が學校から歸つて來ると、ひよこが遠くから、ぴよ〳〵と鳴きながら走つて來るので私は、かわいいなあと思つて、抱いてやりました。

ある日の晩がた、誰かがしもすに、ひよこをふんでしまつて居るのを見て、私はびつくりしました。どうしたのだろうと思つて急に悲しくなりました。すると、お父さんが、かわいそうにねと、弟に言つたので、弟も私達も皆んな涙を流しました。

山羊の思出

ペアード小學校　尋四　河村町子

私の家に優しい目をしてお乳のたくさん出る山羊が居りました。なん年かたつて私が十二になつた時の三月の三日の事でした。たべ物に何をやつてもたべずにじつと元氣のなさそうな顏で子山羊と並んで寢て居ました。きつと病氣なのかも知れないと言つて、お母さん達も心配して居られたが、其のよく朝山羊の病氣はなほつたかしらんと思つて行つて見ますと、頭を土につけて死んで居ました。よその山羊の鳴き聲を聞くと今でも死んだ家の山羊の事を思出します。

日本の名本

マリリア　豊田郁子

私は、りつぱなる本をお父さんから買つていただきました。

おとうさんは「すこしでもよみかたがじようずになつたねね」とおつしやいましたので、私はそれではよんで見ませうと言ひますと、おとうさんは、妹や弟を呼んで來られました。私がよみあげましたら、おとうさんとおかあさんは、これはみんな先生のおかげですとおつしやつたので、私はとてもうれしゆうございました。

朝

第一アリアンサ　矢口律子

目ざまし時計のなるのも知らずに居ると、お父さんのお呼びになる聲にびつくりして起きた。顏を洗ひ、カフエーを入れて、お父さん迄が頂いてゐるうちに仕たくをし、晝の晶にと出かけるのもかまわずに、ぐつすりとねむつてしまつた。

天來

マリリア　大槻周南

佐々木信綱編「九條武子夫人書簡集」に夫人の最後に持て來られし詠草として記されて居る歌である。まことに越し方にも行く末にも煩はされない我と思ふ生命の神と共に生きてゐる人生の尊さを體感したまゝ最も平易に表現して人の心を搖り動かす。

こし方もゆく末も見ずたゞゆらの我と思ふに
息の尊とさ

ざや聖のこの浮世に
羽ばたえぬこの子鳥
行き合ふ子供等は
たのしく親と歩いてゐた
あてもなくさまよひて
母さん尋ねし其の中に
親なし子ぢやないぞと
政男よ強く生きるのよ

花火

ペアード小學校　尋四　梶川笑子

サンタロンまでもう十日あまりしかありません。この間、綿が出たので兄さんが花火を買つて來て下さいました。花火箱をあけると、いろ〳〵の花火があり、弟は大喜びです。ぐる〳〵とくだの巻いてあるやう な花火の一つをならして見ると美しい火花をちらして空たかくまひ上つたと思ふと、ぱん〳〵音がしてきえてしまひました。もう少し長くなつてくれたらよいのにとざんねんがりました。

末廣ホテル

聖市マウアー街二四八

急!! 讓渡!!

◉製材所
◉家具製作所　一切
◉オフイシーナ

一、場所　目下盛業中新開地奥パウリスタ線パカエンブー町乘合自動車停留所横
一、施設　各製材機械、家具製作機具及オフイシーナ諸機具一切
製材所大棟二、住宅若干（敷地四千五百平方米）
一、販賣力　新開地なる爲め月板屋十八棟、練瓦屋十一棟平均程度
◇右移轉の爲め特別格安にて至急御讓り致します
一、價格　急の爲め特價五百ミルレイス（但し現金にて）
詳細は直接御面談の上にて

パカエンブー　エスプラナーダ製材所　設樂八郎

LABORATORIO MONTE SERRAT
— DE —
Nagamori & Cia. Ltda.

ヱビオス・わかもとにおとらぬ強力榮養消化劑
ビタミンBを含み、消化こう素を多量にもち胃腸の働きをよくし榮養をつよめ疲勞をなほして常に健康と若さを保ちます
レベヂ・ヂアスターゼ錠劑
◎各地方藥店にあり！
聖市ブタンタン街五九　郵函四一六八　電話八＝一八四七
長森製藥合資會社

募　野菜作り四、五家族、集　場所はシヤオ・アント。アマーロ、好條件で御相談に應ず、委細面談　ピニエイロス區ヴグ・ヂ・イザヤ街五四三　電八＝二二一九

◎短日輕費新病根治最良法
本院　獨特　醫食綜合療法
鍼灸學士醫驗三十五年
公認　中村鍼灸療院
聖市トーマス・ヂ・アキーノ六六　電話六＝三九八

都會にお住ひの方は逃げ古くて試驗濟みの當店製に限ります
呂風　駒場ブリキ店
聖市シニンブ街二一二

olivetti
Lexicon 82
美優＝輕快＝牢堅
絶對に他品の追隨を許さず
歐洲一流の事務用器械製作工場の獨創にかゝる高級品
TECNOGERAL S/A
Rua 24 de Maio, 47 - São Paulo
Tel: 6-5785 6-7742

高級タイプライター
オリヴエッテ

Electra — O MELHOR RELOGIO SUISSO
Joalharia Casa Castro
Rua 15 de Novembro, 25 S. Paulo

寶石商
カーザ・カストロ
飾店は約三十年以前より日本人諸賢の信用と好評を蒙いて居ります

家庭學會の婦人又は少女を求む、高給を支拂ふ　通勤泊込み何れにても可　御照會乞　Rua João Moura, 743 Pinheiros - São Paulo

カンピーナス市ペルナルジノ・デ・カンポス街八〇四
伊藤旅館
館主　伊藤鍵三郎
絶對安心して御出下さい、寶愛でお世話します
御出の節は切拔お持ちになれば安心です

ミツワ旅館
三坂トキ子
サントス市フレイタ・ヂマランエス街二三　（メルカード近く）　電話　二、八一〇八番

マナー肥料株式會社
聖市リベロ・バダロ・街三〇六番　電話　三＝二二九三　郵函　六三四八

MANAA-5
5-10-8
特製バタタ層肥料
MANAA
ALIMENTO DA PLANTA
50 Kg BRUTOS
MANAA S.A.
COMERCIO E INDÚSTRIA DE ADUBOS E RAÇÕES
Rua Libero Badaró 306 - C.P. 6348 - S.Paulo
ACAR

私の記錄 (22)

橋詰如水

こゝらで、一つ——學校の特異のものを書いて見よう。

それは武道を正科目に入れたことである。

當時に於て、小學校武道を率先して勵行した小學校は當伯國にては、恐らく當校を以て第一番に指を折られたものではなからうか

この事も今から數えて九年前にもなる。あの當時のことを思ひ出すと、今昔の感の餘りにも激しい變り方に、そぞろと昔ことがしのばれて來る。

皆さんの中に未だ記憶していられる方もあらうと思ふが、六、七年前、伯國に柔劍道使節が來られた時、晴れの演武會で女子劍道を公開して、大いに觀衆を驚けられた事實は、當校の女子劍道部の敎授の賜物であつた。

その當時、邦字新聞中のN新聞などは、この事に對して讃辭ともひやかしともつかぬ語句で書き立てたことを今でもはつきり覺へてゐる。

坂根總領事閣下や、使節團の開前で、小粒な少女たちが「どうだ、君たちは今でも元氣旺盛、二組に分れて正々堂々と敢闘したあの勇姿は、實に見事なものだつたと、今でも思ひ出し、その當時の光榮と感激は私にとつて終生忘れることのできぬものの一つになつている。

少女時代であつた選手たちも今は何れも成人して、立派な娘さんになつて、女子青年會の指導部門に活躍し、村人から大いに喜ばれている。

時々その當時のことを思ひ出して話をする折があるが

「剣道はやれそうかね」

と問ふて見ると

「先生がせよとおつしやれば、いつでもやりますわ」

といつて、かへつて反對を受けて、一本も聞をとられたことがあつた。女子とは云いながら、この一本は實に私にとつて、眞向よりこたえたものだつたらうと思ふ。

それにつけて、もう一つ書き添へなければならぬものがある。

こゝらで、一つ——學校の特異のものを書いて見よう。

それは武道を正科目に入れたことである。

當時に於て、小學校武道を率先して勵行した小學校は當伯國にては、恐らく當校を以て第一番に指を折られたものではなからうか

この事も今から數えて九年前にもなる。あの當時のことを思ひ出すと、今昔の感の餘りにも激しい變り方に、そぞろと昔ことがしのばれて來る。

皆さんの中に未だ記憶していられる方もあらうと思ふが、六、七年前、伯國に柔劍道使節が來られた時、晴れの演武會で女子劍道を公開して、大いに觀衆を驚けられた事實は、當校の女子劍道部の敎授の賜物であつた。

その當時、邦字新聞中のN新聞などは、この事に對して讃辭ともひやかしともつかぬ語句で書き立てたことを今でもはつきり覺へてゐる。

坂根總領事閣下や、使節團の開前で、小粒な少女たちが「どうだ、君たちは今でも元氣旺盛、二組に分れて正々堂々と敢闘したあの勇姿は、實に見事なものだつたと、今でも思ひ出し、その當時の光榮と感激は私にとつて終生忘れることのできぬものの一つになつている。

少女時代であつた選手たちも今は何れも成人して、立派な娘さんになつて、女子青年會の指導部門に活躍し、村人から大いに喜ばれている。

時々その當時のことを思ひ出して話をする折があるが

「剣道はやれそうかね」

と問ふて見ると

「先生がせよとおつしやれば、いつでもやりますわ」

といつて、かへつて反對を受けて、一本も聞をとられたことがあつた。女子とは云いながら、この一本は實に私にとつて、眞向よりこたえたものだつたらうと思ふ。

それにつけて、もう一つ書き添へなければならぬものがある。