TRI-SEMANAL Nº. 2989 São Paulo, 17 de Maio de 1950 NOTICIAS DO BRASIL Redação e Administração - Rua Heliotropos, 127 - Caixa 3148

伯刺西爾日報

發行所 伯刺西爾時報社
配附エリオトロポス街二七
郵函 三一四八
社長 原石濱像
毎週月、木、會發行
料金 一ケ年二百四十ミルレース
半ケ年百二十
一部二

ロンドン會議圓滿に閉幕

全獨の自由選擧施行提案

占領政策は何ら變更せず

世界政策にも三外相の意見一致

【ロンドン十三日AFP】當市に開催中であつた英米佛三國外相會議は本日午前九時三十分に最後の會議が行われそれを最終としてロンドン會議は今日閉會された、三外相はオーストラリア問題を新たに討議するため十八日に再び會合する予定である、閉會に先立ち三外相は全ドイツの自由選擧施行を提案することに決り、右について十五日に公式宣言が行われることとなつた、會議中ドイツの占領政策に關しても意見の一致を見た當日本日午後發表された公報によつて報道されている、更にアチソン、ベビン、シューマン三外相は東南アジアに誕生した新諸政府を經濟的に援助し、あらゆる點で支持する旨を公約する筈があつた、最後に現下の世界でソヴィエト聯邦のみが軍事的攻撃的國家であつて國際平和を脅威するものであると斷言し、一方米英佛を先頭とする自由國家群の總體的な事に絶對に使用されるものではないとその點を極力强調するところがあつた

民主的な全獨再建

三國政策の主な目的

ロンドン會議の對獨決議

【ロンドン十五日AFP】「合同した民主的ドイツの再建は英米佛三國政策の主なる目的である」とアチソン、ベビン、シューマン三外相がロンドン會議に於ける對獨決議を發表した、對獨決議について今日配布された公報によれば、對獨講和條約が締結されないのはソ聯に責任があると三外相は責任をソ聯に轉嫁しているが歐洲諸國民と眞の平和と協調を望む度合についての聯合國側の確信に關する決定を見た、ドイツの占領狀態解消はドイツ政府及國民

ソ聯は嘘つき

ツ大統領、群衆前に一席

【アレント・フォールス（モンタナ州）十四日RJ】ツルマン氏は大統領特別列車の周圍に集つた當地の無數の群衆に向つて、ソ聯は米國についての嘘を始めあらゆる嘘を世界中にふりまいていると述べ

ソ聯の指導者達は一方では米國は侵略的國家であるとも云ひ、他方では米國は强大なる國であつて戰爭を欲しているとも宣傳している、然し乍ら米國はたゞ平和をのみ望むだけであつて世界のいかなる國とも開戰を望んではいないのである

と言明した

ローマ法王

既に百万人に謁見

【ローマ十四日UP】當なる年の祭典が開始されてよりローマ法王十二世は百万人の者に謁見を賜わつた

今度は新國際會議

大西洋同盟調印國

十二ケ國外相會議開く

【ロンドン十五日AFP】本日からランカスター・ハウスにおいて新國際仲議が開催される、大西洋同盟調印國外相參加のもとに午前十時より開かれアチソン米國務長官が司會する筈であるが、十八日に閉會豫定の本會議において同盟參加國による大西洋の完全なる防衛案を練り、同時に永久的乃至半永久的な防衛共同案を管理する機關を創設する事になつており、本日集合する各國外相は左の諸氏である

米國―アチソン、英國―ベビン、佛國―シューマン、イタリア―スフォルツア、ベルギー―フォン・ゼーランド、オランダ―スッカー、ルクセンブルグ―ベッチブデ、ノルウエー―ランゲアンマーダール、スエーデン―ラスムセン、ポルトガル―ガイエイロ・ダ・モッタ、カナダ―ピーソン、アイスランド―ペネドクセン

歐洲の經濟合併

檢討されたシューマン案

和蘭經濟相重要性述ぶ

【ヘーグ十二日AFP】「歐洲の炭礦、鐵鋼工業を併合するシューマン案はベルグス三國によつて檢討された」とオランダ經濟相ヴァン・アン・ブランク氏が國會で發表した、更に同氏は「斯く重要なる案に對しては未だ意見を政府に提すること出來ないが同案は非常に關心を持つて檢討した、多分ヨーロッパにとつては極めて重要性のあるイニシアチーヴだと考えていたろうと思う」と述べた

東獨とソ聯は

一層緊密化

スターリンの返事

【ベルリン十日UP】ソ聯邦首相スターリン氏は歐洲における聯合國戰勝記念に際し東獨政府から送られた祝電の返事として次のようなメッセージを東獨政府宛送つた

ドイツ民主共和國とソ聯邦の親善關係は吾々國民のため、はた又平和愛好諸國家との協力のために今後一層緊密化するものと確信している

眞の平和確保には

强力な軍備が必要

前ドイツ米軍政長官言明

【ロンドン十二日UP】前ドイツ米國軍政長官ランデス・クレイ將軍は西歐諸國は戰爭なくして

吾々が强ければ强い程恒久的平和の確保が得られるのである

と言明した

佛國系の共産黨を

法的に認め得ず

モナコ候國同黨本部彈壓

【モンテカルロ十二日UP】モナコ候國は國內の共産黨佛國系を法的に認めぬ旨宣言し共産黨本部を急襲し政治保安局員百六十名が出動し五時命令を受けて動員されたが、發令直後約二百五十名の共産黨員は今回の彈壓を不法なりとして抗議のポーズを行うと發表した、共産黨員は屢々活動を中止する樣警告されていたにも拘らず、今日まで命令に從わなかつたものである

戰爭挑發の運命に

正確な報告を

獨逸邦審議會で對ソ訴願

【ボン十二日AFP】獨乙聯邦審議會は百五十万人の獨乙戰爭補償の運命に關して正確な報告をドイツ官廳に提供する樣ソ聯政府に訴願する件を本日滿場一致可決した

アデナウアー外相は去る五月五日に同樣の要請を行うことを國會で聲明したが獨乙聯邦審議會は右に賛成した

諸威國祭日まで

滯在を延期

聯事務總長

【モスクワ十四日AFP】トリグブ・リー國聯事務總長は五月十七日のノルウエー國祭日までモスクワに滯在期間を延期することに決定した、同日リー氏はオスロ市にて祝賀に參加する予定

モスクワの三年を回顧

文化革命に大馬力

「馬」にされる知識階級

(11)

大佛次郎

その店の前まで來ると、躊躇してるやうであつたが內へ入つた。

尾行してる方の鞍馬天狗は、何の店だらうと思つて怪しんで近寄つて見たのだが。あるひは疲れて休むつもりなのかも知れない。

もう店の內へ片付けてあつた床几に腰かけて、店の老婆が茶をくんで出そうとして爐の傍で動いてるのを、疲れたやうな樣子で見まもつてるのである。

家の橫手にあつた窓のところまで行つて、鞍馬天狗は恐そつと覗いて見ると行燈の暗い光が、橫顏にあつてる。花のやうに白くて美しい橫顏である。その顏がどことなく淋しさうに、憂ひを含んで見えるのは、薄暗い光の加減であらうか？これが、この間雄々しく鞍馬天狗へ短筒のねらひをつけた宗像左近の娘と同じ人であるて、こんなに弱々しく見えるのだらうか？

茶を運んで來てから老婆は、氣が付いたと見えて、行燈をこの優しい客の傍に持つて來ようとした。その動作を見て、客は驚いたかの樣に斷つてゐた。そこに置いてあつて結構明るいのだし、姿は要らないからといふのである。また老婆がこの邊に見られない氣高い姿を不審に思つた樣に、いろ〳〵と話し掛けやうと試みるものを娘は避けてゐる樣であつた。無口で優しく微笑むだけで「お一人でいらつしやいますか？」

といふ問ひに

「こゝへ、いづれ、迎への寺が參る筈です」

と、言葉少く答へ、夏の晩の事で、まだ戶もあけ放たれたまゝになつてゐる入口から外へ視線を外らしてゐた。

その言葉が、窓の外にゐる鞍馬天狗の胸に呼び起したのは、村尾眞月の若々しい顏であつた。

（あの男がこゝへ來るのだらうか）

また、知らずに自分が入つて來て變な立場——惡くすれば三枚目の喜劇的な役廻りになるものを、鞍馬天狗は笑ひかけた。

一本道で、恐しい敵に遭つたやうに、急に鞍馬天狗は道を引返し始めた。

道端の、このあたりに竹藪の中に隱れてから、初めて心を落着けて、その人が通るのを待ち伏せた。

「正しくあの女だつた。何の用事があつて、どんな所へ來たのか？　どこへ行くのか？　怪げんな事だ。これから夜になつて會計淋しくならうといふのに。

この道が醍醐から木幡の方へ出るのだわかつているが、木幡の伯父の家へ行くとしても、こうして獨りでそれも別の道もあるのに、わざと嶺傳いをしてこんな淋しいところを拔けて行く筈はない。距離にしても、木幡までは女の足で歩いたら夜中までかかるであらう無論、何か別の目的があり、どこかこの近邊に行くものにちがいない。

好奇心だけではなかつた何か、鞍馬天狗の尾行にかかりながら幸福を感じていた。どんな事になるかは知らないけれども、何かしら心が樂しいのである。

飛出して前に立つて話しかけようと思へば、それも出來る筈であつた。勿論、そんな事はしない。しかつて吃驚させるだけなのであるしかし、そうも出來ようといふのは、愉快なものに違いない。いや、この幸福な心持は、もつと他の理由から湧いて來ているのだ。

胸の中に、泉のやうにこんこんと、わけもなく來てるるのだ。抑へやうとして抑へられない。

もう、とつぷり暮れて來た淋しい道で、山も森も輪郭を黑く浮かしてるるだけだつた。星だけが空に明るい。蜜蜂が一度に空にあがつたやうにおびたゞしい數である。

この晩、宗像左近の娘の顏を、鞍馬天狗が多少はつきり見ることが出來たのはしばらく行つて、次の部落へ入つてから、往來に面した荒物屋で駄菓子などを賣るるし、床几もあつて來てるるのを、鞍馬天狗は氣附いたからである。

文化革命に大馬力

「馬」にされる知識階級

國家の外面的姿勢はひろく展開した

問題の消極的な面は比較的明瞭であるが、しかし一そう深い意味をもつてレーニンは「世界知識人會議」でソ聯の偉業イリア・エレンブルグは「ソ聯の文化は西歐知識人の理解を絶している」と注目すべき言明を行つたブルジョア文化はもはや存在しない、自動車や冷藏庫に外ならない、積極的な面ではこのやうに文化は人類に顯著な進歩をもたらしたと言うことが出來るであろうと思う

胃ぶくろは空つぽ

一九四八年ポーランドのクラカウ（國のドイツのブレーメン）で開かれた有名な「世界知識人會議」でソ聯の偉業イリア・エレンブルグは「ソ聯の文化は西歐知識人の理解を絶している」と注目すべき言明を行つたブルジョア文化はもはや存在しない、自動車や冷藏庫に外ならない、積極的な面ではこのやうに文化を誤張し、西歐の文化的巨人たちを、西歐は理解し高く評價しているのになぜ今日のソ聯式文化を西歐は理解できないのだろうかと、エレンブルグはソ聯文化を誤張し、西歐の文化的理解力を過小評價しているとおもう

ソ聯外相と會談

【モスクワ十二日AFP】リー國聯事務總長はモロトフ、スターリン、ヴィシンスキー、ヴィシンスキー外相と會談したが、會談は一時間半に亘つて行われた

リー事務總長

リー氏の赤都訪問

世界平和に寄與

期待を述べるル末亡人

【レーク・サクセス十二日UP】エリアノール・ルーズヴェルト夫人は今日新聞記者團との合同會見で「トリグブ・リー氏がモスクワまで行くことになつた旅行は、恐らく東歐西歐間に開いている破目を塞ぐ何らかの新しい暗示を與うるものと信じています」と述べ、二大ブロックの對立は漸次緩和されるものと信じ、早急に和解されるとは思つていない、若し民主國家群が世界にそのすべてを求すなら吾々にはいかなる他のブロックより良いものがあり、これによつて原子力管理の如き基礎的問題を討議し解決出來るやうな素因を作ることになると思います」と語つた

Dr. ATALIBA ALVARENGA
Hotel Martins
Curitiba Est. Paraná

民事刑事訴訟　その他法律關係一般に應ず
辯護士　ドクトール
アタリーバ・アルバレンガ
事務所　パラナ州クリチーバ市ホテル・マルチンス

商賣人
Cardoso Faustino & Cia. Ltda
に告ぐ
ベルギー製アラーメのアルベール（No 13-5 33 kg. o 26 kg.）同米國製（No 12.5 40 kg.）他アラーメ・リーメ各種、ペペラドーア、麻繩、ベルベン、金物、雜貨小間物一切、クマニ製造術も有格安に提供して居ります
Rua Paula Souza. 396 Fone 4-8803 S. Paulo

伯國の珈琲地帶のお求めなら
ゴヤス開發合資會社
絕對の權威
聖市アベニーダ・ランゼル・ベスターナ廿八番
現地事務所　ゴヤニア市八番街四四番

お知らせ
聖人降誕會
五月二十一日午前十時より開始
淨瑠璃　諸藝飛入勝手次第歡迎
聖市ジャバクワラ、オニブス終點
本願寺說教所

Casa de Saúde Maternidade
"ROCHA LOURES"
日本人看護人及看護婦居ります
日本の產婆學校卒業
二十年の經驗を有する日本人產婆も居ります
ロンドリーナ市
マット・グロッソ街カンパラ園の角

社告
新取次人　清水庫次郎
中央線モヂ市ドクトル・デオダット街四五六
現在迄モヂ市中田商店に取次を依賴致しておりましたところ今度全店移轉されましたので右を新取次人として依賴致すことになりましたから相變らず御引立御愛用の程お願い申上ます
モヂ方面在住
讀者各位
伯刺西爾時報社

謹告
本社移轉先（社屋）番號變更
先般廣告をもつて御通知致しました本社移轉先、社屋番號一二五番は市役所よりの通知により一二七番に變更決定致しましたから今後御手の通信及びその他の御用は左記宛に御願い申上げます
伯刺西爾時報社
聖市エリオトロポス街一二七
郵函 三一四八
（從來の通り）
NOTICIAS DO BRASIL
Rua Heliotropos, 127
Cx. Postal, 3148 - São Paulo

農業欄

來年は作付減少か

棉作地帶よりの報告

棉作は非常に悪く、農務局や棉作者等の收穫予想の半分以下の實收にて、約九方コントス以上の差額で、全地方の綠一帶では暫く買付けを控え居つた程、昨今ボツボツ取引を始めている、當地方の棉花減收の原因の主なるものは、多雨なりしと加里不足によるが時付に際し精選消毒せざる種子を多く使用されたるによると見られている

ランシアリヤ地方　は現在實綿五五、〇〇〇の値段である一般に多雨と消毒不足のため昨年の綿實よりも悪く殊に四月の多雨にて約一割の減收を見た、一時に耕付に際し種子の需要増加せられたため、消毒不充分なる種子を使用せるによりロザーダが非常に多く發生した、或地方ではアルテール三十アローバの收穫もなく、借地料も拂えず、地方商人にて適當なる者の損害も莫大である

カンピーナス地方　の綿資は昨年と變らず、取引相場、六、〇〇〇で開始された四月の多雨にて收量及び品質を悪化され、現在の處市價が變らざるため、未だ棉作に希望を持つている

サンタドミンゴ・プレット地方　は現在の値段五三、〇〇〇なるも、去る五、五〇〇なす、去年十月末より十一月初旬に時付けし棉作は非常に良收穫であつたり、當地方の大部分が時付けし十一月中旬以後の棉作は甚だ生育悪しく結實少なき狀態である

種類　棉花は現在栽培されているものにカンピーナス附近でよりヴァーヨス附近ではローム・ピュウティ種が多い、この種は成育旺盛にして抵抗力強く早生で一年目より結實を見豊産なり、果形中位、果皮は黄色の地に鮮麗なる紅色を呈す、果肉柔細密、多收にして甘味芳香に富み、甚だ美味なり、現在の處最も推奨さるべき品種である、またヴァオ・ピュウティ種は生育旺盛なれども豊産なるも、氣候土質に甚だ敏感である、早生種で豊産、果形中位、採收後二十日位貯藏後炊く時は芳香を發し美味なり、カヨルドン地方に栽培せらるゝ好くなるのを待つため現在貯藏し仕切りを好まず、綿花品質は昨年より良く纖維が一般に長い様に見られるも、採摘期間中降雨多くしばしばありマメドスが多い、五月に入りても未だ降雨あり、新農藥劑を危險視して使用するもの減じ、未だ從來のアルセナートやセルデはカルピーナス種は勿論テキサス種よりも、良成績を擧げたことを多く聽められた、また成育中はセルセダユシロの被害も多かつたが、棉作者は新驅虫劑の中毒を懸念して使用を控へた者多かつた

アバレー地方　は現在五大、〇〇〇より六〇、〇〇〇の相場にて取引が開始されているが、綿花品質は昨年より悪い、大體分はカンピーナス種が時付けられたが、新驅虫劑の中毒事件にて、消毒作業が充分行届かざりしため、ブロワカ、クートの被害多く、殆んど予定收量の半分に達せず收支償はざる狀態なりと

マリリア地方　では現在の値段平均五七、〇〇〇であるため大多數の棉作者は相當の收穫を見、一九四〇年度には三百十七噸の綿絹類を輸出して居つたのが、一九四六年度には九万四千四百六十八噸の綿絹及び其の製產品を輸出するに至つた、然し、一九四六年には既に輸出激減を來し、其翌年よりは次第に綿價暴落し、養蠶業者は生產費にもならざるに至り、終に他へ轉業するの止むなき情態となつた、夫れ以後は僅かに或る數の日本人農家により繼續され、國内の機業者へ供給して居つた、然し其後世界生糸市場が常態に復し、相場も安定し、伯國の綿絹類輸出國消費及び輸出向きにも昨今の相場にて生產費、償ふ迄に好轉し、再び養蠶熱が出て來たのである

聖州農務局養蠶課發表による一九四九年度の飼育蠶種數量を見ると次の如くである

部名	グラム數
バストス	六一、二五三
バウルー	四七、七五九
ガリア	四三、五三〇
アルチナ	二七、八七五
マリリア	九、〇〇〇
リンス	一〇、八三五
ペレイラ・バレト	七、六六五
ランドルポリス	七、二六五
沿岸山脈	五、九〇〇
ブロートソン	四、六二〇
ガルサ	四、五五五
アラックアラ	三五、九九八
其他	九、八〇〇

右表の如くバストス以下マリリアの五部にて全養蠶種の約七割三分を飼育し居れり、然して聖州内の養蠶業は僅かに一ケ月半の女子供の仕事で、蠶種卅グラムより約六十キロの繭を生產するが、聖州產の繭は約十三キロ半にて生糸一キロを得ている、然し良質の繭なれば九キロにて生糸一キロを得らるる故、當國の養蠶業今回再興し、世界の養蠶國と肩を並べられるに至れる際、養蠶上に繭及び蠶種並に桑樹等の改善を計り進展すべきものである

新流行の苹果栽培

今月より植付時季

伯國に於ける新興果樹、苹果の栽培に就いて、多方面よりの問合せが殺到せるにより、其概要を記して見る

氣候　苹果は温帶的氣候に適するも、亞熱帶地方に於ても經濟的栽培が出來る、其地方にては苹果樹の休眠期を與える必要上、冬期即ち六、七月頃を氣候と夏季の氣候が判然と區別のある處を吐とする、海拔は八百米より二千米迄の地帶に栽培出來る、聖州にてはマチケラ山脈に沿ふカンポス・ドゥ・ジョルドン、海岸山脈に沿ふ聖州の南部地方其他ミナス州に接するモヂアナ、プラガあテーナ、或はパライーバ渓谷等であるが、氣候の暑をカンピーナス附近よりジュンジアイ、モヂ附近にも栽培出來る

土地　肥沃なる粘質砂土にしても土深き、排水良き石灰質に富む處に適す、地勢は東又は北に展開し語り充分太陽の當る地で、南風のフリーアーセンを完全に防げ、場所を可とするこれに對してはユーカリプト等の樹で防風林を作る必要がある

種類　苹果の品種にて聖州に栽培されているものにカンピーナス附近よりヴァーヨス附近ではローム・ピュウティ種が多い、この種は成育旺盛にして抵抗強く、結實は二年目より四年にて收穫量は中位である、果形中型にて發果鮮紅となり果肉柔軟、多汁甘味強く美味なり、市場にても非常に好評を博しているセルゲンダフト種は高性ローム・ピュウティ種に類似して居る點が注意に取扱つてよい品種である、マン種は生育甚だ旺盛なれども豊産なるも、果形極めて大、果皮は黄色の地に紅色を呈す、果肉柔く多汁なれども甘味乏しく、これらの他にゴールデン・デリシアス、黄色林檎）グレンデル・レッド等の品種がある

植付　土地は植付前に於て叮寧に耕耘、整地し、傾斜地の場合は等高線に伴い植付線を定め、四米×四米若しくは六米×四米の距離に植付穴を堀るこの距離は其土地、植付品種等により異にするも大体に於て廣き方が管理其他の作業に便宜なるのみならず割合に久しく雜穀類の間作が出來る、植付穴は植付苗木の大小により普通一米四方の大きさで、深さ八十センチとし、穴堀後五、六ケ月其儘となし、風化作用を充分になさしめ、植付一ケ月程以前に堆厩肥其他の肥料を土地の肥瘠に應じて穴中に施し、植土と充分に混和する、各穴に對する施肥標準量は二十乃至三十キロの堆厩肥、若しくは二乃至三キロの綿實粕、一キロの骨粉及び二乃至四キロの石灰若しくは草木灰を可とす

植付法　植付期は五月より九月を適宜とし、夕方などの涼しき日に植付ける、植付用苗木は、優良品種の接木せる一年生のものを、叮寧に剪定手入れせる苗木にして、植土を充せる植付穴の中央へ叮寧に植付け、後根元を足にて充分踏み堅め低き圓形を作り、其處に灌水して後乾草又は藁の如きものにて根元を覆ひ置く　（續く）

養蠶業の復興

伯國殊に聖州の養蠶業は第二次大戰中、偉大なる發展を見、一九四〇年度には三百十七噸の綿絹類を輸出して居つたのが、一九四六年度には九万四千四百六十八噸の綿絹及び其の製產品を輸出するに至つた、然し、一九四六年には既に輸出激減を來し、其翌年よりは次第に綿價暴落し、養蠶業者は生產費にもならざるに至り、終に他へ轉業するの止むなき情態となつた、夫れ以後は僅かに或る數の日本人農家により繼續され、國内の機業者へ供給して居つた、然し其後世界生糸市場が常態に復し、相場も安定し、伯國の綿絹類輸出國消費及び輸出向きにも昨今の相場にて生產費、償ふ迄に好轉し、再び養蠶熱が出て來たのである

聖州農務局養蠶課發表による一九四九年度の飼育蠶種數量を見ると次の如くである

部名	グラム數
バストス	六一、二五三
バウルー	四七、七五九
ガリア	四三、五三〇
アルチナ	二七、八七五
マリリア	九、〇〇〇
リンス	一〇、八三五
ペレイラ・バレト	七、六六五
ランドルポリス	七、二六五
沿岸山脈	五、九〇〇
ブロートソン	四、六二〇
ガルサ	四、五五五
アラックアラ	三五、九九八
其他	九、八〇〇

右表の如くバストス以下マリリアの五部にて全養蠶種の約七割三分を飼育し居れり、然して聖州内の養蠶業は僅かに一ケ月半の女子供の仕事で、蠶種卅グラムより約六十キロの繭を生產するが、聖州產の繭は約十三キロ半にて生糸一キロを得ている、然し良質の繭なれば九キロにて生糸一キロを得らるる故、當國の養蠶業今回再興し、世界の養蠶國と肩を並べられるに至れる際、養蠶上に繭及び蠶種並に桑樹等の改善を計り進展すべきものである

大都市附近に於ける

果樹園藝の經營

（一）

大都市例へば聖市、リオ・デ・ジャネイロ、クリチーバ及びペーロ・オリゾンテの如き附近に於て、果樹園を經營も、果して成敗一得失や又現在の栽培家は其經營を持續し得るや又は興味ある問題である、經濟學の原則より云へば都市附近の農業組織は粗放より集約に更らに精密農業に移るは一般にして、其極度に至れば工業化するに至るものである、農業經營に當り土地其資本、勞力の三要素の必要なる點は論を俟たざる點にして、大都市附近にありて地土は往々狹小となり、地價の高騰は已に甚だしく勞銀と之が伴ひ高騰し、多額の資本を投ぜざれば農業の經營に不可能なりなどの際、果樹園藝の如き比較的廣面積を要する企業は、殆んど望み得られざる點如く大都市附近に於ては、果樹園經營より利益の收益を收め其栽培面積の擴充を計らんとしつゝある現象を見得らるる

大都市附近と稱するも其區域に於ては更らに區域を廣められ、北はピエテイラ附近、東はペンニャ附近、西はピエテイラ及附近を限界として聖市の近郊地と稱せられしも、現在にては更らに區域を廣められ、北はピエテイラ、アサペイア、南はサント・アマーロ、サン・ベルナルドより、ペロピーレス迄、東はイタケーラよりモヂ迄、西はコチアよりサン・ロッケに至る一帶の地を稱して近郊地と目せられ、汽車又は自動車によりて二時間以内に到着し得る地域を大都市附近と見られている

一、經營の方法

現在大都市附近に於ける果樹園と雖も有名なる處は隨處に見らるるも、其經營法は必ず特殊の方法あるべく、遠距離經營者に比し利益上不利の點多きを以て、成るべく生產に關する障害を除去し之を有利轉換せしむる樣努力する必要がある、殊に大なる地積を得る能はざるは、單に地價の高きのみにあらずして、其經營上費多勞力は、地積の廣きに從ひ多く要するを以て勞ひ面積を縮少せざるべからざるにいたるものである、果樹園中其栽培の比較的粗放の苹果、柑橘の如きは、一戸の經營面積擴大に適するものであるも、大都市附近に於ては大抵小面積に限られるを見ても、大抵場の從ひ副業的に經營し得らるるに足る、この小面積の栽培によりて一家の經濟を維持せんと欲するには、自然一家面積よりも多くの收入を擧げんことを心掛けざるべからず、故に其經營は專業的の感は主業的になすべきか、副業的に止むべきかは又考慮すべき問題である

果樹類には其種類の如何を問はず、成木時代に至れば相當の手數を要し、資本を充分にすると同時に相當なる計畫し下に栽培を試むるにあらざれば、其目的を達することを能はざるものである、副業栽培の如きは自然其業務執行に當り、閑却するの止むなきに至る憾合多く、彼の蔬菜又は花卉類の栽培と稍趣を異にしてゐる、素人は部會から縁なる果樹栽培の餘暇に能く管理し得られるものなれども、果樹の如き永年生植物即ち其果物を最大眼目として、經營せざれば目的を達する能はざるの困難なるを覺ゆるものである、果樹園の經營如何に有利なるも、苹果の栽培に適するも、亞熱帶地方に於ても經濟的栽培が出來る、其地方にては苹果樹の休眠期を與える必要上、冬期即ち六、七月頃を氣候と夏季の氣候が判然と區別のある處を吐とする、海拔は八百米より二千米迄の地帶に栽培出來る、聖州にてはマチケラ山脈に沿ふカンポス・ドゥ・ジョルドン、海岸山脈に沿ふ聖州の南部地方其他ミナス州に接するモヂアナ、プラガあテーナ、或はパライーバ渓谷等であるが、氣候の暑をカンピーナス附近よりジュンジアイ、モヂ附近にも栽培出來る

土地　肥沃なる粘質砂土にしても土深き、排水良き石灰質に富む處に適す、地勢は東又は北に展開し語り充分太陽の當る地で、南風のフリーアーセンを完全に防げ、場所を可とするこれに對してはユーカリプト等の樹で防風林を作る必要がある

種類　苹果の品種にて聖州に栽培されているものにカンピーナス附近よりヴァーヨス附近ではローム・ピュウティ種が多い、この種は成育旺盛にして抵抗力強く早生で一年目より結實を見豊産なり、果形中位、果皮は黄色の地に鮮麗なる紅色を呈す、果肉柔細密、多收にして甘味芳香に富み、甚だ美味なり、現在の處最も推奨さるべき品種である、またヴァオ・ピュウティ種は生育旺盛なれども豊産なるも、氣候土質に甚だ敏感である、早生種で豊産、果形中位、採收後二十日位貯藏後炊く時は芳香を發し美味なり、カヨルドン地方に栽培せらるゝ好くなるのを待つため現在貯藏し仕切りを好まず、綿花品質は昨年より良く纖維が一般に長い様に見られるも、採摘期間中降雨多くしばしばありマメドスが多い、五月に入りても未だ降雨あり、新農藥劑を危險視して使用するもの減じ、未だ從來のアルセナートやセルデはカルピーナス種は勿論テキサス種よりも、良成績を擧げたことを多く聽められた、また成育中はセルセダユシロの被害も多かつたが、採收後炊く時は芳香を發し美味なり、カヨルドン地方に栽培せらるゝ好くなるのを待つため現在貯藏し仕切りを好まず、綿花品質は昨年より良く纖維が一般に長い様に見られるも、採摘期間中降雨多くしばしばありマメドスが多い、五月に入りても未だ降雨あり、新農藥劑を危險視して使用するもの減じ、未だ從來のアルセナートやセルデはカルピーナス種は勿論テキサス種よりも、良成績を擧げたことを多く聽められた、また成育中はセルセダユシロの被害も多かつたが、採收後炊く時は芳香を發し美味なり、カヨルドン地方に栽培せらるゝ

以上述べたるが如く概して販賣上に有利なるも、生產上不利の點多きを以て、成るべく生產に關する障害を除去し之を有利轉換せしむる樣努力する必要がある、殊に大なる地積を得る能はざるは、單に地價の高きのみにあらずして、其經營上費多勞力は、地積の廣きに從ひ多く要するを以て勞ひ面積を縮少せざるべからざるにいたるものである、果樹園中其栽培の比較的粗放の苹果、柑橘の如きは、一戸の經營面積擴大に適するものであるも、大都市附近に於ては大抵小面積に限られるを見ても、大抵場の從ひ副業的に經營し得らるるに足る、この小面積の栽培によりて一家の經濟を維持せんと欲するには、自然一家面積よりも多くの收入を擧げんことを心掛けざるべからず、故に其經營は專業的の感は主業的になすべきか、副業的に止むべきかは又考慮すべき問題である

果樹類には其種類の如何を問はず、成木時代に至れば相當の手數を要し、資本を充分にすると同時に相當なる計畫し下に栽培を試むるにあらざれば、其目的を達することを能はざるものである、副業栽培の如きは自然其業務執行に當り、閑却するの止むなきに至る憾合多く、彼の蔬菜又は花卉類の栽培と稍趣を異にしてゐる、素人は部會から縁なる果樹栽培の餘暇に能く管理し得られるものなれども、果樹の如き永年生植物即ち其果物を最大眼目として、經營せざれば目的を達する能はざるの困難なるを覺ゆるものである、果樹園の經營如何に有利なるも、苹果の栽培に適するも、亞熱帶地方に於ても經濟的栽培が出來る、其地方にては苹果樹の休眠期を與える必要上、冬期即ち六、七月頃を氣候と夏季の氣候が判然と區別のある處を吐とする、海拔は八百米より二千米迄の地帶に栽培出來る、聖州にてはマチケラ山脈に沿ふカンポス・ドゥ・ジョルドン、海岸山脈に沿ふ聖州の南部地方其他ミナス州に接するモヂアナ、プラガあテーナ、或はパライーバ渓谷等であるが、氣候の暑をカンピーナス附近よりジュンジアイ、モヂ附近にも栽培出來る

土地　肥沃なる粘質砂土にしても土深き、排水良き石灰質に富む處に適す、地勢は東又は北に展開し語り充分太陽の當る地で、南風のフリーアーセンを完全に防げ、場所を可とするこれに對してはユーカリプト等の樹で防風林を作る必要がある

種類　苹果の品種にて聖州に栽培されているものにカンピーナス附近よりヴァーヨス附近ではローム・ピュウティ種が多い、この種は成育旺盛にして抵抗力強く早生で一年目より結實を見豊産なり、果形中位、果皮は黄色の地に鮮麗なる紅色を呈す、果肉柔細密、多收にして甘味芳香に富み、甚だ美味なり、現在の處最も推奨さるべき品種である、またヴァオ・ピュウティ種は生育旺盛なれども豊産なるも、氣候土質に甚だ敏感である、早生種で豊産、果形中位、採收後二十日位貯藏後炊く時は芳香を發し美味なり、カヨルドン地方に栽培せらるゝ

聖市一般市況

穀物取引所提供（五月十日現）調

珈琲（靜）

現物（十キロ）
四級品モーレ　一四、〇〇〇
四級品（グーロ）　一三、五〇〇
上級品（リヨ）　一三、〇〇〇

棉花（靜）

現物（十五キロ）（部）
六級品　一八
五級品　一五―一七
七級品　一二―一四

雜穀

◇米（大キロ）（卸）
アマレロン極上　一、二〇〇
特上（四）　一、一〇〇
最上　一、〇〇〇
上　九〇〇
アグーヤ　極上　一、二〇〇
特上　一、一〇〇
最上　一、〇〇〇
上　九〇〇
カテテウラ・グランデ　特上　一、一〇〇
普通　九〇〇
メイオ・アモーラ　特上　一、一〇〇
キレラ　普通　九〇〇
◇フェジョン・セーカ　一、二〇〇
ビゲーラ・ヴェルーカ　一、一〇〇
ルンボ　一、〇〇〇
ミシピ・ミロルス　一、〇〇〇
トーゾ　一、〇〇〇
フエジンニョ　一、〇〇〇
ムラジンニョ　一、〇〇〇
ロショニョ（最上）　一、〇〇〇
バタタ・アマレーラ（六〇キロ）（部）
州産　特等　一五―一六〇
一等　一四―一五〇
二等　一二―一三〇
◇セボーラ（四五キロ）強州産　一、一〇〇
南太河州産一等九―一、〇〇〇
◇アメンドイト（二五キロ）特上　一、一〇〇
タター　最上　一、〇〇〇
等　一、〇〇〇
◇ミーリョ（六〇キロ）特上　一、一〇〇
アマレーリニョ　七四―七五
アマレーロ　七七―八六
アマレロン　五五―五六
◇アーリョ（キロ）（）
二等　一、一〇〇
三等　一、〇〇〇
◇マンヂオカの粉（六〇キロ）部州産プレカー等　一、一〇〇
二等　一、〇〇〇
◇アルファファ（キロ）州産　特等　一、一〇〇
最上　一、〇〇〇
◇マモナ（キロ）（強）
モランゴ・メヂア・アランヂ　二、五―二、三〇

Alfaiataria Paulista
Rua Hipia, 29 [Moóca]
São Paulo

急募　工場に働く方丈夫で確實な方廿五才より卅四五才まで、獨身者又は入用、サントス市アベニーダ・パンアメリカナ二三一五　山本海産物製造場

募集　男職人二、三名　委細面談、又は書面にて申込み下さい　御一報下さい　御通知致します

急募　經驗あるバツサドール　一名　又は若き婦人可（住居は完備）熟練職人は優遇致します　TINTURARIA CRISTAL　聖市ペネダット・セザリオ街一五（ベンニヤ區）

Escritorio Trolesi
Dirigido por
Trolesi & Franco
Rua Mercurio, 61 4.º and. s/ 24
Tel. 3-9837 - S. Paulo

商事々務一般　商業簿記並に會計經營經理相談事務一切　トロレジ・フランコ共營事務所　聖市メルクーリオ街六一番　四階二十四号室

Curso João Mendes　日語日本人專門教授　讀、書、會話　一ケ年卒業　時間七三〇―九三〇迄

ブベリアール農藥品の廣告中フオスフエルノ20の次に「他藥劑の樣に危險性を帶びて居りません」の字句は去る十日本紙掲載取消致します

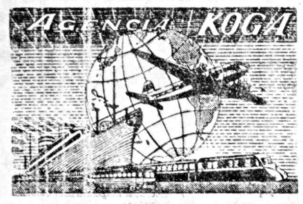

懐かしい故郷の父母は

皆さんの訪問を切望して居ります

▽既に約二十回に亘り訪日者、歸國者達を母國に送り出したアゼンシヤ・コガではより良きコース、途中の連絡、東京でのお世話等に万全の努力を拂つて居ります

▽目下どし〳〵收穫後の訪日者の申込を受けて居ります

▽空路往復の方には特に途中の滯在費として五〇弗のサービスいたします

▽訪日コースは大體の左の通り

A　PAA超大型機で往復　旅費四五、〇〇〇、〇〇〇内外（所要日數一週間）

B、聖市―サンフランシスコ間　空路PAA機　サンフランシスコ―横浜間　APL豪華船往復　特三　二四〇、〇〇〇　三等　一〇〇、〇〇〇（所要日數拾八日）

B、サントス―横浜間南阿經由RIL船直行

往復　貳等　二二、八〇〇、〇〇〇　所要日數全　三等　一五、〇〇〇、〇〇〇（七十名位）

▽來年訪日御滯望の方は先づ申請書を是非共出し置かれる樣おすゝめ致します

母國訪問の御申込は　是非アゼンシア・コガへ

▽御注意＝左記の場所に擴張終轉しますから御承知下さい

公認　アゼンシヤ・コガ

Matriz: Rua Tabatinguera 83 Fones: 2-8101 e 3-1948
Filial: Rua Salvador Feijó 149 Fones: 2 5179 e 2 5179
São Paulo

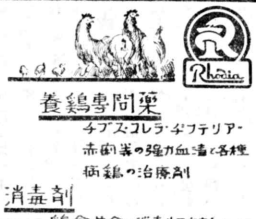

〃眞正武道〃への全伯大會

一線一團体選手は七名

「個人」の自由出場を認む

全伯青聯の大會要綱決る

終戰後初の全伯剣道大會である全伯青年聯盟主催、本社、昭和、中外、輝四社後援の第一回全伯青少年武道大會が來る十七、八の兩日パカエンブー演武場に於て開催のことは既報の通りであるが、大會開催に當つての細則が、去る十四日、關係者一同協議の上最後決定を見た

一線一團体が選ぶ七人の精鋭が代表の名に於て爭ふべき剣檜の作方は：：更に個人試合に自由出場が認められ、段級、少年別に五百の剣士が演武場狹しと昭和武者絵巻とも、見事なものがあろう大會の華「團体試合」の選手選拔戰が早くも各地に於て活潑に行われてゐるが、パウリスタ線のマリリア、ガルサ、ボンペイア、ツパン及びツパン奥地には練習に練習を重ね來つた古豪、俊英雲の如く定めし激甚な予選が展開されるであろうし、奥メロ剣道界のブ・ブルダ・テ・アマラヤード、ブエンセスラウも同機花形選手たちは「狹き關門」を目指してひた押しに押しまくるものがある、ノロエステバラナ、サ・ゴヤス、聖市（近郊も含む）中央線、と二段以下の剣士を擁した各軍の伯伯する實力眼は蓋し伯國に於ける斯界の最高峯を行くものであろう

申込締切の期日は六月五日まで、姓名、住居、段級位、年齢を明記の上、全伯青聯本部宛、一切の問合せは同所宛

四社後援

〃世界の天長節〃として

ア・アルバレンガ氏の祝辭など

北巴二植民地の奉祝豪華版

北巴の本和郷ローランヂヤ及びアラポンガスでは、夫々去る四月二十九日、後者は五月一日日本人會及び青年會の人々が中心となつて天長節遙拜式、及び祝賀大運動會を盛大に開催した

特にドゥトール・アメリーバ・アルバレンガ氏が兩植民地に臨席の上、大要左の如き祝辭と、日本人絶讃の言葉を贈つて、一層に感銘を與へた

四月二十九日の天長節は獨り日本人の天長節ばかりでなく、廣く世界の天長節であると思います、實に此処に日本人の皆様が昨日より今日にかけ、天皇陛下の誕生日をお祝ひし祖先を尊び親を敬ふ心は世界の人類世界の民族をも愛し合ふ心で人として最も美しい姿であります

二十年の山奥より朝う暗い中より老人も婦人も子供も此の運動場に集合して國の元首の誕生を祝ふ國民が世界中何處にありましようか、實に日本人だけで日本人でなくて絶出來ない精神であります、其の美しい氣持があつてこそ十六年前何も無い此の原始林の中に入り立派に開拓されたのであります、私は昨日より今日にと日本人の皆さんの此の美しい姿を見てむから嬉しく思ふと同時に、日本人子弟は日伯關係の教育を受け良き日系ブラジレイロとして成長し當伯國の産業工業商業あらゆる部門の發展に努力奮闘せられつゝありサンパウロ州、ミナス州バラナ州、マット・グロッソ州の僅々二三十年間の發展向上は驚く可きもので、多くは之れ日本人移民の力に依る事絶大なるを認めます、どうぞ今後共に緊張つて下さい

祝賀運動會に入つても、日本人らしく、規律正しく、一家一村挙つて、和氣靄々と樂しむ線に、ドゥトール

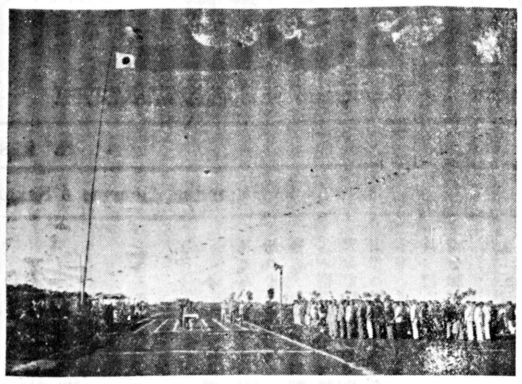

日盛のスガンポンガラアは眞寫

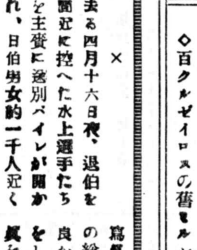

舊紙幣を更に回收

五〇ミル・と百ミル・

年末迄は割引なし

以前に發表した回收すべき舊ミル紙幣は殆んど回收濟みとなつたが、來る六月一日からは他の二タンパのミル紙幣を回收することになつたから、左記の舊紙幣も全部今年末迄には所有者は新紙幣と交換されるよう、尚左記以外のミルレイス紙幣も登部今年末までに回收する筈であるが、來年からはこの舊紙幣を交換する割合は逐月縮小されて來る六月中旬竣工の豫定である

舊ミルレイス紙幣エスタンパ十七A

舊ミルレイス紙幣エスタンパ十七A

夢よもう一度

追はるゝは名投手

異色版〃伯製宮武〃の行方

拳深む聖市の街、窗に、婚約者の邦人青年を尋ね求めて歩む、憂愁の美しきブラジル乙女が居た、訊けば、エンゲーニョ・ジュングの夢も悲しき物語り

居ります、もう一度會つてお話しをしなければなりません、聖市に居ても會ひたがらない彼、乘て去られたかと思つた瞬間……、然し何もかも目茶々々にもて了ふ拳銃を今は棄て去りました、メルカードの仕事も嫌だと云つてました、行つて見ても居りません、フイランド・メーに歸ると云つて私から去つて行つたきり……、美しい「二人の家」もガヤガヤワに建築中だと云つてましたが、私は見てゐません、御存じですか？　今年中結婚する筈だつたんです非常に優しくて潔白なオコーロ・ミナミに、他に戀人だなんて……、彼は私より年下、だがそんなことに「不幸」が潜むなんて考へたくありません私の愛はちやんと結婚を認めてゐました、彼の家族が許さなかつたのでせうか、知りたいことばかりで今は一ぱいなのです

去る十三日のパ紙の「讀者寄書」に「二世から一言」として在伯中の飛鳥氏對して完全に自己の無能振りを發揮した一文を見て、二世の中には此んなにも聞抜けた頓馬が居るかと驚いた次第である大体君のビントのはづれた考へが伯人社會一般の代表としてスポーツを通して日伯親善に盡した飛鳥氏の意を文化日本の代表と、獨りよがりの餘程ポヤポヤした人種であるかを露呈したに過ぎない

ハンガイ

鶴國で最初の女のカミヨン運轉手

職業の感想は？

この間聖市に女のタクシー運轉手が現れて街の聞人連中に話題を提供したが、今度はブラジルで恐らく最初という女のカミヨン運轉手が先日聖市にやつて來た、エベスチアーナと呼ぶ彼女はゴヤス、マット・グロッソ、ミナス、リオ、聖州と廣範圍に亘る運送會社に勤め、今年取つて三十歳の女盛り、二人の子供は學校へ預け轉々と他州から他州へとハンドルを握つて…

運轉手稼業をとても好いています、子供を教育するよりハンドルの方が氣樂ですワ

と感想づらしていたが、とんだ男勝りの女性はあり現れて女性本來の職務をオロソカにされて社會の運營がオデヤンになり

聖市ジャバクワラ區の天長節

聖市ジャバクワラ區に居住する進氏らが後楯となり、青年たちの遒しい意氣の結晶になつた柔劍道場の建つたことは既報の通りであるが、去る天長節の佳日を卜し、遙拜式、道場開き、演藝會と、村民總出に賑はつた。

なほ同村の日語學校は、戰時中も總ゆる困難を突破しつゝ、休みなく續けられ來たといふ、模範的「教育の村であり、目下古今先生の立派な教鞭下に、六十名の兒童が樂く學んでゐる。

この程アアマール・デ・パラウラ支部の誕生を見るなど、今後の發展が期待されてゐる

商業往來

憲村勝長、豊作岡氏兄弟協同にて、市内メトラリオ街六一番四階二七號室に事務所を開設、不動産一切の売買、シバン會社の乘用車、ブジモントル及び貨物自動車ファルゴ其の他各種新舊自動車の販売斡旋、他に堅牢な大小金庫等の輸用にも應じます

會葬御禮

故せい儀病氣加療中の處去る五月八日午後二時八十歳にて死去仕り、翌九日プ・ブルデンテ市共同墓地に埋葬仕り候間生前厚誼に御通知申上候

尚葬儀に際しては御多忙中にも拘らず、御會葬下され且過分の御香料まで頂戴致し厚く御禮申上候

實は一々御上御挨拶申上ぐ可き筈の處、其の意を得ず乍略儀紙上を以て御禮申上候

昭和二十五年五月十日

プ・ブルデンテ市

喪主長男　船田　參みよ　全

妻　全　太四郎

四男　全

孫　全　美佐惠

孫　全　元晴

妻　全　立枝

孫　佐々木　美智子

夫　佐々木　忠弘

船田　遥子　全

孫　全　佳子

全　美佐子　全

全　忠男　全

全　宗幸　全

全　彌生子　全

孫　全　勝子　全

全　勢以子　全

全　壽一　全

全　貞夫　全

全　孝勝　全

全　米秋　全

親戚代表　西原　義作　全

全　庄山鉄造　全

全　飯田　伊太郎　全

全　佐々木　忠藏　全

友人代表　杉澤　秋雄　全

全　岩本　一郎　全

全　井上　樹義　全

全　西　謙次郎　全

全　田中　次　全

全　横山　研太郎　全

プ・ブルデンテ聯合日本人會　全

全　青年會　全

サント・エスペダト日本人會　全

故中島清公生存中は格別の御引立を蒙り厚く御禮申し上げます就きましては故人の意思を繼ぎ業務を繼續一層の努力を以て故人生前の御厚恩に酬ふべくサービス第一主義をモットーとして精勵致しますから倍舊の御引立を御願ひ申し上げます

ペンソン中島

中島敏子

聖市コンデ・ダ・サルゼーダス街一二七

電話　三―二六一〇

各位

NOTICIAS DO BRASIL

Diretor Responsável SANEMI HARADA — Diretor Adminis. e Proprietário SEISAKU KUROISHI

Fundado em 1917 — Redação, Administração e Oficina: Rua Heliotropos, 127 — Caixa Postal, 3148 — São Paulo — N.º 2.989

ANO XXXIII — SÃO PAULO, Quarta Feira 17 DE MAIO DE 1950 — Circula às Segundas, Quartas e Sextas

文藝欄

▽詩△

若人の雄叫び

ラエキア線ビダア驛

坂 光男

あゝ青年の雄叫びは
我が同胞の進軍譜
正義の民の行く道を
開くハンマの鋤鍬だ
民を我が子とし
八紘一宇の幕に
草むす屍と長みて
肺腑をつきて雄辨大會

追憶

まり江

一

思ひ出なつかしおさな頃
昭和十年船の中
らぶられた丸い船ぼんさん
一人くが眼にうかぶ

二

やさしき笑がほの船長さん
時々合つてはにつこりと
やつぱり太つた機關長さん
何時もお菓子を下さつた

三

鐵 お菓子や果物を
親兄姉に見せるのが
私の一ばんおとくいで
思ひ出してはゝ笑むの

四

お寫眞うつして下さつた
事務いんさんは今どこに
何時合つてもにこにこと
顏をなでて下さつた

五

らぶられた丸のボーイさん
子供仲間に入つては
はしやぎ廻つてほがらかに
あそんでもらつた私達

六

らぶられた丸をおりる時
手に手を取つてはお大事に
あわす笑顏はどこえやら
まぶたに涙が光つてた

七

らぶられた丸よさいつこ
船ぼんさん達どこえやら
一人しづかにしんみりと
やさしき笑顏が目に浮ぶ

逝く青春

トレス・バラス

北村都詩夫

秋の夕べの月に歎る
思ひ出の花 戀の花
涙曇 青春の
あゝ青春
瞳哀しい戀心

戀ひし思ひはちりぢりに
遠い彼方の空の涯
とどかんまゝに消え
失せて
あゝ消え失せて
胸は涙にまた曇る

秋の夕べの月に歎る
思ひ出の夢 戀の夢
失せにし戀よ青春よ
あゝ青春よ
男二十歳の
春は逝く

▽童謠△

パルミツテイロ

ジュキア線ビダア驛

坂 壽一

凡てみにくい
此の世の生活に
巻込まれて居る腦髓が
ふと情眠を貪る一時
天女らは美しく舞ひ
白馬の騎士は巡巡ろ
……
其の群の中に
暗を歸すのは誰だ
……
あゝ現實の
現世の姿か
哀しければ哀しい程
あの夢を貪り
亦架空の世界を戀ふ
我いづくに行かむ

丘の灯

潔白生

町の戻の丘の上
ぼんやりともるランプの灯
あゝ今日も更えたある娘
まそこに居るのだ
片えぐぼ
丘に瞬くランプの灯
眺め乍らの戻り道
夜風しんみり母の待つ
我が家もちよつぴり
もう近い

小川の水

野々垣 きん子

秋の小川のさゝら水
くんで流して
流してくめば
幼な友達こひしいなあ

流れ〳〵てこの水も
廣い大きな青い大きな
海に流れて行くんでせう

流れて行つてよ河の水
何時の年に何時の日か
日本の岸へ故郷へ

私の記錄 (五)

橋詰如水

又、それ等の兒童に誠の愛情を捧げるもの、親のみではない。

その子によつて、他の一人を思ひ、他の二人、三人……と次ぎ〳〵と續いて、數へこの姿が思ひ出されるどのコも懐しい姿ばかりだ あれや、これや追憶の數々が呼び戻されて眼前にそれ等の幸福者ではなからうか。

こうしたことも、教師ならでは味ふことの出來ないもの一つである。

父兄諸氏が收穫物の喜びを得られるのは、單期日ではあるが、教師に於てはそう圓單にはいかない。

然し期間の差こそあれ、待つべきものは、やはり同樣である。この喜びによつて、今までの愛と國苦は、一掃されて行くのだ。

大いなる喜び、これに如くはない。又こんなことも

私の記錄

「先生〳〵」と大聲を出して呼び止める者がある。振り返つて見ると、隨分久しい間會はなかつた教へ子である。その子は今は堂々たる立派な青年になつてゐるが、その手も、腕白者の第一人者に入れられてゐた一人であつた。

某地方に移轉して行つてから、その後學子よく事業をやつてゐるとは聞いてゐた。その子が滿面に笑みを湛へて

僕はねこです

アスンシオン市

早川 春彦 (十才)

僕は或家の天じように生れすねこです。僕には一匹の弟がありました。毎日天じようの上でたのしく暮して居ました。僕はお母さんにかわいがられて大きくなりました。お母さんの乳は出なくなりました。お母さんは僕がちの餌をさがしに行つたきり、歸つてこないので、腹がペコ〳〵になつて「ニヤン〳〵」泣きました。

戌晩お母さんが歸つて來ました。僕にあてゝお母さんの後をおつかけました。外へ出ると急にあたりが明るくなつたので、僕はびつくりしました。上を見ると何かへんなものがピカ〳〵光つて居ました。僕にじつとしてゐました。お母さんは平氣でさつさと行つてしまふので、僕は後をおつかけて行くうちにどしんと上下に落ちました。いたいので「ニヤン〳〵」と泣いているうちにお母さんの姿は見えなくなつてしまひました。そのうちすつかり明るくなりました。そうしたら家の中からへんなものが二本足で僕がつかまへに來たので、僕はびつくりして逃げようとしましたが逃られませんでした。とう〳〵へんなものからつかまへられてしまひました。そうしておいしいお乳をたくさんごちそうをしてくれました。へんなものは人だといふ事が僕にわかりました。僕の弟はそのばん天じようの上で「ニヤン〳〵」一晩中泣いて聲をすつかりかれてしまつた。と思ひます。朝おぢさんがはしごをかけて弟をつれて行つてくれましたが、弟はびつくりして逃げてしまひましたので、おぢさんが僕をつれて行きました。弟の姿を見ると喜んでかけよりましたので一こはくないよ僕にお乳をくれたよいおぢさんだよ、おいで〳〵」をしました。そのうちにおぢさんが弟をつれんで一緒に下へおろして下さいました。おぢさんの家には兄弟二人居ました。それから僕たち二人は皆にかわいがられて樂しく暮しました。

學げい會

マイタポラン

テーラ・ブレッタ

佐々木美津子 (十歳)

一月八日はうれしい學げい會の日でした。私は月媛の花と何事までも續く話でした。私はうれしくてたまりませんでした。其の日は十二時から學げい會をやると言はれていましたが、學生だけが集つてけいこをしました。十二時近くなると大勢の人々が集つて來ました十二時になるとすぐに始めました。一番に猿かにかつせん、次にはつくし、何事までも續く話し、しまひには月媛を やりました。とつてもおもしろい學げいでした。終つてから私達が色々な歌をうたひました。終つてからみんな歸へりました。夕方はおぢさん達と一しよに色々なおもしろい話をしてすごしました。あまりつかれて居たのですぐに休みました。

學藝會

同場所

松井 清子 (十歳)

一月八日には學藝會をしました。私達は一番にあるいていつて學藝會のけいこをしました。それからおひるになつて家へ歸つてから、先生がおいでになつてから、先生がまたおいでになつてから、先生がまたおいでになつてから、先生がまた