TRI-SEMANAL No.1894 São Paulo, 22-24 Agosto de 1949 NOTÍCIAS DO BRASIL Redação e Administração: Rua Caramurú, 63 - Caixa 2143

伯刺西爾每日晨報

發行所 伯刺西爾時報社
聖市カラムル街六三
郵箱 三一四八
社長 黒石清作
每週 月、水、金 發行
料金 一ケ年 二百四十ミルレース
半ケ年 百二十
廣告 一頁 二百
半頁 一百

米對外軍事援助に大變動

總額を半減・期間は一年

意外な修正案下院で可決

ツ大統領の援助案完全に覆える

ツマルソン

【ワシントン十八日AFP】本十八日午後米上院においてバン（ブロアラマ・ア・アザンダ・ミリタール對外軍事援助案）について討論を行われたが、會議前アーン・アサソン國務長官は公開狀を議會に送り

至急對外援助案が下院によつて議決され、すべからく北大西洋條約と米國の眞意が加盟諸國によつて誤解されることなく、また餓のカーテンの內部からの魔手に乘ぜられ加盟諸國が惱まされることなきよう同案を一日も速かに通過することを希望する

旨の聲明を行つた、これに對していよ〳〵同案が議題に上るや、民主黨議員ジエムス・リチヤーズ氏より修正案が提出、二〇九對一五一票の差をもつて同修正案が可決されたため、俄然對外軍事援助案に大變動を與えるに至つた、即ち右は政府當局によつて提出された援助額を半減して北大西洋條約加盟國に與え、その期間は一九五〇年六月卅日までとし、その半減した殘りは今日まで約束すみになつている條約加盟國外の諸國に貸與するという條件である

なお政府側より最初に要求した總額は十四億五千万ドルでありそのうち西歐諸國へ十一億六千九十九万ドルの援助割當とな つたものであるが、今次の修正案は政府側提案を完全に覆えし、かつ一年間としたものである故、米國は「不誠實であり非實行的」は「不誠實であり非實行的」なものである故、米國は「スターリンがソ聯國民に返答を余儀なくさせるため最後の重要な提案をさせるべきだつたと考えていた」近いうちに開戰するようなことはないと思うから、米國が世界の武裝解除を要請するまで對歐軍事援助案の承認を延期するよう要請した、この世界武裝解除を進言したならばその恩惠は少くないであらうし、武裝すると云つた。

【ワシントン十八日UP】本十八日下院において北大西洋條約加盟國以外の諸國すなわちギリシヤ、トルコ、イラン、フイリツピン等に二億一千百三十七万ドルの軍事援助費貸與を決定した

「軍事援助案」は以ての外

世界の武裝解除せよ

米國社會黨首七院で力說

【華府十七日UP】米國社會党より大統領選擧に立候補し數回敗れたことのあるノーマン・トーマス氏は來るべき國際聯合總會で米國は世界武裝解除しため「センセショナルな要請」を行うべしと進言した、これは上院外交委員會及軍事委員會でなされたものである、全氏は更にソ聯の提案するための戰爭の原因を調査するため國際委員會を設置することを要請するの外英國管理地區內にあるチトー元帥の一派が目ざましい活動をもつて着々と地盤を築きつゝあるという說が同地ソレアルデモクラテン紙

【ベルリン十八日AFP】ハンブルグ英國管理地區におけるソ共産黨本部內にチトー元帥の一派が目ざましい活動をもつて着々と地盤を築きつゝあるという說が同地ソレアルデモクラテン紙の報導によつて傳えられているが、ハンブルグ共産黨本部でもコミンフォルムであるチトー元帥のかゝる態度に對し非難を浴びせておりソ聯としてもチトー元帥が絶對的に各國の共産黨を支配するための戰爭の終りは我らが息子の時代において實現したい、我々の平和の希望である、と言明した

英管理地區內で

チトー元帥一派瀕りに暗躍

ソ聯の癌

＝下手に觸れると生命取り＝

治療の方法は秘中の秘

北大西洋同盟の結成

（九）

ソ聯には眼の上の

ソ聯の巻

ノルウエー政府がソ聯の友好的態度を疑うならばソ聯はかかる疑惑を一掃するためノルウエー政府に對し不可侵協定の締結を提案したことによつて、こうした疑惑の一切を消滅せしめることに役立てんとするものである」という要旨だつた、しかしこれらの提案は「左樣」と早川儀も從容として領き返した。

「如何にも俺に長州の早川儀だ。…二人とも覺悟は決めている」

さう云ひ切つた後で皆が誰一人口を開く者がない瞬間があつた。遠くの往來を步いている人の話聲が微かに聞えているようなしんと秋のように底深く澄みきつた空氣があたりにただよつていた。ここで最初にものを云つたのも、今は傍らから見てゐるだけの、例の小柄な老人である。

（どうする？　縛つて連れて行くのか）

これは早川、菊谷も知りたいと思つていたところだ老人に斬られるものと覺悟してゐたのだが、死にたくはなかつた、縛られて行つてどうされるかわからない運命にもるにしてもそれであつた。それからこゝで斬られると決つたら倒れるまで抵抗を續ける迄の事だ。

「無論です。隙へ逃れて行つていろ〳〵調べなければならぬ」

と新選組の者は老人の間に急に態度を改めて答へてから

「神妙にするか？」

と早坂、菊谷の方へ向きなおつた。こちらは

「そのつもりだ」

と答へて早坂から先づ刀を拔き納めに納め、菊谷がそれにならつた。そうと決つて二人とも沈痛な顏色であつた。二人の浪士は逃らいもしない。縄を打つことだけは免じてやつて步かせ始めた。

老人は土手の上の道まで一緒に登つて來た。

（矢讀ながら參會者は）

と新選組の者が尋ねた。

「菊谷、早川の兩人か？」

とこちらが訪問すると

「左樣」

と頃の夏の月の明るい影の中で、左側にいた菊谷七三郎の若者らしい色白の顏がちよつと躊躇するようなに樣子を見せてから頷いて見せて、並んでいる仲間の方へ宥恕を求めるような視線を動かした。

「いゝな君」

「あゝいゝ」

と早川儀も從容として領き返した。

「如何にも俺に長州の早川儀だ。…二人とも覺悟は決めている」

さう云ひ切つた後で皆が誰一人口を開く者がない瞬間があつた。遠くの往來を步いている人の話聲が微かに聞えているようなしんと秋のように底深く澄みきつた空氣があたりにただよつていた。ここで最初にものを云つたのも、今は傍らから見てゐるだけの、例の小柄な老人である。

（どうする？　縛つて連れて行くのか）

これは早川、菊谷も知りたいと思つていたところだ老人に斬られるものと覺悟してゐたのだが、死にたくはなかつた、縛られて行つてどうされるかわからない運命にもるにしてもそれであつた。それからこゝで斬られると決つたら倒れるまで抵抗を續ける迄の事だ。

「無論です。隙へ逃れて行つていろ〳〵調べなければならぬ」

と新選組の者は老人の間に急に態度を改めて答へてから

「神妙にするか？」

と早坂、菊谷の方へ向きなおつた。こちらは

「そのつもりだ」

と答へて早坂から先づ刀を拔き納めに納め、菊谷がそれにならつた。そうと決つて二人とも沈痛な顏色であつた。二人の浪士は逃らいもしない。縄を打つことだけは免じてやつて步かせ始めた。

老人は土手の上の道まで一緒に登つて來た。

（矢讀ながら參會者は）

と新選組の者が尋ねた。

大シリア建設案

アブドラ王、英外相と會談

【ロンドン十八日AFP】トランスヨルダンのアブドラ王はサウダンプトンから今日當地に到着した、廿二日からのベビン英外相と中東問題に關して會談する予定であるが、大シリア建設案については協議が行われる筈、尙アブドラ王はエジプトのファルク王と共にスエインを訪問するといわれているがまだ確認されていない

人類生活の高度化へ

四十九ケ國の科學者ら會合

【ソレダ・サクセス十七日AFP】本日當市の天然資源保存學會議總會式には四十九ケ國の科學者約七百名が參加し擧る盛大であつた、諸代表は會議に專門家の資格にて出席し自國政府を代表するものでなく、人類の共存共榮のためには如何なる方法を以て世界の天然資源を利用すべきかについて種々意見を交換した、すべての演說者は本會議の重要性を强調し、その意味に於ける國聯の果すべき役割につい て力說する處があつた、開會に當り國聯事務總長トリアブ・リノ氏は大要次の樣に述べた

「本日より國際聯合により新しい狀態の平和建設が開始される、科學は國聯憲章の主なる目的の一つである世界諸國民の生活狀態向上に到達する樣その技術的資力を動員すべく招聘された生活狀態の改善これこそ平和の鍵の一つである、あらゆる戰爭の大部分の理由は飢餓と窮乏により惹起されたものである、故にこの問題に與えられる解決策は世界平和にとり最も重大なる意味をなすものであろう、過去に於いても幾多國聯の專門機關により會議が開かれたが、科學の進步と經濟上の發達はそれ自身の終りを意味するものではない、これによつて人類のためにもつと富んだ最良の生活を建設しなければならぬ、科學の世界が人類の生活標準を充分に高度化し得だならば國政府及國民は目下直面しつゝある幾多の難問題解決の望みに勇氣を與えられるであろう」

本會議では人類の生活高度化を目的として各專門大家があらゆる檢討を加える營になつている、表土保護問題の權威者フエアフイルドオスボーン氏は今世紀の末には恐らく三十億の人間が食料と生活方法を求めて闘つている事であろうと述べこの人口問題は科學者と技術者によつて解決されるものであらねばならないと强調した

新憲法作成が

シリア・クーデターの目的遂行

首謀者は兵營に歸還

【ダマスコ十六日AFP】先日シリヤに突發したクーデターの首謀者ヒ・エル・レナイル大佐は「シリヤ新政府が樹立すれば革命の目的は達成したことになる故余は兵營に歸還するであろう」と聲明した、一方內閣評議員委員は目下憲法改正について必要事項を研究中である

【ダマスコ十六日AFP】今明日中に國會議長ファリス・エル・コーリ氏は全議員を召集新政府信任案を投票決議し、新憲法作成を行うことになる筈である、但し政府が新議員の選擧を行う場合は別であるといわれる

鋼鐵・機械類を輸出

米、ユーゴへ許可

ソ聯と斷交成行きに備う

【ロンドン十九日】ワシントンからの報道によれば、米國政府は今回ユーゴに對し鋼鐵ならびに機械類の輸出を許可する旨發表した、米國がかゝる輸出を許可したことはいうまでもなくソ聯がユーゴに對してとつた國交斷絶の成行きに備えるため

【ベルリン十八日AFP】ハンブルグ英國管理地區におけるソ共産黨本部內にチトー元帥の一派が目ざましい活動をもつて着々と地盤を築きつゝあるという說が同地ソレアルデモクラテン紙の報導によつて傳えられているが、ハンブルグ共産黨本部でもコミンフォルムであるチトー元帥のかゝる態度に對し非難を浴びせておりソ聯としてもチトー元帥が絶對的に各國の共産黨を支配するための戰爭の終りは我らが息子の時代において實現したい、我々の平和の希望である、と言明した

フィンランドに不穩の空氣

政府、勞働ストに厳戒

【ヘルシンキ十九日UP】共產黨の策動により フインランド全國に大規模な罷業開始の兆が見えていたが、遂に當市の港灣人夫、パン製造業者、ビール製造並に建築從業員等總數十万人以上の勞働者が罷業に入つた全國に不穩な空氣が漲つているに鑑み政府は公の集會を總て禁ずる旨發表、全時に禁止されている武器を全部沒收する旨命じた

ベルギー上院で政府信任決議

【ブルツセルス十八日AFP】白國上院も九九對五一票の差をもつて政府信任の意思を表したが、反對票は共產及び社會黨によつてであつた外に棄權一票があつた、前途決戰後上院は休暇に入つた

LIVRARIA MIYAMOTO
R. CARDEAL ARCOVERDE 2373
PINHEIROS - S. PAULO
宮本書店
母國書籍・雜誌「生長の家」書籍
卽並・卸
圖書目錄進呈

天狗廻狀

大佛次郎

(6)

＝論より證據＝

六月一日の一千九百コントスは當店で賣つた二七〇四一番の富

ア・コンフィアンサ
幸運の封筒は夫の顏であなたを待つています
MATRIZ: Av. São João, 107 Fone 4-1048
Praça da Sé, 32 " 2-2738
Rua Libero Badaró, 660 " 4-5710
Rua 11 de Agosto, 214 " 2-7395
Filiais

A "CONFIANÇA"
LOTERIAS

Casa de Saude Maternidade
'ROCHA LOURES'
北パラナの最も完備せる病院
內科、外科、婦人科、耳鼻咽喉科
精神、神經科、X光線電氣治療
ローシヤ・ローレス病院
日本人看護人及看護婦居ります
日本の產婆學校卒業
二十年の經驗を有する日本人產婆も居ります
ロンドリーナ市
マツト・グロツソ街カンベラ樹の角

日本鍼灸科學化二大最高機關從屬
鍼灸科學化 磯谷研究室報告
どんな頑固な慢性 畜膿症でも（手術をせずに）
七日間で 全快根治 決して再發の憂なし
療法所
公認 磯谷鍼灸科學化本院
マリヤ市ベエス・レーメ街三三一 郵函三六八
ノロエステ線グワイサラ驛 郵函 五五番

榮養を根據とする
銘酒 日乃華
晩酌の一杯で過勞か解消
皆樣の御愛用を請ひ奉る
醸造元 瀨戶德寧

REVISORA CONTABIL "AUDITÉCNICA," LTDA.
Rua Barão de Paranapiacaba, 28 - 4o andar, sala 1
Telefone 2-2686 - Caixa Postal, 2880
SÃO PAULO
レヴイゾーラ
土橋會計事務所
會計士 アントニオ・トルトラ
商學士 土橋バウロ
聖市バロン・デ・パラナピアカーバ街二五番五階五號室電話二一七四五六
●十二時より六時迄
目種 帳簿整理
營業 營業手續
營 地權調查
稅金關係

國技の華・出場力士三百餘名
敢闘する十二チーム 征服
パウリスタ遂に三連覇成る
第三回全伯相撲大會盛大裡に終る

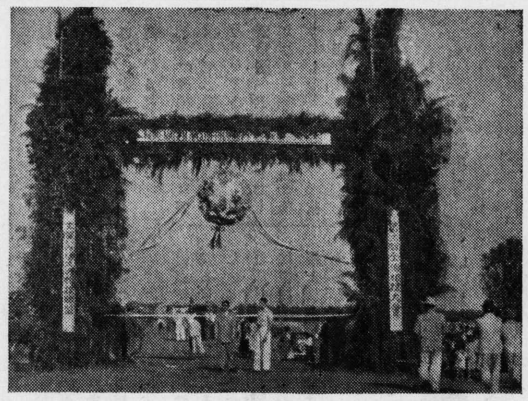

偶〻雲を一部入士の協議を断乎として排除し、去る十二、十三、十四の三日間に亘り、當々！　マリリア市青年総合運動場において待望の第三回全伯相撲大會の幕は切つて落されたニケ月余の降雨なき大セッカが續いていたのが、開會前々日に至り雨天に變つたので、一般に憂ひられたが、神々は正義者の備しを照覧あらせられたか、大會初日早朝より一天拭うが如き蒼空、正に日本晴ともいうべき、絶好の相撲日和となつた、この日を待ちあぐんだ觀衆は未明よりおしかけ場内は早くも數万の人山で埋つた、定刻午前八時半まず、優勝をかけた各線の選出力士三百有余名の堂々たる入場式とともに開會式は挙げられた

一、全員整列
一、日伯兩國々旗掲揚（一同敬禮）
一、皇帝遙拝（一同最敬禮）
一、靖國神社英霊に對し一分間默禱
一、大會總裁貴富發揚氏の挨拶
一、大會委員長並に審判員の訓辞
一、役員の宣誓、代表マリリア市青年會長山代深文氏
一、力士の宣誓、代表パ總主將双葉山
一、優勝旗返還

試合開始

かくて此處に全伯相撲大會の豪華大繪巻は展開された今年こそ是非とも連勝パウリスタを打倒せんとの意氣に燃えたる十二チームの力士團何れも熱戦力闘を展開したがついに幼を奏せず巨豪パウリスタチームは全勝をもつて三連覇成り、流石にその堂々たるその貫祿を示した　（寫眞は歓迎門）

チーム戰績表

全勝	○○○○○	パウリスタA組
四勝一敗	○○×○○	パウリスタB組
二勝三敗	○×○××	パウリスタC組
四勝一敗	×○○○○	北パラナ
二勝三敗	○×××○	西部パラナ
三勝二敗	×○○×○	奥ノロエステA組
全敗	×××××	奥ノロエステB組
三勝二敗	○×××○	ソロカバナ
二勝三敗	×○×○×	サンパウロ
一勝三敗一分	△×○××	中央線
三勝一敗一分	△○○×○	ノロエステ
全敗	×××××	ゴヤンベー

パウリスタB組、北パラナ軍が同率の結果、第二位戰を決行、パ軍勝つて、断然「角力王國」の名が高からしむ、決勝戰は結局パウリスタA組＝B組という兄弟相撲となつたに就いてB組の申入れあり、A組不戰を以て輝く優冠を獲得す

チーム勝優る成覇連三組Aタスリウパ

大會總裁貴富發揚氏（總裁席で向つて左）

「三連制覇」に輝く不動陣

主將　双葉山
副　三吉山
　緑川
　清の花
　朝日山
　濱千鳥
　若勇
　沖の石
臥龍山
若葉山
南光山
天王山
安藝の海
熊の川
浮羽島
濱千鳥
綱津川
梅の花
錦川
先鋒　桂川

名譽總裁アダマール・アバーロス州統領並にフィーリョ氏代理ドクトール・アデマール・トレード氏

開催時間前に早くも詰めかけた見物人

大會の役員と各軍の主將

大會總裁貴富發揚氏、委員長、矢間竹二郎氏、副委員長豊田音次郎氏、役員總代マリリア青年會長山代深文氏、行司醍尾、大西、青木、野村、島田、野村、實田、細梅（總氏）
各線チーム主將
パウリスタA組双葉山、同B組八重櫻、同C組八乃森
サンパウロ五ツ島
中央線金剛
ソロカバナ出雲潟
ノロエステ花車、奥ノロエ七ツ島、同B不動岩
北パラナ雲川、西部パラナ陽田川
ゴヤンベー伊達の花

準々決勝に残つた力士連

割相撲

東　西
大關●双葉山大關○五ツ島
關脇●田雲川關脇○田雲潟
小結●三吉山小結○益　競
前頭●緑　川前頭○金剛山
同　○梅の花同　●七ツ島
同　△清の花同　△一ツ森
同　○天王山同　●立見山
同　○朝日川同●伊達の花
同　●若葉山同　○太平洋

行司二人

大會で最も人目を引き、人気のあつたのは、南パラナ、イバイチ出身の豆行司である、今年とつて十五才無邪氣な處に軍配をかつぎ

行司　實田氏（六四才）豆行司細梅拓君（十五才）
肉有銘本紙マリリア支社員

行司

醍尾、大西、青木、野村（以上パウリスタ）
島田（ソロカバナ）
野村　北パラナ）
實田（ロンドリーナ）
豆行司細梅拓（パラナ、イバイチ）以上八名
名呼出し、高橋

（若嚴孫の氏郎太衆下道本有市マリリア）
マは供子）山葉双將主組タスリウパ

「梅の花」優勝
若冠、十八歳の俊秀

準々決勝
●錦　川　○梅の花
○益　競　●緒　川
○天王山　●濱千鳥
●五ツ島　○金剛山

準決勝
●天王山　○益　競
●金剛山　○梅の花

決勝
●益　競　○梅の花

個人

彗星の如く現はれ、群がる俊豪をなぎ倒し、今や錦金剛の二人を砂に埋めてサヨソート決勝戰に臨んだ强者はと見れば、少年力士にも見まほしき若冠十八才の一梅の花一片や、緑、天王を屠つて進撃急なる老練「益競」と對戰は俄然嵐を呼び梅、見事に捌いて、觀衆の興奮と感激のル場と化す中に軍配を受く

個人優勝マリリアA組梅の花（十八才）本社寄贈カップ及びマ市青年會寄贈の化粧廻しを授與されるところ

ハラケヨイ〳〵、ノコッタ〳〵とあどなき聲にて勝負あつたと軍配をサッと東西に向ける、たまには西と東を間違へることもある、一日一万數千の觀衆の中にて大勝に行司をもつての任務を果し得も非難の聲もきかず紅顔可憐なるその頬にポッと紅をさして土俵より降つて來る處、實に涙ぐましきもある、任務を終へて降り來る處で記者のカメラに喜々としておさまつてくれた次は當年六十四才の老体を馳つて炎天に照らされながらの、名行司振りに一同感銘す

五ツ島の當間振り

新聞記者團の一部

梅の花の閲歴

現在マリリア市郊外ボア・エスペランサに在住する岩手縣出身村上伊太郎氏長男賢夫君十八才
昭和六年六月十五日生、日本より三才にて兩親に伴はれ家族團伴梅の花渡伯、十六才にて相撲聯盟に加入、十七才にて梅の花と名乗り、パウリスタB組に採用され今回の全伯相撲大會にはその實力を認められてA組に昇進し、力戰奮闘す個人勝負に於ける榮冠の優勝者として、素質と天分を認められる、家にあつては家事に精勵、村の模範青年として信望深し

教練班の活躍

マ市女子青年團員の一部

本社特派員

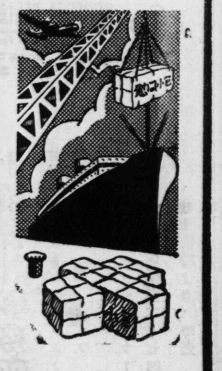

慰問品は確實敏速な弊店へ!!

毎聞ミシン界の王者パイン・ミシンを慰問品として取次し、好評を博しております、親族知人に是非一臺を!

高級　パイン・ミシン附屬品一式附……二、四〇〇〇〇
全　沖縄地區への發送……三、一〇〇〇〇

◎御申込次第各種慰問品カタログ書呈

ニューヨーク大陸商事株式會社
伯國　總代理店
聖市　サンパウロ書店
TSURUO NUIJIMA
Rua Conde de Sarzedas, 47
Cx. Postal, 215 - São Paulo

CASA BOCAYUVA
Rua Quintino Bocayuva, 222 - São Paulo
(Esquina da Rua Senador Feijó)

絶好の機會棚ざらいの
大賣出し

サボネッテ・ゼラシイ	一箱　六、九〇〇
全パレ・クワント・ペザ	四、五〇〇
全パルマリーベ（大型）	三、八〇〇
カミーザ（トリコリーネ）七五、〇〇〇のものを四六、〇〇	
絹製アラベッヌ	一五、〇〇全　八、五〇〇
ビダヤマ（トリコリーネ）	一〇〇、〇〇全　七四、〇〇〇
タエッカ（ウヌン）一五、〇〇	一〇、〇〇〇
メイア（フイオグーブロ）一〇、〇〇〇	全　六、九〇〇
コンビナソン（オベル）	一六、五〇〇
ナイロンの香下（マーリヤ51番）	二八、五〇〇
靴下（フイオエスコシア）	一八、〇〇〇
同	一三、〇〇

カーザ　ボカイウバ
聖市キンチノ・ボタユーバ街二二二

死亡廣告

母かな儀去る八月一日午前十一時頃不慮の災難の死に會ひ翌二日ルスセリア墓地に埋葬仕候間生前厚知諸賢にこの段御通知申上候
尚葬儀の節は遠路態々御會葬被下且又過分なる御香奠を賜り御厚志の段厚く御禮申上候實は一入御拝眉の上御禮申上可き筈の處色々と取紛れ略儀乍ら紙上を以て御禮旁々御挨拶申上候
昭和二十四年八月十六日

長男　上間實保
長女　宮里米子
長女夫　宮里松四郎
甥　上間善次
親戚　上間嘉昌
全　宮里松禮
全　上間善治
全　宮里松七郎

萬々水の王者堂

破天荒の世界新記錄
その日宛ら「古橋デー！」
全米水上選手權大會開かる

【ロスアンゼルス十七日AFP】全米水上選手權大會は昨日より當市において華々しく幕が切つて落され、戰後初めて日本選手團一行が參加することゝて全米の視聽を集めた、千五百米豫選に出場した橫爪、古橋の兩選手は一九三八年以來天野選手が保持していた記錄十八分五十八秒八を早くも破り驚異の的となつた、橫爪四郎選手は十八分三十五秒七で力泳したが、第二班の古橋廣之進選手は右記錄を短縮し十八分十九秒といふ驚異的記錄を樹立輝しい偉業を完成した、この破天荒の新記錄を樹立するため古橋選手は八百米を九分四十秒五で泳いだが、これは米人ピルスミヌの世界記錄九分五十秒九を破つた偉業で、世界に匹敵する者のない古橋の驚くべき力泳に滿場の觀衆はただ目を瞠るのみであつた、古橋は最初ゆつくり泳いでいたにも拘らず四百米を四分四十四秒六、八百米を九分四十秒五で泳ぎ、決勝點に近づくや俄然速力を出して二着の米人ウヤック・スパルゴを百七十五米も引離していた、千五百米決勝は十九日に行われる筈である

古橋、橫爪兩選手の力泳により「水上日本」の實力は完全に發揮され全米に話題を作つている

「威力」へ競泳を斷念
米二選手の〝棄權異變〟

四百米に古橋と四百米オリンピック選手ピルスミス千五百米に古橋とウンミ・マクレンの對戰は全米から非常な興味をもつて期待されていたが、古橋選手初日の超人的世界新記錄を知つた米國兩選手は遂に競泳を斷念し棄權した、米國一流選手の出場にも拘らず古橋選手一人が注目を浴びている、現在古橋の世界記錄は四百米四分三十三秒、八百米九分四一十秒、千五百米十八分三十七秒（前回記錄）の三つであるが、今や米人選手は問題とされておらず强敵はただ廿一才の橫爪一人のみである、彼の記錄は四百米四分四十二秒、八百米九分四十九秒、二千五百米十八分三十七秒八という素晴らしい記錄である、千五百米決勝に於て古橋選手は樹立した世界記錄で悠うものである

また佛人アレクス・ウヤニーの四分三十五秒二であつた二位は橫爪の四分四十三秒九、三位田中、四位丸山の順序で四着まで全部日本人で占められて米人ブルン、ウオリ、ジョンズの三名は四名の日本選手から遙く引離された、世界水泳界をどう若からしめた古橋の二つの新記錄は國際水泳聯盟によつて確認される筈である

四百にも完勝
「水上日本」のゆくところ

【ロスアンゼルス廿日AFP】廿六日千五百米自由型に世界新記錄を樹立して全世界の視聽を集めた古橋選手は、今日の四百米自由型決勝に又々世界新記錄を出しその超人的活躍は全米を驚倒している、今回の新記錄は四分三十三秒三であつて今日までの世界記錄は一九四六年九月十二日ウヤニー・カルロで樹立された

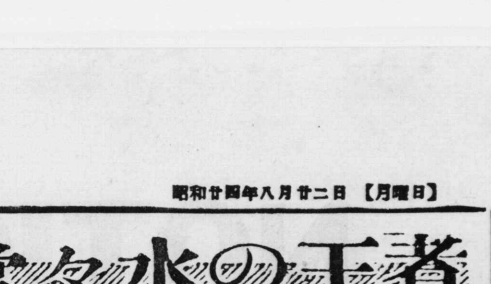

既報＝リーマ大佐アラサアーバ訪問の折その歡迎會余興の花としてグアラアベス女子青年の演藝があつた相談役＝眞木惠子　外山コヲ　會員＝森八重子、木原やす江、關野ヤヨヒ、森榮子、渡邊みえ子森みち子、米倉ひろ子、米倉由美子、米倉展子江口ろウラ、寺田ひろ子（寫眞は舞踊「影を慕ひて」）

太る愛國貯金
ノロ線ペンナポリス便り

擡國献納貯金運動は、時局に應じた適正妥當の手段方法であるとなし、各地植民地に反響を呼び、各日本人會、青年會等が中心となつて、愛國の献金が募られている、ノロエステ線ペンナポリス驛、サン・マルサンニヨ青年會では、來年の天長節を下してスタートした擧村一致の貯金が、着々と實績を收め、現在の會員が百二十七名、銀行貯金額も八百六十七クルゼイロスに上つているが「貯金太つて國太る」のスローガンで」急がず、焦らず頑張つてゐますと現地便りをそのまゝ

檜舞臺へ！球兒ひたぶるなる
勝名乘る四球團

聖州野球選手權大會を目指し、各派各地の新進古豪入り乱れて、代表選試合に死力を盡した、パ線代表はパストス、聖市は「二つの球團」へ更に去る十二、三、四の三日に亘つて、ノロエステ及びソロカバナの兩代表が、高らかに勝名乘りを揚げる、兩線共に劣らぬ強地區にあつて、死闘の後にこそ選ばれたナームは、文字通りの球王團として、ピラッキ片やサ・アナスタシオのその名にかけた檜舞臺での活躍に期待されるものがある

ソロカバナ豫戰

第一日＝UPC（プ・プルデンテ）八×五アメヅキ（ア・マツシマード）
インデアナ14×12プ・ラエフキ12A×6パウリスタ、クワク5A×2インデアナ

ノロエステ線決勝

前回代表のペレイラ・バレストレ擊破したミランドポリス對ピラッキに於ける清中野の投手戰で、ベ×五ミ辛勝したピラッキ片や七×三とリンスを破り更に月場

第二日＝アメヅキ2×1ペルナルアス、サ・アナスタシオ10×A×2クワタ

優勝戰

アメ00022011 2
サア05000100 3 9A8

前回代表、ア・マツシマード、最終回のうつちやりに恨みを呑む打擊巧み井（UPC）八劃本壘打賞玉田（プ・ウエンセスラヲ）
美技賞高橋（UPC）
敢闘賞辻口（アメヅキ）

第三日＝アメヅキ2×1ペルナルアス、サ・アナスタシオ10×A×2クワタ

地方だより

ラビニア青聯活躍

奥ノロの新興都市ラビニア青聯では最近めき〳〵會員の數が殖え、現在では既に百五十名を突破する發展ぶりであるが、同青聯の二大年中行事といわれている體藝、野球もそれ〳〵無事終了したので、こんどは村々の慰老を招き本月廿八日敬老會を催すことに決定

全日は各地方青年會がそれぞれ持ち寄りの演藝會を開くことになつた、なお十月中旬頃第二回總會を開く予定で目下準備中、從來各地ともスポーツ偏重の傾向があるに鑑み、今後は體育も高め、精神修養につとめるべく圖書館の新設に目下寄金を募集中である

家庭慰安運動會

パ線リオ・クラーロ市は去る十四日、日本人會及び青年會主催家庭慰安運動會を催し、家族總出で賑はつた

式を擧行した、新郎新婦の奏上せる「神ながらの夫婦の道」の誓詞あり、參列者七十餘名嚴肅裡に終了、後盛大な假裝宴を張つた

神前結婚

山城、原爾家のお目出度

ノロエステ線グワラペスコレゴ・ナツセンチ植民地の功勞者、山城慶次氏三女千代香嬢とアラサーバ市精米業原俊喜氏長男明君は和氣增太郎氏の媒酌の許に目出度く緣組整ひ、七月三十日山城氏宅に於て長老矢野璽氏司式の下に神前結婚

地方だより

市内の交通緩和を叫ばれ久しく始められた市民の「交通信號燈設置運動」は各方面に多大の反響を呼び當市を交通禍から救えと續々と寄附金が集り、十三日までには早くも一、四〇八三九三錢九〇センターボスに達した

大量のトマテがどつと市内に入り始めたから又値段がガメ落ち、數ケ月前までは一箱上等品が三百五十クルゼイロス位だつたのが、今は四十五クルゼイロスという生產者泣かせの値段で一箱賣り生產者の儲けが廿クルゼイロス程度とはトマテ作りも又辛さかなである

伯國の國技といわれるフットボールの世界選手權大會が、來年リオ市で決勝戰が開かれる予定で既に予戰が各國で行われているが現在最も有力な優勝候補はブラジル、英國、アルゼンチン、の三國と見られ、ブラジル蹴球ファンの興味は異常に高まつている

當市に毎日五十軒以上の家が建築されているのに依然として住宅難の聲は絶えない、人口の增加は偶われぬ聖市の發展で喜ばしいが借家拂底だけはどうも頭痛のタネである

中央線スザノ方面に居住している四十男、ニセ特務曹長、ニセ特務大尉等の狂信者で、百姓學年の前後期を一册に收錄した立派なものが、目下各郷人番店にて發賣中—

ましい關係を續けているうちにとうとう太鼓腹にしてしまつた、この男妻の親父が腦溢血で卒倒し、死の危險に陷つたので自分の子供達に會いたいと知らせたのにも、そつぽを向いて應ぜぬので、近所隣の人々もこの男の振舞を默のよう嗤笑している

日本語の免許にも差從に學參考書」の第三、第四關する論說、野球もそれ〳〵無仕事も手につかず引揚げ船を待つてるが、仕事のない還屆きに關係中の義妹をだ

SOCIEDADE CEREALISTA ALIANÇA Ltda.
AVENIDA DO ESTADO, 3069 — TEL. 2-0360
SÃO PAULO

生產 植付には古い傳統と永年の信頼をもつ當店の肥料を使つて增產しましよう
販賣 農產物は最も有利且支拂の迅速確實の當店に委託しましよう
金融 收穫前金融の必要な方には融通致します

農產合資會社カーザ・アリアンサ

本部並に販賣部　聖市アベニーダ・ド・エスタート三〇六九番
肥料部　ベンジャミン・デ・オリベイラ街一一五番

高橋誠
内川清
石田武

バタタ委託販賣並に賣買

御禮

在伯熊本縣人發展史編纂調査の爲聖地出張の節は御繁雜なる御後援を忝うし有難く厚く御禮申上げます。
以御蔭、豫期以上の成果を納め得まして、八月七日、三ケ月半に亘るパウリスタ延長線の調査を無事終了、目下ソロカバナ線ブ・ラエンセスラウ驛よりプ・プルデンテ方面に向け出張中であります。
尙約一ケ月の予定をもつてソロカバナ線の調査に從事、來る九月廿日頃より引續き北パラナ方面に足を伸す筈でありますから、何卒今後共一層の御聲援の程ひとへに御願申上げます。
先ず不取敢取以紙上右御禮申上げます。　敬具

八月十五日

在伯熊本縣人發展史編纂事務所

CASA DA LADEIRA
Agostinho de Almeida Castro & Cia. Ltda
Rua General Carneiro, 187
Tel. 2-6394 - S. Paulo

高級食器類
今月末迄特價奉仕大賣出し
グラニット・インプレース製お茶、珈琲用器（四一ケ一組）二〇〇、二〇〇より
ファケイロ・ア・パカ（一〇一ケ箱入）一、〇〇〇、〇〇〇
同（五十一ケ箱入）五〇〇、〇〇〇
グラニット製美麗食器四十二ケ一組）五〇〇、〇〇〇より
同美麗食器（六十二ケ一組）六〇〇、〇〇〇より
カーザ・ダ・ラヂイラ
聖市ルア・セイラル・カルネイロ一八七番二階
十一號室
ア・ノルテスタの上

印刷と廣告
・ブラクル時報社

急募
純勞働者にして獨身の方二十才位より三十才位迄の男一名至急雇入たし
サントス市アレモワ
アベニダ・バンデイランテス三一五
山本海產物製造工場
電話 二＝六九四一

CIDADE ADEMAR DE BARROS
TERRENOS E CASAS A PRESTAÇÕES
JARDIM - JABAQUARA

シダーデ アデマール

位置　プラクル第一を誇る大空港コンゴニアより五分間の地點
交通　お茶の水橋の下より二分間毎にオニブスの便あり、又一ロツタソン）も通ふ
設備　電氣・水道、學校の設備あり又、道路はアスファルトにてオニブスは家の前まで通ふ現在住宅數十軒あり、全部居住せり（殘部僅少至急申込まれたし）
拂込法　申込と同時に一割の拂込をし殘額五ケ年拂の長期の便あり

聖市パルケ・ドンペードロ・セグンド一一一番二階
福田迄

至急入用
コツペイラ
アルマアイラ
經驗者で身元紹介先の指定出來る方
當方小家族
高級を支拂う
Rua Maestro Cardim, 768
Paraizo

ALFAIATARIA AOKI
Rua Liberdade, 118 2.o and. sala 11
聖市リベルダーデ街一一八番二階十一號室
ア・ノルテスタの上

洋服仕立と着地廉賣
上品で着心地のよい仕立
最新柄在庫品豐富
御婦人用カザツク其他一般仕立
青木洋服店

NOTICIAS DO BRASIL

Diretor-Interino e Proprietario: SEISAKU KUROISHI

Fundado em 1917 | Redação, Administração e Oficina: Rua Caramurú, 63 — Caixa Postal, 3148 — São Paulo | N.º 2.894

ANO XXXII | SÃO PAULO, Segunda-feira 22 DE AGOSTO DE 1949 | Circula às Segundas, Quartas e Sextas

創作 大地に叫ぶ (1)

橋元嘉典

楽しき語らひ

「ねえ純二さん、本當に早くお父さんにおつしやつて下さいな」

「でもねえ——僕チヨツと云えないんだよ、何だかヤマが悪いし、それに——」

「それに？」

「それに何だか恐いよー」

そう云つて純二は、月を見上げた。

初秋の静かな宵だつた。

遊びに来た純二と草花の咲き亂れている庭園に安樂椅子を持ち出して語らう京子屋内では京子の妹道子と純二と一緒に来た彼の妹歌代の二人がレコードに聽き入つており、京子の横には父のみた安樂が一ヶ、草花の中には虫が潤らかな音を立てている。

「何が恐いの？純二さん」

京子は彼に詰き返した。

「何がつて……つまり、そのう—小父さんがさ」

「如何して？　お父さんヤアとも恐くないわ」

「それは京子さんは恐くなくとも僕はね……馬鹿野郎……つて怒鳴られはしないかな？」

「いゝえ、そんなこと絶對にないわ、若し貴方が云へなければ姿云つて宜いこと？」

「うむ……君云へる？　ちやあ賴むよね、京子さんもし小父さんかよいとおつしやつたら、僕親父に打ち開けて話を進めるから、なる可く早くね……僕早くニ人合作で大地に活きたいんだよ、ねえ京子さん」

「妾だつてそうよ……早く主婦になりたいのよ……そしてこの南米に日本民族の子孫を繁榮させて地盤を築きたいのよ」

「僕みたいなこと云つてらあ」

「あゝ、だつてそうでしよう？　貴郎のお氣持と妾の心同じぢやなくつて？」

「それはそうさ、僕の氣持を一番よく知つているのは京子さんだからね」

「妾の氣持もよく御存じでしよう？」

「知つてるよ、僕は……お互今後は總て二人の合作で進まう、よく相談し合つて

「まだ心配をしなくてもいゝよ、二本あればわらはれるから」

とそうおつしやつてお笑ひになりました。

お父さんはいつも嚴にお出かけになりますと、一番さきに祖母さんにごあいさつをなさいます、そしていつも祖母さんを大切になさいます。私たちがほしい物がありますとすぐ買つて下さいますし、又時々私たちがなにかしらないことがありますと、やさしくおしえて下さいます。それですから私は一生けんめい勉強してお父さんのお手傳ひをして上げませうと考えてゐます。

私は今まで一ぺんもお父さんにこゞとをいたゞいたことがありません。

私のお父さんはほんとうにやさしいよいお父さんです

【評】やさしくて、ユーモアなよいお父さんですねこの文を讀んでゐると明るいあなたの家庭がよくわかります。お父さんが祖母さんを大切にする所などもよく見ならつて行かなければなりませんね

私のいもうと

ブ・ヴエンセスラウ

前村慶江

私がブラジル語學校からかへりますと、いもうとのみえちやんが泣いてゐましたので、私がだいてやりました。そうしていもうとのあいてをしてゐますと、お母さんが、もう時間ですよ。とおつしやつたので、私はいそいで日本語學校へ走つて行きました。じゆぎようがすんでかへつてきたら、すぐまたすみえちやんをだいてやります。

いつかをばさんが私の家へいらつしやつた時「まあかあいらしい子だこと」といつてあやしていらつしやいました。をばさんがおかへりの時「すみえちやんをもらつていきますよ」といひますとおとうさんがなきだしましたので。おともだちがあそびにいらつしやつた時などすみえちやんをうばひつてゐますので、私は一人々々にだかせてあげます。

【評】誰にもかわいがられるすみえちやん、そのすみえちやんを中心に和かに暮すあなた達、家庭の美しさがよく表はれて居ます。最後のお友だち一人々々にだかせてやつた所などよくあなたの氣持があらはれて居ます。

トラクター

ブラジル・トレード

宇野嘉郎

此の間の事です。自動車道で大きな音がしました。僕としづちやんと「何だらう」と言ひながら、走つて行つて見ますと、トラクターでした。うんてんしゆは立つてうんてんをして居ましたしづちやんはびつくりして見てゐました。トラクターがしづちやんのそばで止つてゐましたらピンガ賣りの自動車が來て、うんてんしゆにピンガをやりました。トラクターには長いきれ物がつけてありました。それで草をとつたりがけをくづしてゐました。遣ばしたのわが落ちさうになるまでがけをくづしました。そうして向ふへ行きました。僕としづちやんはおつかけて行きましたが、とう〳〵行つてしまひました。「ひどい音がするね」としづちやんが言ひました。其のあとはメーザの上のやうにたいらかになりました。

【評】大變よく出來て居ます。此のやうは作文は自分の身邊から材料を取るのが一番いゝのです。皆さんのちには、徒にそい文を作ろうとしてむづかしく考へる人があるだから書けなくなるのです、材料はごく身近よな所から取るやうになさい。

私のお母さん

ブ・ヴエンセスラウ

牧山孝子

私のお母さんはとてもやさしいお母さんです。私が小さい時から、お母さんは私をおふろに入れて下さつたり、着物を着せて下さつたりして、私を大きくして下さつたのです。

今でも私の着物を洗つてあいろんをかけて學校へ送り出して下さるのです。さうして私が學校から歸つて朝御飯をいただいて晶へ行くとお母さんは、よく勉强ができてゐましたかと、すぐにきゝます。私は出來た時にはすぐ「はい」と、返事をしますが、出來なかつた時はすなおないような顏がしますす。

【評】お母さんはほんとうにありがたいですね。これからもそう勉强してお母さんに安心させて下さい。

父母のお國

トレス・バラス

フイグーク區

高月桂子

思ひ出せば三、四年前、私がやつと日本語を習い初めた頃の事でした。或る晩の事、お母さんが何かの本をお出しになつて「これは日本の國ですよ、日本の國はお父さんの生れた所は此處です。お母さんの生れた所は此處です」と敎へて下さいました。私は指で恩はすと「此処は何處の國」と尋ねましたら「外國です」「外國は大きいね」と言ふと「外國は大きいけど、外國よりも日本ば小さいが偉い國です。萬世一系の天皇を仰ぎ奉りて、外國と戰爭をして一度も負けた事がない一等國民ですよ」と力ある言葉でお話された事が今だに殘つてゐます。

私達は祖國日本を離れる事一萬二千海里、地圖で見ますと地球の裏表にあります祖國日本の陣は世界のすみ〳〵にまで光り輝いてゐます。何と嬉しい事かわかりません。一日も早く日本へ行つて見たいと思つて樂しみにして待つて居ます。一生けん命に勉强して祖國のお友達に負けぬようにやりませう。私は日本人の一人として生れてどんなに幸福でせう。

【評】私達は父母の恩と同時に國の恩をも忘れる事は出來ません。特に日本は美しく、そして古い歷史を持つた國です。此の立派な國に生れたのは大きな誇です。一生けんめい勉强して國恩に報ひて下さい。

私のお父さん

マリリア市

三學年　佐山貞子

私のお父さんは皆はひくゝつてふとつていらつしやつてだるまさんのやうです、そしてめがねをかけてゐらつしやいます。

或る日「お父さんの顏はだん〳〵はげて行きますね」お姉さんが云ひますと、お父さんは

Dr. Jayme Mendes Pereira
肺、心臟病
胃病（手術不要）
ドトール・ジヤイメ　メンデス・ペレイラ
診察所 R. Xavier de Toledo 71 sob. 3/11 Tel. 4-0411 午前11時、六時迄
住所 R. Cardoso de Almeida 1248 - Tel. 57-8171

眼科專門
眼科一般、手術、治療
眼鏡用處方
◇日本人の皆樣には特に便宜を謀ります
ドクトル・マルサンニ
ドクトル・ボルトガル
Praça Patriarca, 96 3.º andar Tel. 3-1582 São Paulo

DENTISTA
齒科醫院
ドクトール・リーノ・ツクントウーハ
大久保政利
Rua Conde de Sarzedas, 119

Curso "João Mendes"
日本人向葡語特別敎授年後七時より八時半迄
ドクトール・メノデス・タンクレヂ敎授
Rua Conde de Sarzedas, 30 Tel. 7-6014

風呂及風呂釜
駒塲プリキ店
聖市シユンド街二一二
電話　六、三二九八

洗濯機
月賦販賣
最新式洗濯機中型、手廻又は電氣脫水機蒸氣アイロン
山本鐵美
聖市プエノ・アンドラヂ九七
電話　六—三八四二
Rua Carneiro da Cunha, 111 - frente da Av. Jabaquara

大アルマゼン貸したし
絶好のポント大都屋付、都下の商賣に適す、内部の證作を賣る、希望者は左記へ

みなさんの作品集

作文

Dr. ATALIBA ALVARENGA
Hotel Martins
Curitiba Est. Paraná

民事刑事訴訟　其他法律關係一般に應ず
辯護士　ドクトール　アタリーバ・アルバレンガ
事務所　パラナ州クリチーバ市　ホテル・マルチンス

寫眞師になりたい方　男女見習生數名入用
ヴイス・イコン・テレメートル付 6×9 F:3.5 ニッケル付 9×12 F:4.7 高級寫眞機あります
むいとぱん寫眞館
マリリア市サン・ルイス街八五七　郵箱　第五五
リンス市カルボ・ピラヂ街三八五　郵箱三四一

御旅館　あらしろ
新城浦助
聖市パラヲ・ソウザ街三七〇番（中央メルカード近く）

ミツワ旅館
三坂トキ子
サントス市フレイタ・ギマランエス街二三
（メルカード近く）
電話　二、八一〇八番

鮮魚の御注文なら弊店營業部へ
儀式用、奥地よりの御注文には特に勉强迅速に取扱ひ致します
鮮魚問屋　大塚一
聖市ビラ・マリアナ區ドミンゴス・デ・モライス街九十七—三七五六
電話　二—五九五四
各地有名藥店雜貨店にあり

オゾ
素晴しい健康
家庭常藥類　發賣元
カーザ・バルナイーバ
聖市タバチンガーラ五八
電話　二—五九五四
各地有名藥店雜貨店にあり

Electra
O MELHOR RELOGIO SUISSO
Casa Castro
Joatharia
Rua 15 de Novembro, 26
São Paulo

寶石商
カーザ・カストロ
弊店は約三十年以前より日本人諸賢の信用と好評を蒙いて居ります

CASA GHEDINI
MARILIA - TUPÃ - LUCELIA
時計、貴金屬品、贈答用品、高級ガラス器具、瀨戸物、銀製品、レコード、蓄音機、ラヂオ、齒科醫用品
△完備せる時計修繕場あり
ゲヂニ寶石商會
本店　マリリア市　ブルデンテ・デ・モライス街十八　郵函一九七
支店　トゥパン市アベニーダ・タマンダレ八三一　郵函五四〇
同　ルッセリア市アベニーダ・インテルナシヨナル一九二〇

邦語敎師雇はれたし
詳細は左記へ御照會下され度し
ブ・プルデンテ市　郵箱五〇〇　三浦書店宛

◇コダツタ
◇チエベル
◇雨註特約
◇カメラ材料
◇現像、燒付
◇引伸し
◇彩色、複寫
◇フオトコピア
寫眞材料の御用はビネイロス寫眞材料店へ
F.P.T.A.
PINHEIROS
Foto
RUA MARTIM CARBASCO No 78 PINHEIROS - SÃO PAULO
T. TAKATORI
殺取高
聖市マルチンカラスコ街七二番
（電車正面場ビネイロス市ビネイロス）

CASA TERUEL - Bartholome Teruel Martos
Rua Pinheiros, 1777 a 150 metros do mercado de Pinheiros
Tel. 8-4562 - S. Paulo
栗園用種子一般
米、佛國直輸入
精選した最新種
値段大割引
セボーラ優良種入荷
レンボルソで發送します
日本文にてカタログ御申越下さい、直ちに御送附申上ます

Ferreirra & Vidal
Rua Senador Queiros, 521
Tel. 6-5430 - São Paulo
卸と小賣
建築用材料、電工用機具
農具、ナンタ、ベルエス
破格の廉價と保證付の品質
特に日本人の方には大勉强致します
直輸入商
フエレイラ・ヴィダル
聖市セナドル・ケイロース街五二一
電話　六—五四三〇

CASA DA LADEIRA
Agostinho de Almeida Castro & Cia. Ltda.
Rua General Carneiro, 187
Tel. 2-6394 - São Paulo
商賣人へ福音
▽左記の品を破格の卸値で大奉仕致して居ります
瀨戸物、金物、ガラス製品、瀨戸引、アルミ品、食器類、ランプ、釘、ナンバ、其他家庭用具
◇是非一度弊店の値段と品質を御調査下さい
カーザ・ダ・ラデイラ
聖市ルア・ゼネラル・カルネイロ一八七

A FOGUEIRA DAS LOUÇAS
Castro Canoilas Ltda.
Rua General Carneiro, 175 S. Paulo
輸入優良品
農耕用鋼具、金物類
內外優良品一般
ガラス器具、瀨戸物
其他家庭用器具一般
輸入商
カストロ・カノイラス商會
電話（事務所）二—七九一八（庫）二—二三八六
郵箱　一八一六

Roupas Recordtex
必ずお氣に召す
上品でスマートな洋服
紳士—少年—子供用
帶店の洋服は仕立前に水に漬けてありますから絶對に縮むことはありません
御注文により仕立ても致します
ロツパス・レコルデテツクス

本店　聖市サンタ・エフイゲニーア街548　電話 4-4771
支店　聖市セナドール・フエイゾ街37

除名廣告

除名者　溝口勝

右は當植民地入植以來紙上に發表出來得ぬような不德行爲をなし延いては當地に迷惑を掛け又日本人會に對しては故意に會員の義務を怠り自己主觀的批判をして日會の惡宣傳をなし植民地の平和を攪亂する如き行動をなし加ふに日會を相手に訴訟を起す如き前代未聞の不祥事件を起せり依而本會は八月十一日臨時總會開催の結果日本人會を除名し今後溝口一家との交際を嚴禁し植民地内の催事又シネマ等の集會場所に出入することを固く禁じ不德漢溝口一家の覺醒を促すべく右の通り滿場一致を以て決議せり

以上

昭和廿四年八月十一日

ゼツリーナ市　サンタ・アメリカ日本人會

各位