伯剌西爾時報

發行所 伯剌西爾時報社 聖市カラムル街六三 郵函 三一四八
社長 黒石清作
毎週 月、水、金 發行
購讀料 一ケ年 二百四十クルゼイロ 半ケ年 百二十 一部 二

ソ聯、對米再接近の意向
虫のよい平和宿望並べ まず對獨賠償問題口説く
現實主義者スターリンの奥の手

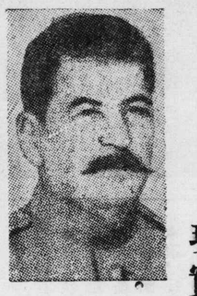

【ニューヨーク五日AFP】雜誌「ユーナイテッド・ネーションス・ウオード」は八月號の誌上に、匿名になる「著名な米國人」の論説が掲載されているが、同氏はソ聯代表アンドレ・グロミコ氏と數回に亘って會見したが、グロミコ氏はスターリンが米國について何を考え何をなさんとしているかをざっくばらんに米人に語ったというのである。この著名な匿名米人によるとグロミコ氏は彼に聯しスターリンはソ聯最高政治委員會の範圍内で對米平和促進委員の一人として現下の國際緊迫狀態を終らせたいと決意していると述べた、然しながらスターリンは周知の如く現實主義者であるからソ聯の態度變化の結果米國が傲慢な態度を振舞うようなことも考えられそれらの事情をよく承知しており、對米再接近實現により何らかの利益を求めんとすることも考えられる、スターリンは始めから世界を指導する狀態にある國家は米國とソ聯であるから從ってこの兩者が世界狀勢を支配できる他の諸國はスターリンの意見によれば問題にならない故、かゝる理由から米ソ兩國間にのみ双互條約が締結されなければならぬとしている

更にスターリンは確實なる協和の道は獨乙建設に對する四國の協力であると考えており、その場合一方に偏した對策は一つの結果戰爭のみを招來するだろうと思惟している、尙獨乙の賠償問題については西歐諸國はもっと寛大であって欲しいそれはソ聯が賠償から得られる物資を非常に必要としていることであるが、それによって西歐諸國がソ聯の戰爭による犧牲を認めて貰いたいと語っている、米英兩國は鐵のカーテン内外においエ反ソ分子援助を中止すべきだと强調し、スターリンは米國がソ聯に廿億弗の貸付を望みそれによって米國へ平和を賣らんと欲しているのだ、米國はスターリンによって提出された五條文によってソ聯と平和になり得るだろうと述べている

米ソの接近
國聯理事會でも言明

【ジュネーブ五日UP】國聯經濟社會理事會ポーランド代表ダュリオス・カンテア・スシー氏は右理事會において國際的險惡狀態は非常に緩和された、現在戰爭のような狀態に復さんとする米ソ兩國の接近運動が擡頭して來たと言明した

防衛地區を四分し 最高司令部を設置
同盟國司令部の一元化計る

【ロンドン四日AFP】さきに英國軍首腦部においては北大西洋條約加盟諸國の各司令部を單化し、綜合一元制をとるべく研究を重ねていたが、この程漸く終了を見たので、その結果を先週來英した米參謀長に提出し秘密裡に約三時間に亘り會談を行ったといわれる右は大体において防衛陣作戰地區を四つに分ち、その上に最高司令部をおくというしかしてこの四地區は左の如くである（一）北米およびカナダ（二）西歐聯盟諸國（英佛、白、和、ルクセンブルグ）（三）ノルウエーおよびデンマーク（四）イタリー、ポルトガルなお最高司令部はワシントンに本部を置き加盟國十二より各代表を送るものとする、一方英國側にあっては空軍元帥テッダー卿を大西洋防衛陣最高司令官に推薦するものと豫想されるが、この防衛司令軍の組織は大體においてモントゴメリー元帥を首腦とする西歐聯盟に基くものとされている

米參謀長ら パリで重大會議
樹立する西歐防衛案

【パリ五日AFP】西歐の防衛組織に關する最も重大な會議を行うべく昨日よりロンドンから到着した米國陸海空三軍各長官が當市に滯在中である、當市のオブザーヴァー達は今日からフォンテンブロで開かれる米國三軍長官の會議は西歐防衛案樹立についてヨーロッパと緊密な關係を保持してきた諸會議の最重要な會議と觀測している、尙西歐聯盟合同軍總司令官モントゴメリー元帥は會議に參加のためロンドンからフォンテンブローに到着した、因にフォンテンブローは西歐聯合軍の大本營である

【ロンドン四日AFP】米國陸海空の各參謀長は當市において北大西洋防衛會議に數次列席したのち、本日パリー向け空路出發した

希・ア國境で激鬪
ギリシヤ軍の損害戰死百名

【チラナ四日AFP】アルバニア陸軍省よりの報告によれば、ギリシヤ王黨ファシスト軍は十五機のスピットファイヤおよび砲兵の援護の下に、突如ボギガアタ地のヴイドゼブへ進入したがアルバニア守備軍はこれを邀擊し一大激鬪を展開したが、結局ギリシヤ側は百餘の死傷者を出し退却した模樣、なおアルバニア國軍の發表によれば僅か四人の死者を出したのみであると

ヴェノス港の波止場人夫
廿四時間スト終る

【ヴェノス・アイレス五日UP】當地勞働省官吏の發表によれば本朝六時よりヴェノス港のハトバ人夫は漸く就業したが彼らは廿四時間ストを終ったものである

ソ聯圈の奴隷制度
國聯社會經濟委員會で討議 英代表、指摘し攻擊

【ジュネーブ四日AFP】國聯社會經濟委員會は再び强制勞働者問題に關して討議したが、英代表コルレイ氏はソ聯およびポーランド國内に奴隷的勞働者あることを指摘した、これに對しソ聯委員はソ聯國内には强制農奴はあるが、これは單に刑法の命ずるところによる懲罰者のみで、決して英代表のいふ如き制度では全然ない、同代表の言は明らかにソ聯を誹謗するものであると攻擊した、一方米代表はソ聯のかゝる釋明的反駁は自國のみ承認した假面刑法でその實は奴隷制度である、仄聞するにソ聯の刑法條文なるものは再敎育の名において人權を蹂躙する死文である

オランダも條約批准

【ハーグ四日AFP】オランダ上院は本四日北大西洋條約を二十九對二の壓倒的多數で批准した、反對した二票は共產黨によってなされたものである

準備はすでに完了
如何なる敵の侵害にも對抗 チトー元帥聲明發表

チトー元師

【ベルグルード五日UP】ユーゴスラビア人民共和聯盟國に屬するマセドニア共和國首都スコプルダにおいてチトー元帥は左の如く聲明した

わが國軍は今や凡ゆる準備完了士氣旺盛、いかなる敵の襲擊に對してもこれを敢然迎え擊つの用意あり、赤軍如何すればわが國境を越えて來らん、しかし赤軍のわが方への來襲はかれら社會主義の死を自ら意味するものである、もとよりわが國は社會主義國家と和平友好を希うものである、しかしながら我國の獨立性を侵害するものは容赦なく膺懲するであろう

過去七年間の最高 米の失業者
就職難でうよ〳〵

【ワシントン四日UP】最近またも北米に失業者が增加しつゝあるが、その數は過去七年間の最高に還しているといわれている、即ちこれは現在米國の就職難の甚だしいことを示すものであると公報している

北大西洋同盟の後に來るもの（三）
武器援助計畫の難點 防衛より攻擊の印象
反對派は米の破産を憂慮

アメリカの巻

現在最大の隘路になっているのは鐵鋼の部門で、政府では一九五〇年度の完全雇用法案として政府の手による製鋼工場の建設案を要請したが、これは基礎產業の國營化という社會主義攻策への第一歩であるとして議會側から相手にもされなかった、結局現在の生產能力でゆくとすれば、武器援助のような新たな需要は當然從來の計畫の中に割りこんで競り合う形となり、しかも戰時中と違って統制が撤廢されている今日、これは逆にインフレを促進する事になる、ところが他方景氣のテコ入れからは見放された生產部門が最氣後退の線を引きつゞき進み兩者の矛盾はますます大きくなる、先に述べたノース博士の警告もこうした見解から出されたものと見られる

以上のような經濟的立場と、武器援助計畫の實際の効果、影響を考慮した政治的立場などから、武器援助計畫に對して難色を示すものが意外に多い、ヘンリーウオーレスの進歩黨のように、對ソ協調論による反對派は別としても、北大西洋條約には一應贊成しながら武器援助には首をかしげる新孤立派その他共和黨一部の勢力は、武器援助計畫の前に大きく立ちはだかっている

反對派の立場

軍事援助に關聯して北大西洋條約に對する米國内の考え方にもとく〳〵次の二つがあって、その一つは、この條約を通じてソ聯の侵略に對抗し得る强力な軍事態勢を作りあげようというのであり、他の一つはこの條約を通じて北大西洋地區防衛に對する米國の決意を明らかにし、万一に備える防衛計畫のための機關を作ろうというのである、前者はそこで先ず强力な軍事援助を頭にうかべるが、後者は歐洲の完全武装は不可能と見、スカンヂナヴィアやイタリアの參加などをも歡迎しない、だとえば共和黨の外交顧問ダレスはこう主張する「私は米國政府あるいは他の責任ある高官軍人でソ聯が公然たる軍事的侵略による征服を計畫していると考えているようなものを一人も知らない、しかしもし大規模な軍事援助が北大西洋條約のもとに提供されこれに對してソ聯が自己の領に直接かつ重大な脅威を感じた場合、ソ聯が戰爭に乘出すことは考えられる、ソ聯との戰爭は決して不可避ではなく、しかも戰爭は共產主義支配下の地域に增すだけに過ぎない、ソ聯は官僚やサボや内戰のためにソ聯外部の共產黨を利用している、これらに對しては既にわれ〳〵が示してきたような戰爭以外の手段をもって對抗する事ができる」

つまり、北大西洋條約は純粹に防衛的な組織としてだれにも納得ゆくように運營できるが、軍事援助を與えることは攻擊的性格をもっているような印象を與えるおそれがあるというのである（つゞく）

天狗廻狀（一）
大佛次郎

山門

雨に追はれ、知恩院の山門へ駈け込んだ侍がある。大屋根の下へ飛込むか否かに、それまでにも夕方のやうに暗くなって來てゐた宙に、雨はさーっと音を立てゝ瀧のやうに白く降りそゝぎ初めた。

その男は、あきれたやうに面をあげて、雨の勢いでゆさぶられてゐる松の梢を見上げた。二十ばかりの、まだ若い、きれいな顔立である。色も白い、鼻筋もとほってゐる。町を歩いてゐても目立つ男ぶりであらう。この頃の、京の侍たちの間に流行の生平は、一帶に男の顔を淺黒く見せてゐるが、この男はそれを着てゐて、いちぢるしく色が白く見える。髮を講武所風に結んでゐるし、これは江戸から上って來たのに違いない。近頃京にふえた浪人の仲間でもないらしい。身なりもきちんとしてゐるし、品のいゝところが、素姓の正しい家の者らしく考えられる。

雨はます〳〵はげしく降って來た。この山門から西石段の下に、遙かにひろがって見える京の町がすっかり隱されたことゝも無論なら、すぐ背後に、かぶさるやうに近い東山の若葉が鬱蒼と重なり合ってゐる姿さへ頂きのあたりまで雲が降りて來てゐて、白い雨脚の中に霞んでゐる。

「困ったなあ」と、若者は氣短かさうに呟いた。

庫裏は近い、そこまで走って行って休ませてもらはうか、若者はとう考えたところだった。境内の敷石道を傘を傾けて急ぎ足に、この山門へ來る者がある。

傘の下に明るい笑顔が見えた。遠くから若者を見て傘があっても役に立たない雨の强さを笑ったものであらう。廂の下へ飛込むと、傘をつぼめて、雫を切ってから

「ひどい降りです」

と、聲をかけてきた。立派な武士である。

若者も笑いかけながら、

「驚きました」と、答えた。

「私はまた傘もないので」

「いや、傘があっても一向役に立たない」

歯切れのよい江戸の言葉である。若者が見たところでは二十五六の、男ざかりの立派な武士である。上布の白絣に絹の羽織を着て夏姿が、さばけて寛濶な感じを與えた。この男となら話も樂に出來そうに思はれる

「京の夕立は、いつもこんなに强いのですか?」

と若者はいった。

武士は目をあげた。若者の突飛な問いに微笑を感じたらしい。

「京の夕立?」

「江戸の方ですな」

「えゝ、昨日參ったばかりです。今日は見物して歩いてゐると、この降りでした」

「それはお氣の毒だった」

と武士は答えた。

「しかし、今日は朝からむし〳〵して、いやな天氣だったのです。すぐやみませうから」

「やみませうか」

「一ときだけです。後が涼しくなっていゝ。まったくこの夏の暑さだけはやりきれないものだから」

さういってから

「なるほど、京のものは夕立でもやさしからうと考えられたか」

と、晴れやかに笑って見せた。こだはりのない、聞く者にも愉快に感じられる明るい調子である。

「して、京は、ただ名所を見物にお上りなされたか?」

「いや」

と、若者は答えた。

「見物だけではないのです知人を頼ってまゐったので……」

この返事は、あまり、はっきりしたものではなかったが、尋ねた方でも、それ以上深く訊かうとはしない。ただ何か自分一人で感じたことがあるやうに、雨を眺めてゐる目の色を、明るく微笑させて

「江戸の方が大分京へ上って來られる」

と呟くように云った。

雨の音は强かった。しかし、この男が云った通り、間もなく晴れようといふのはほんとうかも知れない。雲が動き、八坂の塔のあたりがぽつと明るくなって來てゐる。

LIVRARIA MIYAMOTO
R. CARDEAL ARCOVERDE 2373
PINHEIROS-S. PAULO
宮本書店
母國書籍・雜誌 「生長の家」書籍
卸並・小賣
コチア産組本部前
圖書目錄進呈

謹告

寒冷の候各位益々御清祥奉慶賀候
陳者弊支社設置以來既に滿一ヶ年を經過し此の間同胞各位より深厚なる御引立を蒙り御蔭を以て隆昌に赴き新聞報國の任を果しつゝあるを衷心感謝に堪えず候
御熟知の如く弊支社は北パラナの中心大都市たるロンドリーナ市パラナグワ街二五九番に事務所を設け華客本位に總てを解放し親切を旨として讀者諸賢の御便宜を計り居り候間今後更に一層の御援助を以て御利用被成下度奉願上候 敬具

伯剌西爾時報社 北パラナ支社
主任 中川忠吉
CHUKICHI NAKAGAWA
Rua Paranaguá, 259 - Londrina

讀者諸賢

掲示

ジュンケイロポリス郡ニ關スル不動產地租稅、家屋稅、道路稅ノ取立チ開始致シマシタ故、右ニ關スル納稅者ハ至急ジュンケイロポリス郡役所ニ納入ノ事
右通告ス
一九四九年七月廿四日
ジュンケイロポリス郡役所
PREFEITURA MUNICIPAL DE JUNQUEIROPOLIS
24 - JULHO - 1949

REVISORA CONTABIL "AUDITÉCNICA," LTDA.
Rua Barão de Paranapiacaba, 25 - 6.o andar, sala 5
Telefone, 2-7456 - Caixa Postal, 3930
SÃO PAULO

營業種目
帳簿整理
營業手續
地權調查
税金關係

レヴイゾーラ
土橋會計事務所
會計士 アントニオ・トルトラ
商學士 土橋パウロ
聖市バロン・デ・パラナピアカーバ街二五番五階五號室電話二一七四五六
●十二時より六時迄

榮養を根據とする
銘酒 日乃華
晩酌の一杯で過勞が解消
皆様の御愛用を請ひ奉る
釀造元 瀨戸德寧
ノロエステ線グワキサラ驛 郵函 五五番

第三回全伯相撲大會 後四日に迫る

實力伯仲する四豪

壯絶・"三連阻止"への鐵桶陣

來る十二、三、四の三日間に亘りマリリア市において開催さるべき第三回全伯相撲大會を目指して、各線各地には火の出るような豫選が行はれ、今や、その粒揃ひの精鋭が、満々たる闘志を秘めて待機の姿勢にある。既に聖市はその顔觸れを發表、更に去る七月三十一、二の兩日、日を同じうして北巴豫選、ノロ豫選の各大會が夫々開かれ斯くして、二大强豪陣の整備を見るに至つた、各軍何れも全伯に鳴る力士名をずらり連ねパウリスタ線三連覇阻止への鐵桶陣を敷いたサンパウロ、ノロエステ、パラナ、パウリスタの四豪正に實力伯仲、鉄傘下を唸らしてその熱闘振りと盛會さは、前大會を凌ぐものと期待されてる

奥ノロエステ豫選大會

グワラペス軍優勝す

月伯ノロエステ青年聯盟アラサツーバ支部、合同主催相撲大會は去る七月三十一日アラサツーバ市クルベ・エスポルチーボ特設相撲場に於て華々しく開催された春霞に煙むる好天氣、奥ノロ、ピリグイ、アラサツーバ、グワラペス、ミランドポリス、アリアンサ、ガラサイ、アンドラデーナ七支部の精鋭百余名、民族の詩と團体の榮譽を双肩に、眞摯敢闘肉彈戰を展開し、場内を埋むる二千余の大觀衆を完全に陶酔せしめ、更に國技の眞價を遺憾なく發揮せしむると共に一世二世層青年が日常の鍛錬に如何に懸命であるかを如實に示し、奥ノロエステ青年の意氣を充二分に達成したといふべきである

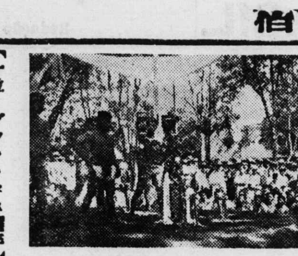

【一位 グワラペス選手】

午前八時半入場式開始選手一同左記役員一同整列、東方遙拜、戰歿將兵に對し一分間默禱、名譽總裁アラサツーバ市長ジロアキン・コレイア氏の挨拶、白石總裁の挨拶、執行委員長堀清文氏の訓辭、選手代表五十嵐貞夫(花車)君の宣誓ありて、支部對抗戰グワラペス對アンドラデーナを以て熱戰の火蓋は切られた、次いで個人試合、三人拔、五人拔等終始火花散る白熱戰を展開し何等の事故も起らず、大盛況裡に午後六時晴天一日の角力大會を打留めた

【二位 ガラサイ選手】

役員=名譽總裁アラサツーバ市長ジロアキン・オラルド・コレイア

總裁 白石次男、副總裁林邦三、執行委員長堀清文副佐藤龜逸、會計國井スグル、衛生森正男、記録主任江頭末一、進行係眞木家、行司森甚藏、前川博之、四本桂ガラサイ西村、アンドラデーナ坂西アラサツーバ樋口、グワラペス高田の諸氏

來賓グワラ、ペス米倉仙人、長尾政一、南三郎、中村勝盛、アンドラデーナ野見山政志、松本好眞坂西常男、ガラサイ増川靜一、アラサツーバ原盛房鶴田勘作の諸氏其他

【三位 アンドラデーナ】

割相撲ノ部

	東	西
前頭	○南州山	×藤ノ森
	○岩 國	×若 緑
	×國ノ花	○信濃藤
	○大城山	×清水川
	×沖の里	○朝日川
	○加茂川	×旭 櫻
	○小 櫻	×常ノ花
	○國ノ花	×岩手山
	○大井川	×宇佐ノ海
	○鹿島灘	×筑後川
	×赤江岳	○東 洋
	×鏡 山	○霧ヶ峯
	○小 柳	×遠州灘
	×信濃川	○相模川
	×千船川	○鶴見藤
	×貨舟山	○劔ヶ峯
	×時ノ海	○石見山
	×天龍山	○千代ノ海
	×双葉山	○四 國
	○岩 錦	×岩手山
	○遠州灘	×九州山
小結	○不知火	×信州山
關脇	○若 櫻	×小 櫻
大關	○大平洋	×吉 川

【「お握り」に活躍するアラサツーバ女子青年會】

團体賞

一位グワラペス・チーム ドクトールアンジエーロ盃

二位ガラサイ・チーム 体育局長ロメオ・バストレ盃

三位アンドラデーナ・チーム 伯剌西爾時報支社盃

第四位アリアンサ・チーム クルゼイロ航空社盃

五位ピリグイ・チーム

六位アラサツーバ・チーム

七位ミランドポリスチーム

個人賞

一位小櫻ドクトール・モレーラ賞

二位遠州灘ナタール航空券

三位双葉山ドクトール・エンレツク盃

三人拔勝者

若綠、四國山、朝日川、時津風、遠州灘、大平洋、櫻島、岩手山、信濃川、千舟川

五人拔

信濃森、天見岳、伊豫錦、大城山、東洋、双葉山、小櫻

大五番優勝者=太平洋(ペレイラ市街地券賞)

鐵壁の不動陣

ノロエステ代表決る

午後七時よりアラサツーバ堀、成澤、江頭、樋口、深澤、杉町の諸氏グワラペス、南、門脇、長尾、森、佐藤、高田、秦野、井上、碇、グワラサイ船津、アンドラデーナ、大石、松本、坂西、平塚、赤屋氏等の各地代表エスポルテ・クルーブ階上において全伯相撲大會出場選手詮衡委員會を開いた

決議事項

引率者は各チームより一名出す事

主將花車、副主將小櫻、太平洋、監督坂西常男

カミニョンはアンドラデーナ松本氏、八月十日朝アンドラデーナ出發、十日夜アラサツーバ宿泊、十一日早朝ア市出發、マリリア全伯角力會場午後三時着

出場選手名

アンドラデーナ=若櫻、双葉山、瀧山、信濃川、國ノ花

ガラサイ=小櫻、小柳、大城山

ミランドポリス=不知火、石見山、遠州灘、赤江岳

アリアンサ=信州山、信濃森、霧ケ峯、東洋

グワラペス=太平洋、岩手山、八光山、筑後川

アラサツーバ=吉川、岩錦、九州山、時ノ海、玉木山、花車

ピリグイ=遠州灘、劔ケ峯

濱千鳥、千歳川、朝日川

北パラナ予選大會

團體優勝はロンドリーナ

全伯相撲予選北巴大會は本紙屢報の通り去る七月三十、三十一の兩日に亘り、ロンドリーナ大運動場において行なれた、同地方は目下農繁期にもかゝわらず、初日より押しかけた観衆一千餘人を數え、殊に三十一日は同大會の呼び物として人氣の的となつていた小勇土佐海兩力士の取組みが勝負如何にと、観衆に多大の熱狂を與えたが、小勇力士不覺にも土表に倒れ、左腕を骨折したゝめに勝負は取止めとなつた

當日の戰績次の如し

五人拔優勝=若柳、若錦

三人拔同=錦岩、清見川

戰績表、組對抗

1ロンドリーナ(六勝一敗)2中部(五勝二敗)3アサイ(四勝三敗)4アプカラナ(一勝五敗)5西部(一勝五敗)6コルネリオプロコピオ(全敗)

東	西
玉 櫻●	○若 柳
筑後川●	○豐 錦
若 泉●	○大磐山
若狹山○	●村 雨
堺 川○	●九州山
泰章山●	○玉 錦
若 柳●	○九州山

三役

東	西
小結廣 勇●	○若 錦
關脇土佐海●	○鐵 勇
大關出雲川○	●日高山

以上で正五賞優勝者には八十山風水師の大カップ賜呈平田洋明氏の賜呈一千錦は出雲川關の手におちた

"パラナ強し" パ線牙城に迫るもの

出場選手名

一、出雲川 日高山

一、鐵 男 土佐海

一、廣 勇 若 柳

一、若 錦 玉 錦

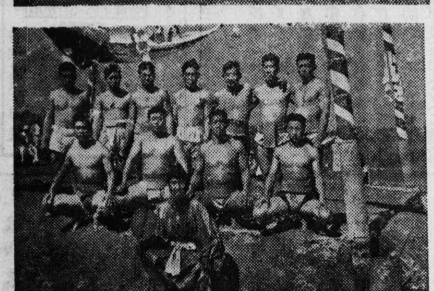

寫眞説明

【上】『オール・パラナ』の[illegible]

【下】優勝の『ロンドリーナ』チーム

役員名

北パラナ力士頭取 大瀬 信定

主 將 菅原初五郎

力士世話役 牧野 敏之

聯盟代表 沢田 巧

行 司 實田竹二郎

の五氏

"新進の氣鋭で" 汎中央線代表二十八力士

一、若狹山 泰章山

一、九州山 若 泉

一、大雄山 九州灘

一、玉 櫻 嚴 島

一、富士ケ峯 岩ノ松

一、一ッ石 太郎山

一、旭 川 佐賀の花

一、宮の里 豊 錦

一、堺 川

若葉、千田川、初春、一ッ石、三郡山、双武山、小染川、江差山、錦榮山、大和櫻、忍山、三笠山、岩瀬森、小里川、郁川、玉ノ海、十五夜、千代ノ松、重岩、若櫻、安藝ノ海、嚴島、武藏山、龍ヶ岳、九州三、川上

若忍、沖ノ石以上二十八名力士

東寶映画女性問題篇

「あゝ好かつた今迄見た事のないよい映畫だ是非もう一度上映せよ」との御皆様の聲に應じて再び絶讃の嵐の中に登場する感激の名畫、すゝり泣く見えない千鳥の唄は今やオールコロニアを風靡しております

運命日伯が社運を賭け、莫大な権利金を投じて輸入した過去のあらゆる映畫を凌ぐ名篇!

新妻鏡 前・後・全十八卷同時上映

監督 渡邊邦男 原作 小島政二郎

山田五十鈴 岡讓二 千葉早智子

來る八月十八日より二十一日迄四日間、聖市サンフランシスコ劇場にて上映

木曜日、金曜日は夜だけ八時より一回上映、土曜、日曜日は一時より三時四〇分より六時半より、九時一〇分より上映します

小一〇、〇〇 大一五、〇〇(税共)

日伯興行社 提供

中嶋

聖市中央街 木賃宿

聖市コンデ・デ・サルゼーダス街一二七

電話 三三-二六一〇

クルゾ・ジョン・メンデス

州立中學受験準備科受付開始

日本人向葡語特別教授

ドクトル メノッチ・タンタレア

(Do Colégio Estadual Roosebelt)

Rua Conde de Sarzedas, 30

CASA TERUEL - Bartholome Teruel Martos

菜園用種子一般 米、佛國直輸入 精選した最新種 値段大割引

セボーラ優良種入荷 レンボルソで發送します

日本文にてカタログ御申越下さい、直ちに御送附申上ます

Rua Pinheiros, 177 à 50 metros do mercado de Pinheiros Tel. 8-4562 - S. Paulo

寶石商 カーザ・カストロ

弊店は約三十年以前より日本人諸賢の信用と好評を戴いて居ります

Rua 15 de Novembro, 26 S. Paulo

高畠碎雄殿

面談致し度し一度御立寄り下さい

サントス線マウア驛 本間傳次、新城登久

謹告

拜啓 各位益々御健勝の段慶賀の至りに存じます

陳者この度本社に於きましては「ガルサ、ガリア、ボンペイア、キンターナ、エルクランダア」各地方在住各位に御便宜を計る目的を以つて本社日本人部總支配人インスペトール吉原千苗氏を錦地に出張派遣仕りました、其の間各地に於きまして予期以上の好成績を收め得ましたことは一重に諸賢の深い御理解と御支援の賜として厚く御禮申上げます

就きましては諸賢の御厚意並に御聲援に報る意を以つて今回ボンペイア支店に大西照一氏を副支配人に任命致しました、今後は一層各位に御便宜を計りますから舊倍の御引立並に御聲援を御願ひ申上げます 敬具

一九四九年七月三十日

株式會社クルゼイロ・ド・スール銀行 聖市本店

パウリスタ延長線 在住各位

追記 右インスペトール吉原千苗氏を八月以降ソロカバナ線に出張巡回を命じますから全上の節は諸賢の御支援を御願ひ申上げます

Roupas Recordtex

必ずお氣に召す 上品でスマートな洋服

紳士―少年―子供用

弊店の洋服は仕立前に水に漬けてありますから絶体に縮むことはありません

御注文により仕立ても致します

ロッパス・レコルデテックス

本店 聖市サンタ・エフイゲニア街548 電話4-4771

支店 セナドール・フエイジロ街37

FABRICA DE BLUSAS

Av. Brig. Luiz Antonio 903

ブルーザのアイロンかけに經驗ある婦人を求む

高給支拂います

FABRICA DE BLUSAS E VESTIDOS

Av. Brig. Luiz Antonio 903

ブルーザや高級ベスチードを機械で刺繍する婦人を求む

高給支拂います

コロニア映畫界へ新布石

"移民四十年の姿"を撮映
現地錄音(三十六ミリ)の構想雄大
大和興行社の人々起つ

在伯移民四十年史を通し、今や、邦人は廣大な分布面に於いて驚嘆すべき活躍舞を持つて來た、これを、經濟に、文化に、體育に、藝術に、凡ゆる面におよんで、その理知錄音の記錄映畫を作ろうと、大和興業社の人たちが起ち上つた、この構想は雄大にして、金儲け主義となり勝ちの在伯邦人映畫界に打つた、鮮かな新布石であり打樹てる「金字塔」であろう

伯國映畫界に於ける一流の技術家を動員し、來るべきマリ、ア市の全伯相撲大會を先づ、三十六ミリのフヰルムに燒付けんとする好スタート振りも堂々たるものであり時報、昭和新聞、サンパウロ新聞の三社後援の下に、是非今年内には完成し一般上映に至らしむべくとして、大和興業社は超張り切りに張り切つて萬全の策を樹てゝゐるが、この企畫に對しては、邦人植民者は、日本に送らるゝべき「我等の姿」を自覺、如何に意義あるかを味到して積極的な協力が望まれるものである

聖市々場へ又も"突風"

"一人、一バンカの事"
リオ最高法院から宣告

去る三日、高等法院で、先般より係爭中の聖市々廳對バウリノ・マカベニ(商人)間の聖市々場バンカをめぐる問題は、遂に市廳側の勝訴となり、原則として、同一人で同市場へ一つ以上のバンカを所有出來なくなつたと云はれる

右に關して市役市場商人の大部分は不滿足の顔で、あの狹隘な一バンカのみでは仲々思ふ樣な商賣は出來ず、多くは自已所有のバンカの外、尚余分に賃借してゐると、なほ市場訪問のフオリヤ・ダ・ノイテ記者に、同所のアルベルトピアジユ氏外數名は、左の如く語つた

"治らない、デス" ◇…商人側の辯

大分前は、こゝもヱヴイーメントが尠く、塞つた一バンカ一つに、空きバンカが二つも三つもあつたので、必要に應じ公入札の形式で市廳から同一人でも契約出來たのです、それで、一人で二つバンカを持つたといふことは最初から市廳側に於て認めてゐたことでせう、それで實際上から云つても一人で、二つも三つも所有してゐる人もありますが、法的にみても正しいのです、實際に市廳側とちやんと契約書を取交はしてあるのですからね、若し判定通りになると、大部分の人が非常に事業の上でサ跌を來たすばかりか地方の生産者側にもアトラパーリヤを及ぼす結果となり、さて、このまゝでは治まりますまい

暇

ホテル・ペール組合から是非共カフエヂンニヨを二〇センターボス値上げしてくれと盛んに泣訴があつたが、州物價委員會では去る五日協議の結果「値上は絶對出來ん！」と溜飮の下る樣な回答を與へた、その言葉大いに氣に入つたと市民はとても喜んでゐる(?)泣訴るへすれば何んでも値上げすると思はれている物價委員會が、今回のこの意外な强硬に出たことに市民は大好感

―●―

田村市會議長に三日上府した五十名の聖巴兩州バタタ生産者代表は外國バタタ輸入絶對禁止策を講じて貰うべく交渉して去る五日歸聖した、輸入許可がおりていなかつたことゝ今後バタタ問題には充分考慮するという保證の二つの喜ぶべき土産を持つてきた

―●―

外國バタタ八十万俵輸入するために五百万弗の爲替手形を使い、その擧句値段暴落により百万俵の伯國のバタタが地下で腐つてしまつた、こんなムダンした不經濟な話がどこにありますか、とその点を頻りに强調したとか……

―●―

二日の州議會でソロン・ヴアルヂンニヤ氏がペレイラ・バレツト市に市立運動場を建設する資金として廿万クルゼイロス援助案を提出したが、近く承認される模樣

―●―

最近リオ市には幼兒誘拐事件が頻發しているが、すべて物事は流行し易いので若しこんなことが流行し始めたらと幼兒ある兩親に不安を與へている

―●―

話はフランスに高飛びするが去る三日印度の百万長者アガ・カン王夫妻がカンヌからニースへ向う途中、乘つていた自働車のメイナを四人組の强盜が拳銃で穴をあけて立往生させ、夫妻の所持していた一億五千万フランの寶石と現金廿万フランを强奪して去つた、夫妻にとつてはノミに食はれた程度の痛手らしいが、それにしても時節柄でつかい盗難事件として紙上を賑やかしている

―●―

東京外國語同窓會が昨七日午後一時から市内舊常盤に於て催されたが、今回同校が大學に昇格したからお祝いするのだと

―●―

本年一月一日當日のホテル及びペンソン宿泊料が新法令の出るまで伯國全土に通用することになつた、これは去る四日中央物價委員會で決議されたもので、それを無視して値上しや場合は罰金を取られるから御注意

"三つの流れ"を解消

「南聖」その名に振ふ
きのふレヂストロで全伯豫選

全伯陸上競技大會出場チームとして、聖市を中心とする近郊一圓からは、從來聖市、及び南聖の兩豪が選ばれて活躍してきたが、今次大會に當つて、南聖陸競界に「三つの流れ」が生じ、各地方代表間に種々の確執が傳えられつゝ、即ち、從來の汎ジユキア線陸上競技聯盟の正統派、汎ジユキア線日伯陸上競技聯盟、聖南西聯盟の對立となつてゐたところ、この程全伯陸上競技聯盟組織準備委員會の主導により、前記三聯盟代表者の全集を得て協議の結果今次大會には、三者合同の上にて、從來の南聖聯盟の名を繼承し、代表選手を送るべきことに一致し、きのふ、その全伯出場豫選大會がレヂストロにおいて開催された

大統領と"芋"を語る

"明るい表情"で歸聖
田村市議らの陳情團

サンパウロ、パラナ兩州のバタタ生産者の陳情團代表と共にヅトラ大統領に善處策を懇請すべくリオ府へ赴いた田村市議一行は去る五日朝コンゴニアス飛行場に着聖歸聖したが、同氏は往訪の記者に次の如く語つた すなわち

われ〳〵が歩いたところでは本年度も去る七月廿七日までに伯銀輸出入課へ、ある一部の者が外國薯の輸入許可を提出したためそれが許可になつたのだといわれてゐる、これでは國内生産者が昨年と同じ大打撃をうけるとゝもに實際生か死かの境地に陷ることになるのでリオまで行つてきたわけである、實際、昨年は八十萬俵からの外國芋が入つたゝめどんなに生産者が苦しんだか想像に余りある、僅かな輸入業者の利益のため生産者を苦しめることを不可とし今年はブラジル・バンデラ市議および陳情團代表と同道、三日大統領に面會を求め種々懇請した次第です、この問題は聖市は勿論リオ市會や新聞界も重視し善處方を應援しているが、大統領の面會は大体左の通りで滿足すべきものと思う

一、今年八月三日までは如何なる外國薯の輸入許可もしたことなし

二、大統領に提出された陳情團からの覺書は國內生産者保護および一般經濟維持の趣旨に基き即刻研究し至急問題解決をなす

なお田村氏はこの機會を利用して凍結令解除の件も大統領に直接話したところ大統領も傾聽する所あつた

敬老會の人たち

女子青年會

"お健かに…有難う"

老ひの眼に涙わく
オリンピア植民地の敬老會

目下非常なる勢を以て發展しつゝあるバウリスタ延長線イツセマのオーリンピア植民地では去る七月三日全地小學校に於て日會後援のもとにオリンピア女子青年主催の敬老會並に手藝展覽會を開催した、六十才以上の長老二十三名を招待し會員の手料理で歡待し記念品を贈呈し、充分の慰安と滿足を與へ次いで弘適の手でこんな藝術品が出來ましたと三百余点の手藝品を陳列して閲覽し、長老を始め一般父兄に多大の感銘を與へ、今後奧地の子弟教育振興に非常なる好刺激を與へて有意義に終了した、尚役員敬老會招待者左の通り

オリンピア女子青年會、會長並木愛子、副會長佐々木和子、會計牧野光子、第一部長藤田八重子、同副秋本正子、第二部長金田鶴江、副川上敬子、第三部長漆本清子、副門岡たかゑ、顧問尾縣兵次郎、末吉歡喜、藤本嘉一、藤田要人諸氏で會員四十四名

七月三日招待の六十才以上年長者芳名は

藤田よね八十二才、牧野タマ七十九才、末吉市太郎七十六才、平井庄蔵七十四才、平井ヤス七十三才、古閑保太郎七十三才、川上モト七十三歳、古閑ゆき六十九歳、田中國太郎六十九歳、秋本篤蔵六十九歳、立川長太郎六十六歳、上田小次郎六十六歳、古藤辰五郎六十五歳、田中きり六十五歳、白川敬市六十五歳、田村トメ六十五才、末吉宗平六十四才、中島慶五郎六十四才田村治郎吉六十三才、上田よね六十二才、村上タメ六十三歳、神保オンネ六十二歳、中島ツタエ六十二歳の年長者揃ひ

陸に躍動する若人

第十三回汎ジユキア線陸競
ビグワ、ア・ヂアス兩軍の死闘

汎ジユキア線陸競聯盟第十三回大會は、去る七月三十一日ベ・トレード陸運動場に於いて開催された、歴史は輝かしく古く、琉球男子の意氣高らかに、三千觀衆の熱烈な應援に敢闘左の如き大會順序と結果とを以て大盛會裡に終つた

委員長金城氏挨拶、審判長天願氏注意、州統領代理ピネイロス氏祝辭、市長オータヴイオ氏祝辭、午前九時競技開始

優勝一〇八点、ビグア(優勝盃並びにピネイロス盃)二位九十点(ブラヂル時報盃)三位七八点ベ・トレード(セトラール盃)四位三七点ミランダ、五位三六点ムザセーア、六位三〇点、イタリリー、七位二五点、サントス、二一點八位ペ、バーロス、九位一三点セリンナ

第一位勝者及び記錄

◇百=長嶺(ア)12秒〇〇
◇二百=長嶺(ア)26秒〇〇
◇四百=古波蔵(ベ・ト)58秒〇〇
◇八百=新城(ビ)2分20秒〇八
◇千五百=松堂(ベ・ト)4分50秒〇〇
◇五千=鏡川(ミ)17分25秒〇〇
◇一万=平良(イ)33分23秒〇〇
◇走巾=金城(ビ)六米
◇走高=大城(ベ・ト)一、六五米
◇棒高=宮城(ア)三、二〇米
◇三段=金城(ビ)一二、三〇米
◇百十米障碍=仲松(ビ)19秒一〇
◇鐵槌=榮門(ビ)二九、八〇米
◇砲丸=仲村(ミ)九、九八米
◇圓盤=謝花(ビ)二九、〇二米
◇槍=後藤内(セ)四七米
◇四百繼走=ア・ヂアス
◇千六百繼走=ベ・トレード

印刷と廣告
・ブラジル時報社

廣告なら報時へ

PRUDENCIA CAPITALIZAÇÃO
Companhia Nacional para Favorecer a Economia
CAPITAL REALIZADO Cr.$ 2.200.000,00
Séde Social: RUA JOSÉ BONIFACIO, 278
Caixa Postal, 1843 - Tel. 2-7979 - 2-7178
SÃO PAULO

PRUDENCIA CAPITALIZAÇÃO
VINTEM POUPADO VINTEM GANHO

一九四九年七月分抽籤報告

PLANO "A"

1)	X	S	Hj
2)	V	O	Gj
3)	N	M	V
4)	K	V	H
5)	E	K	O
6)	S	C	A
7)	H	H	U
8)	Q	U	kj

右記抽籤の結果今月日本人當籤幸運の方は左記の通りです

◉五〇コントス也
組合文字QUKj 債券番號一一六五四四一
聖市近郊リベロン・ピーレス驛オーロ・フイーノ
高橋孝夫様

◉十コントス也
組合文字SCA 債券番號一〇八一四五大號
六枚續六〇コントス
パウリスタ線ペラ・クルース驛
ルア・シンコ・デ・ヂユリオ五七五
明幸敏様

◉五コントス也
組合文字EKO 債券番號五九四七四八號
六枚續三〇コントス
ソロカバナ線プ・プルデンテ市
キンチノ・ボカユーバ街
郷原貞子様

◉五コントス也
組合文字EKO 債券番號六〇九六六六號
六枚續三〇コントス
ソロ線パストス市バンデランテス農業組合
岡本市次様

プルデンシア・カピタリザソン日本人部

Dr. Jayme Mendes Pereira
主治療
肺、心臓病
胃病(手術不要)
ドトール・ジヤイメ・メンデス・ペレイラ
診察所 R. Xavier de Toledo 71 2.o and. s/21 Tel. 4-0441 二時、六時迄
住宅 R. Cardoso de Almeida 1248 - Tel. 51-2271

Dr. KAZUTO FUJITA
Cirurgião Dentista
藤田歯科醫院
歯科醫 藤田數登
技工士 木谷バウロ
リベロン・ピーレス驛
ボア・ビスタ街一六
(ザンボーロ・オフイシナ前)

Dr. FRANCISCO NUNES
Advogado
Escrit. Praça João Mendes, 154-5.º and.
Sala 55 Tel. 2-4683 e 52-5205
法律相談
犯罪、立退離婚遺産相續、歸化取立、法律相談料二十ミル取扱確實
事務所プラツサ・ジヨン・メンデス一五四番五階五五號室
十一時より午後五時迄

鬼氣愁愴・四人の靈

=獵奇・若き化學と犯行の家=
借家人は「枯尾花」を説明

先般サント・アントニオ町で起つた實母と若き實妹二人を殺害し井戸に投込み又司直の手の正に我身に及ばんとするや湯殿の中に銃火を浴びて、その命を自から斷つた若き學徒ペドロ・カニルゴ事件は空前の慘劇として當時滿都の人を震ガイさせたが、時移り日過ぎて漸く人々の記憶から忘れ去らんとする頃、奇怪な噂が再び同家をめぐつてゐる、則ち夜色沈々としてセントロのネオンの光も流石にその光彩聊かあせ街行く遊子の影さえ名物の霧の中にうすれ行く頃怪しき四つの影がこの慘劇の家の邊に現はれるというのである、それもみた人は一人でなく多くのものがみたというし、またあの慘事が行はれた裏庭に面しているノーベ・デ・ジユーリヨ街の裏門のところでは化鳥の啼くやうな聲をきいたというものが出てくるなど、實際あんな慘劇の行はれた家に出ない方が無理と思う人も多いが、この事件後日ならずして同家を借入れて現に住んでいるジヨゼ・ペゼラ・フイリヨ氏は語つて私は幽靈なんか信じない、實際に變な音や聲がしたけれどよく調べてみれば鉄管が電車のひびきでなつたり醉漢があばれたりするだけだつたと至極平然たるもので、枯尾花の正体を説明してゐた

NOTICIAS DO BRASIL

Diretor-Interino e Proprietario: SEISAKU KUROISHI

Fundado em 1917 | Redação, Administração e Oficina: Rua Caramurú, 63 — Caixa Postal, 3148 — São Paulo | N.º 2.888

ANO XXXII | SÃO PAULO, Segunda-feira 8 DE AGOSTO DE 1949 | Circula às Segundas, Quartas e Sextas

時報俳壇

中熊一雄選

「冬構」「時雨」

待ちわびし時雨よ降れよ降りつのれ　イラセマ　田中紅梅
山時雨イツペの花の色浮ぶ　仝
ふゆ構怠り妻の重ね愚痴　仝　重松忠雄
時雨るゝや隈なく渡るつがひ鳥　仝
鐘塔のけぶるが如く時雨けり　聖市　浦田輝星
土壁の落ちし堅家のふゆ構　仝
一族の蜂は巣にありふゆ構　アバレー　千賀五丸楼
解散の救援會や街しぐれ　仝
どの家もふゆ構して山の里　ラシオ　辻岡伊勢人
時雨るゝやわが子の舌のまわらずに　キンタナ　兒玉博美
野さらしの風呂場もかへてふゆ構　仝　古藤臥牛
時雨して小春めきたる花マンガ　仝　坂本鎮雄
オズワルド・クルース　鈴木湘蛍子
たそがれを時雨で汽笛間近なる
たきもの出して今年のふゆ構　ウベラバ市　村山為子
育つ子のものゆづり合ひふゆ構　アトランチーメ　高橋正太
大木を伐りかけて山時雨かな　ピリグイ　篠原太拝
サント・アントニオ・ド・ピニアール　上井清治
悉く果樹落葉すやふゆ構　コ・プロコピオ　片岡弼生
救濟の金あらば欲しふゆ構　レヂストロ　松本寝覚
朝時雨行商の馬糞して發つ　アラサツーバ　五十嵐和夫
安らかに時雨をきかむ夜のなげき　ゼツリーナ　安齋清泉
大根の切乾匂ふふゆ構　仝　河波根野蛇
薪の山積んで百姓ふゆ構　仝　澤崎一江
ふゆ構して吾友は獨身暮　リンス　東海林秋風
牛の群二つに別れしぐれかな　仝　鴨井玉川
一つ家のあたり靜かに時雨けり　マリリア　福森京子
放浪の時雨て淡き街灯戀ふ　仝　平間遊雀
ふゆ構布團とぢ合ふ母と嫁　仝　平　幸子
新妻の大根洗ひやふゆ構　仝　平　文山
椰子壁に土塗りつけてふゆ構　仝　大屋望月
時雨して一度に來たる今朝のふゆ　仝　佐々木日進
カフエランヂヤ　荒木香車
かこひ馬餌箱を蹴るや小夜時雨　イラセマ　尾縁敏雄
收穫も終りて憩ふ時雨かな　フロリダ　田本不二男
新月となりて時雨の巽迅し　カンポス・ド・ジョルドン　向井和夫
高原をわたる時雨の寒さ來ぬ　ベラクルス　前田紫巳
時雨るゝや山伐小屋の博徒　第二平野　富子
ふゆ構こころにかけて針仕事　聖市　江口不知火
嫁ぐ日は時雨るるなかれ晴れよがし　ベラクルス　小西都路
壁穴を塞ぎて暗きふゆ構　グアララペス　西村清泉
われを待つ子等は時雨を出迎へり　プ・ベルナルヂス　源無花果
ふゆ構まていかにしてなすべきや　プ・ヴエンセスラウ　高橋千曲
時雨バス降り立つ神父迎へけり　マリリア　池田芳堂
時雨るるや久方に讀む古雜誌　仝　津田峡峰
時雨して雲低く飛ぶ寒さかな　バルバー　石根銃心
降りてやみやみて降り出す時雨かな　パルミツタール　矢野雅草
だまされて時雨に逢ひぬ一つ星　香茶
針金の頬に觸りし時雨かな　仝
くにの香の縞よかすりよふゆ構
彼が死んだ彼が死んだ時雨傘を閉む　青泉

【評】時雨を歸つて來た作者にいきなり成人の死を傳へた刹那的衝動が「彼が死んだ彼が死んだ」といふ反撥的反問の言葉となつたのであらう。「彼」こそ殺しても死なないような日頃頑丈な人であつたに相違ない。その友人が事實死んだ？作者は今魂の抜けた空虚な心持で持つてゐた傘をやをらすぼめたのである。張り切つてゐた傘ではあるが濡れたゴム毬の空氣が脱けたようによたよたになつたゞ雨の零が垂れてゐる。

◎ふゆ霞　◎枯蔓　（〆切八月二十五日）

K. NAKAGUMA
C. P. 20 - Guaraniuva
Via Tupan - C. P.

讀者の聲

正義を守れ

パラナ州クワチガ驛　加藤千春

粛啓貴社益々御隆昌大賀此事に存じます。さて小生如き者がでしやばる幕ではないかも知れませんが、最近貴紙が邦人社會に今なほ執拗に蔓こる夢の繁茂を絶滅するために將又社會淨化の爲めに、他紙を凌いで敢然起つてそのよつて來るところを摘發批判せらるゝは一大痛快事、胸の透くのを禁じ得ないのであります。そは云ふまでもなく、貴紙の採つて進まるところは正義の奔迸と信念の湧出から自然に發動する叫びに外ならぬからその力強さは勿論であるが、出來得べくんば今後もこれを緩めず惡思想撲滅に層一層盡瘁あらんことを冀ふものであります。なんと云つても在伯邦人社會に貴紙の如き正義人道を基礎として八紘一宇の大精神を宣傳する言論機關の存在するのを喜ぶものでありますが、併し有難がるばかりでは未だ徹底せりとは云ひ難いのでありますから、時報は吾等の代表的新聞なりを更に明瞭たらしむるため、折角解放せらるゝ「讀者欄」を百パーセント利用して讀者側から眞實的確な意見を發表して在伯同胞九割の意思は斯くの如きものたるを明らかにしたいと思ふものでありますが讀者諸君如何思召すや、聞かま欲しいのであります。

霧降る街

ツバン　トレード植民地　高田四郎

ゆるやかに　霧は流れて
なつかしき　人の心に
くれないの　戀の涙よ

街の灰に　思ひは更けて
あの空の　星の流れに
やるせなき　胸の炎よ

ほのぼのと　望みは燃えて
またゝける　街のネオンに
想ひ出の　君が面よ

さめざめと　胸は震いて
重くるしい　戀の嘆きに
辿り行く　荊棘の道よ

母亡き子

トレス・バラス　木葉都詰夫

心の悲しみ只一人
朧の門に佇みて
月の光を待ちつゝも
あわれ母亡き里の子よ

抽きうたを唄ひつゝ
空虚の道を辿り行く
後姿のあわれさよ
手招く母もなきものを

月は巡りて何時しかに
花咲く春は來たぬれど
あわれ母亡き幼子の
胸は涙の小夜時雨

何しに花にそむきては
此世を去りし母なるか
今宵は何處の草の露

青春

ツバン　トレード植民地　高田四郎

悲しい運命と諦らめて
仰ぐ夜空の流れ星
今宵は夢に逢ひも見ん
戀しき母の面影を

愛欲は
素朴なる人生の
青春を亂す
美形を裝ほう
飽なき涙の惡魔だ
戀愛は
全身全靈を賭しての
博奕打ちだ
青春は
さだめなき軌道を
躊躇して進む
彗星の光だ

日本人を好かぬ日本人（三）

橘詰如水

然し彼等も、死した人間ではあるまい。生きてゐるであろうし、良心もあるだろう。血は血で呼ぶ時代もあろう。一時的「物慾のとりこ」になり、時流におしながされたとしても、彼等も又日本人であるといふ誇と民族意識に燃えたつ日があるとするならば、如何に日本人社會が融和し明朗化し、健全なる歩調のもとに一大飛躍が出來るであろうか、期して待つべきである日本人を好かぬ日本人たるもの、狹量なる物心兩面に捉はれずして、一度心眼を以て世界の眞の動きを見るべきである。そうすれば自つと彼等が彼等のとるべき道もきまり、此處で処する立場も自ら變定するに相違ない。

そこで、―「日本人を好かぬ日本人」は今こそ潔ぎよくそうした觀念を捨てされ。そうして「日本人を好む日本人」にならなければならぬ。

それがかりか、各々自覺を以て眞の同胞愛に燃え立ちて「日本人を喰はぬ日本人」にならなければならぬ。願後日本人を喰ふ日本人が若しあるとすれば在伯同胞社會は一丸とした力をもつて對すべきである。

これが、今日、在伯同胞社會に課された急務であるまいか。何はともあれ、日本人本然の姿に今こそ立ちかへるべきである。

「日本人を好む日本人」「日本人を喰はぬ日本人」になるべきである。言舌よくするところではないが、私の微衷奈邊にあるやを、世の識者は忖度してくれるであろうことを信じつゝ筆を擱く。

民族の價値批判と理想社會の建設（中）

マリリア　琉球兒　黃淚生

然らばこの崇高なる文明は何れの國家民族が創造するであらうか、この大任に堪え得る優秀なる民族は何れの民族であらうか、その見透しはどうであらうか等と憂ふる骨拔け者がゐるとすればその見透し等は外國の政治家や哲學者等の暇人達に喋らしておけと謂ひたくなるのである、この光榮ある大任に堪え得る民族は先天的にこれに對する試練と準備が用意された民族だと確信するからである。建國以來我が民族は皇室を中心としてこの試練のため、準備のために多くの祖先が大君の御馬前に倒れ去り、その鮮血を吾々の心魂に流してゐるではないか、故に愚生は率直に我が大和民族であることを言明して憚らないのである、又斷じて我が大和民族であらしめなければならないと想ふのである元の來寇、日清、日露、滿洲事變、支那事變、日英米戰の如く多くの大國難、皆この試練と準備のためではなからうか、遙か東洋の一角により遲れたる精神文明は永い間の歴史的究明と凡ゆる文物の精粹を攝取し世界に重疊せる物質文明をリードして新世紀に相應しい容態を整えて世界の舞臺に擡頭しつゝあるのを見る、斯く觀ずれば吾人も又民族理想に立つ正の社會を建設してこれに備えなくてはなるまい……然し唯物無想家達は未だ社會の殘夢に醒めやらず利潤收拾のためにはその手段を擇ばざる徒輩が混沌社會の街上に氾濫を呈してゐる、斯る時代に指導を誤れば社會は狡化作用を起し指針を失い益々退化するのみである、吾人はこの自然社會を逃れて新時代に即應する價値批判を養生し新しい生の創造に一意邁進せなければならない……と想ふのである

今や大東亞の新大地に明皎々として全世界の國際正義の根幹に萬代不變の殿堂を建立し全人類を共存同榮の大和に培はんとする皇國の大使命に生き拔かなければならぬ、又その旗下に倒れ行かねばならぬ……この無限推進の力こそ瀑つては百煉の礎となり、發しては萬朶の櫻となる、日本精神の顯現ではなからうが、此処において愚生は現代思想混亂せる邦人社會を顧み、どう若し淺學と才をも顧みず歴世的思想に捕はれ現代社會を凝視しつゝ愚見を披瀝して賢明なる諸氏の訓諭を乞はんとするものである

愚生は去日思想懸然たる邦人の社會問題につき某先生から「大破壞の後は大建設を要す」といふ標語で諭げれたことがある、この有難き訓諭も得道が欠けては具現せざるを察し大建設よりも更にその資材こそ貴重なるものと想ふたのである

理想社會建設の具体的資材を日夜吾人の膝元にほゝ笑む可憐なる子弟青少年の環境に求め、これに潑剌たる氣慨と至誠、獻身の民族的指針を把握せしめその苗圃の育成と擁護のための家庭であり、學校であり、社會でなくてはならないと想ふのである

この三つの中何れが連鎖的軌道を脱すれば自然に退廢的思想を齎み崩壊に瀕するものである、故にその建設理念は勞作であり、共同扶助であり、實践でなくてはならない、斯くして理想社會建設は、小社會より大社會へ、大社會より國家人類へと向上進化するものであるが故に、この軌道以内に矛盾や攪亂を惹起せしめるものは理想社會の舞臺外に轉落する運命を擔ふものである

我が民族精神の振興建設は連鎖的永劫性を有し空間的建設は脈々として現實の社會に躍つている愚生が常に敬愛の情に堪えない、人格者は社會の上層部に自惚れ返つてゐる御人達ではなく地方田園に培はれつゝある子弟青少年の苗圃に、訓諭棟樑の獻身的勞作を惜しまない人士である、彼等の苗圃にやがて民族明徹の芽は萠し曉明の話だ遠からざることを想ふからである、そこで吾人も各々その使命のため彼等と協力し、理想社會建設の前に障害を整へ價値構成に盡力せねばなるまい、理想社會の建設理念は勞作扶助による共同團結の發芽を社會生活の中に求めなくてはならない

御寄宿

學生さん、お勤めの方衛生食事に留意し、家族的にお世話致します
ボンヂ、オニーブス二三分、バルタザール・カラスコ街一大八ピニーロス
コチア病院裏通り　松葉寮

Curso "João Mendes"
日本人向葡語特別教授午後七時より八時半迄
ドクトール・メノッチ・タンクレヂ教授
Rua Conde de Sarzedas, 30 Tel. 7-8014

風呂及風呂釜
駒瑪ブリキ店
聖市シェンブ街二一二
電話　六、三二九八

求人
洗濯見習、家族者一家族、青年二三名
聖市ベイロ・インヂアノポリス、アベニーダ・イナジヤ八〇〇
ヘチンツラヅヤツニベルサール　江澤一男

リウマチス專門醫ドクトルロアキン・ゴンサルベス・フイリヨ、サン・ベント街二〇〇番四階七一號、月、水、金、九時より十二時、ルビノ・デ・オリベイラ街百三九番、毎日三時＝七時迄

眼科專門
眼科一般、手術、治療
眼鏡用處方
◇日本人の皆様には特に便宜を謀ひます
ドットル・マルチンニヨ
ドットル・ポルトガル
Praça Patriarca, 96
3.º andar Tel. 3-1582
São Paulo

パダリア の道具、機械類一切を家事の都合上格安に至急讓りたし、すぐ何處でもパダリアが開業出來ます
リンス市ノーベ・デ・ウユーリヨ街三五四
リンス眼科病院前　岩崎要

鮮魚の御注文なら弊店發送部へ
儀式用、奥地よりの御注文には特に勉強迅速に取扱ひ致します
鮮魚問屋　大塚一
聖市ピラ・マリアナ區
ドミンゴス・デ・モライス街九十
電話　七-三七五六

Dr. ATALIBA ALVARENGA
Hotel Martins
Curitiba Est. Paraná
民事刑事訴訟　其他法律關係一般に應ず
辯護士　ドットール
アタリーバ・アルバレンガ
事務所　パラナ州クリチーバ市　ホテル・マルチンス

GRANDE LIQUIDAÇÃO
Novos - Preços - Barato
Rua São Caetano 222 - 228
Rua Teodoro Sampaio, 2822 - 2826
LAPA - Rua 12 de Outubro, 161
大賣出し
靴各種、帽子、ラメンゾユ、トカミス
ボルサス、傘其の他一般卸小賣
安價にて皆様に提供致して居ります
カーザ・ブラジル・ルクス
聖市サン・カエターノ街二二二-二二八（ルス驛近く）
聖市テオドロ・サンパイオ街二八二二-二八二六（ピニェイロス・メルカード近く）
聖市（ラツパ）オンセ・デ・オウトブロ街一六一

洗濯機　月賦販賣
最新式洗濯機中型、手廻又は電氣脱水機蒸氣アイロン
山本鐵美
聖市ブエノ・デ・アンドラデ九七
電話　六一-三八四二

CLINICA DENTARIA PATRIARCA
Praça Patriarca, 96 - 6.º andar s/6 G
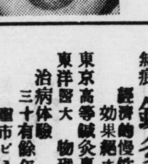
義歯　デンタドゥーラ アナトミカ パラドン
僅か三五〇、〇〇
美麗で堅牢な入歯を技工は六時間で修繕は二時間で
ドクトール　ケイローガ
午前九時＝十一時迄
午後二時＝七時迄
此の廣告持參の方には一割引

聖市で信用一番の野菜種子物
カタログ申込まれたし　日本文にて
佛、米國直輸入
發芽、品質保證も可
セノーラの新種大量入荷

多量御注文には特價で提供
郵便局よりレエンボルソで發送します
Casa Nantes de Sementes Ltda. Rua B. Duprat 303 (Ao lado do M. verdura) São Paulo

Casa de Saude Maternidade "ROCHA LOURES"
ローシャ・ローレス病院
北パラナの最も完備せる病院
内科、外科、婦人科、耳鼻咽喉科
精神、神經科、X光線電氣治療
日本人看護人及看護婦居ります
日本の産婆學校卒業
二十年の經驗を有する日本人産婆も居ります
ロンドリーナ市
マツト・グロツソ街カンバラ街の角

謹告
今般息晃倘北パラナに分院致しました
本院同様何卒御引立御願申上ます
神經系統病内臓婦人病妊娠調節性病一般及整骨
鍼灸電氣紫外線　電氣灸　マッサージ
無痛無痕
經濟的慢性諸病根治は效果絶大、本院獨特斷食療法に限る
東京高等鍼灸專門學校出身
東洋醫大　物理醫學士　大靈道斷食道場修練
治病體驗三十有餘年
公認　中村物理療院
聖市ピネイロス　ペードロ・クリスチ街四B組合倉庫前
パラナ州ロンドリーナ市　ヅケ・デ・カシアス街一二九一

A "CONFIANÇA"
LOTERIAS
＝論より證據＝
六月一日の一千五百コントスは當店で賣った三七〇四一番の當り
ア・コンフィアンサ
幸運の封筒は次の店であなたを待つています
MATRIZ: Av. São João, 107 Fone 6-4348
Praça da Sé, 32 " 3-6789
Rua Libero Badaró, 660 " 6-5910
Rua 11 de Agosto, 214 " 3-7395
e Filiais

日本人家族募集
野菜作りに從事する方にて成るべく大家族
場所　ペルナンブツコ州
御希望の方は左記迄お出で下さい
SNR. PACHECO
Rua Antonio Paes, 114
2.º andar - C. Postal, 38-B

CEDRO DO LIBANO A. C.
Rua da Gloria, 126 - Fone, 6-7711 - São Paulo
御披露
最新の設備、親切な計い
ゆつくり樂しんで戴ける
公認
セードロ・ド・リバノ倶樂部
麻雀その他娯樂機關
聖市グロリア街一二六
電話　六-七七一一
小原
溝口