DIÁRIO NACIONAL No. 2861 São Paulo 1 de Junho de 1949 NOTÍCIAS DO BRASIL Redação e Administração - Rua Caramurú, 63 - Caixa, 3148

伯剌西爾時報

發行所 伯剌西爾時報社
聖市カラムル街六三
郵函 三一四八
社長 黒石清作
毎週月、水、金發行
料金 一ケ年 二百四十イクロス
購讀 半ケ年 百二十
一部 二

パリー會議決定的段階へ

米英佛三國の共同提案

愈よソ聯外相の手許へ

注目さるヴイシンスキーの態度

【パリ二十九日AFP】本日の四ケ國外相會議において最も重視されている問題は英米佛三國代表がヴイシンスキー・ソ聯外相に對して提出した「ドイツ統一」に關する共同提案で、その内容はドイツの政治、經濟並びにソ聯側提案の四ケ國管理問題をも含むものである

【パリー廿九日AFP】本廿九日のパリー外相會議において英米佛三國代表はヴイシンスキー・ソ聯代表に對し次の如き共同提案を行つた、即ち、米英佛代表は全ドイツ聯邦政府の確立によりその經濟および政治の統合を實施し得るため次の諸項に同意されんことを提案する

一、英米佛三ケ國占領地區より提出されたる代表の大多數によつて承認され、後公布されたボン市基礎法案はドイツの統合は東獨逸諸州の承認を可能ならしむる適當なる協定に基いて行はる可きである事を規定してゐる

二、東獨の編入を確實ならしむる爲に次の諸項を適用する事

A、人權交通の自由、所刑者に將する保護並に辯護の自由、會並に集會の自由、言語、刊行物、放送の自由

B、凡ゆる民主党の承認並に選擧の自由、C、立法權の獨立、四ケ國政府はこれが實施の爲に政治運動に附屬してゐる凡ゆる警察權を禁止すると共に他に必要なる凡ゆる處置をとること

三、東獨の編入と同時に四ケ國は合同にて規約を公布しその規約には四ケ國の安全の保證並にその義務を明記する以外は凡ゆる權限はドイツ聯邦政府に歸し現在の四國政府はこれを撤廢する事が規定されるべきで四ケ國は將來ドイツが他の歐洲諸國と軍事方面ではなく經濟並に政治方面に於いて平和的に共力する事を妨ぐべきではない

四、經濟問題に關しては特にさきに大多數の協賛により起草されたる規定を了解して一部工業の設止を制限し又賠償物件として工場設備の引渡しの制限等考慮し賠償は現在の物資の缺乏又は生産の低下を來さぬ程度に於いて要求さるべきことと占領維持費は四ケ國を基準として制定さるべきこと、現在ドイツに所在する工場にして一九四五年五月八日以降外國人の所有又は管理下にあるものは之を前所有主に復歸し四ケ國の地位を妨害せぬ範圍に於いてドイツ政府の制定せる法律に基いて運行さるべきであり、かゝる工業への參加はドイツ國法令によつて許可さるべきである

五、四ケ國による監督は特別委員會によつて行はれ常に多數決によりて事務を決す但し特殊の場合は全員の共賛によつて之を討議する

會議逆もどりの感

ソ聯、三國互に火花

最早妥協の道不可能か

【ロンドン廿七日】英米佛米英佛三國外相の反對を反駁し、三國外相で各個に右に對する提案、もしくは修正案を提出するよう要請した本日の會議の終りに臨み アチソン長官はドイツの管理問題については最早妥協の希望は不可能と見て、ドイツ統一に關する他の諸問題即ち經濟政治の問題等を個々に檢討することを提言した

西獨樹立

刈入り前に總選擧

【ロンドン卅日】西獨樹立をみたフランクフルドでは刈入時の前に總選擧を行うべく一部選擧法に修正を加える旨發表した

今夏の收穫

歐洲は良好

【ロンドン三十日】今回米國農務省の發表によれば今夏歐洲において收穫される作物は昨年より減收とみられるが、何れも相當なところまで行つている、即ちソ聯邦の收穫並びに西歐は一般に良好フランスは昨年に比しやゝ不良である

廿四時間スト

鐵道海員

英國で對策練る

【ロンドン三十日】英國鉄道從業員は二十八、九の兩日に亘り二十四時間罷業を行つたが、聯邦は長距離運轉の場合に與える休憩時間を改正しないのに不滿が續發したものであるとなおプレストル・ドックの積荷人海員ストのため つゝに軍隊が出動積卸し作業を行つているが、これはリバプール、カナタの二つの罷業に影響されたものと見られ三十日再び罷業團代表と會合協議する筈

不可解極まる提案

ソ聯外交の轉換か

モスクワからパリへ持參

【ロンドン廿五日】ドイツを四ケ國の共同管理下におくとのヴイシンスキー・ソ聯代表提案は各國通信に顯る疑惑の目をもつて報ぜられた、即ち

かゝるソ聯の提案は拒絶されることは判りきつているのに、モスクワから何故パリまでもつて來たのか了解に苦しむ、これはモスクワ政策の大轉換というべきである

という意見は一致しているその主なるものを擧げてみると、ニューヨーク・タイムス

ソ聯今回の提案は外交史上かつて見ない汚惡な政策である、スターリンは他の迷惑を十分に知りながら、現在の實狀に適用しない提案を强要したのは、西ヨーロッパの狀態がソ聯にとつて有利に展開されることを望んでいるからであらう

三十八列車立往生

不法な交通制限

英、對ソ善處策要請

【ロンドン廿六日】在ベルリン英軍政當局は昨廿五日西ドイツ・ベルリンとの交通制限に對し、ソ聯當局に抗議を發したが、その要旨は

ソ聯がしば〳〵行使する交通制限は先般ユーヨークにおいて協調をみた交通封鎖解除に違反するものであるとして驚嘆、運河など九つの違反事項を擧げた外、ソ聯は西ドイツの鐵道ストを解決するために何らかの措置を講ずべきである、從業員ストのため貨物輸送は停頓し危險に陥りつゝありまた三十八列車がソ聯地區内に立往生しているが これを速やに處理し交通連絡を圖られたいとの通告をした

頭腦ある高射砲

米軍新兵器を完成？

【ワシントン】米軍當局は友軍の飛行機やタンクには絶對に發砲しないような電波式の「頭腦」を備えた高射砲および對戰車砲を完成した、この高射砲は米軍の最新鋭兵器で「空のネウキ」と呼ばれている、電波式「頭腦」の機構は秘密だが友軍機や友軍のタンクには味方の砲の「頭腦」が發する電波を特定の波長で反射する裝置が備えられこれによつて發砲が自動的に調和されるのではないかと考えられる

幼稚園から赤い教育

チエコの共產化

【ロンドン三十日】チエコ「共產團大會ではカトリック系の教育者を一切追放することに決定するとゝもに幼稚園の子供たちに對しても徹底的に共產黨教育を授け、あくまでカトリック党に對立することを明らかにした、なお同共產團大會にはソ聯代表としてマレンコフ氏が出席している

動搖する東南アジヤ

「反共」か「反帝」か

唯一のカギは貧困の救濟

（二）

この二つの會議が示したそれぞれ二つの中心課題「反帝」と「反共」こそアジアが解決を迫られている大きな問題であり、しかもこの二つの課題を如何にして同時に遂行するかという点にアジアの苦惱があるといえる

インドネシア問題が世界問題として國聯にとりあげられ、しかもその解決に著るしい困難性を示しているのもこのためである

この点オランダに對する國際的非難が武力行使という極端な彈壓政策に向けられたことはいうまでもないが、オランダのこのような政策がインドネシヤの共產主義に擴大の口實と地盤を與えるのだという非難が多く行はれたことは注目されるべきであらう、事實昨年來社會黨、勞働黨と合同した人民々主黨として驚くべき發展を示したインドネシア共和黨は、マヂイウン事件によつて一時阻まれたがオランダの武力政策はかえつて勢力を深く廣く浸透させる結果を招いた、オランダの政策はこの点においてまさしく失敗したものであり、國聯の決議がインドネシヤ共和國指導者の釋放と聯邦中間政府の樹立を要求したことはオランダのこのような失敗に對する批判で合アジアの政治安定が先決問題となる、英國がビルマとの妥協達成を主張するのもこのためであらう、アジア、マーシャル・プランがしば〳〵噂に上りながらついに實現を見ない理由もこの点にあつた、トルーマン大統領が年頭教書に明らかにした後進地開發政策は、再びアジアに勇氣を與えたようではあるが急速な實現は期待し得ない、かくて反共と反帝の中間コースをたどろうとするアジアの苦惱は今後いよ〳〵深刻なものがあると予想される（終）

情熱の火

前田曙山 (9)

私の源様（四）

「しかし一應堂部御覽下さいまするよう」

「いや見るには及ばぬ、子供の歴戯書圓然の繪圖が何の御役に立たうか、愚々しい」

「何とおつしやいますか」

「貴公腹がたつなら、もつと修行しない、人の物を稽古臺にされてはいなはぬ」

繪圖をとつて投げ返そうとする機會に、醤油皿をひつくり返して、疊に紫色の泉が流れた

「アレお危なうございます」

若い藝妓があわてゝ拭こうとすると、鹽山は邪慳に繪圖をつかんで、その醤油をクタ〳〵と拭きとつてしまつた

「怪しからんことを、手前が心血を注いだ繪圖面でござるぞ」

優しい美男の顔には、この時怒りの血が極度ににじんだ

「貴公かそれでも腹がたつことは殊勝らしい、幾ら役に立たぬ繪圖でも、頼んだが不承ぢや、心血は約束通り拂うから安心致せ」

傲然たる彼は勘兵衛に目顔で知らして、二十五兩の包みを源之助に渡そうとした

「いや手前は繪圖の謝禮なら受けまする、しかし纒巾代を頂戴するものではございませぬぞ」

二十五兩をとつてパツとたゝきつけると、封を切つて散亂する黄金の花、その中に片膝立てた美男の水際立つた美しさは、堪えも堪えし勘忍袋の緒を切つて、緊張した冴え〳〵しさが繪のように輝く

「汝ッ、何を致す、狼藉者奴が」

「鹽山は赤銅のような顔を振立てゝいきりたつた

「その通りの繪圖面が引けるものなら、誰にでも引かしてみなさるがよろしい、その上で批判を承りまする」

源之助はきつと立つて涼しい目に一座を睥睨した秀次は自分が騒動を起しておきながら源之助の妙なる男ぶりに恍惚となつた

「貴方がよろしくない、サア早くお戻りなさい」と、勘兵衛は突如源之助の腰をおしたに、多くの末社まで立ちかゝつて無理に突出そうとする時に、がらりとふまをあけて、しまるところにスツタとたつた凄婉極まる美人の、怒りの帶びた姿があつた

「アッお浪姐さんだッ」と人々は少時立淀んだ

「あや皆さん、姿ゝ源様をよく大切にしておくんなさるんだね、御禮を申しますよ」

相手の肝を抜くべき高飛車の言葉は、末社どもは手持無沙汰になつてタヂ〳〵と引下つた

「源様、貴方は何でこんな座敷なんぞへ來なすつたのさ見識にかゝわるぢやござんせんか」

彼女の言葉は益々出でゝ益々痛快に、七百を振つて敵の咽喉輪へ擬するの概がある、そしてたてば芍藥の妖冶なる姿に、上座の鹽山を見下ろし、續いて怨みの眦を秀次の方へ向けた

醜しに醜した情郎を、滿座の中で自分からむき出しにした以上、氣で持つお浪の利かぬ氣の冴えが、このまゝおさまるものではない御留守居も大身あるものか、痩せても枯れても此方は天下の御直參、況して堀のおなみの大事の情郎、源之助の恥辱は、そのまゝ自分の類れであるという氣が胸をいつぱいに塞いだ

陪臣風情

「コレおなみそこへ坐れ、手前は客の座敷へ參つて、無作法な奴ぢや」

業平と小町との濃厚な情合を、目のあたり見せつけられた鹽山は、總身が震えくずれるばかりに赫と込み上げた

「オヤ憚りさま」と、少し甲を外してはいたが、凄壯なる冴えをもつ聲で、おなみはわざとらしく云つた

「おなみさん、殿様に失禮というものですよ、堀の藝妓が皆さうだと思はれると妾たちの名折になりますからね」

姿ゝ源様を連發された口惜しさきれに、秀次は血相變えてシナシナ出た

「マア待つておくんなさいよ、姿は逃げもかくれもしないからさ」

今日限り堀を構われる度胆をすえておなみは秀美な肉元をつき反らしながら、万遍なく一座へ美しい眦を與えた

Empresa Auto Onibus Santo André S/A
Rua 15 de Novembro, 125-A - Santo André
São Caetano —— Santos

出發時間

サンカエタノ發	Rua Santa Catarina, 33							
	6,00	8,00	10,00	12,00	14,00	16,00	18,00	20,00
サントアンドレ發	Rua 15 de Novembro, 125-A							
	6,15	8,15	10,15	12,15	14.15	16,15	18,15	20,15
サンベオドロ發	R. Marechal Theodoro, 230A Tel. 14							
	6,30	8,30	10,30	12,30	14,30	16,30	18,30	20,30
サントス發	Pensão Paulistana - R. Pres. Wilson, 240 Tel. 43100 Praia José Menino							
	8,00	10,00	12,00	14,00	16,00	18,00	20,00	22,00

御厳行には乗心地の良い弊社のGMC新型高級オニブスを御利用下さい二時間毎に發着致しております

サンカエタノ→サントス行乘合
サント・アンドレ オニブス會社

御注意 日曜祭日には特別時間

REVISORA CONTABIL "AUDITÉCNICA," LTDA.
Rua Barão de Paranapiacaba, 25 - 5.o andar, sala 5
Telefone, 3-7486 - Caixa Postal, 3920
SÃO PAULO
レヴイゾーラ
土橋會計事務所
會計士 アントニオ・トルトラ
商學士 土橋パウロ
聖市パロン・デ・パラナピアカーバ街二五番五階五號室電話二一七四五六
●十二時より六時迄

目種
帳簿整理
營業手續
地權調査
稅金關係

- ORMAVE -
養鷄家の皆様へ
最も堅牢で經濟的なオルマーベ製エングラダード
製作所 聖市カピトン・アルセヤ・ピエイラ街一二番
聖市取次店 ◇コンチネンタール商會（山中）メルクリオ街三九番
◇ファブリカ・ドーベ ブラッチ・ソ・ザ・アラニヤ八一番
◇カーザ・ド・アビクルトール サンカエタノ街八六八番
◇パウロ橋山 アニヤンガバウ街九〇三番
モザ、スザノ方面
取次店 モンテイロ商會 郵函 二四

各都市に一人の外交員
日本人外交員多數募集 ‖ 優遇致します ‖
最近法令第二三三號により邦に昇格せるパウロセア市圏の殖部販賣に當る誠實なる日本人の方を希望す御照會は左記のマリリア市本社事務所へ御來談を乞
Av. Expedicionario, 56
ou Av. Cel. Galdino, 187 - Marília
事務所 アベニーダ・サンベイオ・ピダール八五大（郵前本通り）階三〇三號室

農業欄

日本人が開發したジュタの前途は洋々

將來は世界市場に進出か

ジュタは今日迄世界總產額の九五%迄東洋印度より產出してゐたが、印度國は近年パキスタンの獨立により內亂續き、ジュタ主產地たるベンガル地方の政治及び經濟上大なる變動あり、そのためジュタの牛產は殆んど半減されるに至り、從つて世界市場にてジュタの相場急激に騰貴せり、一九三五年にはトン當り二〇磅なりしが現在は百〇六磅以上をしてゐるのみならず、政治的關係にて印度產ジュタのブラジル輸入が困難となつている、依り伯國內殊に聖州產業界はジュタの需要を充すべく緊急に國產ジュタ牛產の發達を計るべき必要に迫られてゐる

年次	輸入ザック	アマゾナス產
一九四一年	八、七〇四トン	九五七トン
一九四二	一六、六〇四	三、一七一
一九四三	八、二七五	五、一八一
一九四四	六、二七九	六、二二一
一九四五	一三、六〇〇	六、四六四
一九四六	一二、九五八	八、〇八八
一九四七	一二、九五八	六、二八六
一九四八	一七、七六〇	九、〇〇〇

この故をもつて聖州各製麻會社はアマゾナスのジュタ栽培に大いに嘱望してゐるのである、全地のジュタは戰前に於て日本人により苦心の結果、印度ジュタを馴化し經濟的栽培にまで成功し、今や同地帶の一大產業にまで發展し、同州の主なる財源とまでなり居れり故にブラジルはこの產業を助長發達せしむれば恐らく現在のジュタ輸入國が、將來は確かに世界市場へ向けてのジュタ輸出國となる見込である

一九四一年より一九四八年迄の伯國輸入印度ジュタとアマゾナス產出ジュタの量を見れば次の如くになる

	輸入ザック	アマゾナス產
一九四一年	八、七〇四トン	九五七トン
一九四二	一六、六〇四	三、一七一
一九四三	八、二七五	五、一八一
一九四四	六、二七九	六、二二一
一九四五	一三、六〇〇	六、四六四
一九四六	一二、九五八	八、〇八八
一九四七	一二、九五八	六、二八六
一九四八	一七、七六〇	九、〇〇〇

ジュッタ栽培

リオ州に於ての可能性（一）

記者

余は一九四一年、アマゾナス州にあつたアマゾニア產業株式會社のジュッタ試驗部に勤務せしが、第二次世界大戰勃發と共に會社は解散となり、教し方なくパリンチンス町のジュッタ、オヤマの生みの親たる尾山良太氏のジュッタ農園移り、一年後パラー州ファロ郡にて同地方の大地主アンドラーデ氏と共同にて大規模にジュッタ栽培をなせり

それ以前一九二九年に於ても余は印度におけるジュッタ栽培について、兩米拓殖株式會社調査部勤務中に印度カルカッタ市の千田商會より種々なる參考資料をとり寄せ、調査研究の上、ブラジルに於てのジュッタ栽培の可能性を力說し、一大論文を同會社長福原八郎氏に提案したのであつたがアマゾニア產業研究所は南拓の先手を打ちて實行に移したものである、そして同州においては一九三〇年六月、上塚司氏により最初は聖州產のジュッタ・バウリスタ種と日本の臺灣產のジュッタ種を試作研究を開始したが、その結果當初からず一九三一年十二月、印度產の種子を取り寄せ試作しつゝあるも相變らず成績極めて不良、ついで一九三三年同所より木內氏を研究のため、產地の印度へ派遣し、嚴選ジュッタ種子を持ち歸らしめ、同年十二月の雨期において大々的に最後の栽培試驗をなし、非常なる苦心をしたるも成績思はしからず不成功に終らんとした無るに翌年一九三四年に至り、岡山縣人尾山良太氏の栽培地に前年蒔付けた印度產のジュッタ Corchorus Capsularis L. 種の中より過發育遺的に草丈け及び莖の異狀に成長せる立派なジュッタ樹を僅かに三本を他の劣惡に成長せる中より抽き出でゝ成長せるものを發見し、この三本のものを親木として殖子增殖に全力を注ぎたるものが、ジュッタ・オヤマとして、ブラジルに馴化されたる一品種として發達し、アマゾナス地方は勿論、今やブラジル全國に亘り一大產業となりつゝあるものである

氣候、土質

ジュッタに適する氣候は最も著名なるジュッタの產地印度ガンジス沿岸の如く溫暖で降雨多く、大氣の濕度高きを絕好の條件とする即ち氣候溫暖なるが故にジュッタの發育旺盛となり、濕氣多きがために莖の伸長速かにして良き纖維を得られるものである、またあまり强烈なる日光を受け過ぎれば纖維粗硬となる恐れがある、より氣溫が華氏九十度程度の氣候が四ケ月位繼續する土地で水運のある所なればジュッタの栽培は出來るものである、これによりてみるにリオ州における氣候は栽培可能なりと認められる

土地は肥沃で乾燥に過ぎないことを條件とする、然し地中に水濕の停滯するような土地は一般の作物と同樣に不可である、又砂土、强重粘土はジュッタ栽培に向白からず、アマゾナス地方にては雨期において兩水浸入する、低濕地は、減水季に入り漸、降雨量多くなる故十月下旬より十二月末迄の間、播種を行ふ

播種後十日內外にて發芽し、その時期に至れば降雨益々多くなり良好なる成育をなす、四十センチ位に達する月初旬乃至一月下旬に至り河水增加し初め徐々に耕地へ浸水する、されば、ジュッタは急速に成長し、播種後四ケ月にして二米の深さとなり、開花結實する故直ちに刈り取り收穫を行ふ、除草は浸水以前二十乃至三十センチ位にジュッタが成長せる時一回行ひ、その際密生せる個所は間引きを為す、その他に手入を要せず、病害は殆んどなければ虫害として最も警戒を要するは作物の幼時より浸水迄におけるサウバの害である、これは穀類、次第殺蟲する、また牧場の附近などは家畜の侵入して喰害するを防ぐ必要あり

ジュッタは開花して少許の結實を見たる時をもつて收穫の適期とする、開花前に收穫したるものは纖維白色にして柔齡なれども、强靭性低く收量少なし、また密花結實せるものを收穫せるものは纖維の收量多く、且つ强靭となり、品質粗硬となり、色澤悪しく從つて市價を低下するものなり、收穫量は普通一ヘクタール當り千五百キロ乃至三千キロある、收穫作業は股位の深さある水中に入り日本鎌或いはテルサード（山刀）をもつて根際より刈り取り、直ちに五十乃至百本位を一束として結束する

アマゾナス地方の纖維分解の方法は地勢が浸漬に便なるため、專ら浸水分解法を行ふ、即ち水中にて刈取り、結束せるジュッタを諸所に少づつ積み重ね、浮動し、水面にジュッタが露出せざるよう、伐採寄燒きの際殘留しおきたる丸木を上に積み、重しをなしておく、浸漬日數は浸漬する水質の種類、地勢、塩所方法天候等により時遲速あるも、一般に十日乃至十五日して浸漬十分となり、靭皮部と木質部が容易に分離し得るに至るを普通とする、浸漬の水質、清き軟水を最適とし、黃濁せる流水に於ては浸漬日數を長く要し、纖維に汚色が生ずるおそれがある

株纖維作業は水中に入り左手にて握り得べき分量のジュッタを採り、莖の下端を握りて其處の靭皮部だけを右手に握り採り引いて木質部から分離するものもある、斯くの如くにして得たる纖維を一把づつ水中にて何回も充分振りて水面に浮出し、水皮その他の附着物を除き洗滌して輕く絞りて乾燥場に運ぶ、乾燥場には簡單なる屋根だけの小屋をなし、雨天または夜間はそれにとり入れ、晴天には屋外に設けたる、乾燥架に掛け薄く、擴げ充分乾燥する

アマゾナス地方の收支計算

一ヘクタール當りにて纖維キロ十クルゼイロスの値段

纖維收量	支出	收入
二、〇〇〇キロ	三、〇〇〇$	二〇、〇〇〇$
三、〇〇〇	四、〇〇〇$	三〇、〇〇〇$

差引純益 一七、〇〇〇$ 二六、〇〇〇$

賣市場に送る

アルカシオフラ 朝鮮アザミの栽植

朝鮮薊 即ちアルカシオフラは菊科、薊屬の學名は、Cynara Scolymus, L. なり、原產地は地中海であるが其後北アフリカに移植され殆んど野生の如くに生育してゐる、高さ二米に達する、莖は白軟毛を密生し無翼なり、葉は稍軟質にして上面深綠色を呈し、下面に白軟毛を布き、巨大にして長さ一米以上に達し羽狀に深裂して各裂片は先端に刺狀物を具へ、概形アザミに似たり、頭狀花は大形にして經十センチを越え稍頭先端に頂生、單立し總苞片は花托と共に肉質を呈し、先端に刺を有し、小花は全部筒狀をなす、果實は瘦果にして四條の稜角を具ふ、冠毛は茶褐色なり、花は淺紫色である

野菜用としては肥大せる蕾を採取し、普通は鹽と水にて茹でレモンジュース或はマンテイガをつけて食用に供する、莖葉の軟化せしものは亦食用とせらる、この葉は藥用として肝臟病又は解毒劑に特効あり、そしてこの葉からはシナリナと稱するアルカロイドを抽出できる

普通都市の菜草店或は製藥所にては乾燥葉一キロ平均一クルゼイロスをなし居れり、若し大量生產の場合はこの生葉をカンナ搾りのローラにて搾り液汁（ガラペ）を採りてこれにアルコールを混じて腐敗を防ぎ製藥所に送つてゐる

朝鮮薊は聖市場にては相當に需要あり、その市價も現在栽培者少なき爲め常に高價にて取引されてゐる

一九四七年度に於ける市荷期中十五日間每の平均一打相場は十月上旬に於て四十四クルゼイロス、十月下旬に三十クルゼイロス、十一月上旬には二十五クルゼイロスをなし居れり、

天災に喘ぐ人々

「洪水のミナス」と「雹のツパン」

州議會で救濟案を討議

救はれるか、二百家族の同胞

既報、パラリスタ延長線ツパン驛管下のアワタポランガ植民地及びパンデイランテス耕地を襲うた大降雹は結氷して十五日間も溶解しなかつたという未曾有のものであり、二百家族の農耕者は死活問題を彷徨しながら取り敢えず代表を送つて州政府へその救濟方を請願すべき緊急措置を講ずるところあつたが、アグマール伯産業振興會幹部の人々の献身的斡旋などによつて、農務省よりの保健並下附願ひを速か了し、一方更に州政府當局者にも、被害狀況と農村人の生活を陳情した結果、これを諒とし、救濟資金を州政府國庫の負擔とすべきかとの案について、目下州議會で論議されてゐる先約の「ミナス洪水」の救濟問題と同樣に討議に附さるべき處まで漕ぎつけてゐる

樂しく學ぶ日は來た

新設中學部先生に日系伯人らを登用

サ・フ新學園、明粧を急ぐ

八百コントスの巨大なる資金投じて着工された、聖フランシスコ埠築新校舍が愈々來月中に竣工を見るべく、最後の仕上げを急いでゐるが、新裝の校舍内に、豫て懸案中の、中學校設立の申請手續きが、既にリオ聯邦政府文部省宛提出されてあるに鑑み、教師募集の第二段階に入つた、而して右の申請手續きにより、文部省よりは、來る八月中二人のインスペットールが派遣され、認定の可否を決定するべく多種々の査定試驗が行はれるが、パスすれば年内中に開校の運びに至るべき模樣である

右に關し天内校長は査定試驗といふのが實にむづかしくなりました、建物そのものゝ適、不適教室の採光、雨天體操場の規模、校庭の廣さ、物理化學に於ける備品、その他一般の教材等々に亘つて採点制を施行せられ合計一千二百点以上に達しなければ認可出來ないことになつてゐます

と語り、これに要する資金の捻出解決すべく、來月中に地方行脚をもつて、同志に呼びかける由なほ、教育募集に當つては學務當局者の理想として、日系第二世氏たちを登用し更に開校の運びとならば、日本語科を設けて「第二世と日本語」問題に力を注ぐべく、萬端の用意をもつて臨む旨を洩した

示す同胞愛

慰問金へ誓ふ＝再起＝

樂しかるべき稔りの秋、酬ゆらるゝべき穫り入れの日を目前に、大降雹に打ちのめされた罹災者たち二百家族の同胞を救へ！　との愛の手は差し延べられ、同情は翕然として、遠近から寄せられ、これらの心打つ慰問の數々は現地の人々に大きな感激と温い希望とを與え、苦しみの中からそ誓ふ「再起」の心を熱くした

お困りせる些少ですけれど、何かの役に立てゝ下さい、同じブラジルに働く私達です

と、本社マリリア支局を經由して、ガルサ驛ロッサ・グランデ區天理教の人々、左記七氏が七百クルゼイロの據金を送つて慰問するところあつた

青柳アミ子、伊地知繁、澤瀉龜遠、矢野貫一、太田邦夫、熊谷敬三郎、青柳女吉

『牢獄』に見舞ふ

サンス女子青年會の美擧

サンス女子青年會では、戰後在伯同胞間の思想戰に決然たつて、家族や親戚關係を離れ挺身正義のために戰ひ不幸にして力エランデヤ・カディアに收容されてより約三ケ年、現在公正なる裁きの日を待機している、受難の二十四名の同胞に對し第二回目の慰問をすることに決議し、去る十五日會長井貝操子、副會長中村公子、部長岩崎正子、古座野光子代表として父兄桑原、中村氏付添ひカフエランチヤ・カディアを訪問し親しく見舞つた、流石は祖國愛に燃えてゐる丈けあつて、一國民として恥ずべき態度に一團頭が下つた、當日は聞會日（月二回十五日三十日）にてブロセッソンの前田豊作氏宮崎茂松氏リンス田中庄助氏等その他人獄者家族多數の見舞者に溢れ陰慘な牢屋も今日ばかりは晴れ〳〵した情景を呈してゐた

土人村を訪ねて

＝北パラナの旅から＝

壽々木一聲

北パラナ州の中心都市であり、全パラナ州内屈指の都會、ロンドリーナ市より、約四十五キロメートル南北に寄るリオ・タクワラ沿岸に、昔からのインヂオ族が相當數住んでゐるといふことを聞いて筆者は同行數名と共に、探訪すべく出かけた

パラナ特有の赤土にまみれて、やつと土人部落に着くと、直ぐ酋長（？）を集め敵對的な爲ぬ驚き、異樣な聲をあげている、ヘダシではあるが木綿の着物を身につけた点は、彩氣で見るように全然原始人とは違はない、その内幸ひにして一人（土人内）ブラジル語を少し解する者があるので、吾々に應對してくれたには何よりの幸ひであつた

寫眞を撮りたい旨を申し出ると、彼等は全然應じてくれない、何か身に害を及ぼされる如く考へてゐるが、そのようなものではない旨を順々と說いて、やつと承諾を得て撮らしてもらつた

生活の樣式も酋長が各部落に居て、采配を振つて居り總てが酋長の命令を聞かなければならないのである、勿論法律はないが、彼等の間には一つの道德律があり、結婚を始め交際が堅く施行されている、遊牧の民であつて文、化人が入るとそれに追はれ、段々と移動をして現在の所に落着いたのである

家はヤシの葉で造り、土の上に草の葉を敷いて、それが寢臺である、食物は木の實、川魚等であり、金錢に對して欲は全然ないものゝ如くである

こゝにおいて、彼等をこのまゝ捨てゝおくなら、彼等の種族は何れ滅びるかも知れない、當局者はよろしく自然の生活そのものである彼等にも何か希望があらうか？…

吾々では解することの出來ない先住民族であり、歴史的な考察書料としても、文獻上必要なものである以上は、國家が乘出して護つてやるべきである＝筆者は強に廣く輿論に訴えるものである

現在は密林の中に家屋を造り、一族一家として毎日を過してゐるのである、彼等には、年も月もなければ、日曜日、祭日、祝日もない太陽と共に起き、星を頂き月を眺めて寢に就く、實に自然の生活そのものである

彼等にも何か希望があらうか？…

吾々では解することの出來ないものである

忘れることの出來ない先住民族であり、歴史的な考察書料としても、文獻上必要なものである以上は、國家が乘出して護つてやるべきである＝筆者は強に廣く輿論に訴えるものである

現在は密林の中に家屋を造り、一族一家として毎日を過してゐるのである、彼等には、年も月もなければ、日曜日、祭日、祝日もない太陽と共に起き、星を頂き月を眺めて寢に就く、實に自然の生活そのものである

彼等にも何か希望があらうか？…

吾々では解することの出來ないものである

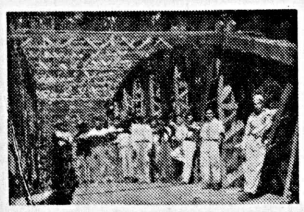

リオ・タクワラに架けられた立派な橋の上でインヂオ及び一行との記念撮影

樂しく

隣組リレー

ロンドリーナ市で四百家族の運動會

北パラナの大都ロンドリーナ市に在住する邦人家族數は、今や四百有余家族を數え、二十二組からなる、その名もゆかしい「隣組み」で、仲良く「我が町」を發展に努力しつゝある、去る五月十五日、ロンドリーナ日本人會主催、男、女青年會後援の一大家族慰安運動會を開催した、三十七種目といふ彩々の趣向なプログラムに歡びを盡し、本社ロンドリーナ支局常駐盃をめぐつて隣組みリレーの決勝には觀衆湧き立ち最後は、みんなカを合せた「綱引き」

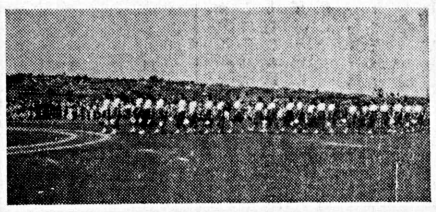

男、女青年會の發足

パ線ホルモーザ植民地

マリリア驛近在、ポルモーザ植民地に、この程男、女青年會が組織され、去る五月八日その發會式が擧行された

一、聞會の辭　坂上仲衛

二、深水睦雄、松下政枝各會長挨拶

三、父兄の祝辭

四、田中利幸副會長の答辭

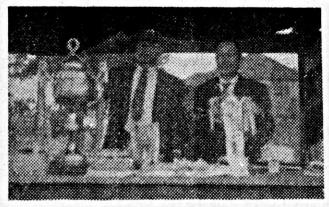

そもつて、樂しい一日を終つた

なほ夜は八時から青年會館内において、壽々木一聲、東家慈鳳兩師のろう曲があり、兩師の名調子は、完全に聽衆をして魅了し盡するのであつた（寶蘭は上＝本社支局盃を、下＝學國行進曲を踊る女子青年會）

田川エミ子嬢

北パラナ、アサイ・セードロ區々長田川力太郎氏次女エミ子嬢は病魔のため百万手當を盡されたが、療養相叶はずして、五月十八日永眠された、享年十八才、同嬢は當地女子青年團の幹部として村の發展に献身努力されており、全會員は、聞長廣瀬アツ子嬢外打揚げ花輪に捧げて會葬、その死別を惜み悲む

兩精鋭決戰

活潑な奥ソロ劍道界

奥ソロ劍道界、明雄、プ市中央青年會劍道部及びアマシャード驛ボア・ヴイスタ青年聯合軍は、去る五月十五日、プ市のナダオ・サンパウロ體育館において、その精鋭を選ぐる三十劍士をもつて對抗試合を行つた結果、勝敗決せず同点引分けとなつて他日を約した

なほ勝抜戰では、混合團優勝次いで呼物のA、B兩級の個人試合には

A級＝◎佐藤＝鈴木
○牛之濱＝吉田
決勝◎牛之濱＝○佐藤

B級＝◎嶮峨＝○小鹿
◎青野＝○田中
決勝◎青野＝嶮峨

大接戰の末、牛之濱初優及び青野君が夫々榮えある優勝となつた

審判＝小鹿新三郎三段、伴基初段

社告

パウリスタ延長線ポンペイア方面代理人

奈良武市氏

右は從來弊社代理人として塩金その他の新聞取次事務を依頼致居り候へ共今般都合に依り同氏との一切の關係を打切り今後弊社とは全然關係無之候間此段一般に廣告仕り候

一九四九年五月十八日

伯剌西爾時報社

至急入用

機械熟練者　一名
機械見習青年　一名

右孰れも印刷機械科專屬として入用に付志望の方は左記へ御來談ありたし

伯剌西爾時報社
營業部

醫科器具一般、眼鏡鋼工類、寫眞術及寫眞機、フキルム、膏下垂及假腹帶、婦人用形美腰帶（シンタ・コルセット）

電氣機具一般、日本レコード、カタナ式高級ラヂオ製作所、コムラドール付ラヂオあり

カーザ・オツクロス
本店　マリリア市ブルヂンテ・デ・モラエス街二一二、二一四
電話　四二七九番
支店　ルツセリア市アベニーダ・インテルナシヨナル街

去る四月八日、突如襲來の大降雹により、收穫を前にせる農作物を見るも無慘に蹂躙され盡され、ために、不慮の天災とは申せ、死活の岐路に遭遇致し居りましたる私達植民に對し、救恤の御恩顧を辱うせし各新聞社、並びに左記名諸彦へ、一同茲に厚く御禮申し上げます

パ延長線ツパン驛
グワタポランガ植民地の一同
パンデイランテス植民地の一同
（敬稱略）

オリエンタル植民者、トレド日本人會、アナポリス新興植民地、カチンニヨール植民地、アナポリス日本人會、新パウリスタ植民地、新パウリスタ青年會、ヤキリ青年同志會、西村半次郎、久保兼松、宮崎重正、山田定吉、田邊清太、高野德治、泉澤留雄、河合商店、佐伯魚店、日高源三、藤井光男、仲嶺眞洋、佐々木武夫、松本勇、中島バステレイロ店、中島（弟）、宮城眞誠、沖崎孝一、水島功、藤井巖、富貴島魚店、謝敷宗吉

洗濯機

日賦販賣
最新式洗濯機中型、手廻又は電氣脱水機蒸氣アイロン
山本鶴美
聖市プエノ・アンドラデ九七　電話　六―三八四二

風呂及風呂釜

駒塚ブリキ店
聖市シニンブ街二一二
電話　六、三二九八

Curso "João Mendes"
日本人向衛語特別教授
午後七時より八時
ドウトール・メノタ
Rua Conde de Sarzedas, 10 Tel. 7-8014

魚問屋スズキ

發送補資
迅速丁寧
サントス魚市場内
鈴木才惠

安くて美味しい食事はモダンの

朝日食堂

グロゼ・ボニフアシオ街モダンダス・クルーゼス市

尋人

福岡縣葛木村
朝倉淺吉殿
五十歳前後、渡伯昭和十年一月廿三日アリカ丸渡航、右御存じの方はソロカバナ線パラグワスー驛郵便一二七笹田勢一郎

急募

自動車修繕工場に働く十七、八歳位の青年見習として一名入用
御照會は
Rua Afonso Braz, 611
Vila Nova Conceição

讓る

營業中の果物店
御希望の方は左記へ
Rua Julio de Castilho, 734 (Belem)
榮田

急募

青年　一名
ベダリア・コンフエタリア・ボブラール
ルア・アルミランテ・バローゾ八五二
杉野

NOTICIAS DO BRASIL

Diretor-Interino e Proprietario: SEISAKU KUROISHI

Fundado em 1917 | Redação, Administração e Oficina: Rua Caramurú, 63 — Caixa Postal, 3148 — São Paulo | N.º 2.861

ANO XXXII | SÃO PAULO, Quarta-feira 1 DE JUNHO DE 1949 | Circula às Segundas, Quartas e Sextas

文藝欄

▽詩△

人生の疑問

（十九才の詩）

ツバン トレード植民地 高田四郎

獨創力の混亂……
精神の嵐だ！
人生高樓の鐘を響きに響く
魂は物凄い快速を以つて
燃えさかる聖火の庭を
疾風の如く徘徊に飛翔する
安易な住家は得られない
人の世の浮き沈み
疲弊と炎熱とに
身體の休息は消磨され
喝ぎ乍らも
秘められた「疑問」の扉の
前に
歌くことはゆるされない
若し個人の努力を以つて
新世紀の難嶮を克服し得れば
暖かい春の香に
嚴寒の朽木に似た胸に
安逸な幸福の芽は萠える

夢物語

中央線ボア聯 武生

一
敗けた國なら敗けたと云へば簡におかしく
思はぬものを強いて思はす
某國の
隠くす後からボロがでる

二
敗けて居ながら敗けない素振り
此れが一番惡い癖
又とだすまいデマの報
だせば世界に笑はれる

三
隠くせば見ゆる譬へは語る
事實に示す八紘の
世界平和の道しるべ
戰亂戰後省み見て

四
行け海外の同胞よ
祖國日本の姿こそ
世界に示す時ぞ今
如何なる國も八紘の
聖旨にそはん秋來たる

小唄

生きてゐるやこそ

秋香

年をとつたな
お前もわしもヤレホンニサ
顔たゝいて
この白髪ホイホイ

故國を出た時きや
若いしゆのわしもホンニサ
今じや二人の
まごの守りホイホイ

生きてふめるか
日本の土をヤレホンニサ
腰をかけたが
根がをりたホイホイ

住めば都よ
暮せば里よヤレホンニサ
生きて居りやこそ
月も見るホイホイ

▽短歌△

ア・マッシヤード 松本晩翠

春なれやうすくれなゐの風
通る我家に居ても心地よき

月光はくまなく光り秋風は
木の葉を吹きてすさまじき

わが庭の吹き乱れたるもろかな

冬季休暇

東風平牛

學校の冬季休暇も間近かとなり出聖勉學中の學生は歸省の日を待ち、農村の兩親は久しぶりに見る愛兒の成長を樂しみにしてゐるであらう。農村子弟は一月間兩親と共に農業に從事して農村生活の眞の人間的な喜びを新に体驗し反面には勞働の如何なるものかを再認知し一層兩親に對する感謝の念を深くするであらう兩親は日毎愛兒と農耕する中に親の眞實の氣持を子供に傳え如何に親は子を愛してゐるか、親の願は奈邊にあるか、子は如何にあるべきか、人間は如何に生きるべきかを容易に体得させることが可能きあり親子の不

自稱特務を葬れ

スザノ 秋水

（一）

世は様々かさか様か文字通りの百鬼夜行、うか〳〵その邊の話を聞いてゐると飛んでもない目に遭ふ、實に油斷も隙もあつたものぢやない。如何に生存競爭の激しい世の中とはいへ、度を過ぎてゐること甚だしい。樂して生きんがためには先づ人をだますことが一番の良法だとばかりに、奥地農村地帶を嘘の鼻糞でまるめて歩いてゐる不德漢がゐるその名は知る人ぞ知る川崎三藏、特務の川崎か川崎の特務か、先づ鼻糞が良い眼としてゐるが鼻者をとり、後者は目の前に鼻糞現はれたらばと手ぐすね成らぬ鼻息を強くしてゐる者である

さて然らばこの川崎とは如何なる人物であるかと云へば筆者は勿論彼の經歷詳べに專念した譯ではないから詳しいことは知らないが、彼川崎は十九才にしてハワイに渡り、ハワイ土人の娘と日本人との混血兒、即ち現在の奥さんと隠老同穴の仲ちぎりを結び幾何もなくして渡伯したのであるとなく、これは彼と同郷の所謂福島縣白河の或る人の話、その人もまたハワイに渡り渡伯してゐる人である。

川崎の渡伯第一歩を印し職を求めてゐた地は知らないが、先づパラナの或る土地資をインチキ商賣の始とし らしく思はれる、それ以後味をしめ轉々として公然たるふところぼうをして來てゐるそうだ。

又終戰直後は南郷大尉と稱し使節歓迎云々の口實に特務をかたり、バウリスタ延長線の人々のよい御仁を彼獨特の味をもつ鼻糞でまるめたこともあるといふ素行をもつてゐる、簡單も簡單いたつて簡單ではあるが、量上のような專柄を筆者は知り得た譯である。

又現在彼の息子殿は伯國現役陸軍少尉殿とか、一時ラーマ大佐と川崎親交云々の話もうなづけぬこともないきて然らば特務川崎三藏少將閣下の現在はといふと筆者の立場からはその居住地の所は分らないが筆者直々お目通り願つたこともあるので、責任をもつてその時の事とそれ以後彼につき筆者の知り得たことを記してみよう。

時は昨年の七月廿八日所は聖市ピニエイロス、プラタッキ・コツチンニア街番地は一寸忘れたが以前の彼の居を構えてゐた所である、時間はまだ覺えてゐる、午前十一時頃彼の僞名？を聞きひとつ對談實間の要ありとばかりに單身乘りこんだと思はれたい、その時彼特務殿の前に平身低頭辭を低うしてゐた、即ち川崎の特務殿が一人ゐた、名は在スザノ市の菅原某人とか、後で聞けば彼川崎の特務の少尉殿とかだざうである、太頭のでつぷり肥え、長靴をはき鼻下に特務ひげか何か知らぬがちよつぴりとたくはえてゐた堂々たる？押出しのきくような少尉殿であつた、後日この少尉殿とは口論の花を咲かした筆者でもある、その時の特務川崎三藏閣下のお話を記して見よう。

（つゞく）

一問一答

琉球 男兒

…讀…者…寄…書…

去る日某氏拙宅を訪問してきた數通の手紙を持出し、これ皆日本からの通信であるといふ書面に私一寸目を通してみると、何れも日本の大敗戰を書いてある、私は可笑しさのあまり「貴下のところへはよく日本から手紙が來るものですね、私等は在郷の老母に大回も手紙を出してみたが只の一度でも返事を受取つたことがありませんが一と問へば某氏「不思議だね、僕には毎週くるよ、一体君如何なことを書送るのか」といふに私は「勿論私の强硬精神にある現在の世界狀勢から推察して、亞細亞諸國の獨立、原子爆彈の矛盾及日本國内で物資缺乏といふものゝ、歐洲の窮乏に比して日本國内が但國で吹聴されてゐるようなことはあるまいと管ずる、何故なれば國内の需要供給の均一さえ出ないといふ日本に何故世界各國の貿易商人が直接間接その交渉が頻繁であるか、然らば日本國民は物資欠乏で餓死してゐも外國へ品物を輸出すべきであらうか、勿論永い間の史上空前の世界大動乱中市場の停止に依り生産中止で終戰後成る品の不足を來すは當然のことである日本は世界永久平和の爲合國を獨立國として認め、その影響で米國も英國も皆彼等の本土を除く屬國植民地は獨立國と認めたことは普く世界の全國民の知るところである、よつてこの度の太平洋戰に勝負の決定は全々なく、參戰國が自發的に停戰の條約を締結し、敵意を抛棄して專心世界各國の獨立と全國民の幸福を計り世界の永久平和樹立を目指して發足してゐる等々を書くのである」といへば某氏「それなら返事のくる筈はない」といふ

卅萬の我が同胞よ……トク〳〵と私の意見を吟味して戴きたい「なぜ返事が來ないと云はれるか」と問ひ返せば某氏「檢閲が嚴重で返事は啞然とした

此處に一言解釋して在伯同胞の賛否をお願ひすることにする、私は某氏の返答は單なるでたらめと思ふ、大敗戰國日本の照信をなぜかくも嚴重にせねばならぬのか、又何故日本だけと凡ゆることをかくまでも黑幕内に秘密にしておかねばならぬのか、聞みるに英米强國は何世紀に亘り屬國あり植民地あり、其處から莫大な富を獲得して贅澤に生活してゐた、我が日本は屬國も植民地も所有せず、增加する人口とそれに餘與する食料問題との解決に我政府は苦心に苦心を重ね、何度が英米に哀願したけれども斷乎として聞きいれられず、剩へ門戸を閉鎖して日本人を入れず、政府の煩悶は絶頂に達したのである、幸いにして南米殊に我等の在留する仁惠なブラゾルのみが両手をひゞて我々を迎えてくれたのである

所が終戰後の新しい世界は完全に均一されず世界の各國民は一生懸命に各自が働いて生活の安定を樹てねばならぬ今までの歴迫と奴隷としての解放されて獨立國として全世界が承認したのである、承認された獨立國は何國だらうかこれの完成に腐心して指揮してゐる國は何國だらうか而して我祖國日本とのみ、通信旅行送金その他凡ゆる取引がなぜ嚴重秘密裡になされてゐるか（しかも敗戰した日本に遠慮は無用のはずだ）賢明なる卅万同胞の御判斷に任して筆を置く

女性と言葉

マリリア 梅林

近頃頻々として新聞紙上に見る女性の亂言は終戰後特に濃厚なる色彩を織り出してゐるようた。植民地、町やかては母となり、曉古の經世大策に參劃すべき一等國民を生み出す國威の擁護者、繁榮の母胎たる女性なるをやつたことを記憶してゐるが詳細な結果も發表されず何事も不明であるが、二者ともに主旨には絶對賛成すべきであり、促進運動も起るべきだと信ずる今四月までに行はれたものよりも大規模なより多くの子弟を安價に收容し得る林間式は海邊學校が計畫きるべきであり、目的地と指定された地方のアルッポ・エスコラーは政容所として借りうけ方を當局に交渉すれば容易に解決さるべき問題であり、子弟自身の自炊自分自らの女性らしさを言葉の内に感得せねばならぬ人子弟の心身を根本的に變革すべき道徳的なものが教育すべきことを切望するものである。未だ時間的に充分余裕はあるから良識の理解ある團体或は權威者の再考を願ふものである。

女性寸話

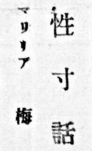

女性は柔順を尊ぶことは申すまでもない、その柔順を表章するものは言葉使ひである。花の如き裝飾も薔薇の如き紅粉も黄金のピンも、芙蓉の如き容姿も一語の唇より漏れ出る言葉の野卑、粗暴のアクセントに接するや啞然として百年の戀者、繁榮の母胎たる女性の如き言語は、その人の價値を評定される錠締である、故に婦女たる皆樣は外國語を用ひねばならぬ相手は別として、日本人同志で會話する時はなるべく邦語を用ひ、複雑多岐の嫌ひはあるが女性の美を表示する國定の日本語法と共に落着と優美を語韻におきめ、ゆるやかな感情を他に與え自分自らの女性らしさを言葉の内に感得せねばならぬ二世だとて祖國語を使つたとて恥ではない、充分ではなくとも云はんとする心、即ち愛國心なのである。

次に申上げたいことは近時の女性は親切を缺くように思ふ、皮肉ではないが若い男性には好感をもつような顔を贈るが年長者老人に對しては最も大切な尊敬の念に乏しいように思ふ。老人の額に刻んだ苦闘の波、育成に献身せる數條の名殘りの皺、共に若き女性の感謝の登露があつて然るべきだと思ふ、女性の親切は堅持せねばならぬ女性特有の情緒である。これなども日本語を常用せぬと不知々々放漫に流れて、女性美を破壊し殘るものは風雨に叩き落された花のような荒廢せる精神的の敬のみとなり、婚期を逸することゝなるのである留意されんことを希望する。

Industria de Arados «SANS»

JOSÉ J. SANS S/A

INDÚSTRIA E COMÉRCIO

C. Postal, 48 - SANTA BÁRBARA D'OESTE - Tel. 38

Linha Paulista — E. de S. Paulo

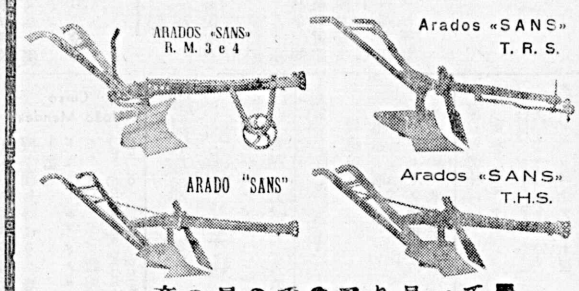

農業者の福音

農家として荒地、古土地を如何にして勞力を節約し、良き成績を得るか肝要である

是を解決するにはトンバドールに依り深き三十センチ程に耕起する事

アラード・サンス印は世界で最も質の良いスエーデン鋼鐵を使用し丈夫で土の反りの良い事はブラジル唯一のトンバドール・サンス印

最新型で最も精巧な伯國產アラードの王座サンス印を御利用下さい、各商店に於て販賣致して居ります

バウリスタ、ノロエステ、アララクワラ、ドラデンセ各線

總代理人 菅山光

事務所 バウリスタ線マリリア市 カンポス・サーレス街二三七 電話五一三九

Terras bôas no Norte do Paraná

Rua 15 de Novembro, 1645 - Caixa 405

MARILIA - C. P.

御知らせ

今回北パラナ珈琲向土地（中心地帶 特別條件にて御薦め申上ます

◇マリンガより五〇キロ手前、一番近い珈琲地帶

◇中央道路（國道）に面し、市街地に隣接

◇前地主はブラジル銀行の總支配人ドットール・アルベス・デ・アルメーダ

◇地質は三十センチまでマサペ、以下テーラ・ロッシヤ

◇木質はペトダーリヨ、セボロン、ファイゲーラ、オルチガ、パルミット、フロル・ロッシヤ、ペロバ

◇パラナ州で唯一の珈琲地、霜石等の恐れはありません、惡病なし

◇賣出し面積は九千三百アルケール中殘り一千三百アルケール全部日本人と契約濟み

◇本年度入植者にはムダンサ、家建し、山伐り等の便宜を計ります、附近に入植者（日本人一三百家族

◇支拂ひは誰人にも買安き年賦拂ひ

御希望の方は マリリア市キンゼ・デ・ノベンブロ街一六四五 電話二一一五 郵函四〇五

中野土地事務所

に御問合せ下さい、その他特別の條件は御面會の上御知らせします、何時も當事務所より現地向案内自動車があります、日帰りにて充分に視察ができます

ロンドン市街地を近日中に賣出します、アレンダも有ります

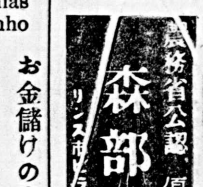

Nagib Elias & Sobrinho

お金儲けの上手な人なら

良い品を卸の値段で

布類、レターヨ、毛布、其他呉服類一切

多數日本婦の販賣人御座居ます

ナジベ・エリアス呉服店

聖市ピネイロス、テオドロ・サンパイオ街二八八

營業擴張の爲

土地附貸家屋安價賣却す

稲垣木炭問屋

聖市ピニエイロス廣場お寺横丁

パードレ・カルヴァーリオ街八〇四番

オカネナクトモカザードニナレルヨウニスルトコロ

結婚媒介社會奉仕のため申込無料

至誠結婚相談所

聖市主任 稲垣雅孝

只今申込者數十名あり

稲垣木炭問屋横に入る

御用命の御方は本人小形御寫眞御持參下さい度し

Casa de Saude Maternidade "ROCHA LOURES"

北パラナの最も完備せる病院

内科、外科、婦人科、耳鼻咽喉科

精神、神經科、X光線電氣治療

日本人看護人及看護婦居ります

日本の產婆學校卒業

二十年の經驗を有する日本人產婆も居ります

ローシヤ・ローレス病院

ロンドリーナ市

マット・グロッソ街カンパラ街の角

A "CONFIANÇA"

LOTERIAS

幸運の封筒は次の所であなたを待つています

MATRIZ: Av. São João, 107 Fone 6-4348

Praça da Sé, 32 " 3-6739

Rua Libero Badaró, 660 " 6-5910

Rua 11 de Agosto, 214 " 3-7395

e Filiais

遺產がなくても心配御無用

お金で濟むことなら是非一度當店へ

何千コントスでもその場で支拂ふ

ア・コンフィアンサ