TRI-SEMANAL No. 2828 São Paulo, 28 de Fevereiro de 1949 NOTICIAS DO BRASIL Redação e Administração - Rua Caramuru, 63 Caixa, 3148

伯剌西爾日報
發行所 伯剌西爾時報社
電話ラヂオル街六三
編輯 三一四八
計長 黒石清作
毎週 月、水、金發行
購讀料 一ケ年 二百四十ミルレイス
半ケ年 百二十

ソ聯の信用完全に失墜
西歐との反目續く限り
對ソ和解絶對に受付けぬ
トルコ、運命を西歐に託す

【アンカラ】眞に平和的な意味で外交政策の轉換をはかる場合はいざ知らずいかなる場合でもトルコはソ聯との和解は受付けぬだろう、こういう趣旨のことをアンカラのソ聯大使館のレセプションでソ聯大使から二度に亘つて持出された會談の提案に關する論評でトルコ新聞は最近ひきつゞいて書き立てている、つまり言葉をかえればソ聯が西歐と和解しない限りトルコはソ聯と決して和解することはできぬということだ、國家筋の機關紙「クドレット」はソ聯はまづ自國領土内に退いてからでなければトルコ、ソ聯間の友好ケ復活することは不可能であると述べている、したがつてトルコの世論は今日單にトルコ、ソ聯間に調整を要する問題のみならず一般的な問題―すなわちソ聯とほかの世界の國との關係―それが解決されなければ、トルコ、ソ聯間の懸案解決はできないということを認める点で政府の見解と一致している

トルコはその運命は西歐世界とつながつており、たとえモスクワがトルコとの間の見解の相違に終止符を打つことを受諾したとしても西歐世界と分離することはトルコにとつて危險だということを十分知つているからかゝる見解はいま初つたことではないが、こんなには つきりした形で表明されたのははじめてゞこれが修正されさうな氣配はいまのところみられない、米國が現在トルコに對して行つているその影響と軍事援助とがトルコがかゝる立場をとる上に決定的な要因であることは疑問の余地がない

對ソ接近以ての外
佛首相、共産黨聲明を反撃

【ロンドン廿五日】昨廿四日佛國首相タッイ氏はさきに佛國共産黨中央委員會において行つた共産黨書記長モーリス・トレーズ氏の言明に對し次の如く反駁した

右共産黨書記長モーリス・トレーズの聲明の中に、若しソ聯軍がフランス領土内に侵入した場合フランス勞働者は擧つてソ聯軍を歡迎すべきであると、强調していることは明かに佛勞働者並に全國をしてソ聯の命令下に働かしむるべきを意味する一方、ピエール・アンドレー氏は國會の討議最中佛國共産黨は外國の命令を受けるが故に閉鎖すべきであると、政府へ要請した、尙トレーズの失言により激昂した一部の者達は彼を裁判する樣公式に請願した

佛政界を激動
共産黨書記長の舌禍

【パリ廿四日UP】共産黨リーダーのモーリス・トレーズが過日佛共産黨中央委員會及後刻國會外交委員會で再度行つた言明のうち若しソ聯がフランスを侵略した場合には佛國民は双手を上げて迎えるであろうといふ一語は佛政界に大きな波紋を描き、本日佛國會は公式にトレーズ共産黨書記長を非難した

【パリ廿五日AFP】共産黨中央委員會及國會で行つたトレーズ共産黨書記長の言明は佛政界に意外な過展を見せ、トレーズ書記長の唱へる佛ソ開戰は有り得ないと非難されていた

ローマに罷業
【ローマ廿四日AFP】當市の官吏及び官廳從業員は

南米諸國と通商
日米經濟使節來伯か

【東京廿五日AFP】日米經濟使節が三月中旬南米諸國と通商に關する協議を遂げるため南米へ向ふ事となつた、右の日米經濟使節は米人三名、日本人技術者五名から編成されているものであると

【レーキ・サクセス廿四日AFP】國聯後援の下に平和建設への本當の實現が見られたと國聯事務總長トリグブ・リー氏はローズス島の休戰條約締結を右の言葉で評した

同氏は國聯調停委員長ラルフ・バンチ氏及イスラエル國に駐電を發し左の如く言明した

將來アラブ諸國と會談は順調に行く事が期待される、兎に角今日調印された休戰條約は中東の平和確立へ大きな歩みを意味するものであると

聖地漸く圓滿解決
休戰條約締結成る
期待さる中東平和の確立

【ロンドン廿四日】イスラエル、エヂプト停戰協定はその終局において右兩國軍隊の敵對行爲を中止することにつき決意妥協を見たとにつき決意妥協を見た、なおトランスヨルダン問題は廿八日まで延期することになつたがサツダ・アラブは如何なる時期に於いても同意する旨發表している

頗る滿足の意
ツ大統領記者團に語る

【華府廿四日AFP】イスラエル、エヂプト兩國間に休戰條約が結ばれた事に滿足の意を表したトルマン大統領は新聞記者團との會見に於て

條約調印
【ローズス廿四AFP】エヂプト及イスラエル國は休戰條約が調印されたる旨公表された、調印式はネヤル・ローズで行はれ廿五分間で終了した

その休戰條約がイスラエル及アラブ諸國間の他の條約締結に基礎となるよう期待する、米國としてはユダヤ援助を決意しており中東諸國民が同地方繁榮のため建設的な働きが出來るようアラブ諸國が恒久的平和に到達するやう希望して止まない

協定參加國
軍事的公約せず

【倫敦廿二日UP】ベヴタン・マクニール英國務相は北太西洋協定參加國はたゞの一國と雖も軍事的公約するものにあらずと言明した

聖地漸く圓滿解決
休戰條約締結成る
期待さる中東平和の確立

【ロンドン廿四日】イスラエル、エヂプト停戰協定はその終局において右兩國軍隊の敵對行爲を中止することにつき決意妥協を見た、なおトランスヨルダン問題は廿八日まで延期することになつたがサツダ・アラブは如何なる時期に於いても同意する旨發表している

條約調印
【ローズス廿四AFP】エヂプト及イスラエル國は休戰條約が調印されたる旨公表された、調印式はネヤル・ローズで行はれ廿五分間で終了した

天聲人語

◇三千年の永き沈默の間に、八紘一宇の理想をもつて自らの精神的完成への幾多の試練を積んで來た日本民族は、明治の初期より歐米の科學文明を交流し始めて以來幾十年果然、その沈默を破つて人類平等の大義を高唱し、共存共榮の世界恒久平和を目指し、あらゆる困難と妨害を押切つて驀進なる命を痛感するものである

◇然るに、この五大原則の下に於ける世界的轉換は新秩序建設の「聲」の苦痛を伴ひ、利己的個人主義のカテゴリーの中に於て發展せる特權階級の發展的解体の趨向を遲觀し、國家的敎育に保護され吾々邦人社會の犧牲に於て、日本民族本然の姿を見詰めつゝ新しき時代を卒直に受入れる心の準備をなし、時代錯誤、自己矛盾を漸次是正すべく努む可きである

◇現今の當伯國に於ける、各部面に亘る社會的混亂と苦痛は、來るべき人類總和への尊き代價として甘受すると共に、轉換する時代の指向を遲觀し、國時に吾々邦人社會を靜かに直視以て、日本民族本然の姿を見詰めつゝ新しき時代を卒直に受入れる心の準備をなし、時代錯誤、自己矛盾を漸次是正すべく努む可きである

◇三千年の永き沈默の間に、八紘一宇の理想をもつて自らの精神的完成への幾多の試練を積んで來た日本民族は、明治の初期より歐米の科學文明を交流し始めて以來幾十年果然、その沈默を破つて人類平等の大義を高唱し、共存共榮の世界恒久平和を目指し、あらゆる困難と妨害を押切つて驀進なる命を痛感するものである

◇然るに、全人類は前古未曾有の今次大戰に依り、戰爭は人類へ貧擔と悲愴を實行する以外には何物もなき事實を目前に見ると同時に、あゝ全人類滅亡に至らんとしたる一步直前に、停戰を命じ給ふた 天皇陛下の大御心こそ、人類永遠の平和と進步の必須なることを知り、拜跪して感泣すると共に、その指導精神に則を主張し、その實現に立脚せる世界秩序を建設すべく、東洋平和の確立を誓ひ、終に歐米の政治的文明の根底を流れる非人道的排他主義と衝突するに至つたのである

◇然るに、全人類は前古未曾有の今次大戰に依り、戰爭は人類へ貧擔と悲愴を實行する以外には何物もなき事實を目前に見ると同時に、あゝ全人類滅亡に至らんとしたる一步直前に、停戰を命じ給ふた 天皇陛下の大御心こそ、人類永遠の平和と進步の必須なることを知り、拜跪して感泣すると共に、その指導精神に則を主張し、その實現に立脚せる世界秩序を建設すべく、東洋平和の確立を誓ひ、終に歐米の政治的文明の根底を流れる非人道的排他主義と衝突するに至つたのである

◇然るに、全人類は前古未曾有の今次大戰に依り、戰爭は人類へ貧擔と悲愴を實行する以外には何物もなき事實を目前に見ると同時に、あゝ全人類滅亡に至らんとしたる一步直前に、停戰を命じ給ふた 天皇陛下の大御心こそ、人類永遠の平和と進步の必須なることを知り、拜跪して感泣すると共に、その指導精神に則を主張し、その實現に立脚せる世界秩序を建設すべく、東洋平和の確立を誓ひ、終に歐米の政治的文明の根底を流れる非人道的排他主義と衝突するに至つたのである

◇然るに、全人類は前古未曾有の今次大戰に依り、戰爭は人類へ貧擔と悲愴を實行する以外には何物もなき事實を目前に見ると同時に、あゝ全人類滅亡に至らんとしたる一步直前に、停戰を命じ給ふた 天皇陛下の大御心こそ、人類永遠の平和と進步の必須なることを知り、拜跪して感泣すると共に、その指導精神に則を主張し、その實現に立脚せる世界秩序を建設すべく、東洋平和の確立を誓ひ、終に歐米の政治的文明の根底を流れる非人道的排他主義と衝突するに至つたのである

◇然るに、全人類は前古未曾有の今次大戰に依り、戰爭は人類へ貧擔と悲愴を實行する以外には何物もなき事實を目前に見ると同時に、あゝ全人類滅亡に至らんとしたる一步直前に、停戰を命じ給ふた 天皇陛下の大御心こそ、人類永遠の平和と進步の必須なることを知り、拜跪して感泣すると共に、その指導精神に則を主張し、その實現に立脚せる世界秩序を建設すべく、東洋平和の確立を誓ひ、終に歐米の政治的文明の根底を流れる非人道的排他主義と衝突するに至つたのである

◇然るに、全人類は前古未曾有の今次大戰に依り、戰爭は人類へ貧擔と悲愴を實行する以外には何物もなき事實を目前に見ると同時に、あゝ全人類滅亡に至らんとしたる一步直前に、停戰を命じ給ふた 天皇陛下の大御心こそ、人類永遠の平和と進步の必須なることを知り、拜跪して感泣すると共に、その指導精神に則を主張し、その實現に立脚せる世界秩序を建設すべく、東洋平和の確立を誓ひ、終に歐米の政治的文明の根底を流れる非人道的排他主義と衝突するに至つたのである

◇然るに、全人類は前古未曾有の今次大戰に依り、戰爭は人類へ貧擔と悲愴を實行する以外には何物もなき事實を目前に見ると同時に、あゝ全人類滅亡に至らんとしたる一步直前に、停戰を命じ給ふた 天皇陛下の大御心こそ、人類永遠の平和と進步の必須なることを知り、拜跪して感泣すると共に、その指導精神に則を主張し、その實現に立脚せる世界秩序を建設すべく、東洋平和の確立を誓ひ、終に歐米の政治的文明の根底を流れる非人道的排他主義と衝突するに至つたのである

◇然るに、全人類は前古未曾有の今次大戰に依り、戰爭は人類へ貧擔と悲愴を實行する以外には何物もなき事實を目前に見ると同時に、あゝ全人類滅亡に至らんとしたる一步直前に、停戰を命じ給ふた 天皇陛下の大御心こそ、人類永遠の平和と進步の必須なることを知り、拜跪して感泣すると共に、その指導精神に則を主張し、その實現に立脚せる世界秩序を建設すべく、東洋平和の確立を誓ひ、終に歐米の政治的文明の根底を流れる非人道的排他主義と衝突するに至つたのである

◇然るに、全人類は前古未曾有の今次大戰に依り、戰爭は人類へ貧擔と悲愴を實行する以外には何物もなき事實を目前に見ると同時に、あゝ全人類滅亡に至らんとしたる一步直前に、停戰を命じ給ふた 天皇陛下の大御心こそ、人類永遠の平和と進步の必須なることを知り、拜跪して感泣すると共に、その指導精神に則を主張し、その實現に立脚せる世界秩序を建設すべく、東洋平和の確立を誓ひ、終に歐米の政治的文明の根底を流れる非人道的排他主義と衝突するに至つたのである

LIVRARIA MIYAMOTO
R. CARDEAL ARCOVERDE 2373
PINHEIROS - S. PAULO
宮本書店
「母國書籍雜誌生長の家」書籍
卸並小賣
圖書目錄進呈

戰列に加わるより
邦結成の前線へ
全人類擧げて平和熱望

(世)(界)(政)(府)の(可)(能)(性) (下)

ロカルノ條約を基調とする歐洲の三大圖英佛獨の協調外交はチエン・バレンブリアン・シ、トレーゼマンの三大外相を得て、歐洲平和の基礎がこゝに確立したかに見え、ケロツク・ブリアン條約の名で呼ばれる不戰條約の調印は、歐洲聯邦の可能性を思わせるに近果に終つた

第二次大戰論告を經驗した世界は、今日再び彼の偉大なる夢想の跡をたどつて、世界聯邦の考えに到達せざるを得ないであろう

國際聯合はそういう世界聯邦の世界議會に變えることが出來る、縮少された形としては、アメリカ合衆國があり、スイス聯邦があるわれ〳〵は目前に世界聯邦の見本を持つているのである、全人類の意志が動けば世界聯邦の結成は決して不可能ではないであろう、第三次大戰の戰列に加はるよりは、われわれに世界聯邦結成の前線に立ちたい

その具体化が促進されようとしている

日毎に「冷たい戰爭」の激化をみつめている人々は、絶望的な嘆息をもらして、ブリアンの失敗を想起し、世界政府樹立の愚かさを笑うかも知れない、現實主義者から見れば、それも余りに空々漠々たるものとしてしか考えられないだろう、しかし世界の人類は常に平和を熱望し、戰爭を忌避している、それに答える方法は、世界聯邦の結成によつて、戰爭の原因となる以外に何の意味もない國家の對立を解消し、世界政府を樹立するより他はない

東歐にスパイ網
奇怪なバチカン

【ソフィア廿四日UP】ブルガリヤ外相ヴアシル・コラロフ氏はローマ法王廳はスパイの本據だと非難し左の如く言明した

バチカンは東部ヨーロツパに廣範圍のスパイ網を有している、スパイはカトリック敎の牧師そのものである、東歐に居る牧師達は殆んど定期的にローマ法王廳を訪問し、その具体的な報告をもたらすとの意見を表明した、この亡命政府はニューデリー駐在の共和國大使ソダルソー大使、カルカッタ駐在代表カニバニ氏、カブー特派使節カディール博士およびインドネシアから脫出するインドネシアの指導者によつてつくられるものといわれる

印度に亡命政府
インドネシア樹立說

【ニューデリー】インドネシアにおける今回の事態と共和國首腦部の逮捕に關するインド側の公式態度はまだ表明されていないが、當代表カニバニ氏、カブー特派使節カディール博士およびインドネシアから脫出するインドネシアの指導者によつてつくられるものといわれる

マ計畫繼續
ツ大統領語る

【華府廿四日AFU】本日トルマン大統領は對歐經濟援助案いわゆるマーシヤル案は歐州諸國が完全に再建出來得るまで續けられる筈である、恐らく今後ヨーロツパの經濟は建直るものと考えているが、それまではマ案の大きな役割を續けるものであると語つた

治山五ケ年計畫
農林省本年度から着手

【東京】農林省では戰時中の濫伐による山林荒廢のため水害が頻發、食糧增産をはばんでいるので、本年度から五ケ年計畫で本格的な治山を行うことになつた、これは全國の荒廢山地廿五万五千町歩のうち急を要する一千町歩の復舊、一万三千町歩の海岸砂地の造林、三万三千町歩の災害防止林造成、二十九万町歩の水源林造成、七万八千十一町歩の防火保安林改良、廿一万町歩の水源保安林改良を實施しようとするものである

幕末秘史 落花の舞
(163)
前田曙山

床下の衆三 【(二)】

「御前樣の代りに、妾をこゝへ押込めて置くんですね」

どうせ身体を投げ出して居るのだから、どこへ押込められても驚きはせぬけれども、籠の鳥となつては、少將の卿を捜す事の出來ないのが、身も浮くばかりに悲しい。

「夫や山本の旦那の料簡次第さ」

「どうとも勝手にするがいゝ。只た一人の弱い女を、熊か虎ぢやあるまいし、大の男が大勢がゝりで漸くこゝへ押込めて、さぞ手功でありませうよ」

お絹は捨鉢の氣になつて冷やかに笑つて見せたけれども、其冷やかなのは、火よりもあつい熱が罩まり切つて、水の如く結晶したのである。

「そんなことは俺たちは知らないんだ。だが姉さん、物は相談だのだ。和女が俺たちの言ふことを聞くなら山本の旦那などにどうでもいゝ、俺たちがこつそり出してやるぜ」

眼尻の下つたのが、ニヤリ〳〵氣味惡く笑つた。

「えゝ、妾は女さん連に、そんなことは賴まないよ。いけ好かない人達だ、さつさと彼方へ行つておくれ」

お絹は堪らない氣持が惡くなつて、無慚な程プルリと背を向けてしまつた。

「そんなら和女の勝手にするさ。今はそんなに威張つていても、今に泣き顏をして賴みなさんな」

「いゝ憩ちやねえか」

手を拍つて喝したてながら、小窓の蓋を落すと、その儘音もしなくなつた。

お絹の疲れた頭は、他愛もなくグヅ〳〵に柔らかくなつて、是非の考へもつかず、部屋の隅に蹲くまつてしまつた。

幾時經つたのか、お絹には殆んど意識がなかつた。然し四方の大氣が、奈落の底へ人間の魂を押沈めるらしいので、自と夜が更けきつたことがわかる。

何處とも知れず陰にこもる鐘の音が、冷たく疊の上を這つて來た。するとコトリ〳〵と鼠の惡戲かと思はれる床下の衆三 【(二)】

「御前樣の代りに、妾をこゝへ押込めて置くんですね」

どうせ身体を投げ出して居るのだから、どこへ押込められても驚きはせぬけれども、籠の鳥となつては、少將の卿を捜す事の出來ないのが、身も浮くばかりに悲しい。

「夫や山本の旦那の料簡次第さ」

「どうとも勝手にするがいゝ。只た一人の弱い女を、熊か虎ぢやあるまいし、大の男が大勢がゝりで漸くこゝへ押込めて、さぞ手功でありませうよ」

お絹は捨鉢の氣になつて冷やかに笑つて見せたけれども、其冷やかなのは、火よりもあつい熱が罩まり切つて、水の如く結晶したのである。

「そんなことは俺たちは知らないんだ。だが姉さん、物は相談だのだ。和女が俺たちの言ふことを聞くなら山本の旦那などにどうでもいゝ、俺たちがこつそり出してやるぜ」

眼尻の下つたのが、ニヤリ〳〵氣味惡く笑つた。

「えゝ、妾は女さん連に、そんなことは賴まないよ。いけ好かない人達だ、さつさと彼方へ行つておくれ」

お絹は堪らない氣持が惡くなつて、無慚な程プルリと背を向けてしまつた。

「そんなら和女の勝手にするさ。今はそんなに威張つていても、今に泣き顏をして賴みなさんな」

「いゝ憩ちやねえか」

手を拍つて喝したてながら、小窓の蓋を落すと、その儘音もしなくなつた。

お絹の疲れた頭は、他愛もなくグヅ〳〵に柔らかくなつて、是非の考へもつかず、部屋の隅に蹲くまつてしまつた。

幾時經つたのか、お絹には殆んど意識がなかつた。然し四方の大氣が、奈落の底へ人間の魂を押沈めるらしいので、自と夜が更けきつたことがわかる。

何處とも知れず陰にこもる鐘の音が、冷たく疊の上を這つて來た。するとコトリ〳〵と鼠の惡戲かと思はれる

「アノはばかり續ですか女郎は」

お絹は自分で口惜しいと思ひながらも、不隨意の顫へが、首甲斐なく高まつてどうしても押へる力がなかつた。

「妾は駿府以來お莽ね者の衆三郎の女ですよ」

少し口調を曲げてニコリと笑つた。凄婉極まる雰圍の、人を落かしこむばかりなのは、その衆三郎の名の元なる衆三郎を舞臺で見る通りである。

「えゝ、あの衆三郎といふのは、貴女のことで御座んしたか」

左纔とは思ひながら、衰に名乘られて、お絹は今更の如く、出る息引く息が、同時に打かつた心地がしました。

「妾を恐ろしい女と思ひなさるかも知れないが、なんぼ妾だつて、罪も報ひもない人に、何の惡いことをするものですか」

お絹は安心と不安心との間に心廻され、魂と分別とが、一時もなく脫殼になつたのである。

「サア妾に尾いて、この床下から外へお出なさい。さうしてこの屋敷の人を吃驚させてやつたら、さぞ面白いことで御座いませう」

「あの床下から」

「さうですとも。……今妾が來た所は先日山岡鐵太郎といふ人が、外から忍んで少將樣を連れ出しに來た内密の抜け道、床下から縁外へ抜られる通ひ路で御座いますよ」

「アヲ、夫では御前樣をお助けなずつたのは山岡樣でござんしたか」

お絹はそれと察して、始めて安心する事が出來た。

「いゝえ、折角山岡樣が助けにおいでなすつたのですが、彼少將樣は愚ひの外依怙地者で、山岡樣の好意を無にして言ふことをお聞きなさいません、山岡さんも是非なくもらつてお歸りなさいましたが、それからといふもの、少將樣はこの抜道から勝手氣隨に出入なすつていらつしやつたので屋敷の番人たちは今以て誰も知らないのでございますよ」

少將が囚はれを苦にしないのは、かういふ自由が利くためであつたのだ。それだのに此所を逃げ了せることをせずに、態と元へ戻つて、衆知らぬ風をしているとは、何處まで大膽不敵でこんなに思ふ人の氣を知らないのにも程があると、お絹は怨めしく悲しく、熱い涙が込み上げた。

「海底銀座」の前奏

關門國道トンネル工事再開

【東京】本土と九州をつなぐ關門國道トンネル七百八十の巻立工事（トンネル内部をセメントで張装する）が昨年暮から潮流六マイルの早鞆の海底で始められている、昭和十四年四月起工終戦工事を停止していたが本年度から海底完成五ケ年計畫案を實施することになつたもの、現在門司下關側で約七十名の坑内夫が一日三百本のダイナマイトで堅い岩盤をくづし、直徑十一米、本道上部を一日二千立方メートルの潮水と闘いながら三日に約一米の割で堀進している、完成後は一日二千臺の自動車と二千名の歩行者が往き交う「海底銀座の前奏曲」である

聖州の珈琲園再興策

全國的に聖州の珈琲園を復興させる計畫が州政府によつて目論まれている、州政府は長期に亘る融資を行い今後六年以内に聖州珈琲園の再興策を樹立しているので、近く振興運動に乘り出す筈である

日本醫學が見極めた 精虫の内部構造

世界の定説を破る功績

男性の持つ逞しき生命線精虫の神秘が、此の度世界で初めて阪大の顯微鏡下に全貌を曝した

この世界的發見の凱歌は遂に日本醫學のたゆみなき努力の上に輝いた、而してこの記録は、アメリカの學界に送られて、世界遺傳學界に大きな波紋をなげかけるであろう、その偉大な功績の榮譽を擔う人は、阪大醫學部電子顯微鏡 究室の津田溫二博士と、今川辰三郎學士で、全研究室では既に昨年の四月に、精虫の尾の末端が一本の纖維から成つているという、從來の定説を打破り五、六本の原纖維から成つていて、而もそれが馬の尻尾の様に分れていることを發見し學界を驚かせたが、更に最近に至つて一年間に亘る苦心が實を結び、精虫にアルコールを五日ト酸素スクレアイゼを二週間作用させた所、尾部のさやの部分がすつぽりととれ、世界で初めては つきりと精虫の細部構造が顯微鏡のもとに現われたこれは、恰もレントゲン寫眞が、はじめて出現し人體の内部が初めて明かとなつたのと同樣であるが、これによると、精虫は一ミクロン（一ミクロンは一ミリの千分の一）の二條の纖維束にわかれ、尾部は十本近くの原纖維から成り、それが尾部末端まで續いていることが解つた

この構造は、受精に際し精虫が、子宮、卵管を通つてゆく絶大な游泳力を持つていることを物語るものである

建田博士は研究室で精虫に關してはその頭部や頸部や尾部夫々の構造に就いては、これまで大體に解つて居り、その内部の構造が不明だつたのですが、長時間に亘る酸素の作用によつてはじめて、内部構造を發見する事になつた

話ばこぼ外海

◇ネズミに罪あり

聖州ニューオーリンズ市のアントニー・カンポグロ（五〇）は先日米國ロスアンゼルスの一映畫館で觀覽中ふと脚が痒くなつたので何氣なくかいた、處が何か次第に上つてきてそれがネズミであつた事が判つた途端にキャッ！と大きな悲鳴をあげ暗い場内のその場に卒倒してしまつた、洋服屋は映畫館主に二千五百ドルの「損害賠償」を要求したが、驚く方もどうかしていると強硬に言張つているのでこの裁判は市民の話題を賑やかしている

◇輕氣球で三万粁の旅

アムステルダムの輕氣球クラブ員數名はさき頃同市から一輕氣球に乘り込みセイワ島の西部まで悠々と空の旅を敢行した、輕氣球によつて三万粁を旅行したのは世界歷史で今回が初めてである

◇スペインに大食漢現る

スペインのビルバオ市附近の最近三人の食道樂が大食の賭けをしたが、九十三キロのエランダ某が遂に優勝した、彼が平らげた食物は次の通り

ソーパ二皿、トウンニヨ付きメンサボールの大きいのを二つ、パタタ付シチュー二皿、三六の豚の背肉、恐ろしく大きなパステス十八、ポン一キロ半、葡萄酒二壜、コニヤック半壜と多量のコーヒー

◇探偵本に熱中して死ぬ

過日フランスのボルドー市で一鐵道員がガスで死んでいたのを發見された、死人は一冊の探偵本をしつかりにぎつたまゝ死んでいたがその本の題名が「死と際會」といふ死線のあるもので あつた

◇食用に駱駝の肉

エヂプトの輸入業者達は食用に駱駝の肉を供給するため五千頭の駱駝をスダンから カイロ市へ運ぶ必要上充分な貨車の増設方を政府へ要請した、駱駝の肉は主に貧民階級が食べているが牝牛の肉に似ているそうである

食用肉供給の機になつてはラクダもラクでない

◇二百万家族を女が支える

過日の米國統計局の發表したところによると一九四七年度の米國中流階級一家の收益は平均して三千ドルであつた、一九四四年に比較すると二〇%の増收であるそのうち約二〇%は米國婦人によるものであつた、米國二百万家族以上が女の手一つで支えられているといふ

◇世界の最高上昇記錄

今日迄世界中で最も高く空へ昇つた記錄は一九三六年十一月に米人ステヴンス及アンダーソンの二人が輕氣球で二二、〇六六米まで昇つたのがレコードであつたが、今回は米國ニューヂャシー州で四万米の高度にまで昇り世界最高記錄を樹立した但し人間が乘られに氣象器具ばかりで上昇したものである

讀者寄稿

「日本シネマと文化」に應へて

マリリア市　A・R生

時代の先端を行く映畫！それは世の万人は一様に頷くことであらう。世界文化の潮流は止まるを忘れたが如く、時代に適合した總ゆるものの開花發展を映望する時、先づこの「映畫」なるもの驚異的發展は全面的に約世界の七割迄が北米製に充滿されている事實と共に、如何に「映畫」と「文化」の斷ち難い線に繋がれていることも亦肯定し得ることである。然し「文化」を論ずる共に「映畫」に言及せんとする時、吾部に吾々は先づその時代の先端を行かんとする「映畫」は如何なる國的の思想の基から製作されたであらうかを一考して、その論を進められたいと思ふのです

貧弱極まる「日本映畫界」も月は過ぎ歳の流れる、同時に世界映畫界の標準、その牙城に肉迫しつゝあつたことを既に第二次世界大戦前に於て證明されてある筈である、所謂現在在伯映畫界に新發足された「大和興行合資會社」の手に依つて再び邦人コロニアに返り咲きをせんと風野高き日活作品「五人の兵隊兵」亦祖國日本にあつて純日本的作品の名聲高き「路傍の石」等は伊太利に於てコンクールに世界諸外國映畫に合し堂々入賞したことは今更私如き者が口數多く申し述べるまでもありません

故に「映畫」そのものは先づ「文化」の一部門であることは否めないのであるが更に日本の「無聲映畫」と「トーキ映畫」の事に就ては彼の「日本シネマファン？」氏の説に耳を傾りつゝ私は敢て茲にペンをとつた次第でありますが前以て私は附言いたしておきますが「邦人映畫界」に携はる者ではありません、唯昔巡業に來られた各映畫社の弁話等をやつたことのある人間であることを申し述べて話を進めて見よう

外人に見られて恥かしい「日本無聲映畫」！

「日本シネマファン？氏」はどれ程の映畫通かどれ程の人格者か一面識もございませんが彼の論に一見與えただけで既に「日本人的感情」の潜滅した品物を掴み込んだ、洋服屋は映畫館主に二千五百ドルの「損害賠償」を要求したが、驚く方もどうかしていると強硬に言張つているのでこの裁判は市民の話題を賑やかしている

◇輕氣球で三万粁の旅

アムステルダムの輕氣球クラブ員數名はさき頃同市から一輕氣球に乘り込みセイワ島の西部まで悠々と空の旅を敢行した、輕氣球によつて三万粁を旅行したのは世界歷史で今回が初めてである

◇スペインに大食漢現る

スペインのビルバオ市附近の最近三人の食道樂が大食の賭けをしたが、九十三キロのエランダ某が遂に優勝した、彼が平らげた食物は次の通り

ソーパ二皿、トウンニヨ付きメンサボールの大きいのを二つ、パタタ付シチュー二皿、三六の豚の背肉、恐ろしく大きなパステス十八、ポン一キロ半、葡萄酒二壜、コニヤック半壜と多量のコーヒー

◇探偵本に熱中して死ぬ

過日フランスのボルドー市で一鐵道員がガスで死んでいたのを發見された、死人は一冊の探偵本をしつかりにぎつたまゝ死んでいたがその本の題名が「死と際會」といふ死線のあるもので あつた

◇食用に駱駝の肉

エヂプトの輸入業者達は食用に駱駝の肉を供給するため五千頭の駱駝をスダンから カイロ市へ運ぶ必要上充分な貨車の増設方を政府へ要請した、駱駝の肉は主に貧民階級が食べているが牝牛の肉に似ているそうである

食用肉供給の機になつてはラクダもラクでない

◇二百万家族を女が支える

過日の米國統計局の發表したところによると一九四七年度の米國中流階級一家の收益は平均して三千ドルであつた、一九四四年に比較すると二〇%の増收であるそのうち約二〇%は米國婦人によるものであつた、米國二百万家族以上が女の手一つで支えられているといふ

◇世界の最高上昇記錄

今日迄世界中で最も高く空へ昇つた記錄は一九三六年十一月に米人ステヴンス及アンダーソンの二人が輕氣球で二二、〇六六米まで昇つたのがレコードであつたが、今回は米國ニューヂャシー州で四万米の高度にまで昇り世界最高記錄を樹立した但し人間が乘られに氣象器具ばかりで上昇したものである

國際勞働審議會 近く壽府で開く

來月二日伯國代表出發

【リオ廿四日】ブラジル東南部聖市車道勞働者聯盟總裁リンドルフオ・アゼベード・ペケーノ氏は、近くウユーブに於て開かれる國際勞働局管理審議會第百廿八回の會議に伯國勞働者代表として出席するため、來る三月二日ジュネーブへ出發する事になつた

つけたり消したり 人手は不用

重寶な電氣時計登場

現在英國では發々と「文明の利器」が發明されているが、最近の發明では一名「考へる時計」という電氣時計がある、これを家の中に置けば家の内部の何處の電燈でも好きな時間につけたり消したりする事が出來、ラヂオの好きな番組を自由に自動的にかけたり切つたりする事の出來る至つて重寶な電氣時計である

ガソリーナ値上げ

伯國石油審議會で決定

【リオ廿五日アヅプレス】伯國石油審議會に於ける協議の結果今日から全伯のガソリーナが値上げされる事になつた、値上げはフオルタレーザ、ペレイラ、レシエフエ、にて三センメーボス聖市五、サントス四、クリチーバ一、ポルトアレグレ五、ポルトアレグレ、四センターボスの割合であるこれを正確な價格にするとペレイラ一斤八四センターボス、レシフエ一、八八

サルバドール一、八六、リオ一、八九、聖市一、九〇

サントス一、八三、ポルトアレグレ二、〇五である

國に聖州奥地の値段は左の通り

アララクワラ　二、一二

バウルー　二、一一

カンピーナス　二、〇一

リンス　二、〇〇

マリリア　二、〇〇

オウリンニョス　二、一七

リベロンプレート二、二四

石油一立の値段左の如し

黒臨政美

右は弊社バラナイ市街地及アグワペイアルト土地外交員として就働致居候處今般不信の點有之候條解雇仕候今後弊社とは何等關係無之此段御通知申上候

各位

聖市

内科、外科一般

醫學士　久保　裕

聖市サント・アマーロ區ルア・エルクラーノ・フレイタス二〇

診察時間午前八時―十二時

移轉通知御案内

毎度御引立に預り有難う御座います、先は建物取崩しの爲豫儀なく一時閉店致しましたが新建物の完成を待つて近々華々しく開店出來る樣になりました

顧客の皆々樣にはお忘れなく何卒倍舊の御引立を御願致します

就きましては開店の曉には皆樣の御愛顧に報ゆる爲め、福引大賣出しを致しますから、御買物の多少に拘らず御來店下さる樣御願ひ申上まで

猶一時中止致して居りました日本音樂レコードを再びラジオ・アメリカを通じて開始致しますから何卒御試聽下さる樣御願ひ致します

五時十五分前より五時迄、波長一四一〇キロサイクロ

MAEDA

直輸入商　前田商店

聖市セナドール・ケイロース街六七五

電話　四―二七三八

營業品目　陶磁器、金物類、アルミニュム器、硝子器、玩具、食料品、文房具、蓄音機、レコード、自轉車、一般日用品、電氣器具、その他贈答用品

廣告

岡廉

右本社外交員として

サントス・ヂユキア線並に

レヂストロ方面迄

出張致させ可申候間、本社に關する御用は何なりと仰せ付被下度願上奉り候

伯剌西爾時報社

讀者諸彦

洗濯業者の福音

自動給水裝置附蒸氣釜　特許　元三五

十其の他電氣釜、各種アイロン

宮田辰次郎

サントアンドレ市シヤビエール

トレード街、九四　電話四一九

鮮魚の御注文は サントスの上杉へ

小兒科、婦人科

内科、外科、精神

神經科、電氣治療

リオ醫大　木暮巳代治

醫學士

パラナ州アプカラーナ市

フルデントッポリス街八四

洗濯機

月賦販賣

最新式洗濯機中型、手廻又は電氣脫水機蒸氣アイロン

山本義美

聖市プエノ・デ・アンドラデ九七　電話六―三八四二

キタンダ賣りたし

盛業中のキタンダ賣りたし、但し住宅付

聖市ルア・ビセンテ・ソアレス、四九

アルト・デ・サンタナ

建築請負

左官並大工業

佐藤爲治

北パラナ、マリンガ市　郵函五番

歩合作不在地主二ケ所にて野菜作り希望者三家族募集

問合せはサント・アマーロシツホ行オニブス三十九キロ地点下車街道際　川村宛

又は　中央メルカード内　パラッカ八番宛

FOTO KOJIMA

藝術寫眞は！

本館　ルゴ・テゾーロ二十一番　電話・七五七七

分館　プレヂデンテ・アルベルンガ街二三八番　電話二・〇一八〇

兒島寫眞館

名灸と鍼術

病源と鍼灸の醫學的研究

醫學博士學位論文提出

公認鍼灸院

磯谷本院

商業隨一として知られた

マリリア市ルア・タボーラ街七八一　郵函六八五

パール謂り度し　ブラブランテ市の中心街目抜の場所シネ・フエニス下隣、御希望の方は左記へ

ABC　三橋、ブラブルデ

シヤボラ街三番

平和への代價を惜むな

我れらが議員を送るべく協力の美を保有せむ

州政府より設置された數箇のムニシピオは、左記の通り六十一郡の多數に及んでいるが、開拓四十年史に見る邦人となじみ深い「町と植民地」が躍進一途を辿りつゝあることが一覽される、果して日系伯人議員が幾人、中原の鹿を射止めんとするか、選擧戰は日に日に迫つて行く、姑息因循な手段を弄することなく、我れらが選良を堂々と送ることにしよう、然して平和への代價を惜しむことなく、協力の美を保有せむ

アダマンチーナ、ドゥセリア（ドゥセリアより獨立）アルカエンブー（ドゥセリアより獨立）アルバレス・デ・オエステ、ジヤレス　ポンペランガ（ドゥセリアより獨立）アルバレス・デ・オエステ、ジヤレス　ポンペランガより獨立）アルシアル（モヂ・ミリンより獨立）アルバレス・デ・カンポス、コスモラマ（タナビエより獨立（ボア・スザノ（モヂより獨立）チンブリー、ポンガイ（ピラジーより獨立）アリターマ、マカウバル（モ・アブラダーベルより獨立）アルマルコンデス、ピラポヂンニヨ（プ・プルデンテより獨立）コルンバタイ、サ・ジエルトルーデス（オ・クーロより獨立）アルデカルバーリヨ、バルエリー、ベント・アルブレヤ、カバウリスタ、カンポス・ノーボス、ヒルケーリヨ、コルダリヨポリス、タバトンガ、グワピアーラ、クワラサイ、インザアーナ、シモンセン、イタラプアン、ジヤポランシイ、ダヤリス、ジユリオ・メスキータ、ジエキア、モンテ・アシレ・ド・スール、リンソン・サ・ド・パ・ヴイスタ、ルビアセア、ペドロ・デ・トレード、タイウーバ、ヴイニエド、モンテイロ、ロペート、オスカール・ブレツサネ、リファイナ、アレアルベ、テーラ・ロッシヤ、セラーナ、ウピラジヤラ、ピケルビー、サ・カエタノ、ヴアレンチン、ヂエンチル

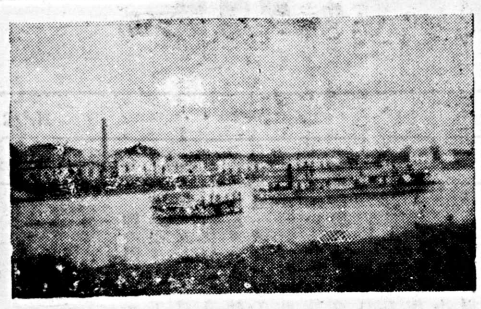

…"お茶の船"が止つて…

水郷レヂストロの嘆き

陳情書はどうなる

死ぬといふ者を殺されるものか

課稅撤廢は理の當然

州議會に組合側の期待

「課稅旋風」によつて大きくゆらいだ組合側より、死活問題としてその撤廢陳情書は、目下開催中の州議會に於て檢討協議さるべきことになつてゐるが、徵稅執行を猶豫されてゐる期間も二月一ぱいであり、右の陳情書に盛られた撤廢案が果して如何なる方向に轉回を見せるか

州財政が逼迫してゐる爲からと一部で傳へるが如き理由を以て、組合殺しの殘酷な徵稅を强行することは、政府として執るべき道ではないだらうとして、撤廢に期待し、尠くとも稅率の變更、或ひは執行に關するもつと圓轉消潤な融通性を持つ種々の條項が附加されて、議會を通過するものと看做し、議會で可決された案は直ちに大藏大臣に廻附され、署名を得て効力を發するものと期待してゐる

雷鳴まで起る

見事人工降雨試驗に成功

既に世界的に知られている「降雨術の先生」ことアルコ教授、住んでいるアラクワラ市で去る廿五日再び人工降雨試驗をやつたが見事に成功、約十五分間雷鳴まで起して雨が沛然と降つて來た、今回は市の上空二千八百米の高度にまで昇り、二つの雲の中へ粒になつた金屬性ラヴユムの塊りを二つ投げると、アララ不思議や、雲の中で藥品が爆發したと思ふや忽ちザアーと雨交りで大雨が降り出した、自然の運營も或る程度科學の進步によつて征服出來るものであることをヂ・マルコ教授が如實に示したものと云えよう

榮冠遂に亞國へ！

……だが敗れて悔なし伯國軍の敢鬪……

南米水上大會終る

サンテビダで開かれた南米水上大會は昨廿七日終了、四の伯國優勝者以外に千五百米自由型では決勝戰に參加した者であるが、伯國代表の健鬪着戰遂に空しく榮冠は亞國代表に歸いた、伯國代表は悉く善戰したが、我らの水の花未だ十七才の若者で晴の南米大會の決勝に殘つたことは吾々邦人としても感を强くする處であり、今後の精進が期待されている、國民男子百米背泳にはユリオ・オリヴエイラ伯國代表が一着、女子百米自由型にはビエグーデ・コウチンニョ伯國代表が一着といふ輝かしい戰績を收めた、尙同日千五百米自由型に亞國代表が十九分三七秒六で南米記錄を樹立した

予期に反して好成績が出ず分に發揮されず、廿四日の三、四の伯國優勝者以外に千五百米自由型では決勝戰に進出した者であるが、伯國代表の健鬪着戰遂に空しく榮冠は亞國代表に歸いた、伯國代表は悉く善戰したが、我らの水の花未だ十七才の若者で晴の南米大會の決勝に殘つたことは吾々邦人としても感を强くする處であり、今後の精進が期待されている、國民男子百米背泳にはユリオ・オリヴエイラ伯國代表が一着、女子百米自由型にはビエグーデ・コウチンニョ伯國代表が一着といふ輝かしい戰績を收めた、尙同日千五百米自由型に亞國代表が十九分三七秒六で南米記錄を樹立した

「音樂聯盟」への序奏曲

コーラスも新しく登上

兩樂團の合演

脇山　丸山

コンチネンタル・バンドの脇山一郎氏、オーケストラのクリスタルの丸山昌彦氏らが中心となつて、管絃樂及びマンドリン、オーケストラ・コーラスを綜合した「音樂聯盟」が近く結成される運びに至つているが、その第一段として兩音樂團の合同演奏會を來る三月廿六日シネ・サンフランシスコ內にて開かれることになつているが、サンパウロ・オレオ・コンプスチーベル

元マリリア柔道部は尙武館と改稱、新道場を設置して擴充一新、講道館金段荻野昇氏を師範とする日伯人四十名の修行者が一體となつて文武兩道に精勵している

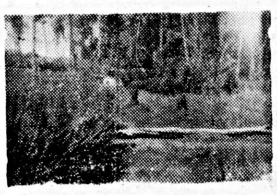

地方通信

老境、墾田に立たす

バ線ツバン郡第二プロクレツソ植民地の林種吉翁は（七十七）神ながらの道に信仰厚き人である—老境、なほ墾田に立たして、米穀改良に精勵、所有地内には天然公園を造營して來客を慰安するなど、健康な村の尊い象徴—

燃料の値段

オレオ・コンプスチーベルの値段は次の通り（トン）

聖市	五三九錢
サントス	五〇三
レシフエ	四五八
ベレン	四五七
サルヴアドル	四八八
ポルトアレグレ	四七七
	六四六錢

若き世代に贈る月刊「大地」

四月下旬に創刊號

元「產業のブラジル」誌の編輯者として敏腕を揮つて昇り、二つの雲の中へ粒になつた金屬性ラヴユムの塊りを二つ投げると、アラアラ不思議や、雲の中で藥品が爆發したと思ふや忽ちザアーと雨交りで大雨が降り出した、自然の運營も或る程度科學の進步によつて征服出來るものであることをヂ・マルコ教授が如實に示したものと云えよう

消えた白亞の雄姿

″大き過ぎた″新メルカード

聖市近郊陸聯では去る十九日第二回役員會を招集して來る七月十六、七日の兩日に亘つて開催されるバヂアス盃獲得戰、少年少女、女子青年、男子壯年の全伯大會に於けるプログラムを作成したが、右の外、少年少女の出場資格年齡は一九三三年一月一日生れ以後の者女子青年一九三二年十二月三十一日生れまでの、男子壯年一九一四年十二月三十一日生れまで以上の規則を嚴守され、万々スポーツ精神に悖るが如きことのない樣に各地實任者の盡力を要望するところあつた、來る三月六日は正午より聖市ナエテ競技場にて、練習顏合せをするから、聖市近郊の青年及びベテラーノ諸氏はふるつて參加されたいと

″年齡資格″を守つて下さい″

近郊陸聯役員會から

壯年一九一四年十二月三十一日生れまで以上の規則を嚴守され、万々スポーツ精神に悖るが如きことのない樣に各地實任者の盡力を要望するところあつた、來る三月六日は正午より聖市ナエテ競技場にて、練習顏合せをするから、聖市近郊の青年及びベテラーノ諸氏はふるつて參加されたいと

地方通信

燃料の値段

オレオ・コンプスチーベルの値段は次の通り（トン）

聖市	五三九錢
サントス	五〇三
レシフエ	四五八
ベレン	四五七
サルヴアドル	四八八
ポルトアレグレ	四七七
	六四六錢

若き世代に贈る月刊「大地」

四月下旬に創刊號

元「產業のブラジル」誌の編輯者として敏腕を揮つて昇り、二つの雲の中へ粒になつた金屬性ラヴユムの塊りを二つ投げると、アラアラ不思議や、雲の中で藥品が爆發したと思ふや忽ちザアーと雨交りで大雨が降り出した、自然の運營も或る程度科學の進步によつて征服出來るものであることをヂ・マルコ教授が如實に示したものと云えよう

消えた白亞の雄姿

″大き過ぎた″新メルカード

聖市近郊陸聯では去る十九日第二回役員會を招集して來る七月十六、七日の兩日に亘つて開催されるバヂアス盃獲得戰、少年少女、女子青年、男子壯年の全伯大會に於けるプログラムを作成したが、右の外、少年少女の出場資格年齡は一九三三年一月一日生れ以後の者女子青年一九三二年十二月三十一日生れまでの、男子壯年一九一四年十二月三十一日生れまで以上の規則を嚴守され、万々スポーツ精神に悖るが如きことのない樣に各地實任者の盡力を要望するところあつた、來る三月六日は正午より聖市ナエテ競技場にて、練習顏合せをするから、聖市近郊の青年及びベテラーノ諸氏はふるつて參加されたいと

お斷り

伯國民衆最大歡樂の本年度カルナヴアル祭は二月末から三月初めに懸けて盛大に催されるので、本社も例年通り衆と行樂を俱にする意味にて明一日休業致しますので二日の本紙發行を休みますから何うぞ御諒承を願ひます

伯剌西爾時報社

聖市一般市況

（二月廿六日調）

聖市青物卸相場		
	單位	
トマテ	一箱十五…一〇〇	
茄子	一〇…三〇	
胡瓜	二〇…一〇〇	
アボブリンニヤ	二〇…八五	
ピメントン	一〇…四〇	
シユシユ	一〇…二五	
人蔘	一〇…六五	
マンヂヨキンニヤ	二〇…五〇	
イセイドセ	二〇…七〇	
レボリオ	一〇…二五	
コベフロル打	一〇…四〇	
ヴアジエ	K一〇…四五	
全ラステーラ一	八…二、五	
エルビリア	一…一〇	
國プロンカ	一…七	
タバ	一箱 三〇…六〇	
非（小打）	二五〇…四一〇	
	二月廿八日	

聖市一般市況		
鹿	一頭	一〇〇
豚	一頭	一〇〇
子羊	一頭	一〇〇
四輪品サントス（十キロ）		
モーレ	九三、五〇	
棉花		
食料品現物（十五キロ）		
二一三、〇〇		
雜穀		
◇米		
アマレロ極上	三五—三六〇	
全 最上	三五—三五〇	
全 上	三五—三一〇	
全 最上	三〇五—三一〇	
全 上	二七五—二八五	
メイア米	二三八—二四二	
キレラ		
◇ミーリヨ		
アマレリンニヨ	一〇一—一〇三	
◇バタタ（アマレーラ）	一〇八—一一〇	
全 特等	七〇—八〇	
全 一等	六〇—七〇	
◇フエジヨン		
ピクコ・オーロ	アア敎後 一四〇—一五〇	
ムラナンニヨ	一二〇—一四五	
◇アーリヨ		
圓盾 一等	一六〇—一八〇	
◇セボーラ（州產）ベーラ種	一〇一—一〇三	
（四十五キロ）	七〇—八〇	
◇マンヂオカ粉		
州產（二〇キロ）	ブランカ 九〇—九三	
◇アメンドイン		
タツー 極上（二五キロ）	七〇—七二	
全 上	六五—六八	
貧の他		
◇小麥（公定價格）		
ブイロ（五十キロ）	二九二、〇〇	
混入 十%アミード	二七九、四〇	
混入 十%ラスパ	二四四、〇〇	
◇砂糖（公定價格）		
（二五キロ）		
レフイナード	二〇〇、〇〇	
モイード・ブランコ	一六七、七〇	
クリスタール	一六七、二〇	
フオーラ・ド・ヂ・エヤン紙		
二月二十六日調		

多量御注文には特價で提供
郵便局よりレエンボルソで發送します
Casa Nantes de Sementes
Ltda. Rua B. Duprat 303
(Ao lado do M. verdura)
São Paulo

セノーラの新種大量入荷

Rua 15 de Novembro, 26
S. Paulo

寶石商

カーザ・カストロ

弊店は約三十年以前より日本人紳士の信用と好評を博して居ります

代理人 堀岡啓吉
聖市メルカード・ムニシパール
ルア・〇二二—二四番
地主 ドゥトル・ヴヨセ・ゴンザガ・デ・マットス

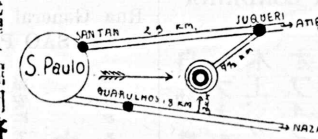

飛切り無類の別莊地
シヤーカラ賣出し
直ちに視察せられよ

CHACARA KATSUKI
農牧務省公認
蜜柑苗各種、梨、柿、桃、葡萄、林檎苗、其他觀賞樹、植林苗、珈琲苗、花苗
ノロエステ線グワヤサラ驛 郵便八〇
香月果樹園

急告

ドツトール
坂田
至急歸聖サレタシ

至急入用

指物大一四、五名
高級支拂ひ致します
御希望者はリベルダーデ街八四九番へ（丸野新之助）

求日本語學校教師二名

相當の經驗と素養のある方で
希望の方は中央線スザノ驛北部長谷川格之助方まで御來談下さい

法律相談

犯罪、立退訴訟、離婚、遺產相續、歸化取立、法律相談料二十ミル
取扱確實
事務所ブラッサ・ジョン・メンデス一五四番五階
五五號室
十一時より午後五時迄

Dr. FRANCISCO NUNES
Advogado
Escrit. Praça João Mendes, 154-5.° and. Sala 55 Tel. 2-4683 e 52-5205

聖市で值用一番の野菜種子物
カタログ申込まれたし
日本文にても可
佛、米國直輸入
親苓、品質保證も

朝日食堂

安くて美味しい食事はモヂの
ロヨセ・ボニファシオ街モヂ・ダス・クルーゼス

風呂及風呂釜

駒塲ブリキ店
聖市シニンブ街二一二
電話 六、三二九八

NOTICIAS DO BRASIL

Diretor-Interino e Proprietario: SEISAKU KUROISHI

Fundado em 1917 | Redação, Administração e Oficina: Rua Caramurú, 63 — Caixa Postal, 3148 — São Paulo | N.º 2.828

ANO XXXII | SÃO PAULO, Segunda-feira 28 DE FEVEREIRO DE 1949 | Circula às Segundas, Quartas e Sextas

白い満月

(一)

川端康成

姉の眼は澄んでいるが、妹の眼は濁っていて、妹の眼は父からうけたらしい悪い遺傳を感じさせる、母は死んでいる、姉娘は村の桶屋へ嫁入りしている、父は北海道の山へ出稼ぎに行っている、私が妹娘を雇入れたのは五月だった、五月にこの娘は少し耳が遠くなる夏はよく聞えて九月の末にまた少し悪くなるのだそうだ、こちらが小聲でものをいうと、左の肩毛を上げて首を突出しながら「へえつ?」とびっくりしたように聞返す癖がある

「河鹿が時々變に聞えるんですよ」

「變て、どんな風に?」

「云へませんね」

「そりやそうさ、河鹿の鳴聲の眞似は出來やしない」

「出來ませんね」

「時々聞えなくなるのか」

「そうぢやありません、まあ、河鹿の聲は、こうお月さんの光りに浮いているように聞えますでせう、それが時々地の庭へ沈み込むように聞えるんです」

「なか〳〵うまいことを云うね」

「それがほんとうですものそういふ日は耳が悪いんですから、大きい聲でものをおつしやつて下さい」

「だつて、君の耳に河鹿の聲がどう聞えているか、僕には分りやしない」

「分りませんね」

「今夜はどうなんだ」

「お月さんが光りに浮いています」

彼女がいう通り谷川は五月の明月だった、その夜はこの娘を雇入れてから四五日目だつたと思うが、彼女がはじめて來た日、私は第一番に云つたのだつた

「僕の病氣のことは知つているね」

「聞いて來ました」

「なんて聞いて來た、うつらないとも限らないんだがそれでも來てくれるかね、ほんとを云へば、誰にも來てくれとは賴めないんだが」

「どうせ私なんかどうなつたつていゝんです」

「ええ?」

「私のことなんかいゝんです」

「そりやこまる、そんなことをいうようでは來てもらへない」

「でも、それがほんとうですもの」

「どうして」

「死んだつていゝ人間は淨山あると思います」

私は何かに叩かれたように驚いて、笑いにまぎらわしたがいつた

「それぢや君は、死ぬ覺悟で僕のところに來てくれたのかね」

「まさか」

「しかし、ほんとに來てもらつていゝのか」

「役に立ちませんでせうけれども置いて下さい、肺病なんか私にうつるとは思いませんね」

「そりやそうさ、それに僕はもう全快しているんだ」

私のきつぱりとした調子に面喰つたのか、彼女は初めて眼を上げた、まともに見合せてもその眼の輪廓をはつきり捉へることが出來ないような病的な線の脆さが感じられる、十七の娘としては異常に發達した太い胴と擴つた腰とはこれ以上背の伸びないことを約束しているように見える

「別に用事つて、澤山ない掃除をするのと、二度々々宿屋から食事を運ぶのと、それくらいのもんだ、夜は泊らずに通つてくれてもいゝ」

「泊めていただけないんだとこまります」

「そりやそのほうがこつちもいゝんだが」

そこで早速私は湯殿の掃除をしてもらつた、溫泉場の別莊だけに湯殿は何より立派だ

母屋から長い廊下を渡つて谷川の岸へ下りて行くとそこに薬湧きの細長い一棟があつて、それ〳〵に一つの湯槽を持つた三つの湯殿が壁に區切られて並んでいる、三つの湯槽には溫い湯が豊に溢れている、湯殿の西は板敷の部屋で、大きい姿見と圓いテーブルと籐椅子とがある、湯殿へ行く廊下の途中に、月見亭という板の額をかゝげたあづまやが建つている、日光の美しい時はその緣椅子に横たわることにしている

◎新諸 ◎病葉

新諸に包んで戻る溜の卵 新諸に隣りの小豚鼻ならす 病葉や五十路こゆれど嫩葉き 新諸や胸にひやり〳〵聽診器 新諸や子寶ばかり惠まれて 病葉を零し翔ちたゝ紅雀 (風光改め) ランシヤリア 野良戻りぶら〳〵提げて走り諸 病葉や老園丁はきれい好き 落花生打つ掌の荒れて走り諸 農に自信得たる樂しさ走り諸 病葉のふれ合ひてかすかに震ふ 病葉や此処から道は草の中 新諸にうつゝをぬかす夫婦かな 病葉の落ちて曲れり鰯のみち レヂストロ 病葉や事業再起と望み薄 新諸に來てほぢりをる小さき豚 北 新諸や健康色の子の肥り アラサツーバ 病葉や古木の桃の腐さがり 新諸や古木の桃の思ふ時散りにけり アラサツーバ 病葉のもの思ふ時散りにけり アラサツーバ 病葉の落る音して庭ひそか 新諸に子の樂る辯を纏る マリリア わくら葉や家出娘の置手紙 ピラッキ わくら葉や色もあせたる貸家札 新諸の秤りを圍み婢が喋る 新諸をもそり〳〵と喰ふ男 ゴヤンベ 新諸に子の手の多き小百姓 新諸に來てほぢりをる小さき豚 北 櫻植えて花もまだ見ず病葉す 新諸や鬱事つのる二月雨 スザノ北部 病葉や寬の水も涸れかゝり 町に住む子に走り諸遂もけり 病葉や花の喰く日も知らぬ間に 假寢の日陰に燒くる走り諸 お互ひに無沈汰はかりや走り諸 新諸の湯氣立つ厨にぎわへり 新諸はタラ穴堀り初めてより 安部の人に病葉散りかゝる 病葉や高度二千の練習機 新諸を手でほぢくつて土ふ着せ 病葉もなほ切りあへず打眺む 新諸や頭らして居く卓や圍ふ わく葉に早やふき初めし棉白し 病葉にくくの動ける洛暮かな 病葉とともに落ちたる毛虫かな 新いもや二月九日母忌に堀る 子は倦かず新いもの堀に手傳へる 弟は堀る新いもの拾ひ役 病葉や庭師は晝餉休なる 病ばのかげなるマモンちぎりけり 新もや此頃吾子はよく遊ぶ わくらばの多く校庭に人居らず 新いもを里の土產に持しけり 病ばにかゝわりもなく猫晝寢 アラサツーバ 早ばつにたへて堀りけり走りいも 病ばやれ傳のあたり小鳥翔つ 病ばやれ傳ちくれて窓に倦む

(ラジオ—辻雨伊勢人 市 中園凡枝 郡市近郊 齊藤光之 全 末武春意 イラセマ 置松忠雄 全 一渡古男 全 尾縣敏雄 アルバイラセマ 佐藤紅雀 全 山下晴甫 キンタータ 西村南蜂 ボンベイア 沖山靜夫 全 奥山平凡兒 アンドラーナ 武田秀櫻 林 夢笑 全 林 丘里 全 林 一介 石根銃心 トリンニヤ 田村靜子 ラライ 荻野雲水 オズワルクルズ 淺見仲作 ラピニア 內海功雅 松尾露城 番 茶 全)

時報俳壇

中熊番茶選

リンス 栢野牛歩 全 佐藤文六 全 伊勢天皷 全 櫻井紫山 全 松田廣人 全 松本寢覺 全 岡崎賢哲 マリリア 全 深井秋畝 全 古川花光 五十嵐古舟 全 長谷川清水 全 長谷川良子 マリリア 全 藤森春虹 全 山口庫司 石井寄泉 全 加藤松子 及川颯々 全 向井和夫 全 酒井飛梅 梅林 全 末永一步 全 松尾小倍 全 千賀湜美 全 田口潤一 全 平田武夫 佐々木春水 全 佐々木月步 全 河野一星 ゴヤンベ 高橋千曲 橋尾春枝 全 杉浦碧水 全 東海林柳風 井戸紫水 全 遠山聖 五十嵐千里 遠山阿鎌 マリリア 全 平間遊雀

山中說法

K. NAKAGUMA
C. P. 20 - Guaraniuva
Via Tupan - C. P.

楚人冠

(38)

○

年少の間は成るべく多く無用の書を讀んでおくがよろし、有用の書は年をとつて後にも讀む折がいくらもある、無用の書はそういうわけには行かぬ。

私は今に至つて若い時に叱られ〳〵讀んでおいた色々の愚にもつかぬ書物の有難味をしみ〴〵と感ずる。

○

或る一個の人に對して言うだけのことならば、その人に宛てた手紙でいうのが一番よいのであるが、近所迷惑にもならない、それも麗々とならべ立てるのでもなければ、ゆかりもない新聞や雜誌の上に公けにして衆人に訴えるのは、餘程の事でなければ、よくよくと二人がひそひそといわれても辯解の辭がある。

○

或る田舍で電車に乘つたら、つい私の前の席に着いた若い妻君の着物のお尻が破けていて、それを、本人は知らずにいる。

私の隣に二人の女がいたが、一人はそれを知らせてやろうという、一人は知らせぬがいゝという、知らせずにおいたら、電車を出てから恥をかくことになると一人がいう、いや知らずにおればこそあんなに何のわだかまりもなく立居も出來るが、一度そうと知つたらもう、それ切り立つことも出來まいと一人がいう。

がにかくと二人がひそひそと注律技術とは、どうしたら人のしたことが罪になり得るかを研究することであるまい、それは無論のことゝ思うが、兎もすればそうでないような氣のする組合もある、專門家が細密な研究に研究を重ねて初めて罪となることのわかるようなそんなむつかしい罪は、いつそ罪としないがいゝのじやないかと、われら門外漢に考えられる。

罪の疑わしきは罰せずと昔からいゝ傳えられているが、當今は疑わしいものをいろ〳〵と穿鑿して首尾よくこれを罪につくり上げる一種の技術に誇りを感じているような者があるらしいので困る。

○

東洋と日本の使命

(五)

ラビンドラナート・タゴール

一個の目的に向つて全力を集中するところにありますけれども社會及び人間の精神的理想の上に築かれたる文明は猛烈だ東洋に於て、印度にも支那にも生き殘つて居ります。現代の機械力の標準より見れば弱く且つ小さく見えても、しかも小さき種子の如く、それには生命が宿つて居ります。やがて芽を出し蕾を擡げ、枝を伸ばして、時來れば花を開き實を結ぶのであります然しながら東洋の思想は靜止的であります。自ら進歩し開拓すべき發動力を具備しません。過去に於ける東洋文明の貧き所以は、物質的多產にあらずして精神的完成にありました。これは勤世紀の長い間、理想を胸に抱いて沈默を守れる者の姿であります。そしてその理想の種子より花を咲かし花より實を結ぶ時機の來らんことを待つてゐるのであります。歐羅巴人は疾走せる汽車に乘る實業家の如くその車窓から野に鋤鍬を取る農人を眺めながら、自分の速力に眩惑して、農人達の働きが遲鈍の如くに見え輕蔑の眼で見下ろすのであります。

然るにやがてその速力が止まり窗が悪くなり飢えて來て食物が欲しくなると、きに卑しめ輕んじた農人のところに寄つてくる……かくの如くに、東洋はその時機の來るを待つて居ります。

○

日本人に特に親切なローシヤ・ローレス病院

Prof. João Carmeliano de Miranda
Rua Baia, 1508
Londrina

精神々經專門部開設

主任醫 ヨヨン・カルメリアノ・デ・ミランダ 敎授

(入院の設備あり)

北パラナ、ロンドリーナ市

賣ペンソン

聖市アタローラ街七十五番

委細は左記にて面談されたし

Rua Aurora, 75 - São Paulo

尋人

廣塚繁夫氏家族

(兩親とアルテ、ミヨ子、ユキヲを含む)

先年ソロカバナ線サント・アナスタシオ居住

日本在住の娘ノブ子さんが右家族の現住所を知りたいと尋ねています、本人又は御存知の御方は左記宛至急御詳報を願ひます

伯剌西爾時報社營業部

NOTICIAS DO BRASIL
Cx. Postal, 3148 - São Paulo

至急讓渡

一、時計店並修繕(讓渡)場所ロードビアリア構內ルア・アルヴアノ・ペソード五三三番

一、住宅一棟(五間)(賣却)

ルア・イリネオ・コエリョ二〇五番

(ピラ・アメリコ)

右盛業中の店讓渡並に住宅賣却致度し、希望者來談下さい

リンス市 伊藤鎌三郎

▽皆樣の洋品店△

工場より直接消費者へ!

紳士、婦人、子供肉靴各種

其の他帽子類

格安にて皆樣に提供して居ります。

カーザ・イリス

聖市ヴエネラル・カルネイロ街一五〇

電話 二—〇六四五

CASA IRIS
Rua General Carneiro, 150
SÃO PAULO

自動車修繕
レフオルマ、塗替
木工、カロセリーア、貨車物
オフィシーナ・アウト
メカニカ・ロンドリーナ
內田共營工場

ロンドリーナ市
キンナーノ・ボカユーバ街

OFICINA AUTO-MECANICA LONDRINA

北パラナの最も完備せる病院
內科、外科、婦人科、耳鼻、咽喉科
精神、神經科、X光線、電氣治療
ローシヤ・ローレス病院
日本人看護人及看護婦居ります
日本ノ醫學校卒業
二十年の經驗を有する日本人醫師も居ります
ロンドリーナ市
マット・グロッソ街カンベラ街の角

Casa de Saude Maternidade
"ROCHA LOURES"