伯剌西爾時報

發行所 伯剌西爾時報社
聖市カラムル街六三
郵函 三一四八
社長 黑石清作
毎週月、水、金發行
購讀料 一ケ年 二百四十イクルゼロス
半ケ年 百二十
一部 二

第三次國聯總會愈よ開幕

今度こそ世界危局解決

重要議題實に百餘ケ條

マ長官自信たつぷりパリへ

【華府十九日R】來る廿一日から佛國首都パリで開催される第三回國際聯合總會に出席す 米國首席代表ウヨージ・マーシャル國務長官は大統領專用機『インデペンデンス』に搭乘して既にパリに向つたがその出發直前記者團に概要左の如き警告を行つた

今日の世界情勢は非常に重大性を帶びている、余は世界情勢の危局に於ける國聯の會合に臨まんとするものであるが世界の現狀と利害關係は數日後に開かれる國聯總會で解決されるものと信ずる、今日吾々が直面しつゝある現狀はたゞ一つ非常に大きな知識のみを以てこそ解決策が發見されるのである、余はフランス首都に於ける討議により最も平和な世界が生れる樣になるであらう事を信じているがたゞ希望だけでは目的達成には充分でないのである

當市官邊筋では今回の第三次國聯總會はこの重要な國際關係創設以來最も重大な會合だと觀測している、既に世界的重要問題百條項が議題として上提された

獨裁制に龜裂濃厚

ソ聯に深刻な內紛

チャーチル英前首相の演說

【ウッドフォード=イングランド】チャーチル前首相は選擧區のウッド・フォードで演說の際ベルリン問題でソ聯を攻擊した後、ソ連指導部の中には深刻な內紛が起つているに違いないと次のように述べた

第三次世界大戰を避けようと思ふならベルリン問題で英國は讓步してはならない、ソ連との交渉において我々は自由にその意志を表明し得る

大國民を相手にしているのではなくてイワン雷帝以來どのツアーも及ばなかつたような極端な獨裁制をソ連に布いている十三人のソ連共產黨政治局員を相手にしているのだ、彼らの主要關心はいかにしてその個人權力を維持しようかといふにあり彼らが何をしようとするかわれ〳〵には解らない、現在この慢忍な支配者たちの間には激しい內部抗爭が行われており、獨裁制の一部々々がバラバラにあるいは相互に摩擦して動いているようにみえる、そうでなければソ連が一方でユーゴをその衛星國群の中から追出しながら他方でベルリンをめぐる危機を惡化させるような事態をどうして理解する事が出來ようか

でもソコロフスキー元帥の更迭は當然豫想されるところであると次の如く述べている

ソ聯政府がベルリン封鎖問題で米英佛の要求に應じようとするならば、その面目を維持するためソコロフスキー元帥に責任を負わせて更迭することはあり得ることである

ユネスコ總會

【巴里十五日AFP】今日のユネスコ總會に於て來る十一月に開催される第三回ユネスコ總會はレバノン國ベイルート市で開くと旨三四票對三票棄權一票の票決で確定した

『保守黨』斷然優勢

スエーデン國會總選擧

【ストックホルム十九日AFP】瑞典國會議員選擧が目下行われているが全國二四六選擧區の中二四〇區の開票結果は左の通り

社民黨	一五六、二八七票
自由党	一四〇、四七八
保守党	六六六、三二六

獨占領軍政長官

ソ元帥更迭か

【ベルリン】ドイツ英米系通信社並に放送はドイツ占領ソ連軍政長官ソコロフスキー元帥の更迭を傳えこの情報は確認されたものではないが、ソ聯筋から得たものである、ソコロフスキー元帥はある重要な軍司令官の地位を引繼ぐため近く本國に召還されるが、元帥は現在の危機が解消されるまではベルリンに留るであらうと報じた、なほ米英當局筋は

米國民の希望と不安

響く歐洲の動搖

平和へ『巨人の力』を期待

(中)

このアメリカ的生活樣式といふのは何よりもまず自由企業と資本主義制度を意味する、米國の多くの教育の外にかゝげられた案內書には「宗教は常に進步の味方なり」との文句があるが人々はこの文句につられて教會に行く進步とはすなわち自由企業だということが

あらゆる米國民の信條となつている、西歐諸國が經濟的にも過去二年の間に回復できなかつたのは明らかに統制と助成金政策とその他の正常な經濟活動に對する人工的な干涉の結果であると米國民は考える

米國人の中でも世才にたけた人達は歐洲人に向つてアメリカ的生活樣式を押しつけようとはしないだが米國人はだれも彼もがそれを信じている、こうしたアメリカ的生活樣式がいまや內外からの重大な脅威にさらされていると米國民は感じているのだ

時計の針はちよつと二十年前に逆もどりしたような格好で、到るところに物の豐富と繁榮の姿がみられるにしても、今日はすでに一九二七=八年當時のような手放しの樂天主義は影をとゞめていない、戰後のにわか景氣は戰後の不景氣となつて終るだらうか? こゝにも一つの不安材料がある本年二月に起きた商品相場の地滑り的下落は期間こそ短かつたが金米の話題と關心とをすつかりさらつてしまつた

一方現下の繁榮がますます續き物價もそれとともに高進し、擧句の果てにはインフレ狀態を押え上うにも押え切れず、そこから社會的壓迫が起きて來はしないかという不安もある

理論的には、この相矛盾した二つの見通しをはつきり立ていることはある意味で災難を回避し、廣々とした道を步む上での最善の保障となるであらう、しかし問題は自由企業を否定するような統制とか干涉なしでこのようなコースがふめるかどうかということである。そこから第三の不安が生れる

日本で造船開始

外國からの注文ょず十五隻

【東京十五日R】信ずべき筋の報するところによれば數ケ所の日本造船所で外國注文による十五隻の船舶建造が近く開始されることに確定した、この船舶は一万六千トン級商船から捕鯨船まで各種にわたり總トン數一七一、九五〇トンでこの內譯はデンマークに四隻、ノルウエーに五隻、フイリピンに三隻、米國に二隻、フランスに一隻の割となつている

『日米問題審議會』

紐育に新設

米著名人ら本腰乘出し

【ニューヨーク】當地からの報道によればこの程ニューヨークに米著名人による日米問題審議會(アメリカン・カウンシル・オン・ジャパン)が結成された、同會の設立趣意書によれば同會は「公正、永續的平和の確保」を最高目標としそのスタッフにはウヨゼフ・グルー、ウイリアム・キャスル兩元駐日米大使に名譽會長を、ハリー・F・カーン氏に組織委員長をそれ〳〵委囑している、なほ趣意書には次のように述べられている

大戰終了後すでに三年餘になり、平和の確保のためには諸般の問題が解決せられねばならないが、一般大衆はこれを理解していない、太平洋地域全般にわたる將來の安全と進步の基礎たる公正にして永續的平和を確保する上に絕好の機會である、この目的達成のため主導力となるものは獨り絕大なる理解の上にあるのみである

本審議會の目的は次の三點である

一、日本との平和と繁榮と友好が必要である、ということを米人大衆に理解させる、これは極東で米國が經驗して來た歷史的使命と一致するものである

二、米國の對日關心を增大せしめ文化、教育、宗教科學の利用を促進し、もつて相互の利益を圖る

三、日米兩國の情報交換と日本問題に對する考慮を促進する

トリニダッドに

獨立政府を許容

英植民相、代表と會見

【倫敦十八日R】トリニダッド勞働黨領袖ラッバル・ウリシュ・ベトラー氏は目下當市に滯在中であるが同氏はトリニダッドを出發する前「トリニダッド獨立政府を要求する爲に」英國植民相と會談する心算であると述べていたが英植民相との會見は行われないと云われている、その理由は既にトリニダッド多數代表と會見を遂げ獨立政府を許容する爲のトリニダッド島憲法改正の討議を行う時期が到來したからであるといわれる

ユダヤ人過激派

英品ボイコット

【紐育十五日UP】ユダヤ人過激派の一團は總ての英國製品及映畫フィルムに對し制限するよう提言したが紐育市會は十八票對一票の差で要求を拒絕した

伯林問題

國聯へ一任か

【倫敦十六日AFP】英國外交官筋ではソ聯はベルリン問題を國聯へ一任する事にならうと觀測している

ハ國無條件降伏で

兩軍直ちに停戰

印度紛爭一先づ收まる

【ニューデリー十七日R】五日以前より開始された印度とハイデラバード侯國の交戰は本日ハ國の無條件降伏宣言並に同軍に對する停戰命令により交戰狀態は終りを遂げた、降伏宣言は本日午後四時十八分(現地時間)ハ國放送局より發表されたものである

インドネシヤに

共產黨革命

【バタビヤ十九日R】インドネシア共產黨は突如革命運動を起しインドネシヤ共和國第三の重要都市マヂウムは共產黨軍に依り完全に占領されたと報ぜられている、インドネシヤ政府は赤色革命を終熄せしめるべく盡力する樣全國民に呼びかけた

中小企業にも

融資策

【東京】中小企業のほとんどが大企業の犧牲となつて資金難に逢着している現狀に鑑み商工省では過般閣議決定をみた農漁村に對する融資と同樣に中小企業に對しても積極的に融資の道を講ずることゝしその具体策をねつた

ビルマ前外相

兇彈に斃る

【ランゲーン十九日R】ビルマ共和國前外相ウー・チン・ウト氏は過日自動車で通行中何者かに手榴彈を投られて重傷を負つたが今日遂に死去した

イスラエル國

國聯に加入

【カンペン(ニュヲヤシー)十九日AFP】マーシャル長官より得たる情報に依ると米國は近い中にイスラエル國を國聯會員として參加せしめる爲の聲明を行うであらうとイスラエル一代表が發表した

幕末秘史 落花の夢 (115)

前田曙山

闇黑の姿

あゝ恐るべき女である。女嫌ひの堀口を欺いて毒酒を飲ませ、表書院に駿府奉行所の捕方が乱入したドサクサ紛れに、彼を刀に刺し殺し、用簞笥の中を奪ひ去つた程の女であるから、密書を盜吉に渡したゝ見せて巧に自分の目を欺き了せたのであらうと、今更すごい腕の冴に舌を卷いた。

然し世の中には上に上があつて、現在の兄弟でありながら、妹を殺してまで、其密書を一に入れ、公儀へ看附けようとする兄があるのだ、少將は眉をひそめて、其淺ましい殘忍な心を憎んだ。

「夫に相違ないか」

「へー僞隱しは致しません」

「いや、まだ外にも同類があ 箸ぢやぞ」

少將は外に仲間は無いと思ひながら、態と鎌をかけて見たのである。

「アッ默つて… 夫を言つちゃ不可ません」

男の顏には絕大の恐れが眞青になつて現れて來た。

「言へ〳〵誰ぢや」

「どうか夫だけは聞かないでおくんなさい」

彼は心からブル〳〵と顫へ出した。少將は意外の拾ひ物をしたかの如く、少からず好奇心を刺激される。

「誰だか夫を申せ、今一人仲間と申すのを」

男はやゝ少時口ごもつて言葉が咽喉へ蹴躓づいた。

「困つちやつたなあ」

「困る事はない。言はねば腕を捻上げようか」

此上夫を捻上げられては、腕がポキリと折れんばかりに、ヤワになつて居るのだ。

「言ひます〳〵」

「僞ると承知致さぬぞ」

「もう一人仲間といふのは正侍よりもつと上の顏なんで」

「何といふ者だ」

「夫れは知りません」

「知らぬ事はない。隱すと爲にならぬぞ」

男は腕の折れるのを、怖毛を顫つて恐れてゐるから少將の言葉も荒くなると、縮み上つやうにハラ〳〵した。

「隱すんぢやありません、全く知らねえんで」

「然し其方は其顏といふのを見たであらう」

「見ないんでごぜいやす。全く誰にも姿を見せねえんで。多分正侍も正体も知りやすめえ」

「夫で頭といふ事がどうして知れるのぢや」

「用のたんびに、何處からともなく、正侍の方へ手紙で指揮して來るんで。ですが夜などは時々暗黑で姿を見ける事がありやす」

男の言葉によつて、磯江の方には、ただ利欲にのみ迷ふ兄正一郎の外に、恐るべき大敵のあるのが知れた。彼女が少將の救ひを求めたのは、强がち狂言や機關で、人を誑かすのでは無い。

「其の時はどのやうに姿ちや」

「どうぞ聞かないでおくんなせえ。そんな噂をしたらどんな目にあはされるか知れません」

「然し誰も聞いては居ぬぞ」

「いいえ、頭は魔法使で切支丹をつかふんで、何んでも知つて居るんで」

「其樣な事はない。もし其方が口外した爲に、其方が迷惑致すやうなら、拙者が助けて遣はす」

「そんなら申しやすが、頭は孰方かと言ふと、痩身で小作です」

「人殺しを致した事はあるか」

「へー、もう人を殺す事などは、菜つ葉を刻む程にも思つちや居なさらねえんで……だがモウ廢めておくんなさい、こんな事を饒舌つたら、今にどんな目にあはされるか知れません」

「よし、其方は此の金子を持つて、當分何れへなりと逃げて居るがよい、江戸に居ると爲にはならぬぞ」

少將は懷から幾片かの金を與へて此臆病者を立去らせた。

OUÇAM NA RADIO DIFUSORA
Em ondas longas - 40 Kcls.
Em ondas curtas - 49.22 metros.
todas as 3as. 5as. e Sabados ás 19.15 horas
ATENÇÕES IMPERIAL - JAPONEZA

R. Monteiro S/A.
Imperial Casimira
Av. Rangel Pestana, 44 (esquina da Rua 11 de Agosto)

地味好みの方も派手好きの方も弊店の上品で品の確かな着地なら必ず御氣に召します、是非一度御來店の程御待ち致して居ります

▽本店
聖市ランゲエル・ベスターナ大通四四(オンゼ・デ・アゴスト街角)
電話 二一四三八八

▽支店聖市
ジョゼー・ボニファシオ街 四三
ランゲエル・ベスターナ街 一四七九
キンゼ・デ・ノベンブロ街
ボーア・ビスタ街一一二
チレ・ベント街四九
セルソガルシア大通三四五
ジョゼ・ベウリノ街一三二
ビンテ・シンコ・デ・マルソ街五三三
ベロン・デ・イタペチンガ街二八一
▽サントス
ガエネラル・カマラ街七八
▽リオ
ルグアイヤー街一〇六

目下特賣中の最高級品
「リスカ・デ・ヂース」
値段は一米一九五クルゼーロス
十五色あります

AUTO REAL
RAPHAEL LIVRERI & CIA. — IMPORTADORES
Rua Piratininga, 290 - Tel. 3-5674
RAMILL
自動車部分品一切
附屬品、モートル
ローラメント
アナミラル印
ソレ キ用油
價格低廉
御一報次第最近の値段表進呈
聖市ピラチニンガ街二九〇
郵函 三九一六
電略 RAMILL
アウト・レアル

ロザ・クリーム
ロザ・ポマード

一事一言

◇一億と八千萬◇

近頃途上で拾つた話柄に據ると、我が日本は、支那事變から太平洋戰に懸け、盛んに國民一億の大看板を掲げ、一億一心の團結を高調したものである。然るに夫れが終戰の暮に這入ると急に八千萬の呼聲に變り、八千萬同胞結束して世界恒久平和の創設者となれとか八千萬の國民總立となつて日本精神の昂揚を計れとかと、八千萬と云ふ聲が新聞雜誌及び其他に散見されるやうになつたが、一体之は如何なる意味での變化か、了解に苦しむと云ふのである。

成るほど、戰爭から平和の轉換期を境に、國民數の上に命題を異にすると云ふことは、取りやうに依つては種々の意味に取れるが、一言子の考へでは、一億と云ひ、八千萬と云ふは數は即ち數であつても、數に就ての根本觀念に相違があつての、使ひ分けではないかと思ふのだ。

例へば、戰爭の場合ひ我が邦での一億一心と云ひ、一億結束と云へるは、事實戰鬪に從事してゐる者と、銃後で最善を盡して出征者に後顧の憂ひなからしむる者とを引包めて、一大勢力を形作つたものを指したので有るに比し、八千万と云ふ數は、尋く血を同じうした生粋の大和民族同志を指し、而かも此の民族が水も漏らさぬ和合振りを發揮し、人爲的國境線を超越しての異つた民族＝尙は大きく云へば、世界の全人類を共存共榮に導かんとする天意の下に一丸となつた基礎數で、之を理解するなら一億と云ひ、八千萬と云ふ數字の意味が、自づから明瞭すると思ふのだ。

念の爲め一言子はもう一度繰返へして言ふが、一億と云ひ八千萬と云ふ數の意味を、決して同一性質に考へてはならない。殊に思想問題に引入れて、勝敗の數に同視混同してはならない。我々大和民族に取つての現在數八千萬は、其の表現が大ざつぱであつても此の八千萬は毫も混り毛のない純潔の密着で、今や世界に展ぴんとする吾々民族に缺ぐべからざる基礎數だと解するなら、二者の相違點が判明するのである。

伯國農村具さに視察
將來の發展期待
ロックフェラー氏歸米

【經育十九日AFP】國際基礎經濟協會の支部たる五つの伯國協會の進歩等を研究の傍ら同國を視察中であつたロックフェラー氏は今日當市へブラジルより歸來した、伯國經濟發展に拍車をかける五つ經濟協會の業績は頗る滿足すべきものであり、それに依つて伯國民の生活程度向上に寄與出來得る事を信じていると述べた

世界八記錄を更新
果しない古橋の底力
又も三百米自由型に新記錄

【東京十九日AFP】今や世界の水泳界にその人ありと知られるに至つた日大學生古橋選手は今日又々三百米自由型に三分廿秒八という世界新記錄を樹立した前回の記錄保持者は佛人ヤニーの三分廿一秒であつた、古橋選手一人で今日まで世界八新記錄を更新した譯でこの稀代の限りない力を持つ古橋選手には世界も今更呆れ返りホト〳〵兜を脱いでいるそうである

主食・野菜に重點
農林省の廿三年度肥料

【東京】政府は本年八月から向う一ヶ年間の昭和廿三肥料年度の肥料需給計畫について農林省から發表したが、その要點は

一、肥料の供給については カリ肥料は今日のところ數量がハッキリしていないので別途、割當を決めることゝして廿三肥料年度の供給力を窒素肥料百五十一万トン、リン酸肥料百三万トンと見込む

二、肥料の割當については主食、野菜、輸出農作物に重點的に割當る基本方針のもとに(一)窒素肥料は早場米地帶には今期中に硫安を內渡しし麥の追肥の一部には明年一月以降硝安で配給するよう考慮する(二)燐酸肥料は麥にきくので窒素肥料との均衡を考えるとゝもに大部分をもと肥に間に合うよう配給することゝして秋肥(本年八月＝十二月)の作物別割當を次のように決めた

◇昭和廿三肥料年度の肥料需給計畫（單位万トン、需給量は輸出、保留、欠量補充分をも含めたもの供給量には前年度からの繰越分として窒素肥料五万トン、リン酸肥料七万二千トンを含む）

(一)供給＝窒素肥料一五一、〇（內譯硫安九〇、九石灰窒素二〇、八、硝安三九、三）リン酸肥料一〇三、四

(二)需要＝ちつ素肥料一五一、〇內一般作物割當一四〇、八、りん酸肥料一〇三、四內一般作物割當八五、四

◇秋肥(八月＝十二月)一般割當のうちで主な作物の段割當量は別表の通り

作物	面積	肥料	肥料	肥料
	万町歩	貫	貫	貫
桑	一六九、三	五〇	四、五	
野菜	八、四	二、五	二、八	
果樹	一、七	—	二、〇	
茶	〇、九	六、四	二、〇	
除虫菊	一六〇	五、四	二、四	
菜種	二〇	五、四	二、四	
	五〇	三、〇	一、五	
	二、八	六、〇	二、四	
	一、〇	一、六	一、二	
	七、一	二、〇	一、八	
むぎ	二、五	二、八		
燕麥	一、七	—	二、〇	
豆類	〇、九	六、四	二、〇	
ジャガ薯	一六〇	五、四	二、四	
	二〇	五、四	二、四	
	五〇	三、〇	一、五	
	二、八	六、〇	二、四	
	一、〇	一、六	一、二	
	七、一	二、〇	一、八	
桑	一八、六	三、〇	一、三	
肥飼料作物（壹科）	二六、五	—	一、〇	

（備考）ちつ素肥料は硫安換算リン酸肥料は過リン酸灰、換算した數量

近代稀な傳記作家
スイス國歸化の獨人逝く

【アスコナ(スイス)十八日UP】近代最大の傳記作家歷史家として世界的有名な獨乙人エミール・ルッドウイグ氏は昨夜當市の自邸にて長年の心臟病で逝去した享年六十八才、氏は獨乙で生れたが一九三二年にスイス人に歸化したものである彼の文學生活中に傳記及歷史に關する著書を三十余冊公にしその中最も有名なものはナポレオン、ベートヴェン、スターリン、ルーズベルト、クレオパトラ、リンカーン、ヒンデンブルグ等で亦ナイル河に關して極めて重要な歷史的研究もある、其の他著名な哲學者であり旅行家であつた獨乙のヨンボルツ兄弟の傳記を書くため種々の文獻を蒐集し、尙その他ダヴイド王の傳記も書き始めていた、故人は一八八〇年一年甘三日獨乙のブレスロウに生れ、ハイデルベルク大學で學び一九〇七年スイスに行つて以來一九四〇年まで同國に居住していた

冊年遂に突止む
木原學說、國際會議へ

長い戰爭のために外國との學術交流の道をとざされた日本が終戰後フタを開いてみたとき世界的水準をぬく研究の一つとして輝かしく姿を現はしたものはまず大農學部教授木原均博士の『パン小麥の合成に關する研究』であつた、この小麥の研究が去る七月ストックホルムで開催された第八回國際遺傳學會議の晴れの舞臺で當の博士から發表された

人類が小麥を栽培しはじめたのはいつごろだらうか恐らく人類の文化を進めた第一歩は小麥の栽培にあつたと考えている、この長い歷史をもつた小麥の祖先の中にはまだ知られていないものがあつたと聞いたら驚く人があるにちがいない、その祖先が一九四四年（昭和十九年）日米の遺傳學者によつてそれ〴〵獨立した別個な方法で發見された、名譽を擔つたのはわが木原均博士とアメリカのコックファーデン及シアースの兩氏だ

パンや小麥はもと〳〵地球上に存在したものではなく交配に交配を重ねた雜種の中で栽培に適するものとしてとりあげられたのであろう、それまで何百年何千年かつたつたことであらうか、遺傳學はこれを人間の意志によつて自然のメカニズムそのまゝ人工的に再現してしまつた、いまの小麥は何處で栽培されはじめたか、それは全く知られていないが、小麥の祖先の發見はその年代と土地を知る有力な手がかりを提供したといえよう

ゲノム說の提唱

博士はこの小麥の祖先をどうしてつきとめたか——

先祖の麦小ハン

生物の遺傳は細胞の核の中のある染色体が要素となつている、染色体の數は生物の種類によつて一定しているが、天然の小麥屬には染色體の數が十四、廿八、四十二の三種類があり、牛數七の整數倍となつているのでこれを二倍體、四倍體、六倍體といつているが、パン小麥は六倍體のもので進歩したものほど倍數性が多くなつている、博士によれば染色體は互に異る一組ずつの染色體から構成されており、これをゲノムと名づけているが小麥屬を顯微鏡によつてゲノム分析をすると二倍體の構成をもつて出來たものは AABB、六倍體は AABBDD の構成をもつていま、現在のパン小麥は四倍體のAABBのものとDDというゲノムをもつた植物の交雜によつて出來たものだが、DDのゲノムをもつた植物は最近まで絕滅したとかまたは發見か、世界の學界に知られていなかつた、

博士はすでに一九二七年（昭和二年）小麥の祖先を發見し最初にパン小麥を合成するのはどこの國かと目に値しよう、遺傳學の分野は廣い、その大きな理想は人間を改良して平和な社會を招來することだ

人工島で海底から石炭
三池炭鑛で畫期的な試み

【大牟田發】海中に人工島を作つて增炭をするといつわが國鑛業界始まつて以來最初の採炭計畫が着々進められている——出炭量と炭質を誇る三池炭鑛ではすでに有明海底の採炭を行つているが、現在の技術では採炭限度に近くなりつゝあるので、今年二月、有明海福岡縣沿岸の干拓によつて海底の石炭一億四千萬トンを掘り出そうとしたが、望み薄となつたので第二試案の人工島設置に乘り出すことになり具體的立案に着手する、この人工島は六千坪の島四つを陸地二キロ距した有明海中につくり竪坑を設けて採炭し、陸地との連絡は海中に道路をつくるもので總工費一億三千餘萬圓で岡鑛山が獨力で施行するが暴風雨や高潮などの危險性も考慮され採炭史上畫期的な試みである

虛のような本當の話
歸りの汽車賃はね上る
猫の目のような上海インフレ

インフレの本場上海から最近次の樣なニュースがあつた——

六月の月初めに七百萬元位だつた米一ビルク（五斗五升）が月の終りには二千万元にはね上るというのだから物すごい、一般物價もそれにつれてぐんぐん上る——可愛い坊やに純の一足もと銀心にほだされて店頭をのぞけば一足がなんと七百万元ではサラリーが入つてからと出なおしたら、それが十日もたゝぬうちにもう五六千万元になつているといふ始末、手品の樣に上る物價、これでは客も大變だが商人も大變、山と積んだ商品の正札を書きかえるのに優に一晩はかゝる、ひどい時には一日でお札の價値が五割から六割も下る、だから朝來たお客が昨夜と値段が違うとおこつているうちにまた正札が上つたり、上海へ日歸りで出て來たお客が歸りの切符を買うともう上つているといふ笑えない事實もある

事業家や投機業者は目の色をかえて朝から晚まで取引所に入りびたる、はもの巢をつついたような この騷ぎに當局は物價の抑壓に警官まではりこませているがそこはいつかなきかない業者達の店はしめる、裏に營業はする

男の八割が獨身者
變つた國瑞典
そも〳〵何が原因か？

有名なガラップ輿論調査團が瑞典の結婚後の勞働狀態を調べた結果よい良人を持ちたい婦人は成る可く早くスエーデンへ行きなさいといふ結論に達した、即ち同國では亭主たる者が主婦の仕事である家事を非常に助けるからである、そのパーセンテージを示すと右の樣に主婦達の羨ましがる數が現はれている

家事を助ける良人　二〇％
臺所の仕事一切をする良人　三〇％
食器を洗う良人　四八％
全然臺所仕事をしない良人　二％

この樣に良人たる者の仕事が多過ぎるためか瑞典が世界で獨身者が一番多く全國男性の八〇％を占めている日十二億元の屋敷稅がフィになつたという、政府發表の法幣流通高は五月末で百卅五兆という天文學的數字その上本年中だけでも三百兆元からの赤字が見込まれこれがお札の印刷で穴埋めされるとなれば文字通りのお札の洪水、だから今までの悲喜劇はもつと輪をかけたものになるだらうと市民はおびえているという

ひどいのになると無線まで使つて遠い廣東や香港と相場の連絡をするし踊る金塊、米ドル、從つて物價はぐん〳〵上る

またこの物價高とストが切つても切れないのは中國でも同じこと、變つたところでは上海屠殺場の人夫がこのほど待遇改善を要求してストに入り肉好きの上海人の食卓をさびしがらせたがこのため市政府では何と一

＝內國ニュース＝

◇伯國大統領

勳章を授げらる

ヴトラ大統領は去る十七日ローマ法王十二世より大十字勳章を授與されたので全國に非常に大きな喜びの反響があつた

◇ブラジルで最初の

テレヴイ上映

リオ市のラヂオ・ナッシヨナルでは近日中に伯國及ラテン・アメリカで最初のテレヴイジヨンを上映する事となり目拔きのアベニーダ・リオ・ブランコに作られた大幕に上映され、筈で頗る大きな關心を呼んでいる

◇ロシア人同志が

反共團体結成

伯國に在住してゐるロシア人ウクライナ人ポーランド人を打つて一丸とした反共團体「オンヂロス」をリオ市に組織した、現在ソ聯の暴政に苦しんでゐる諸國民を糾合してゐる團体でオンヂロスとはソ聯國民を開放する運動を意味する、スターリンの惡政に苦しむ國民を救い世界的反共協同戰線を張らんとする前提として生れたものである

◇ドン・ジヨン公と

埃及王令妹のロマンス

ブラジル皇室のドン・ジヨン・デ・オルレアンス公はエヂプトのファロウク王令妹と戀のローマンスが始まり令妹は現在リスボン市に居るが公と結婚するためカトリック教に改宗するとかの噂で、エヂプト姫は近く渡伯する豫定

◇賭博の札に

シヨコラーテ使用

リオの賭博課刑事一行は去る十六日アベニーダ・パウリスタの娛樂場を急襲した贓案に違わず禁止されてゐる賭事の眞最中であつたがフイシヤの代りにシヨコラーテ、エスペーリヨ、チューインガム等を使つて當局の目をごまかしていた事が判明した

◇リオの名物堀立小屋區

愈よ取潰し開始

近頃急激に擴大したリオ市の堀立小屋區域は當局の癌とも云われていたがこの「貧民區域」の存在は著しく都市の美觀を傷けるという理由も手傳つて市長を委員長とする取潰し委員會が結成され愈よその「破壞運動」を開始した

◇伯國產冷藏庫

輸入品より良質

サンパウロ市で製造された最初の國產冷藏庫が目下開催中のキタンヂンハヤ商工博覽會に出品されているが外國品を斷然凌駕す優良品だと折紙をつけられた

クレオソート丸【セイロ丸】

【効能】水傷、食傷、腹痛、腦の異常、下痢止メ、齒痛

各地藥局でお求め下さい

發賣元　カ　ー　ザ　長森

カピトリニオ・フエレイラ・ダ・ローザ街一九ノD

印刷と廣告

・ブラジル時報社

南米隨一として知られたる
名灸と鍼術
順鍼灸醫界六大醫學博士
大日本鍼灸醫會々員
認公鍼灸
磯谷本院
マリリア市ばんば街三番

棉、果樹、野菜等の
アブラ虫殺し
アフイス殺虫劑

本紙前號二面掲載の「在伯沖縄縣人同志會創立總會」の廣告中四行目の末尾「有志」の下に「より成る總會準備會の決議に準據して今般沖縄縣人同志會」の廿五字脫漏せるを印刷後發見せるに依り右「　」の如く訂正塡補して校正の粗漏を陳謝す

訂正

去る九月十日本紙掲載の岩波樣の死亡廣告中故人のお名前ミツとあるは、えいの間違ひにつき、玆に謹んで訂正致します

訂正

本月二十六日開催の予定で有りました汎ノロエステ柔道大會は、都合により來る十一月迄延期致す事に成りましたから何卒宜しく御了承下さる様度く右紙上を以つて御報告申上げます

アラサツーバ市
森柔道道場
森正雄

風呂及風呂釜
駒馬プリキ店

聖市シンプン街二一二
電話　六、三二九八

フアゼンダ賣出し

場所　イタペセリカ、ボイガツメー
面積　百三十二アルケーレス、四六〇　オニブス迄四キロ
家屋　二棟、コロノ用六棟
造作　果樹園六、養豚場十アルケーレス、脫穀機二
原始林五十アルケーレス
地味肥沃にしてフアゼンダに沿ひ河流あり
フアゼンダ內に瀧二ケ所（八十馬力發電能力）
支流八本あり
アルケール當り七コントス五百
半額、現金殘り御相談に應ず
御照會は
Rua Carolina Augusta, 1
Tel. 2-7595 - São Paulo

HOTEL ASSAHI
アダマンチーナへお越しの節は可成清潔親切なホテル朝日
館主　馬越昇
アダマンチーナ市アベニーダ・プリンシペル街　郵二五〇

藝術寫眞は！
本館ラルゴ・テゾーロ二十一番　電話・七六八七
分館フレデリコ・アルベレンガ街二三八番
電話　二・〇一八〇
FOTO KOJIMA
兒島寫眞館

洗濯機　月賦販賣
最新式洗濯機中型、手廻又は電氣脫水機蒸氣アイロン
聖市ブエノ・デ・アンドラデ九七　電話　六＝三八四二
山本義美

歴史…新記録に蘇れり！

『陸の王者』へし伏幾年 北巴健兒の偉業成る

第十二回全伯邦人陸競大會終る

壮美！入場式の偉觀

戰ひの日は將に至れり！　榮光と威武のプ旆に集ふ七チーム、サンパウロ（四十一名）、南聖（二十五名）、パストス（三十四名）、パラナ（三十一名）、サ・ゴヤス（二十名）、マリ・ア（十九名）、ノロエステ（三十一名）、總勢二百餘名の精鋭が『陸の王者』を目指して奏でる第十二回全伯邦人陸上競技大會譜である、輝く歴史を繼いで若人等の戰ふところ、姑息因循、權謀術策を踏み敷き碎いて、たゞ一筋に跳躍し、投擲し、疾走するばかりだ、前回覇者サンパウロ軍代表の谷垣選手に依つて、戰ひは嚴かに宣誓せられた、軍樂隊を先頭に代表旗を捧げて、グランドを一周する全軍の壯美なる入場式に二千觀衆が送る萬雷の拍手、かくして各軍主將の手に依つて掲揚された大會旗のチエテ原頭上へん飜ひるがえるところ、絶好の大會日和に惠まれ、十八九の兩日に亘つて繰り擴げられた古豪新人入り乱れての爭覇繪巻！　選手等は力のつゞく限りを戰ひ、戰つて、即ち大會新記錄六種目、内全伯邦人最高記錄四種目といふ輝く成績を收め、パラナ軍の、第二位サンパウロ勢を破るに五七点といふ大差を以つてする、壓倒的優勝の偉業を樹立して絢爛のプログラムを終り、午後六時、滯りなく閉會の式に移つて幕を閉ぢた

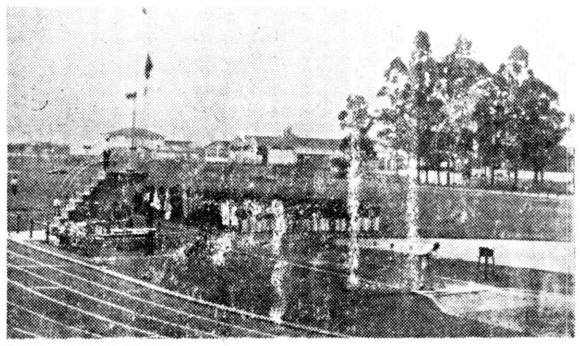

トラック陣は快調

トラック陣の華々しさは優に戰時中の空白時代を埋め會はして餘り有るの躍進振りであり將に昔日の黄金時代に還らんとするの盛況であつた、即ち大會新三つ中全伯更新記錄二つの收穫である、各チーム得点數に於いては、パラナ及ノロエステが斷然強く、パラナ八十九點、ノロエステが五十九点を獲得し、昨年の勝者サンパウロはパストスに次いで第四位の低位に落ちた

『駄天』妻沼の本領

孤軍奮闘・老將城間の肉迫

千五百　五千・一万

ベテラーノ石田老巧にして勝つたが、パラナの中司のスプリンターの強さには驚くべきものがあり、かもしかの如き、鐵脚はぐんぐん延びて石田追躡すること急！　遂かに石田逃込む、中司四分二十四秒五　1石田（ノ）四分二十四秒三　2中司（パ）3佐藤（パ）4中島（パ）5林（サ）6森本（パ）

五千・一万

拿駄天、妻沼本領を發揮、即ち五千に邦人コロニアプ最高記錄の保持者小田選手三十四分三十八秒四を破る殆ど八秒といふ大記錄を樹立、更に一万に快走してこれも樂勝、一方南聖の老將城間、パラナの妻沼兄弟、佐藤の三トリオの間に立つて孤軍奮闘、第三位を遥かに置いて、妻沼に迫るものがあり、己れの實力を知つて焦らず、遥らずこれを充分活かし得た巧みな走法に敬意が表された、パ軍の妻沼弟の輕快さと、佐藤の重厚さに將來性が認められる

パストスの年少柳浦選手二周半遅れつゝも頑張つてゴールイン、拍手萬雷の感激的場面であつた、來年一層の奮闘を望む

大會記錄

『特急』三井の力走

大會新、十一秒フラット

百米

前大會に於いて十秒九の邦人コロニア最高記錄を出したマリリアの三井豊選に十一秒一、決勝に十一秒ノラフトの大會新記錄を樹立、二百米に又二十三秒三の記錄を以て樂勝、ブラタルの『特急』として、白面の青年の前途は洋々、猶は十一秒臺を確實に割る選手として將來を期待されてゐる、二位森田（サ）三位松原（パ）が同タイムの十一秒五

1三井（マ）十一秒（大會新）2林田（サ）3松原（パ）4野上（サ）5酒井（ノ）6中司（パ）

一百米

1三井（マ）二十三秒三2酒井（ノ）3峯（サ）4井出（ノ）5島本（パ）6中司（パ）

二十二秒八の記錄保持者峯健闘して三位、このベテラーノを賞讃する萬雷の拍手、新人たちは、かくして培はれ先輩達の記錄へと迫つて行くのだ

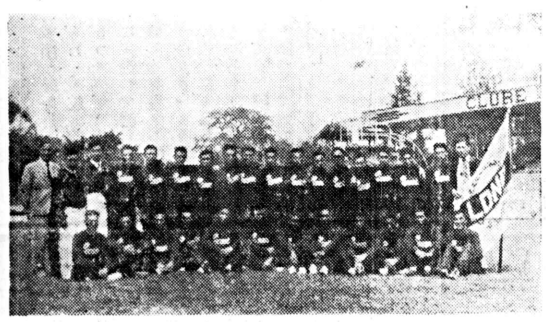

優勝の パラナ・チーム

一萬米

1妻沼（パ）三五分三十四秒二、2城間（南）3佐藤（パ）4妻沼（パ）5大貫（パ）6比嘉（南）

五千米

1妻沼（パ）十六分三〇秒九（全伯新）2城間（南）十六分

八百に新記錄

新人中司（パ）の偉勳

バラナ中距離界の新人、中司（弟）に依り八百米に全伯新記錄成るの報傳ほり、その檜舞臺に於ける活躍が噂されてゐたが、果然！　その期待と予想に逆かず、二分五秒七と、全伯邦人コロニア記錄保持者田中選手の二分六秒四を破る新記錄を印す偉勳を樹てた

四百米

1島本（パ）五十三秒二、2篠田（南）同タイム、3萩戸（パ）4中司（パ）5板數（サ）6翁長（南）

八百米

1中司（パ）二分五秒七（全伯新）小林2（ノ）3山中（ノ）

サ軍の失格

四百継走…豫選には邦人最高記錄…決勝にこの憂目

四・千六百継走

初日の四百継走豫選に於て四十五秒三の邦人コロニア記錄の（四十五秒四）を破つたサンパウロが決勝に於いて四十五秒六でテープを切つたが、他チームよりバトン受渡に於ける妨害の抗議があり、審判員これを認めて失格、二位のパラナーム優勝、タイム四十五秒七（星加、中司、今川、松原）サンパウロの新記錄樹立のメムバー（林田、野上、宮田、松原）

跳躍に『活氣』

投擲は一般に不振

棒高

石田三米八〇を試みて成らず

順位1石田（サ）三、七〇　2河野（サ）三、六〇　3田中（パ）三、六〇　4本田（サ）5有馬（ノ）6坂元（パ）

走巾

宮田、松原兩古豪の一騎

前大會の勝者中島選手、精進の跡も著しく、越智選手保持の邦人記錄一、八七を破る一、八八を快跳し、更に一、九〇を試みたが成らず、天禀の彈力性によつて更に記錄向上の將來が期待された

順位1中島（パ）一、八八（全伯新）2藤井（パ）一、七五　3中山（サ）4梅田（パ）5笠原（サ）6柳木（パ）

三段

松原遂いに四米線を越え得なかつた、もつとも、各種目に出場してゐる關係上体力的にハンディ・キャップに災されたものだらうか

順位1松原（パ）一三、八五　2位宮脇（マ）一三、一八　3位秋山（ノ）4大串（サ）5田中（サ）6中村（ノ）

砲丸

サンパウロ軍の峯、パラナの牧野と、老將前線に立つて全軍を叱咤する慨、片やトラック陣に片ペフキールドと好對ショウをなして將、壯烈である

順位1牧野（パ）十一米三一、2今川（パ）3前山（パ）

圓盤

順位1牧野（パ）三十二米八〇、2望月（サ）3小竹（サ）4渡邊（ノ）5鈴木（ノ）6今川（パ）

槍投

老練谷垣選手なつたが第二位者鈴木との差僅かに六糎然し昨年記錄よりも一米出ている

順位1谷垣（サ）五十米一　2鈴木（ノ）四九米九五、3牧野（パ）4布川（サ・ゴ）5木葉（パ）6石井（パ）

鐵槌

本大會より開始された新種目であり、四十米線を突破し得る選手には記錄賞が授與されず筈であつた、一位の漆間三十七米二〇にて已む

順位1漆間（サ）2森川（パ）3今川（パ）

フキールド界も漸進

打ちは、遂に宮田抑えて勝つ、六米六六の輝かしい大會新記錄と共に、雌伏幾年は報ひられて、晴れの覇者たゞ宿望を完成、感慨深かるものがあらう、第三位の宮脇久善戰して僅少の差に松原に破る、全伯邦人最高記錄は、藤平選手の六米七一

順位1宮田（サ）六、六六（大會新）2松原（パ）六、五八　3宮脇（マ）六、五四

走高

順位　チーム　フキールド　トラック　總得点

第一位　パラナ　五六　八九　一四五

第二位　サンパウロ　六〇　二八　八八

第三位　ノロエステ　二〇　五九　七九

第四位　パストス　二六　三二　五八

第五位　マリリア　九　二四　三三

第六位　南聖　二　二五　二七

第七位　サ・ゴヤス　三　二　五

順位1パラナ（松原、中司、曾我部、　）2ノロエステ、3サンパウロ、4パストス、5南聖、6サ・ゴヤス

× 千六百継走はパラナ三分四十三秒三にて悠々勝つ ×

尊し・世界平和の人柱

靖國の英靈よ安かれ

ミランドポリスで慰靈祭執行

聖市の理想たる八紘一宇の大精神をかざし、共存共榮の世界新秩序確立に斷固として戰い、祖國の爲め護國の華と散つた幾十万の英靈といもに統魂の幾多の尊き牲犠はアジア諸民族をしてその魂を尊ばしめ、さらに八紘一宇の大精神は七つの海を渡り、米洲、歐洲各大陸にも及び、茲に世界恒久平和の基礎を確立し、祖國も亦新憲法による平和日本の光輝ある第一歩を邁足してより限りなき躍進をつゞけつゝあるは實に御稜威の喜して皇恩に感泣するとゝもに今は冥して世界恒久平和を護る靖國の英靈に深く感謝すべきことを須臾も忘れてはならぬのである、かゝる意義に於いて去る八月二十二日ミランドポリス市で行われた忠魂慰靈祭は蓋し意義ある催しであつたと云わねばならぬ…

當日はミランドポリス市署長ミルトン・ガルヌス氏及びパウロ・三池氏の努力によりアラサツーバ・レグローナの特別許可を得純日本式神式により忠魂慰靈祭は同市運動場において行われたが、順序は午前九時總裁田米太郎氏の開祭の辭に始まり小林神官により齊藤御大が警告している

六五〇五六

◇

來月早々封切りされる邦画は日伯興業計提供の大爆笑篇「笑う大久保彦左」とニュースもの『漁獵日本』の二本、『笑う大久保彦左』の方は古川緑波氏生の快作で祖國で白熱的絶讃を博したもの、あまり笑い過ぎてヘソが飛び出してアゴが外れても責任は負はないと齊藤御大が警告している

◇

3きり青春座文藝部にあつて名作『天草四郎』劇の演出者であつた藤原義一君は島津陽之助、花柳菊也らと同座を退き、今度ブラジルを背景にした一世二世に呼びかける新劇を組織すべく計畫中であると

◇

サン・フランシスコ教會

世界拳闘選手として嘗つて雷名をとゞろかしたプリモカルネーラは目下聖市に開かれているルツタ戰に二米の巨軀と鐵腕に物言はせている、これを聞いた矢野君（リオで試合中）節聖夫笑篇「笑う大久保彦左」とニュースもの『漁獵日本』の二本、『笑う大久保彦左』の方は古川緑波氏生の快作で祖國で白熱的絶讃を博したもの、あまり笑い過ぎてヘソが飛び出してアゴが外れても責任は負はないと齊藤御大が警告している

◇

3きり青春座文藝部にあつて名作『天草四郎』劇の演出者であつた藤原義一君は島津陽之助、花柳菊也らと同座を退き、今度ブラジルを背景にした一世二世に呼びかける新劇を組織すべく計畫中であると

◇

一昨日午後一時四十分頃市内チエテ河に四十恰好の伯人男がポカリ浮んでいるのが發見された大騒ぎとなつたが驚いた事には巨大なスクリが體全體に巻きついていたので一層見る者のスリルをそそつた、恐らく大蛇と死闘した末殺されたものと推定されてゐる

◇

後援の下に洋舞界の花形大谷康夫氏が開いた大谷舞踊學校は目下十五、六名の生徒に毎週月水金の三回に亘り童謡劇その他を熱心に教授しているが、來月廿三廿四日の兩日同教會附屬劇場で第一回發表會を催す筈、なお同發表會には歌姫田村敏子、洋舞菊地彌生の嬢も出演する由

◇

世界拳闘選手として嘗つ

聖市コンセレイロ・フルタード街一〇八八、電話六五〇五六

◇

來月早々封切りされる邦画は日伯興業計提供の大爆笑篇「笑う大久保彦左」とニュースもの『漁獵日本』の二本、『笑う大久保彦左』の方は古川緑波氏生の快作で祖國で白熱的絶讃を博したもの、あまり笑い過ぎてヘソが飛び出してアゴが外

◇

3きり青春座文藝部にあつて名作『天草四郎』劇の演出者であつた藤原義一君は島津陽之助、花柳菊也らと同座を退き、今度ブラジルを背景にした一世二世に呼びかける新劇を組織すべく計畫中であると

◇

サン・フランシスコ教會

世界拳闘選手として嘗つて雷名をとゞろかしたプリモカルネーラは目下聖市に開かれているルツタ戰に二米の巨軀と鐵腕に物言はせている、これを聞いた矢野君（リオで試合中）節聖夫笑篇「笑う大久保彦左」とニュースもの『漁獵日本』の二本、『笑う大久保彦左』の方は古川緑波氏生の快作で祖國で白熱的絶讃を博したもの、あまり笑い過ぎてヘソが飛び出してアゴが外

謹啓各位益々御清榮之段奉賀候
扨て來る九月廿六日聖市パロン・デ・ブラット街一四〇番氣付にて沖縄縣人同志會創立總會開催致さるゝ筈に候得共當ウユキア線ムザシヤ驛沖縄縣人大多數の同志は今般開催の沖縄縣人同志會期成委員會とは全然關係之無く候に就ては此の儀茲に聲明仕候也

昭和二十三年九月十八日

ムザシヤ驛同志

代表者
榮野比榮信
金城珍久
知念安喜

在伯沖縄縣人
各位

聲明書

登録商標

宮田辰次郎
工場　サント・アンドレ市
住宅　サント・アンドレ市　シャビエル・デ・トレッド街一九四　電話四一九

洗濯店活動の時機を控へて皆様の御試用により益々その好評を博しつゝあり、弊工場作成による左記の蒸氣釜及蒸氣アイロンを御薦め致し升
◇自動給水器附蒸氣釜　特許番號三九七三五
一號、二號、三号の各種釜有
◇蒸氣アイロン（一號、二號、三號）
特許番號三六三八八＝七四九四八

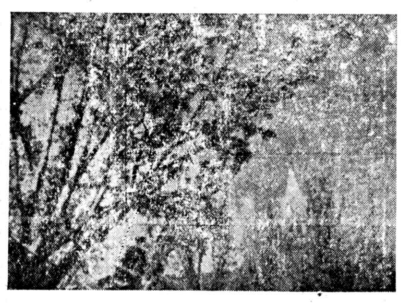

…梨の花…

カンポス・ド・ジョルドンの高原に、今年も梨數の花が咲きました。亡友を偲びつゝ友を散く庭に佇むのです——

NOTICIAS DO BRASIL

Diretor-Interino e Proprietario: SEISAKU KUROISHI

Fundado em 1917 | Redação, Administração e Oficina: Rua Caramurú, 63 — Telefone, 2-2837 — Caixa Postal, 3148 — São Paulo | N.º 2.771

ANO XXXI | SÃO PAULO, Quarta-feira, 22 DE SETEMBRO DE 1948 | Circula às Segundas, Quartas e Sextas

家庭の教室

兒童の讀書

生活の發達 (三)

紙面の都合で暫く休載していた本稿を又掲載します

九　才

九才は空想から事實への轉換が示される時期であるおとぎ噺への興味はこの年齢を通じて繼續する場合が多いが、然し一般的には九才兒童は空想の世界よりも實在の世界に住むようになる、これは男のより女の子の方にはつきりと現はれる九才の女子はまだおとぎ噺の世界に住んでいる、しかし男の子は生活童話を好むようになり、少年團物語りを愛讀し、外國の少年の生活をこのんで聞く。

本當の意味の文學への關心を高めるのにこの年ごろ程よいときはない、といえるであらう、今まで讀書の障碍をなしていた學への困難はこの年齢までにほとんど克服され子供にとって本をよむことはもはや苦勞を伴う仕事ではなくなっている一般に兒童はこの年齢以前にはあまり本を讀まない彼らは遊ぶ方にいそがしく又わかりぬことがあれば本に相談するよりも、先生や親にきくのである『たべたり見たり』が彼らの主なる仕事なのであつた。

しかし今や眞の讀書の興味が發展して來る、八才と九才との間でよめる話の長さがぐっとちがうのである八才の子供はまだ繪本式になつたみじかいお話が好きであるが、九才の兒童はもう百頁以上のものでもおそれずに讀み進んで行く。

十　才

十才になると、讀書の習慣がはつきりと確立されてくる、これと共に自分が見たり聞いたりしたことない事物に對する興味（いはゞ知的な興味）が急速に發展する、彼の經驗的背景は擴大し彼のもつ世界像ははつきりしてくるので本の現象や性格に一定の判斷を下すことが出來るようになるそこで起つてくるのはおとぎ噺への興味失墜である、十才という年齢はおとぎ噺の興味が著しく下るのを特徴とするのである（但しこの点男子ほど著しくない）そうして旅行記や外國の物語りが非常な人氣を奪ってくる、ハイジ『アルプスの山の娘』などがこのまれ出すのはこの年ごろである、かゝる外國への事物の興味は是非とも地理や歴史やその他の教科の學習に利用しなければならぬ、男の子は特にこの他に發明や機械の本をよみはじめる、數字を示すと男の二十八パーセントは發明の物語に多かれ少かれ興味を示している、これに應じて學校と家庭の條件がうまくいくと一生涯こゝく科學的興味を發展させることが出來るものである（但しこの点男子ほど著しくない）

巡禮奇譚 (67)

T・A生

南洋……

もう四十二、三にもなるか不精ヒゲがまばらに伸び、曲つがり口、突き出た唇が殊に印象的だ。

「寅さん、あの一錢銅貨の話を帆吉さんに聽かせて呉れませんか」と廣義が所望した。

「何です一錢銅貨の話といふと」

帆吉が珍しがつて訊ねる、寅さんは曲つた口へ新聞紙で卷いた手製の卷煙草に火を点じながら"又話させるか"といつた格恰でニコ〳〵してゐる。

「面白い話ですよ寅さん角さん助さん善さんの漂流奇譚です本人からヂカに聽いて下さい、何しろ二ヶ月餘りも破れた小ボートに荒波の上を……」

「……」と

さも自分が漂流でもしたかのように廣義が話しかけると寅さんが帆吉の顏を瞬きもせずポットみつめながら語る物語り……

「もう二年前の話ですがね、或時本船が此村から父島へ歸る時に北村の福代といふ女の一人息子に與八と呼ぶ青年がゐたその青年が島かいやになつたものが母親にかくれてソッと本船で拔船（密航）したことが、船が出帆してから發見した母親はビックリ仰天して北村から三里の道を駈け通して沖村に來て船持ちの善兵衛さんに泣きついて船で父島まで送つて呉れまいか息子に行かれては私は……私はと泣き崩れるものですから、氣の良い善兵衛伯父さんも"一人女と一人坊主の船旅"を極度に嫌てる船乘りも女の情についひかされてワシと助さん角さん善兵衛さん四人で福代おばさんを乘せて小ボートを出したのです、母島を離れてワント根を越えた頃は日和もよかつたが、父島が色濃く浮き出た頃から カラッと天氣が急に變つて暴化出したので、帆を下して浪と闘つてはみたが何せ六、七メートルの小ボートです大海の暴化では一溜りもあらう筈はないが吾々四人は痞せても枯れても魚仲間の漁夫海は馴れるですが荒れ狂ふ怒濤に木の葉のように奔弄され、海水は入る、いつの間にか島影も失つて途方に暮れて仕舞つた夜になつた、風も浪も益々烈しくなつて船の中の水はいくらかい出しても〳〵減らない、食ふものもなければ飲むものもない、そこで、私等―農人達、土の明け暮れの農村地帶生活者―對して、いろんな美麗鮮句で謳歌されてはゐるがその實、その日の糧にも追はれてゐる現狀なのだ。こんな時、石川啄木の歌が思ひ出されてならない。百姓の私等達の心をよく表現してゐるからだ。

はたらけど
はたらけど猶わが生活
樂にならざり
ぢつと手を見る。

×

百姓の多くは酒をやめしといふ
もつと困らば
何をやめるやらむ。

×

寸暇を惜しみて働く私達、もやはり酒をやめるやらむ。

時報自由論壇

一言申し上げたい

『世の識者方と諸子達へ』

橋詰如水 【一】

久し振りで出聖した。私は相變らず「ひげ」ぼうゝゝと生やした山男姿である。ひげをそるのが嫌ひではない。ひげをそる手を持たないからでもない。無精ひげでもなし、私のみ知る理由から伸ばしたひげなのだ。

途上で逢ふ友人知己からその度毎に

「いよう、君は相變らず無精ひげを生やしてゐるね、サンパウロへ出た時だけは、ひげ位そつてきてはどうだね、見苦しいぢやないか」

と、親しい注告をして呉れる。有難いことだと思ふ。それどころか、知り合つたブラジル人までが、ひげの生へた私の顏を撫でながら

「あなたはどうしてそんなにひげを生やしてゐるんですか、どつです。ひげぐらいおそりなさいよ」

といつて親切氣を出してくれる。こうなると私に「ひげの山男」といつた別名をつけてゐるのかも知れない。そう思ふと一人でにほゝ笑みたくなつてくる。その足でシネマをやることに決めた。

シネマとは、聖市中心街のシネマ館の看板を見ながら次から次へとブラつくことである。

いやー、一體これはどうしたことだ。人の波、人の海だ。この人出にしばし呆然として歩みを止めた。そこで大いに考へざるを得なかつた。

農村地帶の不景氣さにひきくべて、このシネマ街の繁昌、雑沓ぶりはどうだ都會生活者にはよくも〳〵これだけの「暇」と「金」があるものだと、つく〳〵感心もし驚かざるを得ない。

そこで、私等―農人達、土の明け暮れの農村地帶生活者―對して、いろんな美麗鮮句で謳歌されてはゐるがその實、その日の糧にも追はれてゐる現狀なのだ。こんな時、石川啄木の歌が思ひ出されてならない。百姓の私等達の心をよく表現してゐるからだ。

はたらけど
はたらけど猶わが生活
樂にならざり
ぢつと手を見る。

×

百姓の多くは酒をやめしといふ
もつと困らば
何をやめるやらむ。

×

寸暇を惜しみて働く私達、

ドミンゴも祭日もない、鞭打たれながら終日働く駄馬のそれの如く、私等農人達も一生懸命になつて働いてゐるのだ、農を以て立つ富伯國―その一助にもなつてゐる私等農人達に、出來るだけの好遇あつて然るべきだと思ふ。

シネマのことにしても、年に四五回、其の他、慰安娯樂の何ものかの政府直接の巡回があつて慾しいものだ。

政界の識者よその邊の働きも今少し考慮して貰えるならば、農村地帶が如何にこよなき住みよき地になつて行くことであらうか。文化の惠みの点滴を私等農人達へも與へられんことを望即するものである。

榮養を根據とする
銘酒 日乃華
晩酌の一杯で過勞が解消
皆樣の御愛用を請ひ奉る
釀造元 瀨戸德寧
ノロエステ線グワヤサラ驛
郵函 五五番

REVISORA CONTABIL "AUDITÉCNICA," LTDA.
Rua Barão de Paranapiacaba, 25 - 5.o andar, sala 5
Telefone, 2-7456 - Caixa Postal, 2932
SÃO PAULO
「レヴィゾーラ」會計事務所
會計士 アントニオ・トルトラ
商學士 土橋パウロ
聖市パロン・デ・パラナピアカーバ街二五番五階五號室
電話二一七四五六
營業種目
◇組合、會社、社團の設立登記◇
◇帳簿調査、其他會計事務一切◇

M. UESUGUI
P. Iguatemy Martins, 84
SANTOS
鮮魚
生産者より消費者へ
發送部
サントス市プラサ・イグアテミー・マルチンス八四
魚業部
サントス市ポンタ・デ・プライア
上杉政廣

日本料理
花
聖市ジャバクワヲ ルア・パラカツ八二番
シネ・ジャバクワラより三ツ目のオニブス停留所左へ入る
花花花花花花花花花花花花花花花花花花花花花花花花花花花花
月月月月月月月月月月月月月月月月月月月月月月月月月月月月

女子給費生募集
一、條件 働き乍ら日本語、洋裁、手藝等を勉強し
一、仕事 たい方 炊事助手
郵函二六三 ロンドリーナ奬學舍

SEREIA PAULISTA
浴場 蒸氣浴、鑛泉浴、ユーカリ湯浴、光線浴、薄荷湯浴、香水浴
セレイア・パウリスタ
藥劑士 NATAL TONIOLO
Rua Capitão Salomão 83
Tel. 4-3678 S. Paulo

聖市で信用一番の野菜種子物
佛、米國直輸入 カタログ由 郵便局よりレエンボルソで發送します
セノーラの新種も數入荷
Casa Nantes de Sementes Ltda. Rua B. Duprat 303 (Ao lado do M. verdura) São Paulo

寶石商
カーザ・カストロ
弊店は二十七年以前より日本人諸賢の信用と好評を戴いて居ります

Electra O MELHOR RELOGIO SUISSO
Joalharia Casa Castro
Rua 15 de Novembro, 26
S. Paulo

MONÇÕES CONSTRUTORA E IMOBILIARIA S. A.
Rua Xavier de Toledo 316, 10 e 11 and.
Dep. de Venda Fone, 6-3943
MARIO H. YONEYAMA
家庭は唯一の安息所!
▽理想的家を建設しませう
聖市第一流モンソン土地建築會社所有並に販賣
閑靜なるブロクリン・パウリスタの高級文化住宅堂々百六十軒賣出開始致します
水道、電氣、完備、庭園、交通至便
値段一一五コントス、支拂方法簡易、長期月賦拂い応應します
聖市中央部に位する三大高層アパルタメント近代機式一切完備
エザフイシオ・サバラ、パカエンブー、ヴッケ・デ・カシアース
一八九コントスより支拂方法簡易
郊外シャカラ多數あります
好機を逸せず御照會下さい、午前十時事務所に居ります
米山博

CASA DABDAB
ドゥドゥミーラ
プリーン
其ノ他洋服材料
カーザ ダブダブ
聖市ゼネラル・カルネイロ一七二
電話 二一〇四八八

CHACARA KATSUKI
農商務省公認
優良苗木
蜜柑苗各種、梨、柿、桃、葡萄、林檎苗、其他觀賞樹、植林苗、球苗、花苗
ノロエステ線グワヤサラ驛郵函八〇
香月果樹園

弊店の二大サービス
男女洋服十ケ月拂い
奥地向き便利なガジミーラの代金引替便を御利用下さい
各線に販賣員が出張して居ります
金子ガジミーラ商會
聖市オンゼ・デ・アゴスト街二九〇
電話 三―三七〇二

美味しい
御料理
朗かな
サービス
本店 聖市グロリア街一〇三番 電話三―七七〇七番
支店 サントス市アベニーダ・エピタシオ・ペソア八一番 電話四―一六〇八

Casa de Saude Maternidade
"ROCHA LOURES"
北パラナの最も完備せる病院
内科、外科、婦人科、耳鼻、咽喉科
精神、神經科、X光線、電氣治療
ローシャ・ローレス病院
日本人看護人及看護婦居ります
ロンドリーナ市
マット・グロッソ橋カンペラ街の角

RELOJOARIA Cruzeiro
時計だけは信用ある店で!
クルゼイロ時計店
時計・萬年筆・貴金屬類・御贈答品
Rua Dr. Deodato, 285 - Tel. 306
Mogi das Cruzes