TRI-SEMANAL No. 2764 São Paulo, 3 de Setembro de 1948

NOTICIAS DO BRASIL

Redação e Administração - Rua Caramurú, 53 - Caixa, 3148

伯剌西爾時報

發行所 伯剌西爾時報社
聖市カラムル街六三
郵函 三一四八
社長 黒石清作

毎週月、水、金發行
講讀料 一ケ年 二百四十クルゼイロス
半ケ年 百二十
一部 二

「史上空前の困難打開」

新大戰から世界を救う

國聯總會の成功を祈る

ローマ法王、教徒巡拜者に言明

【ガンドルフオ城一日UP】ローマ法王十二世は同地の避暑別荘に於て米國のカトリック教徒巡拜者五百名餘を接待した際世界情勢に關し次の樣に言明した「今や世界は史上前例もない困難な分岐點に到達した、故に今日巴里市で開催される國際聯合總會が大成功を收めるために全世界國民の祈禱を願いたい、然し余は國聯が想像出來ぬ大災害を齎らす處の新大戰から世界を救う事が出來るという熱烈な希望を持つているが今尙世界各地に戰爭の煙が立ちのぼり數百万人の者が「恐ろしい暴政」の下に生活しつゝある、されど國聯總會は平和問題を圓滿に解決する世界の主なる希望である」と思うと述べ更に「國聯總會は世界の平和と安全に關する問題を討議すべく正當なる權能を與へられているのである、近代の文明文化に對してその責任を自覺している處の高邁なる思想を有する高潔なる人達は全國民の家族に新しい確固たる保證を與えるべく最善の努力をしなければならぬ、吾々はこの世界が想像するだも恐しい地球上に大激變から救はれるのみならず神を信ずる宗教的信仰に立脚した勞働者にも雇主にも良い正義と歡喜の道に導く事を深く信じている、この未曾有の重大岐路にある現下に祈禱を助けるべく集合する人間の總會がありとせばそれは今月開催される國聯合總會そのものである、現今の世界に安定した純然たる平和が復興されたといふがそれは眞實ではない、悲しむべき事實は三年前に終結した戰爭に依り悲境に落ちた數百万の人々は此處ヨーロッパにも未だ非人道的境遇に置かれ他の數百万人が無必要な唐政に苦しんでいる時、今尙世界の一角に新大戰勃發說が張つている狀態なのである」

オランダ女王退位

五十年統治に訣別

【アムステルダム三十一日UP】オランダのウイルヘルミナ女王は今日第六十八回の誕生を迎えたが同時にジュリアナ女王に王位を任せる旨宣言した五十年間オランダを統治した銀色の頭髪をした女王は今週末愈よ退位する證書に調印する事となつた、女王は昨日アペロルン城を去り今日オリンピック・スタヂユームの市民五万五千を前にしてマイクから訣別の辭を述べ全國民に放送された五十年間の女王退位に對して多くのオランダ國民は一種の悲しみの涙をたゝえていた

左翼の反對押切り

シューマン組閣成る

危機回避に内外政策改革

【巴里三十一日UP】次期フランス内閣組織工作を命ぜられたロベール・シューマン氏の組閣信任を國會の投票に附した處三二二票對一八五票でシューマン氏の組閣が承認された、共産黨員は同氏の組閣工作に反對する投票を行つた、臨時的に召集された國會で新首相シューマン氏は刻下の佛國經濟並に財政上の重大性を强調しフランスの國運はこの時期に賭けられている經濟政策遂行に誤まれば佛國は未曾有の重大危局に遭遇する危機一髪の斷崖に立つ危險を指摘したが經濟政策の根本方針は增稅を回避して食糧品の價格引下げにあるものと見られる尙對外政策に關しては傳統的平和確保の使命達成に基き各國民と今後一層緊密關係を促進する旨の施政方針陳述する處があつた、當市消息筋ではシューマン氏は社會黨の入閣を望まず純然

指導者を求める米國民

時は沈着を要す

超人出現は必要なし

＝ドロシー・トムソン女史＝（上）

圖家を指導していくには超人が必要だと國民が感じているとすればそれは大衆が神經質になり心配症にとりつかれている證據である、そしてそれが今日の現狀である

例えばアイゼンハウアー將軍のような政治の圏外で偉業を達成した魅力あり功成り名とげた人物を國民が要求しているなどもそれである、彼が偉大な大統領に、少くとも惡くない立派な大統領になるということについて、誰一人として理由をあげていないに拘らずアメリカ國民は疑ひもなく彼を支持するであろう、もつとも彼自身は自分はよい大統領にはなれないという立派な理由をあげているのだが

ル大統領を偲ぶ國民

ルーズヴエルト大統領の死が殘した空白というものは大きい、故大統領は十二年間にわたつて時々まるで矛盾した方向にではあつたがアメリカを指導したのである、賞讃にせよ惡口にせよ十二年間に發した彼の言葉により、ともかくホワイト・ハウスにひとかどの人物がいるとみんなが感じていたことは確かだ

一体にアメリカ國民は人に指導されることに慣れてきた、人氣のある指導者は議會の大立物を無視して直接國民によびかけたり、また閣僚達がその意のまゝに動くという風であつても國民は異としない、ルーズヴエルトを嫌つていた人々でさへこの種の指導に慣れて來たのである、そして今日の人々は このように いう「もしも彼が生きていたらスターリン首相とうまく協調していく方法を知つていたらう」と、或いはまた「もしも彼が生きていたらスターリン首相の膨脹政策を食止めることができたらう」とこれらの言葉自體が一個人の掌中に國家の運命をあえて託するというお甘世紀の特異な政治形式つまり、個人的な政治に對する批判である、このような指導原理にはもう一つ大きな欠點がある、それは後繼者の用意ができぬことである、ニューディールは結果的には一貫した思想をもつていない、それは所謂ルーズヴエルト氏のニュー・ディールであつた、ルーズヴエルト氏なきあとその一部分＝幸いにしてそれは微々たるものだが＝はウォーレス氏の後を追つて共産黨へと落着き、そしてその他の部分には指導者がいない

演說會場を目がけ

腐れトマトや卵投げる

市民、ウォーレス演說妨害

【華府卅一日UP】進歩黨の大統領候補ヘンリー・ウオーレス氏が化カラリナ州ペーリントン及グリーンボロ兩都市で選擧演說をしようとする際市民から腐つたトマトや卵を投げつけられて妨害された行爲に對しウルマン大統領は非常に憤慨し斯かる反抗的態度は取るべきでないと非難を加えた、尙ウォーレス派は圖覺の選擧運動に警察の保護を要請した

前チエッコ大統領

容態惡化

【プラーグ卅一日AFP】政府通信社「セテカ」の報道する處に依れば前チエッコ大統領エヴアルド・ベネッシュ氏の健康狀態は昨今著しく惡化し目下病床にあるといわれる

ピクスタオウ

未踏の嶮山

遂に征服

タス通信發表

【モスコー卅一日AFP】今迄踏破出來ないと云はれていた高さ五千二百米の嶮山ピクスタオウの頂上を初めて踏み越えた探險隊があつたと「タス」通信が發表した

伯・ウ間に文化協定

今日、ウルグワイ大統領來伯

滯在一週間の豫定

【モンテビデオ三十一日AFP】ウルグワイ大統領ルイス・バトン・ベレス氏は明後日ブラヂルを訪問すべく出發することになつた、大統領機は五臺の戰鬪機に護衛されて着伯の予定であるがウ國大統領はリオ市に於て兩國の文化協定に調印を行つて後ヴトラ大統領と共産主義問題等も含む兩國間の諸問題を協議する筈で一週間滯伯して歸國の予定である

ユーゴ内閣改造

西歐諸國に接近

外相には現副首相就任

【ベルグラード卅一日R】ユーゴスラビア内閣が改造された旨今日當市で公表されたこの改造によつてユ國政府は益々西歐諸國に接近する動向を辿るものと推測しているが改造の主なるものは唯一の共産黨員でない外相スタンコヨ・シミチを免職させ現副首相エヴアルドカルデルヂ氏を就任せしめた

モスコー會談

頗る順調

【倫敦三十一日R】當市政界及外交界ではモスコーにおける昨日の英米佛特使とモロトフ外相の會談は非常な成功を收めたものとして頗る樂觀している

四國軍政長官會合

獨貨弊問題を討議

伯林封鎖即時中止も協議

【ベルリン卅一日R】それ〳〵倫敦、ワシントン、巴里、モスコーよりの訓令に接した英米佛ソ四國軍政長官ブライアン・ロバートソン、ラシアス・クレイ、ピエール・コエニング、ヴアシリ・ソコロウスキー各將軍は今日午後五時に米國占領地區にある對獨管理審議會本部へ集合した、四軍政長官は目下伯林市に流通している貨幣の問題及ベルリンのソ聯封鎖即時中止に關して協議を遂げる筈である

スターリンの片腕

ア・ズダノフ中將逝く

ズダノフ中將が今夜死去したとモスコー＝ラヂオが發表した、同將軍はスターリンの後繼者と見られていたロシア軍部の重鎭であつた

LIVRARIA MIYAMOTO
R. CARDEAL ARCOVERDE 1148
PINHEIROS — S. PAULO
宮本書店
(ピンヘイロス)フヂナ產組合隣
執筆者 生命の實相 地方巡回講演法話
毎週 中央 七〇〇 地方 七〇〇
發賣元

暮末秘史

落花の夢

前田曙山

(109)

狙はれる桑三

直參の烈士山岡鐵太郎の手に、密書が渡つて居るという事は、少將に取返される憂ひはない代りに、自分達の手にも入らないのである。結局は大骨折つて鑑に取られたので、府中以來の苦心は何の爲に努力したのだか、山岡は夫を外へ出した樣子はない。

「夫だけの事ちや、ただ密書の在所が解かつといふだけですから、餘り高い値には買へないんですね」

「其の代り山岡の手から、何とかして取返してやるから」

「成さんの腕では浮雲ものさ」

磯江の方は惡御家人で通つた兄の腕などを、天で眼中に置いては居ない。

「夫から俺は、高野少將の江戸の住居を知つて居るんだ」

「夫は妾も知つて居ますよ。本石町の相模屋の隱居所でせう。……だつて大びらで本丸へ出入する位ですもの、向うぢや隱しては居ないんだから」

其住居は久貝河内守から聞いて來たばかりだつた。

「で和女は夫を知つて居ながら、指を咥えて見て居る積りなのかね」

「まうちやありませんさ。又新規まき直しに向ふの懐へ入らうと思ふのさ。さうして桑三郎の後押だといふ退引ならぬ證據をつかまへたいんですよ。……只少將の跡を追つて行つた府中の藝者で、お絹といふ女、彼女がどうなつたか、未だに少將に附きまとつて居やしないかと、夫が心配になるんですよ」

「もし邪魔なら、一思ひに殺しちまへば可いだらう」

血筋の故だと自ら言ふ程人を殺すのを何とも思つて居ないのだ。

「ぢや之れから兄妹一つに心を合せて、遣る処まで遣らうぢやないか」

「あゝほんとに左樣しておくんなさいよ」

二人が物凄い相談をする時に、物蔭から煙のやうに立現れて、音も立てずに、遠い暗がりへ吸ひ込まれて行く女がある。二人はハッと思つて無言に顔を見合せた。

「聞かれはしまいか」といふおくれが、綾なく胸を迫げ上げた。二人の内談を聞かれたなら、どういう場合に、密事が漏れないとは限らぬのだ。

「兄さん。と、磯江の方は無言で眼配せした。

「可しク」といふかゝと思ふと、兄は音もせずに、ひたゝと歩み寄り、獅子が子羊を狙ふやうに、暗中に眼を光らして見すえると共に彼はタタ〳〵となつて、殘忍悪の胸に、泥水を捏返すやうな亂浪を打たせた。

十二、三間先へ歩いて行く女は、痩身のスラリとした粹な風俗で、其の髻形は紛れもなき桑三郎である。

今江戸の流行で桑三郎は珍らしくないが、折も折、時も時、桑三郎が邪慳に姿を現したのは、決して無意義とは思はれない。

駿府で機敏に出沒した桑三郎が、少將の入府と共に江戸入をして來たのではあるまいかと思ふて、彼は腹の底が冷たく凍る程に脅かされた。桑三郎の女が出て來た以上は、薩日向になつて、少將の守りをなし、自分達の仕事の邪魔するに違ひない。

一層の腐れにと、彼は刀の鯉口をくつろげ、たゞ一刀に斬つて了はふと思つた相手が眞實の桑三郎であるとすると、そんな心配をする暇はない。

少將樣の守り神（一）

血を思ふて咽喉を鳴らす猛獸のやうな彼は、一氣に飛蒐らうとしたが、何となく氣怯れがして氣合が乘らなかつたので、幾度もためらふ間に、女の足は宛ら宙を乘るやうに早く、見る〳〵遠ざかり行くので、兎もすれば姿を見失ひそうになる。

女は龍閑から銀町へ出て本石町へと折れ曲つて行く其行先は本石町の隱居所でなくばならぬ。桑三郎は正しく得手物だつたと、彼は寧ろ躍り上るばかりに喜んだ。

一萬號突破記念大賣出し

皆樣から長年御愛顧を蒙りました弊店もお蔭樣にて時計修繕預り證書號數が一萬號を突破するに至りましたので、これ偏えに皆樣の御愛顧の賜と深く感謝致してゐる次第で御座ゐます、この御恩にお酬ひすと意味にて來る八月十四日より向ふ一ヶ月間總て一割引の大特價にて大賣出しを開始いたしますから何卒相變らず弊店を御利用下さいます樣伏して懇願致します

ロンヂン スチウウウ 特約店 良永時計店

ローザ・クリーム製造所は今度ローザ刷白粉を製造賣出しました

ローザ刷白粉純日本式原料に依り日本式に製造してあります

純日本式ローザ刷白粉は付きが良く長持します

ローザ刷白粉は日本式製造ですから化粧して其の白さが自然の美に見えます

以上の點を良く他品とお比較下さい

ローザ・クリーム
ローザ植物性ポマード
ローザ刷白粉 製造元
ローザ椿油

大井茂一
ペレイラ・カルダヅ街四
（カンプシー）

Imperial Casimira

R. Monteiro S/A.

Av. Rangel Pestana, 44 (esquina da Rua 11 de Agosto)

地味好みの方も派手好きの方も弊店の上品で品の確かな着物なら必ず御無に召します、是非一度御來店の程御待ち致して居ります

▽本店
聖市ランヂエル・ペスターナ大通四四（オンゼ・デ・アゴスト街角）
電話 二一四三八八

▽支店聖市
ジョゼー・ボニファシオ街四三
ランヂエル・ペスターナ街一四七九
キンゼ・デ・ノベンブロ街一一二
ポーア・ビスタ街一九九
チン・ベント街四四
セルソガルシア大通三四五
ジョゼー・ペウリノ街一三二
ピンテ・シンコ・デ・マルソ街五三三
パロン・デ・イタペチニンガ街二八一

▽サントス
ヂエネラル・カマラ街七八

▽リオ
ルグアイヤーナ街一〇六

目下特賣中の最高級品
「リスカ・デ・ヂース」
値段は一米一九五クルゼーロス
十五色あります

OUÇAM NA RADIO DIFUSORA
Em ondas longas - 960 Kcls.
Em ondas curtas - 49.22 metros.
todas as 3as. 5as. e Sabados às 19.15 horas
AUDIÇÕES IMPERIAL - JAPONEZA.

農業

農村の子弟教育
農學校方面への進出提唱
土に即した人生は平和
土を離れた世界は暗闘

吾等の後繼者たちがクルゼイロス其の上パストを無ければならない狀態で、最高學府に志して勉強しつゝある數は蓋し相當の數を示してゐる、毎年ドトールの稱號を獲得して社會に進出し可成の活躍をなし始めた事は誠に悦ばしい現象で特に教育問題には深い關心を持つ日本人の子弟として當然の事であるが教育の重要性を等閑視せず、多大の犧牲をも顧みず吾が子を教育する親の努力も亦普大

「野に歸れ、時かざる者に收穫なし、大地は常に耕す者にのみ眞の幸福を與ふ、醫者のみが、辯護士のみが人生の辿る唯一の道かわ、野の人こそ眞の愛國者ぞ……」

とブラゾルの一詩人も歌つてゐる、土を離れ、土を輕視し、都會に憧れる風潮とそ國家社會の組織を破壞に導くものであろう、農は天下の大本なりとは唯に日本のみの專用語ではなく今や全世界の一大警句である、本年度に入り吾等の後繼者が或は郡廳に或は市廳に多數選出され、各地々々に堂々郡政に市政に參與しその發展に盡力してゐる姿は誠に一偉彩で吾々の肩身もたかめに廣きを感ずる次第であると同樣に、若し吾等の若き後繼者たちが農業方面を專攻して技術的に農業界に進出するとならば國家としても民族としても甚だ望ましいことゝ言へようたゞ、農業方面は仕事が至つて地味で派手な上記ドトール連と比較すれば之に向ふことを厭ふは人情であるが吾等は再考の要がある日本と異りブラゾルには農學校の數が比較的少く不便ではあるが幾多優秀な農科大學もあり、研究所もありこの卒業者は數の少い丈けに優遇もされ立身の道が廣々と開かれ至極有望であるにも拘らず現在の處他の部門に比し農業者の數は甚だ寂寥の感に打たれる

今後何としても吾々の子弟をして農學方面に向はしめその專攻の學理を活用して病理に、病理に、耕作に、栽培に、發案に、機械化に增産に、將又政策に指導的地位を獲得して進むことになれば吾々の存在も一段と光輝を放ち發國に對して、なくてならぬ立派な日系市民となるであらう

ブラジルの農業界が現在の如く專門家を要求してゐる時代はない、生産の減少もプロッカの猖獗も、輸入果實の防止も、輸出農産物の增産も其他山積された農界諸問題の解決には是非共專門家の努力に待たねばならない、惜し哉ブラゾルには農業專門家の數が非常に不足してゐる爲め力が及ばない、此際吾々は我等の子弟來す時であらう

我等は野を行く
耕すよ〝綠の畑〟に

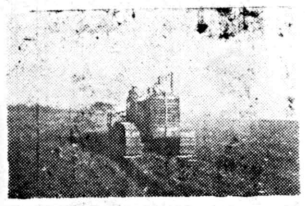

——其の後、彼等は如何に勉强し、訓練されてゐるのだらうか、その「汗の一日」を報告しよう

午前七時、さも、出發だ！眼を上ぐれば、ブラゾルの大野は涯しなく廣いブラゾルの大野を開き、綠野と化して農業國ブラゾルの眞面目を維持せんとする、誰が手に成るものぞ、曰く勞力不足の解決、文化施設の完備、曰く何々の中にも、先づ、整然と訓練された「機械化農業部隊」の設置、育成こそ焦眉の緊急事だ、と、一度州政府に於いてこの標識の聖州農界に掲げるや、我等第二世諸君も勇躍してその隊員たることを熱望した、即ち、曩にそのトラクール短期講習會が、ピラスヌンガ農學校内に於て開かれるや、彼等は紅潮する頰を汗して精勵した結果優秀なる成績を收め平和の戰士として巢立つたのである

ガ　ンリ　ヌ便　ス校　ラ學　ピ農

「汗の一日」

體を据えて、我が最愛なるトラクター君は、爆！とばかり我等一隊を待ち受てゐる、一路、耕作現場へ越き、隊列の樣に取りかゝる、第一回目の操縱耕作はメストン（班長）の諷爽と伸つて下さる、講習生の眼は輝いて來るいよ〳〵一番だ！　胸を躍らせ乍ら操縱席につく、ダ……ダ　發火すれば、おゝ今日もデーゼル、エンヂンは快調だ！　桿をグツとクワルタにかけて、延長一キロメートルの遠廻耕作である

一週するに約半時間近くを要す、背て滿蒙の大陸に平和のエンヂンを轟かした先輩や、その光景等を想望して胸は高鳴るのだ

耕作機は、四つ圓盤のヂスコ、深さ二十糎、横巾一米二十糎の地面を鋤返すのである、後ふりかへれば濛々と立ちこめる土煙の中にティラ・ロシアの土塊は、クワルタ・マルシャの速い速度に、半米も横へすき飛ばし返され、荒い土肌の上に陽炎が燃え立つてゐる、エンヂンが虛空に轟く、壯快だ！

やがて、次の番に讓り渡す木蔭に新聞雜誌を開き友との話もはづむ憩ひのひとときよ！

天心に　輪をかく鳶の高からし　明るからしと見れど飽かぬかも

（日本歌人尾山篤次郎）

午前十一時、ボイエーロが（拼當運び）がアルモツサを持參する、休んでゐるものから順次濟まして行くトラクターは故障を起さない限り停止しないのだ、午後四時半、仕事を止め明日に備へてトラクターの整備に取懸るのである土を拂ひ燃料をタンク一ぱいに滿し野所々々に油をさし込み、

E・P・A生

兎はどうして飼うか（二）
▽……飼料第一

勿論兎は草許りでも飼ふ事が出來るがそれは合理的ではない濃厚飼料として、フバ、米糠、フスマ、サツマ芋、大豆、マンジオカ、アルファファ等は欠く可からざるもの、人蔘などは馬と同樣兎の大好物であるから養兎業者は常に之等の必要飼料を手近に栽培しておく要がある、姙娠してる雌兎に對しては成るべく青菜の類の量を減じて濃厚飼料を多く與える樣にする、ファリンニヤやファレロ類を與える時は水でよく練つて之に極く少量の鹽を混入する事が必要である

兎の糞尿は非常に惡臭を發するものであるから兎廂は毎日掃除してやらぬと健康上にも惡い、又飼料は毎日時間をきめて朝、晝、晩の三度位に與えるべきで、月に一二回は混合飼料の中へサルサとかミカンの皮とかアーリヨのような刺戟性の香料を入れてやると恐るべき蛔虫などの防除になるといはれている

最後に重ねて注意したい事は養兎の目的はその肉と毛皮にあるのだから飼料は青草を主とせねよう、必ず穀類、球根類を與え肉をして鶏肉の如く白色を見せしめ鶏肉の如き輕快な味を持たせなければならない、之に反して青草、菜葉のみに飼養したものは肉が軟くその味は水つぽく第一味がない

馬鈴薯とかサツマ芋の如きは煮て與えても宜しいが充分冷却してからでないと病氣になるおそれがある、又常に水を給與する事も大事なことで兎は水を飲まぬといふのは大誤りである

農事質問應答

パウリスタ線　ルツセリア市　K生

御多忙中恐縮ですが左記を紙上を以て御敎示下さい

問　近來新聞雜誌等に盛に農業の機械化の促進を唱えられてゐますが邦人農家には既に母國に於て經驗して來た方も多く之が取扱には差程の困難もない事と思ひますが、いくらブーロの尻をたゝくのが時代遲れだと云はれてもトラクターの性能竝に價格に於て一般農業者向きであるか否かが問題であり奥地に於てはこれを知る術もないのです、ブーロも一頭三、四千クルゼイロス、食糧も一頭二千クルゼイロス其の上パストも無ければならない狀態で、機械化奬勵の爲に政府に於て補助若しくは金融及トラックの公定價格販賣等農家に便利な方法があつたら紙上を以て御敎授下さい、これらの制度が無ければ單なる机上の空論で實際農家としてはブーロも賣るとなれば安い、トラクターも販賣本位で實用に適しないのでは無意味であります、他の農業用機械についても同樣と存じます

答　貴下御質問の趣旨誠に尤もの次第で本紙本欄か夙に農業の機械化の要を叫びつゞけて來た反響として嬉しく感じます、現代の農業竝に制度に於て事事に於て果ては交通、衛生其他、總ゆる部門に於て機械の魔力を云々する者は一人も居りません、何故なら凡ての工業は機械の土台の上に建設されそれを生命として居るからです、只に工業のみならず總ゆる文明利器とは即ち機械の別名である、然るに農業方面に限つて事新らしく機械化を唱えらるゝ所以は農業が他の產業に比較して幼稚である事を物語るもので遺憾至極です

機械化が發達すれば北米の如く勞力を節し失業者を驅出する心配はあるが何としても產業の發達は全々機械力に待たねば到底大農國となる事は望めない、其國の農の程度はトラットールの數に比例するとは其の一端を表現したもの、トラットールのみが農機械化の全部ではないがその代表者である事は確かである、うつかり余談に流れましたが貴下御質問の本論に對し目下政府も農機械化に對し各地重要點にマキナのポストを設置し農業者の自由使用に任かせているが未だ一般的とは言れないが補助も、長期支拂賃貸配布等も立案中遠からず具體案が決定されると思ふ、現に政府注文の新式トラットル二〇〇臺が最近サントス港の倉庫に陸上げされても居るし、陸續として各種マキナは輸入されであらうし、當地で製造乃至は組立でもされるであらう

トラジトルでも一日の行程數は一アルケール大は二、四アルケール大は電力應用の大農式重トラットールに到るまで種々種多のものがありますから、その能力價格、費用等は各販賣店のカタログによつて御求めあり度い、左に信用ある販賣店を二三紹介いたしませう、お取り寄せになつて御研究下さい

1) International Harvester Maquina S. A. Rua Oriente, 57 São Paulo
2) Departamento Agricola "Mesbla" R. Evaristo de Veiga, 65/67 - R. de Janeiro
3) Perval S. A. Alameda Nothmann, 1234 - São Paulo
4) Wassey Harris Rua Visconde Rio Branco, 600 - 620 São Paulo

農業ランタン

⊙本年上半期に於ける伯國珈琲の北米輸出額は七億ヲルゼイロスで前年度の同期より一四%の增加を示していス

⊙アルゼンチンで開かれた萬國蝗防止協會の會合に出席し、その經歸伯したダエフエルソン氏の話によると亞國の蝗退治策は非常に大仕掛なものであらゆる施設があり、最近の例では天日の爲めに光を失つた程の蝗軍に對し敢然挑戰し之を倒した數は地上四〇センチの厚さに及んだ地方あり、襲來は千四百平方キロ米突の廣さに來襲したと

⊙糖分含有量の多いそして味の良い甘もーリヨ（Milho doce Paulista）の種子は左記で無料配布してゐる、直接申込の事

Divisão de Formento Agricola Rua 15 de Novembro, 244, 8.º and.

⊙三百萬人伊共產とう農民が去る廿一日正午からストライキを敢行した

⊙農業會議がリンスを振り出しに奥アロを經て近くアラグワスー方面に開催されてゐる、かくして各地の會議が終了すれば政府も根本的農發展の對策を樹立するであらうと期待されしゐる

⊙去る七月卅一日までの調査によると本年度棉花の收穫は一億二千三百萬キロで前年度の一億一千七百萬キロに對し僅少の增加を示してゐる

⊙聖州產棉は以前は域當り三百アローバも出たが今は稀で普通百二十から六十、七十アロバといふ結果に落た、專門家はその原因を第一表土の流出、第二肥料の不足、第三機械化耕作の不足に期してゐるとしている

日本から　洗濯業　行商人
尋ね人
高橋清次郎
中尾武雄（右の義弟）

右兩人共京都府出身十四年前渡航其後音信不通、母親中尾政枝極度の心配にて健康勝れず、左記宛現住所知らされたし
京都府久世郡小倉村字開松一一七号　柳田文治
又はブラゾル時報營業部まで

産婦人科、外科專門
小兒科・內科（痔注射治療）
ドトートル
エ・サンターナ
デ・アルメイダ
リンス市
リオブランコ街五五二
電話　六七
日本人通譯居り夜間も受付
け親切に御世話致します

弊店の二大サービス
男女洋服十ケ月拂い
奥地向き便利なガジミーラの代金引替便を御利用下さい
各線に販賣員が出張して居ります
金子ガジミーラ商會
聖市オンゼ・デ・アゴスト街二九〇
電話　三—三七〇二

A Joalharia
CASA CASTRO S. A.
弊店は二十七年以前より日本人諸賢の信用と好評を戴いて居ります

URBANIZADORA BRASILEIRA LTDA.
（ジヤルジン・オリエンタール）
ジヤルジン・イビラブエーラ

位置
サント・アマロ區にてソロカバナ線ボイガス驛街道に沿いサント・アマロ町より六キロの地點にてオニブスの便は毎日サント・アマロ町より（ボイガス）の驛迄往復數回通つてゐます
そして伯國で有名なコレーガオ・アデベンチスタが有り此處へ男女生徒三千人も學んでゐます
又凡ての店が揃つて有り便利は最上です

支拂方法
地權絶對確實にて長期プレスタソンで分讓してゐます

價格
平方米三〇クルゼーロスです

本社外交員
吉田每次郎
藤本博
ルア・シヤビエル・デ・トレード七〇番三階三〇四、五、六
R. Xavier de Toledo, 70 3.º and. - salas 364/5/6
Fone 4-6061

新修歳時記
上製九〇、〇〇　並製七五、〇〇
目下發賣中
聖市販賣店
太陽堂書店
沖永書店
平和堂書店
サンパウロ書店
太田河野商會
羽瀬商店
カーザ・バルナイーバ
宮本書店
發賣元　南米時事新聞社
Cx. Postal, 3700 - S. Paulo

至急入用
家族働手　三人位
又は　獨身者　三人
但し農樹園就働好條件にて優遇す
御問合せは聖市中央メルカード內
ルアL二〇—二二番　乾迄

移民四十年史
文化する人に豫約を乞ふ
各線重要な驛に豫約代理店あります

聖市一般市況

聖市青物卸相場

聖市一般市況

◇米
アマレロ極上　一七—一七五
上　一六〇—一六五
アーリヤ　極上　一六二—一六五
上　中　一四八—一五〇
メイア米　一四五—一五〇
キレラ　一四〇—一四五
◇ミーリヨ　八五—九〇
アマレリンホ　七九—八〇
◇小豆（不動）　五〇
ブーロ（五十キロ）　三一—八
混入　十%　二九九
混入　二十%　二七三
◇パタタ
アマレラ特　—
上　一等　—
◇フエジヨン
ピラコ・オーロ　一〇〇—一〇一
ムラチンホ　一七〇—一八〇
◇アーリヨ
國產　一等　九—一〇
◇セボーラ（州產）
（四十五キロ）　三〇—四〇
◇マンヂオカ粉
州產（五キロ）二等アラス　七〇—七五
◇マモナ
ミウーダ（キロ）三二〇—三二五
◇アメンドイン
タツー　極上（廿五キロ）六四—六五
上　毛—六五、〇〇
其の他
◇バニナ
ラプタ入（一キロ）　三〇、〇〇
◇砂糖（不動）（六〇キロ）
レフイナード一八四、〇〇
モイード・ブランコ　一六〇、〇〇
タツ・ヤール　一六〇、〇〇
ノオーリヤ・ダ・マニヤン紙
九月二日調

聖市青物卸相場

聖市一般市況

◇ハム
五級品現物（十五キロ）　一八九、〇〇
雜穀
珈琲
四級品サントス（一キロ）　八九、五〇
棉花
五級品現物（十五キロ）　一八九、〇〇

在外同胞の所有地問題

折角の買上げ延期も期間中に手續は不可能

祖國の『土地調整法』に結局一任か

さきに本紙上において前後二回に亘り掲載報道した土地調整法に關する祖國通信の『在外同胞所有農耕地買收一時中止』の件は、その後さらに改正され、在外云々の項を削除し外國人（即ち日本の國籍を有せざる二世、三世の如き者）の所有する農耕地に限り一時的強制買上げを免れ得ることに決定した、從つて在外居住者でも日本國籍を有する者や二重國籍者はこの特定外にあるため買收されることゝなり日本國籍を有せざる單一外國人（二重國籍を有せざる二世）だけが買上げを免かれるわけになつたわけである、この買收には四十五日の調査期間（八月一日まで）が附せられ、この期間内に前記單一外國人で手續きの濟ひ者のみに買收の期間を延期することになつたわけである

しかも遠隔の地にある吾々在伯同胞にとつては右期間は既に過去の問題となつたので、政府は更に十月二日まで買收期間を延期した模樣だが、この期間も僅かに一ケ月足らずといつた塩梅で、若し手續希望者があるとしても到底間に合はぬから結局何んの役にも立たぬといふ結果になるわけでこの點は日本國政府の立法規定に委ねより外にないことになる、しかしハワイや北米に住む二世、三世の如く日本に比較的近いところでは親のため、自己のために祖國に土地を有するものゝ過去の既得權を維持するため前記の期限内に手續きを取つている者もあるといはれているが兎に角買收價格はベラボーに安いので、痛く既農地所有者を憤慨させているとも噂されている兎に角最近土地調理法の所有農耕地買收法に關し改正された点をこゝに謹めて報道するものである

あつ！一瞬、列車追突

霧の中に『阿鼻地獄』

負傷四十　中央線の椿事

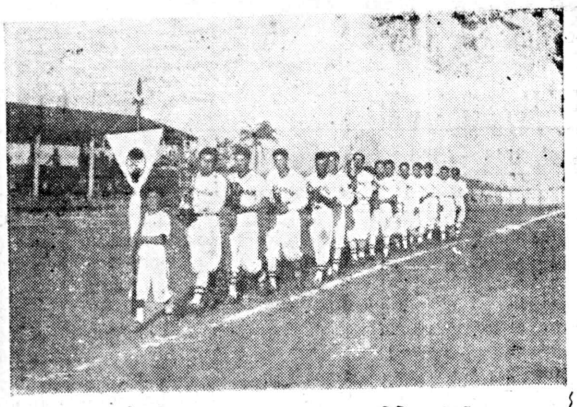

聖着ナイン兩

…日二後球野伯全…

全伯野球の王座を目指して、大球團は驀進する、チエテ、ア・マッシャードの兩ナインは既に着聖した、試合方法は、聯盟で提案するA、B兩組に分けて、リーグ戰を以て行はれるものか、いづれ全ナインの着聖を待ち、主將會議によつて決定を見る譯だが、既に明後日に迫る大會を控え、主催者側は極度に緊張し、殘る三軍の着聖を待ち望んでいる、尚ほベレイラ・バレット軍は中島旅館、マッシャード軍は末廣旅館に各々旅裝を解いて、會場の下檢分其の他に慎重を期している、聖市の應援軍も大會前は努めて彼等の士氣を鼓舞する以上に邪魔にならない樣お互ひに注意すべきだらう

（寫眞はア・マッシャード軍）

近郊から聖市に毎日通う職工及び通學生は數万に上るが、數少ない郊外列車の朝晩の乘客は文字通り滿載のスシ詰めで一輛の定員乘客は七十人にも拘らず二百人から三百人が押し詰めて乘るのだからおよそその滿載振りが想像出來る譯だがこの滿載列車が去る一日朝七時頃市内ベレゾウンニヨ區のタワル夕・ベラーダ附近で停車中の他の列車の後部へ濃霧のため前方が見えなかつたので物凄い勢いで激突したため一寸珍しい凄惨な鐵道轉事を惹起し負傷者約四十名を出し、その中七人の男女は重傷を負つたので直ちに病院へ運ばれた、椿事最大の原いんは何時も遅れる發着が珍しくないセントラール線で今度も約一時間半も汽車が遅れた

ブラジル茶

北米へ進出

近頃評判の良いブラジル茶は亞國市場を失つたので目下伯國政府は米國市場を獲得すべく四國で大々的宣傳をすることゝなつた、処が効果的な宣傳費として百万弗が必要とされているが繁しい事に伯國茶協會にはそ

皆んな集れ！

お茶とボンで昔語らう

多士濟々、義塾の昔

皆んな集れ！　オ茶とボンで昔を語らう、といふ催し——聖州義塾といふ名前は今、なくてあるやうなものあるといふのは夫々の心のうちに、であつて、嘗つて在伯邦人子女教育界に、先驅をなしたブラジル版「松下村塾」であつた、世に送り出した人々、又多士濟々ドクトール高橋勝、牛田知雄醫伯、法學士下元健郎、歌人德尾浸舟、工學士河合武雄、劍道金段櫻田松鷹、救援會書記長多田榮一郎、辯護士木下正夫（その他まだ〳〵居ります）の錚々たるところで、九月七日、ブラジルの佳き日を選び、場所はガルボン・ブエノ街の昔のところでお話しやうといふのである、會費は實費で十クルゼイロス也

カンプシー野球團

初陣早々大勝

野球熱旺盛の波に刺戟されて過日聖市にカンプシー野球倶樂部が誕生したが去る二十九日にはウヤバクワチームと初陣早々十對三でカンプシー軍が大勝利を得新球人の意氣を示した

尚我と思はんチームは本部たるクリマコ・バルボーザ街五四番山田泰氏宛挑戦狀を送つて貰いたいと、因にカンプシー野球倶樂部役員は左の如し

會長井上宏、副會長吉田源二、會計山田泰、監督土田榮次郎、主將大野辰雄

麻州の空は晴れて

麻州の都、カンポ・グランデ市及び同市近郊地帶に於ける邦人の活躍發展振りは驚くべきものがある、蓋し僅々として撓むことなかつたこれ等人々の、翹日に尊み願られる苦闘、三十有餘歲の開拓史である、けふ、仰ぎ見る麻州の空晴れて「我等の殿堂」に充つるは協和と愛郷は交はす歡びの盃であらう、祝え！　その記念すべき日を！

兩國旗の下に

敬老と大運動會

八月二十二日、新築大講堂に落成祝賀の式が、兩國々旗掲揚の下に厳かに行はれた、同校創立當時より今日までに及んで盡力された功勞者に對する感謝狀に添えて金メタルを、七十歳以上の高齢者には御祝品等が贈呈され肅然と國歌「君ケ代」を齊唱して閉會されたが、直ちに小學兒童、男女青年合同の大運動會に移り、二千人の明朗行進譜は、麻州の青空高くどよもし、大盛會裡にこの「祝の日」の幕を閉じた

因に當日の模樣に關する通信を掲ぐる

吾等はこの盛日に當つて、日伯兩國旗の掲揚を切實に願ひ候、郡視學官殿の許可を得、更に九師團長閣下を訪問、右の取扱ひ方を願ひ上げ候結果「現在世界を支配して居る國は、そも貴國ぞ、大いに祝ひ給え」と申されて即座に國旗掲揚に快答し、下され候一同感激仕り候

新校舎の偉容！

堂々・一千名を包容

カンポ・グランデ市日本人會所有經營の日本人小學校は昨年初頭に於て後援會の復活を見るに及び、日本語科並に裁縫女學部を新設、鋭意子女教育に努力を續けて來たところだが、何分、葡語科三百五十餘名、裁縫科七十五名夜學日本語科七十名といふ多數生徒を收容するに校舎の不足、不備を來した結果、校舎增築案を協議一決、本年三月以來工事着手、內外人の献身的努力を相俟つて七月初旬その完成を見るに至つた

右の校舎は裕に一千人を包容し得るの講堂として、又柔劍道、其の他心身鍛錬の上一大教場として堂々たるものであるが、その落成式は恰も在伯邦人四十周年の意義ある時及び同校創立三十周年の良き日に於て擧行され、この日カンポ・グランデ市は內外人挙つての祝ひ日であつた

潮騷や、春は巡りて

『島の人々』今歸る

待ち待つた日は來た

殺人テロリストの團と見誤られ、或ひは伯國產業の伸展を阻害し何れは、社會の安寧秩序を紊す不良の徒とする罪名を受けて、鐵の格子ならぬ海を距てた牢獄アルシエフタ島に繫がれて行つた同胞の百有餘人——これ等人々の中には、政爭の具に供され、睡棄すべき密告者の犠牲ともなつて、農耕の鋤を奪はれ、捕繩の身を送られて行つた人達も居つた

島に暮す二年と有餘月、海の彼方に流れ行く雲や、て る月を眺めては、家郷も憶ばれて、人達は、強くて、正しく生きて來た、不幸病魔に襲はれて倒れた二人の犠牲もあつたが、潮騷や、春は廻りて、今歸へる島の人々——

最に百餘人が青天白日の身となり、其の後四人、五人と、去月卅一日を前後して廿七人の人達が歸つて來た未だ島に殘つて居る人々は三十二人との由

耕作用牽引車の重油不足心配なし

農村機械化の主役者トラットール用重油の不足が傳えられ農界に多大の不安を與えているが、州農務長官サルバドール・デ・トレード・アルチガ氏は去る三十日リオ農務省牛畜局長よりの電報に見向きも與えない不安事件が方々にあつて同胞社會に奇異な感じを與えているが、死因は何れも戀愛事件や失戀の結果らしくそう無闇に死ぬばかりが能ではない、夢みる乙女の純情はよく判るが早まつて行爲だけはやめて貰いたいものだ、去月廿三日にもマリリア郡某植民地で娘さんの服毒自殺があつた、死因はおきまりの失戀の結果らしい

○

農村用ディゼル油不足の心配なしといふ入電に接した尙州農務省では聖州內のトラットール所有者の登記を至急行う樣目下準備を進めている

聖市・歩く時御用心

商用の途次、邦人の輪禍

狹隘な通りを横切らうとして、折柄疾走のバルチクラール車にはね飛ばされた邦人が居る、出血多量、人事不省を見てか、車の主は倉惶として逃走したが、番號は一二五二四、タバチンゲーラ街バルナイバ商店前での出來事何れ取調べがある由、邦人名は、人事不省のまゝ、急救車で、名乘るまでもなく行つてしまつたつたが、何んでもソロ線インデアナ驛でパールを經營、旅客の便宜に盡していた御仁とだけ判明している

原竹胤氏

母國で逝去

合兄順梅三郎氏を筆頭に兄弟三人で國旗プラタル移住の爲御力を盡しつゝあつた中の弟竹胤氏は墜て病氣療養中の所榮石効なく去る六月二十六日午前一時東京の自宅に於て永眠せるとは哀しいことである

假名訂正

去月十一日發行の社會面掲載に成る哀れ轉落の一家の記事中「玉井某」の假名が端なくも同地に同姓の方が居られ、御迷惑を掛ける仕儀となりましたことをお詫び致します

父歸へる日……

……緊張る稚子を抱けば……

……潮騷けの腕震える……

父が歸つて來る——無心の乳飲子も大きくなつて、もとらぬ口で「三つ」と答へる可憐さ！　臉の父もなからうけれど、潮騷けの顏へ緊をみはる『ドコノオヂチャン？』父は問つた……ぐつと抱けば、逞ましき腕も震へる、人々よ、田舎へ、町へ、先づあなたがたのフアミーリヤに歸へらう、空も、身も日本晴れだ！

祝賀飛行に墜落

慘！乘員即死

モヂ市で創立記念祭延期

在伯邦人にとつても馴染の古都中央線モヂ・ダス・クルゼス市は創立以來實に三百三十七周年を迎えることになつたので、去る二日、市都管を內擧げて盛大な記念祝賀祭を催すべく準備万端整え、全日午前十時半頃まず飛行機を以つて同市上空から祝賀の火蓋を切る筈であつたが、飛び上つたとたん、飛行機に故障を生じ墜落、無残にも操縦士は即死、助手は瀕死の重傷を負うたので折角の記念祝賀もやむなく來る九月七日（獨立記念日）に延期することになつた

新海寫眞館

カサノメン　レンブランサ　出張撮影

ピネイロス　テオドロサンパイオ街（ンネブラシル前）

急告

末川氏に告ぐ

事件解決す至急面談致したし

松本（親睦會）

聖市・歩く時御用心

商用の途次、邦人の輪禍

狹隘な通りを横切らうとして、折柄疾走のバルチクラール車にはね飛ばされた邦人が居る、出血多量、人事不省を見てか、車の主は倉惶として逃走したが、番號は一二五二四、タバチンゲーラ街バルナイバ商店前での出來事何れ取調べがある由、邦人名は、人事不省のまゝ、急救車で、名乘るまでもなく行つてしまつたつたが、何んでもソロ線インデアナ驛でパールを經營、旅客の便宜に盡していた御仁とだけ判明している

原竹胤氏

母國で逝去

合兄順梅三郎氏を筆頭に兄弟三人で國旗プラタル移住の爲御力を盡しつゝあつた中の弟竹胤氏は墜て病氣療養中の所榮石効なく去る六月二十六日午前一時東京の自宅に於て永眠せるとは哀しいことである

假名訂正

去月十一日發行の社會面掲載に成る哀れ轉落の一家の記事中「玉井某」の假名が端なくも同地に同姓の方が居られ、御迷惑を掛ける仕儀となりましたことをお詫び致します

老徒刑囚の悲哀 (3)

ピエル・ロティ　吉江喬松譯

船に乘り移るごつたかへしの間に、鳥籠の戸は開けられていた。雀はこわがつていたが、飛びだしてしまつた。——そして直ぐ、翼が切られていたので、海へ落ちてしまつた。

おゝ！　何んといふ恐しい苦惱の瞬間であらう！迅速な船脚のなかへ巻き込まれじたばたして死んで行くのを見ながら、手のつけ樣もないといふのは！　最初、第一の自然の働きで、老囚人は聲を擧げ、救ひを求め、イヴエスその人に縋り付こうとした……が、直ぐ思ひかへして、身の程を思ひやつて、その衝動を止めてしまつた。彼女やうな、憐れな老婆、その者の雀を哀れに思ふなんて何人があろう？　彼の顏ひを聽いてくれるなんて何人があろう？　溺れる一羽の雀ヶ救上げるために船脚を止めてくれるなぞと思ひまうけらるゝことか——しかも囚人の一羽の鳥のために、途方もない夢だ？

在伯尋ね人 (二)

◇パラナ州サンパウロ＝パラナ線プゼツリオ郵區三一、大正九年十月渡航、佐賀縣人古賀十三日、妻スエ長女フミヨ、次女ヌカヨ、照會者佐賀縣小城郡北多久村字小侍立山鑛業所前田社宅　古賀六三四

◇ノロエステ線プロミソン驛間開耕地、昭和四年頃渡航、熊本縣人木村德藏、友秋ユサ、藤木又吉、結城義行、同主計、藤木ミエ、照會者熊本市健軍町六、〇〇〇秋津賓ノ三號　青木マツヨ

◇サンパウロ市島根縣人、岩根正義、岩根數馬、照會者島根縣那賀郡江津町嘉久藏、實兄、弟　正重義一

◇パウリスタ線マリリア驛郵區E　昭和二年渡航、大分縣人中島博、妻富枝、弟政信、長男利德　照會者大分縣字佐郡西川村字楠野　姉　楠野初枝

◇ノロエステ線グワラケー驛アグアテミ耕地、昭和九年四月渡航、福岡縣人高田哲夫、妻靜枝、長男照夫、神戸市生田區山本通三丁目　日伯協會

◇セントラル線モヂダスクルーゼス、昭和四年四五月頃渡航、大分縣人小關春彦同桐夫、照會者大分縣西國東郡田染村真中（私は桐夫の母です）　渡邊　チエ

◇ソロカバナ線ランシヤリア驛郵區七七、（パール青空）昭和四年六月大阪府出身、山中陽之助、妻定子長男日出男、照會者奈良縣生駒郡班鳩町大字稻葉車瀬　村上健治、同トシエ

◇パウリスタ線ピラドウロ驛、昭和三年四月渡航、大阪府出身高尾眞造、妻きわ長男眞一、長女和子、照會者兵庫縣多紀郡福住村福住上一一一三（眞造の實弟）　小畠十二郎

◇サンパウロ＝パラナ線パンデイラ＝テス驛郵區二七昭和七年二月渡航、滋賀縣人藤井賢造、照會者滋賀縣長濱市十里町三三（本人の父）　金戸惣太郎

貸家

契約譲り度し、但し權利金なし二階は寢室二部屋、湯殿、便所、階下は應接間、食堂、臺所、女中部屋、ラヂオ、キンターメ等あります、但　電氣ホゴン（新品）を時價で引取つて下さる方に御願致します

場所はタツアパベ御照會はアニヤンガバウ一一四デ番へ

洗濯屋又は理髮屋

に理想的アルマゼンと住家を貸します

ルーバは要りません

Rua Tuiuti, 1050

求

青、少年動名

希望者は直接來談あたし

寄宿の便宜あり夜間通學可

チンツラリア・サルメヤ

ルア・サルタ一八五

電話　七＝六七一二

慰安堂

杉山

レコード專門店

聖市アロリア街98

Fone 2-7190

HOTEL ASSAHI

アダマンチーナへお越しの節は可成清潔親切なホテル朝日

館主　馬越　昇

アダマンチーナ市アベニーダ・グリンシパレ第二五一

生命の実相

巻の拡

生命の家聖典

定價七十錢（地方七十三錢）

美母共　愛寶元　E. Suzuki

Pr. 2 de Setembro, 84, 3. and. S/5 S. Paulo

鮮魚の御注文は

サンントスの上杉へ

ルルカ

NOTICIAS DO BRASIL

Diretor-Interino e Proprietario: SEISAKU KUROISHI

Fundado em 1917 — Redação, Administração e Oficina: Rua Caramurú, 63 — Telefone, 2-2837 — Caixa Postal, 3148 — São Paulo — N.º 2.764

ANO XXXI — SÃO PAULO, 3 (Sexta-feira) DE SETEMBRO DE 1948 — Circula às Segundas, Quartas e Sextas

SINGULAR INDÚSTRIA DE UM ESTADUNIDENSE

Provoca chuvas "sob medida" mediante régia remuneração

ASPERSÃO DAS NUVENS COM NEVE CARBONICA, A INTERVALOS DE SETE KMS.

Washington, 31 (AFP) — A "chuva sob medida" entrou nos habitos comerciais correntes norte-americanos, com o contrato mediante o qual o dr. Irving Kirkpatrick, que dirige um negocio de previsões meteorologicas para a indústria, se comprometeu a fazer chover suficientemente na circunscrição de San Diego — California — por empreitada de 30.000 dolares.

Para obter o resultado previsto, (destinado a favorecer a agricultura) Kirkpatrick utilizará quando as formações de nuvens apresentarem condições adequadas, o metodo classico de aspersão com neve carbonica à razão de 36 quilogramas e a intervalos de 7 quilometros, aproximadamente.

Kirkpatrick, por precaução, fez um seguro contra riscos, visando casos de inundação ou prejuizos que possam advir de chuvas muito abundantes.

Previsão do Tempo

Londres (B.N.S.) — A ciência da meteorologia continuou a fazer grandes progressos após a segunda guerra mundial e as previsões de tempo feitas na Grã-Bretanha durante os últimos dois anos e meio mostraram uma precisão de oitenta e sete por cento.

Na Conferência Meteorológica Européia, realizada em Londres em julho dêste ano, o Secretário do Estado do Ar, Arthur Henderson, teve a ocasião de salientar os progressos que vêm sendo observados na Grã-Bretanha nos serviços de previsão do tempo, quando dirigiu-se aos representantes de quinze paises que participaram na conferência.

A precisão das previsões depende da cooperação internacional e são feitas previsões transatlânticas, do mesmo modo que são divulgadas informações procedentes da Sibéria ou de Moscou. As informações da Grã-Bretanha são tão indispensáveis ao serviço meteorológico russo como as informações de Moscou são necessárias para verificar a exatidão das previsões de Londres.

Campeonato Paulista de Base-Ball de 1948

Terá início no domingo vindouro, dia 5 de Setembro, o Campeonato Paulista de Base-Ball de 1948, em prosseguimento nos dias 6 e 7 do mesmo, quando se dará o encerramento.

Os jogos serão realizados no campo da C. A. das Bandeiras, à Rua Pedro Vicente, na Ponte Pequena.

Disputarão os quadros: Universo BBC, Tupan BBC, Alvares Machado BBC, Suzano BBC, Oeste de S. Paulo BBC, e Pereira Barreto BBC, campeões respectivos da Capital e das regiões Paulista, Sorocabana, Sul-Litoral, Mogiana-Araraquara e Noroeste do Estado de São Paulo.

Os participantes estão bem preparados e ao exemplo do campeonato anterior e de torneios extra-oficiais realizados, assistiremos a um espetáculo que marcará a época nos anais dêsse esporte, atraindo considerável público da Capital e do Interior.

Máquina para espalhar adubo

Londres (B.N.S.) — Os agricultores progressistas devem considerar definitivamente passados os tempos em que o adubo tinha de ser trabalhosamente transportado e espalhado com ancinhos. A firma Ribgy & Harrison, de Slough, construiu uma máquina para espalhar adubo que é superior a todas as outras máquinas do gênero.

A nova máquina, que pode espalhar com a mesma facilidade o adubo natural e o artificial, locomove-se sôbre os pneumáticos, tendo uma velocidade que lhe permite executar em poucos minutos, o que antes exigia várias horas de tedioso trabalho. Em oito minutos, pode recolher duas toneladas de adubo e em cerca de dez minutos pode espalhar esse adubo numa distância de trinta pés, movimentando-se rápidamente.

Os fabricantes estão adaptando a máquina a outros trabalhos agrícolas.

Beijo de patrão é "osculo fraternal"

Detroit, (U. P.) — Tony Texakes declarou que recorrerá da condenação que lhe foi aplicada, por assalto e agressão, para beijar a sua secretária. A loura June Parris, de 17 anos, estudante, queixou-se de que Tony a beijou contra a sua vontade. O advogado de defesa argumentou que "o ósculo fraternal do patrão constitue um incidente quotidiano no mundo dos negócios"

母らしく (一)

世の多くの娘さんたちにおくる言葉です

橋詰如水

春麗らな軒端に、小鳥が巣くつてゐました。

母鳥は丹精して子鳥を育てましたので、次第に成長しまして羽も相當に強くなり巣立ちも近くなりました

或る日のことでした、一羽の子鳥ははや獨り飛びも出來るものと思つたのか、にはかに巣から出て空高く飛びました。

浮世の風はさううまく飛びきれませんので、羽も弱り間もなく地上に落ちてきました。すると、前にある家の飼犬に、意外の獲物を見つけたのでよろこんでとび出しました。この様子を先き程から木の枝に止まつて見てゐた母鳥は、自分の身の危險をも忘れてまつしぐらに地上に飛び下り雨翼をひろげて、子鳥の上にふさがりました。

流石の犬も母鳥の見幕が餘りにも恐しい様子をしましたのであつけにとられて見てゐました。

家の主人は、この可憐な親子の鳥を、むざ〳〵と犬に殺させるは不悠と思つてか犬を呼び戻しました。親子の小鳥はこの危難から逃れて古巣にもどることが出來ました。

× × ×

子を護る母性愛は決して人類にかぎられたものではありません。獣類にも、蟲類にも通じた自然純情の愛であります。

私はこのいとしい出來事を機縁としまして、母性愛について日頃考へてゐる一端を書いて見たいと思ひます。皆さん——

皆さんはまだ幼ない一個の女性にしか過ぎません。もやがては社會の荒波を潜ぎ切つて女性としての使命を果さねばならないのであります。今や社會は尖端を走ると言はれ、スピード時代と言はれる極めて忙しい、そして複雑な社會のやうに考へられます。そして女性の任務も又敢闘りなくあることゝ思はれます。然し、女性本來の使命——女性の本當の道はと、かう尋ねましたら、言はずもがな、慈き母性となることだと思ひます。

清き母性愛の建設

高き母性愛の創造

これが女性として最も高いうるはしき任務なのであります。

私達日頃の修養は悉くこの榮ある母性愛の創造に向つてなされなければならぬのであります。

それでは、母性愛とは如何なるものか、更に立ち入つて考へてみたいと思ひます。古歌にこんな歌があつたことを御記憶でせう。又私達の年頃の人々には、常々口ずさんだことを覺えて居られることゝ思ひます。

はへば立て
立てば歩めの親心
我が身につもる
老を忘れて——

とありますが、親が我身の老を全く忘れて子供の心に溶け合つて一つの生命にかへつてゐる『相』をいつたものであります。

二つの心が一つの生命に溶け合つた時に、本當の教育が成り立つものであると思ひます。

親と子（家庭教育）

教師と兒童（學校教育）

これはみな同然であります、又これが母性愛、師弟愛の『相』でもあります。

故に、母性愛といひ、師弟愛とは人類の底を流れる最も純粋なそして完全な教育精神であります。

皆さん——

小さな子供に向つて、「あなたのお家で一番いゝお方はどなた」と尋ねたら子供は何んと答へるでありませう。

即座に——

「お母さんだ」と答へるでありませう。

母は家庭の中心であつて又、最もよい教育者であります。父も子供の教育に對しては無關心であり得ないし、又、祖父も祖母も孫の教育に力をつくすには相違ないのでありますが、しかも子を育てることに於ては母に遙かに及ばないのであります。

それは、母が何人も、如何なる修養によつても通し得られない教育者としての最もよい素質を自然にもつてゐられるからなのによります。

ミツワ旅館
サントス市フレイタ・ギマラン エス街二三（メルカード近く）
三坂トキ子

讓店
盡業中のキタンダ賣り度し
（但し住宅付）
御問合せは左記へ
聖市ルーア・エステラ四一
（ピーラ・マリアナ）

外交員 代理人 募集
フオリーニヤの販賣に從事する有能の外交員及び代理人各方面に入用
見本百種以上
高率の歩合（先拂ひもします）
ファブリカ・パウリスタ
聖市 郵函 二二八六
御照會 FABRICA PAULISTA - S.Paulo Caixa Postal, 2.286

小兒科、產婦人科
內科、外科
リオ醫大醫學士
木暮巳代治
パラナ州アプカラナ市

Casa de Saude Maternidade
"ROCHA LOURES"
北パラナの最も完備せる病院
內科、外科、婦人科、耳鼻、咽喉科
精神、神經科、X光線、電氣治療
ローシヤ・ローレス病院
日本人看護人及看護婦居ります
ロンドリーナ市
マット・グロッソ街カンパラ街の角

蚕種
繭質と虫質本位の
橋本の蠶種
黄繭 支歐交雜種
白繭 支々交雜種
パストス市街地
橋本光義
通信 パウリスタ線トッパン經由
郵函 五〇
送金 南米銀行パストス支店

レコード
コンチネンタル
東京
ビクター

譜樂
酒は涙か溜息か
荒城の月
樂しの宵
さらば上海
丘を越えて

◇電氣器具
ラヂオ
◇バイオリン、ギター
◇ハモニカ
蓄音機
◇レコード
樂譜

ラヂオ・オンパ發賣元
カーザ・オンパ
聖市テオドロ・サンパイオ街二五一七

チンタ類一切
チンタ、ニス、アルバイアデ、筆刷毛、防水材

BAZAR DAS TINTAS
— DE —
MOACYR SAMPAIO
Rua Anhangabaú, 312
Tel. 6-3428 - S. Paulo

Rhodia
信用あるこのマルカを農業に
棉作の全害虫を一品で完殺する
強力殺虫劑
ロヂアトツクス
◇從來の殺虫藥と全く違つた化學藥
◇最も經濟で藥害皆無
◇噴霧機用乳劑
◇噴粉機用粉劑（無水殺虫用）

◇＝全べての作物の害虫にロヂアトツクスを＝◇
◇＝豚のコレラ豫防にはコヂアの筋肉豫防注射を＝◇
◇＝養鶏、牧畜の害虫驅除にはロヂアトツクス＝◇
その他の獸醫藥＝各種說明書御申込みは
ロヂア化學工業會社 農牧課
COMPANHIA QUIMICA RHODIA BRASILEIRA
Departamento Agropecuário
Rua Libero Badaro N.o 119 - 4.o and. - Tel. 3-2418
Caixa Postal N.o 1.329
SÃO PAULO

ビラ・アニヤンゲーラ
サンパウロ市と共に膨張するブライア・グランデの理想的住宅、別莊地を一ロッチ御求めあれ
▽合理的近代土地設計完了
▽ロッチ割區整理濟
▽一ロッチの面積最少12米×30米
▽支拂法は一割の即時拂に殘額は無利子の六十ヶ月拂
▽廣大なるホテル既に營業開始
▽毎日オニブス、汽車により交通至便
▽ビア・アンシエタ道延長に地價高騰確實
▽海濱に面し休養ベスカに最適
▽佈樹絶對確實にして希望者の御檢覽に供す
▽電燈、電話は百五十米のところに接近す
▽視察御希望の方には無料にて御案內す
▽住宅建築費は實費
ピーニヨ・イ・フイーリヨ會社
PINHO & FILHO LTDA.
Rua da Quitanda, 76
3.º andar Salas 6 e 7
Tel. 3-1091 - S. Paulo

AUTO REAL
RAPHAEL LIVRERI & CIA.
Rua Piratininga, 290 - Tel. 3-5674
卸、小賣
薄利多賣
自動車部分品
附屬品
ゴートル
ローラメント
奥地よりの御注文にも應じます
アウト・レアル
聖市ピラチニンガ街二九〇
郵函 三九一六
電略 RAMILI