TRI-SEMANAL No. 2723 São Paulo, 26 de Maio de 1948 NOTICIAS DO BRASIL Redação e Administração - Rua Caramurú, 63 - Caixa, 3730

伯剌西爾時報

發行所 伯剌西爾時報社
聖市カラムル街六三
郵函 三七三〇
社長 黑石清作
購讀料 一ヶ年 二百四十クルゼイロス
半ヶ年 百二十クルゼイロス
一部 二クルゼイロス

【果然・聖地問題に重大反響】

停戰成立の可否を握る

アラブ側回答更に延期

飽く迄ユダヤ無條件降伏要求

【レーキ・サクセス廿四日AFP】アラブ聯盟諸國はトランスジョルダン首府アマン市に集合して、國聯安保理事會より發せられたパレスチーナ停戰命令の訴願に對する問題を熟議した結果、右の回答を卅六時間延期する樣安保理事會に對し要請したが、英國政府はアラブ側の要求を妥當なるものとして支持し、ロンドン官邊筋の傳えるところによれば聖地問題に最大の反響を齎すであらう處の停戰命令に關するアラブ側回答卅六時間の延期は正當である旨ベビン外相が言明したといはれる

一方イスラエル國は若しアラブ側が停戰命令を受諾すれば、ユダヤ軍も卅六時間以内に停戰命令に同意するであらうと國聯安保理事會に正式通達した聖地停戰の成立可否はアラブ側回答の如何にかゝつているに鑑み安保理事會では今夜再びアラブ諸國に對し更に回答時間を四十八時間延期する旨發表した、しかしアラブ諸國としては同理事會の停戰要請にも拘らず、ユダヤ軍の無條件降伏にあらざれば絶對に停戰の意志なしと決議した旨今日公式に發表した

エルサレムは宛ら廢墟！

慘烈極まる市街戰

食糧、水の不足で市民困窮

【エルサレム廿四日R】聖地各所で激戰中のユダヤ、アラブ兩軍の戰況は今のところ華々しくなくアラブ軍の進攻作戰が猛烈なユダヤ軍の反擊に遭い稍膠着狀態の戰場もあるがエルサレムの市街戰は益々激化する一方で、アラブ軍は市街を掃蕩しつゝ歩一歩廢墟と化した戰場をユダヤ決死隊の集團地へ向け進んでいる、市街の戰場化に依り當市の食糧と水が夥しく缺乏を來し市民の困窮が急激に增大している

今日イルグン團員一般英國市民にして武器を取りアラビア人側に加勢すれば犯人として容赦なく罰すると共に英國人に宣戰布告する旨警告を發した、一方アラブ諸國はダマスコに於けるアラブ聯盟の決議に基き多數の新兵を續々パレスチーナ國境向け集結している

猛烈な肉彈戰

ノットルダム養育院爭奪展開

【カイロ廿四日至急電】エルサレム市内部よりの報道に依ればアラブ、ユダヤ兩軍の市街戰は愈々激烈を極め目下ノットル・ダム養育院爭奪の肉彈戰が行はれている

米國占領地内のユダヤ人總動員

佛國各港より一路聖地へ

【ミュンヘン廿四日AFP】ユダヤ聯盟は今日獨乙内米軍占領地に於ける十七歳から三十五歳迄の男女ユダヤ人の總動員令を發した、人口調査及總動員事務は本月廿八日で終る事となつて居り第一回の輸送船は多分フランスの各港より一ケ月以内にパレスチーナ向け出港する筈になつている

イスラエル國

國聯加入要請

【テラビブ廿四日AFP】イスラエル國は國聯加入を公式に要請した

調停使節を聖地へ

特別機で急派

國聯、英、アラブ、ユダヤへ通告

【レーキ・サクセス廿四日AFP】國聯より指名されたパレスチーナ問題の調停者が特別飛行機で聖地へ急派される事になつたので國聯事務總長は英國、アラビア、ユダヤ三國人に對し右飛行機の無事聖地安着を保障する樣要請した

訪米

イスラエル國大統領ツ大統領と會談

【華府廿五日R】訪米の途にあつたイスラエル共和國大統領チャイン・ウワイスマン博士は今日當市へ到着したが白亞館及國務省の高官達多數の出迎えを受けた

【華府廿五日R】今日當市へ到着したイスラエル國大統領は既刻トルマン大統領と會見し續いてマーシャル長官とも會談する筈であるが右會談後米國は對ユダヤ武器の發送を中止するであらうとは宣界一般の噂である

宿命のアラビア、ユダヤ二民族

聖地を繞って何故抗爭するか

歷史的復雜性と抗爭の必然性

（五）

問題の時

パレスチーナの獨立を繞るアラビア問題は有史以來四度目の世界史的意義を帶びて、世紀の脚光の前にクローズ・アップされるに至つた、嘗ては三大世界宗教の一つたる回教の開宣書及びこの開教を基調とする所謂サラセン帝國の創設者として、又第一次大戰當時とそれ以後の近東問題の主役者として、世界史に大きく映じたアラビア人は、今回のパレスチーナ防衛のため火蓋を切つたのである、已が近代歐洲文明の先驅をなしたアラビア人對ユダヤ人の抗爭に、世界の關心は今盡然として集中されてゐる、アラビア人は繰り返し正當な要求、即ちパレスチーナの獨立と少數ユダヤ人の保護確保、及ユダヤ人社會の自治權を主張して同地の分割に反對してゐるが、ユダヤ人はこれらの要求を拒絕して完全なユダヤ國家建設の理想に燃え、成可く多くの同國人の聖地入國を欲するが故に、兩者間に對立抗爭が續けられてゐる、併し乍ら聖地紛爭の最大にして直接原因となるものは、ユダヤ人とアラビア人に國家建設を約束せし英國のその不履行にある、英國政府は如何なる理由か去る五月十五日迄管理を欲し昨今は寧ろアラビア人に加擔してユダヤ人に敵對してゐるが如くである

パレスチーナは印度程の重要性を持たない、何故に英國政府はアラビア人に聖地を渡すが如き行動を取るかと過日老雄チャーチルが英内閣を非難した程である、今日の狀勢は一變し現在は實質的にアラビア人對ユダヤ人兩者の鬪爭となつた、アラビア人ユダヤ人に滿足すべき結論を與える事は頗る至難であつて、そこに問題の複雜性があり又興味ある所以でもある、英國の統治權を放棄せぬのに不滿を持つて居た聖地在住ユダヤ人は、約六十万人の老人子供婦人等を含む三つのテロ團を組織し最も數の多い「ヘガナ團」は餘りに臆病過ぎ鬪爭性を缺くに比し「イルグン・ヅヴァイ・レウミ」と「スタン」兩秘密結社は眞向から英軍に反抗して毎日の樣にテロ行爲流血の慘事を式起したのであるユダヤ人の主張するところは若し英國にして委任權の條條を履行するにあらざれば、國際聯合に問題の解決を委託し、國聯は昨年四月廿八日より臨時總會特別會議を開催して聖地問題の論議を續けたが、如何なる裁斷が下されるかは聖地在住六十五万のユダヤ人のみならず、全世界に散在する數千万ユダヤ人がその動きを巨細に注目し、大きな期待をかけてゐたが遂に理想通り紛糾化して、最後の解決案なる十一ケ國代表を以て組織される聖地問題調査委員團を派遣して眞重に調査することゝなつた

持ち出すトリエステ問題

ソ聯、分割を提案か

三分の二をユへ編入の土

【倫敦廿五日AFP】信すべき筋よりの情報に依れば目下米英佛三國間に再びトリエステ問題がクローズアップしている、伊國英蘆幕けい新聞『エル・チエンポ』紙はソ聯はトリエステ自由地の分割を提案するであろうと報じている

右に依るとトリエステはユーゴー軍占領土帶をユーゴー國へ編入し米英軍占領地帶は伊國へ併合せんとするものであるが、その結果はトリエステ全面積の三分の二以上がユーゴーへ渡される事になるので、勿論米英及伊の諸國が斯る提案に頭から反對する事は明白とされている

駐佛伯國大使館

書記官の奇禍

スペインで事故憤死

【マドリッド廿四日UP】在パリー伯國大使館付第一書記官アルナンド・サポイア・デ・メイロス氏はスペインで自動車事故の爲死亡した

【リオ廿四日C】駐佛伯國大使館は第一書記官メディロス氏は今日スペインのビゴからマドリッド迄自動車で旅行中事故の爲死亡した旨イタマラチーは報知に接した

平價切下げ無用

ペソは最良の貨幣

亞國經濟審議會總裁語る

【ブエノス廿二日R】亞國經濟審議會總裁ミゲール・ミランダ氏は亞國がペソの平價を切下げるとの風說が盛んであるが右は全く事實無根の虛報にしか過ぎないと斷言した、尙又亞國が新貸付を要求していると噂されているがこれ又デマである亞國としては現在弗貨は不足しているが吾々は輸出によつて得られる最良の貨幣を所有しているのであると述べた

獨立した國會を欲す

スコットランド國粹黨で採擇

自由の足跡取り戻せ

【倫敦廿五日AFP】エディンバーグで行はれたスコットランド國粹黨の例年會議に於て「吾々はスコットランドの獨立した國會を欲する」決議が同黨に依つて採擇された、右の提案を行つたセチー代議士は「二百四十年前から吾々スコットランド人は自由獲得のために世界中で血を流してゐるのだ、吾々は國民として自由の足跡を失つてしまつたのである、吾々は現在吾々の自然の資源が外國によつて奪はれている事を見る、その奪つている國はロシア、アメリカ、或ひは英國であらうと構はない、外國は何處までも外國である、吾々は今スコットランドの爲に獨立した一つの國會を求めているのだ、その國會が得られた曉は世界中で自由のために血を流したスコットランド人はスコットランドのために尊い命を捨てた事が固く立證されるのである」と自由を望むスコットランドの理想に付き熱辯を振つた

埼玉郡馬縣境に

ダムを建設

戰前の計畫再興

【東京發】戰前に計畫されていた埼玉縣兒玉郡流川のダム建設は戰爭勃發と共に中止となつていたがこの程予算四千万圓で埼玉縣に依り工事が始められる事になり、去四月十八日起工式が行はれた、このダム工事は兒玉郡若泉地内に沈砂地を作り菅柳村邊り迄水を引き、其處から郡馬と埼玉の兩縣に水を分けんとするものであるが工事は相當大仕掛けであり完成迄少く共五年間を要する見込である尙右工事完遂の曉は埼玉縣では一千六百町歩、郡馬縣は三百餘町歩の田地が恩惠を受ける事になる由

世界平和のため

米ソ即時會談せよ

＝モスコーから提案＝

【倫敦廿三日UP】今日モスコーラヂオは「米ソ兩國は世界平和の爲め即時和解せねばならぬ、二國の會談は目下緊要のものであり第一に討議されるべきは軍備縮少問題である」と放送した

南阿聯邦も

新國家を承認

英政府に大痛棒

【倫敦廿四日AFP】英國政府がイスラエル共和國を承認しない態度を堅持しているにも拘らず南阿聯邦は今日新國家を承認したので南阿聯邦政府の態度は英國の對パレスチーナ政策に一大痛棒を意味するものとして重大視されている

英武器援助

埃及、アラビアへ

【倫敦廿四日R】當市官邊筋は英國がエジプト及他のアラビア諸國に武器軍需品の供給を續ける旨今日發表した

聖地問題にからむ英米間の對立緩和へ

マ長官、ベビン外相と會談說

米首腦部に敢然挑戰

【華府廿四日AFP】マーシャル長官及ベビン外相はパレスチーナ問題に對する英米兩國の對立狀態を緩和するため近く當市で會談を行う筈であるが官邊筋で觀測しているが未だ右に關する公報はない

【マドリッド廿四日UP】在パリー伯國大使館付第一書記官アルナンド・サポ

對外政策を公然討議せよ

ウオーレス氏の鋭鋒

米首腦部に敢然挑戰

【スポケン（米國）廿四日UP】第三黨より次期米國大統領選擧に立候補したヘンリー・ウオーレス氏は現下の米國對外政策に關して公然たる討議をしてはどうかと米政界對外政策の諸指導者に對し「挑戰」する演說を當市で行つた、マーシャル國務長官も挑戰された一人でウオーレス氏は米國外交政策の根本方針の和解が果して不可能であるかを公衆の前で討議して黑白をつけようではないかとマ氏に申込んだ討議される問題は次の六項目である、即ち一、外交の根本方針を破らずッ聯と和解する可能性
二、武裝解除及世界の安全確保
三、騷動の發生する場所並に目下不和狀態にある場所の問題檢討
四、ギリシヤ、支那、ラテ・シ・アメリカに關係する問題討議
五、ソ聯衛星諸國中東地中海東部諸國に關する問題討議
六、基礎的自由と國聯を强化する方法を世界的に擴大する件に關する檢討

聖地問題

英米間の對立緩和へ

マ長官、ベビン外相と會談說

大統領選擧に立候補したヘンリー・ウオーレス氏は現下の米國對外政策に關して公然たる討議をしてはどうかと米政界對外政策の諸指導者に對し「挑戰」する演說を當市で行つた、マーシャル國務長官も挑戰された

南米隨一とも知られたる名灸と鍼術
大日本鍼灸醫會々員 鍼灸醫界六大醫學博士 鍼灸師公認
磯谷鍼灸本院
マリリア市バルバス街三三番

ミツワ旅館
三坂トキ子
サントス市フレータ・ギマランエス街二三（メルカード近く）

稿、果樹、野菜等のアブラ虫殺し
アフイス殺虫劑

—無利子の長期支拂で—
土地を
サンターナ方面—ピーラ・マゼイ方面
ピア・アンシエッタ方面 エンプー方面
御照會は
Cia. Administradora e Imobiliaria "Imperio"
Lgo. Misercordia, 23 2.° and. s/ 204 Tel. 2-7284
場所はタッアペー驛 電車ベンニア線から五分の交通便利の地點
三部屋、コジンニア附
御照會は左記へ
聖市グロリア街九八
慰安堂

貸家
北パラナの最も完備せる病院
内科外科、產婦人科、耳鼻咽喉科
精神、神經科、X光線、電氣治療
ロシヤ・ローレス病院
日本人看護人及看護婦居り ロンドリーナ
マツト・グロッソ街とカンペラ街の角

CASA DA SAUDE
Maternidade
"Rocha Loures"
コストレーラ數名、住込又は通ひ
高給お拂ひします
カルサ專門ですから無經驗の方にはお敎へ致します
Rua Cyprina Barata, 2062
（ボンテ・フアブリカより三〇手前）

募集
求人
洗濯業見習者
電話 七・五九四八
聖市カラベーラス街五一番
RUA CARAVELLAS, 51
チンプラリヤ・レオン

働き乍ら通學したい方
家庭的に好遇します
聖市ヂーノ・プエノ街一七七
手紙にて御照會も可
平井

日本DDDにあらず
ローザ・クリーム
純植物性ローザ・ポマード

榮養を根據とする
銘酒 日乃華
晩酌の一杯で過勞が解消
皆樣の御愛用を請ひ奉る
醸造元 瀨戸德寧
ノロエステ線グワヤサラ驛
郵函 五五番

ラヂオ組立、修理及び月賦販賣
内外レコード各種
電氣蓄音機、電氣器具
其の他電氣一切
自家用發電所設計及び工事
請負の御相談に應ず
伊藤電機專門店
Eletro Técnica "Ito"
Rua Piratininga, 779
São Paulo

聖市で信用一番の野菜種子物
カタログ申込まれたし
日本文にても可
荷入
セボーラ・リオ・グランヂ種
セボーラ・カナリー種
アアマレーラ種
郵便局よりレエンベルソで發送します
Casa Nantes de Sementes
Ltda. Rua B. Duprat 318
(Ao lado do M. verdura)
São Paulo

雪娘とバラ娘

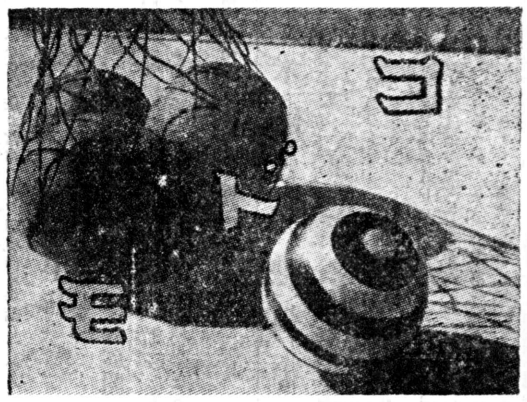

昔むかし、あるところに二人の少女がお母さんと三人ですんでいました。

お父さんにはやくなくなられたので、この三人の一家は、さびしく、まづしいくらしをして居りました。

ただ一つのなぐさめは、家の前に二本のバラの木があつて、一本は白い花を、一本は赤い花を、ときどきさかせるだけでした。

姉妹の少女は、姉さんはスノウ・ホワイト（雪しろ）妹はローズ・レッド（バラあか）という名でした。

二人ともよくはたらくかあいらしい子でしたが、姉さんの方はおとなしく、しとやかで、妹の方は快活であかるいせいしつでした。

ローズ・レッドが花をとつたり、蝶をおつたりして野原をとびまわつている時でも、スノウ・ホワイトは家にいて、お母さんのおてつだいをしていました。

二人はたいへん仲がよくて、よく一つしよに森のをくなどへ、木の實やいちごなどを取りに行きました。

そんなときは、兎が出て來たり、やぎがよつて來たりすることもありますが、二人の小女はそんなことにはなれていますし、鳥やけものも彼らをおそれないのでした。

しかし、そういふ野や森のあそびも出來ない冬が來ると、この一家はことにさびしいのでした。

二人の少女はていねいにいへの中のさうじをしてしまふと、お母さんの仕事のそばで、本をよんだり、お母さんに話をしていただいたりするより、たのしみはありません。

窓から外を見ても、外は毎日のようにふる雪にまつ白なばかり、一家をなぐさめるバラの木も、雪にうまつてしまつて、どこにあるか分らないくらいです。

夕方は早くお母さんが、『ホワイトや、もう門をおしめなさい』とおつしやるまうして門をしめるともう三人はたづねてくれる人もないので、ひつそりと早くねるより仕方がありませんでした。

ところが、或る雪の夜のことでした。ふいにその門をドンドンドン、ドンドン！と、たゝくものがあります。三人は目を見合せました。

『レッドや、行つてごらんきつとたびの人でも雪に困つて來たのでせう』

とお母さんのことばに、ローズ・レッドは直ぐ門のところへとんで行き、ギイッととびらをあけて見ましたると、そのすきまからパツと雪をはねかへしながらとびこんできたのは、どうでせう！　一匹の大くまです。

『あツたすけて！』と、レッドは雪の中にしりもちをついてしまひました。

さすがのねえさんのホワイトもお母さんのうしろへかくれようとしました。

くまはかまはず、のそのそとへやえ入つて來て、言ひました。

『いや、こはがることはありません。わるいことはしませんよ。ただどうも、あんまりさむいのでへいこうしまして、少しあたらせてもらひに來たのです』

『お氣のどくなくまさん、お母さんもやつと安心していひました。もつと火のそばへよつておあたりなさい』

『おじやうさん、ちよいと私のせ中の雪をはたきおとして下さいな。私がふるふと、そこいらぢう、水だらけになりますから』といひました。

なか〳〵れいぎを知つたくまです。姉妹もやつとゆうきが出て來て、二人でポンポンパサパサ、くまの雪をおとしてやりました。

やがてくまはそこにゴロリと横になつて、間もなくグウグウねむりだしました。

しかし少女たちは、このめづらしいお客がおもしろくてたまりません。だんだん手を出して、長い毛皮にさわつて見たり、ひげをひつぱつて見たりするのでしたあくる朝、くまはおれいをいつてかへつて行きましたが、そのうちもときどきこのさびしい一けんやへあそはに來て、何かごちそうになつたりして行くようになりました。そのうち、また春が近づいて來ました。

或る日くまが來て、言ふには

『さアまた冬まで私はこられません。實は少しいそがしくなるんです。

『私の近所にわるい一寸法師がゐて、冬の間は地面の中にもぐつてゐるんですが春になると出て來て、わるいことをします。それをけいかいしなければならないのです』

それから十日ばかりしたときの事です。お母さんの言ひつけでたきづけをひろいに森へ行つた姉妹は、一本の木の根本で何かピョンピョンはねてゐるものを見ました。よくよく見るとそれは一寸法師のようなみぢいさんです。白いひげを木のわれ目にはさまれて、つながれた犬のようにきわいでゐるのです。

少女達をみると、そのおぢいさんがガミガミどなりました。

『おまへたち、何を立つて見てるんだ！　これが見えないか？　わしは急ぎの用があるのに、大切なひげがあるか！　二人がかりでこれほどのこともできんのかい、やくたゝづめ！』

この木にひつかかつて困つてゐるんだ。見てゐる早く手をかして取つてくれ、きのきかない娘め！』

少女達はおどろいてそばより、からんだひげを取つてやらうとしましたが、としよりがさわぐので、いよ〳〵からまつてなか〳〵取れません。姉のホワイトはたう〳〵、ポケットからはさみを出して一ぱんとれない四五本を切つてやりました。

すると、としよりはれいを言ふかと思ひの外、

『いやア、らんぼうな小娘だ。大切なひげを切りやつ

それを一括して賣つてわけてやつたり、課金と言うお茶代等を取立てたり、寄附金を集めたり、至極のんびりした、仕事などと言う部類に屬さない仕事でした。

私は野田さんの前に机を置いて算盤をはじいていました、そしてブラジルの有名な女藝家のマッシャド・デ・アシスがその昔矢張り金を取扱ふ小役人だつたことなどを想出したりして自らを慰めていました。そんな日が何ケ月か續いて私も實はこの腕を叩いて慨嘆した譯でした。

或る日、故多羅間さんの追悼式が芝の或るお寺で行はれることになり、その時大臣の讃む弔詞の草稿を課第三課の課金帳と言う雇用を命ぜられました。それは毎日課員の月給を申告して

想出の記（二）

在東京　會田慶佐

私達の家は藪に書いたように、トンネルの近くの山の麓にあります。櫻の林を隔てて直ぐ崖の下を毎日省線電車が通ります。近頃ではもう時計がなくとも大體の時刻は電車の上り下りでわかるようになりました。

じつと窓から外を眺めていると色んな小鳥が居るのが見られ、恰かも箱根あたりの温泉宿にでもくつろいでいるような感じがいたします。私はすむ家を持つことの幸福をこれ程しみじみと味わつたことがありません。この家は妻の從姉妹に世話してもらつたものです。

私達が新聞に廣告を見て

私達が新聞に廣告を見て家探しに出掛けました。外に出る度に眼をきよろ〳〵して貸家を探しました。新聞に廣告を出しましたが一つも申出がありませんでした。或る日は大井町へ、或日は田園調町へと十數軒見て廻りましたが、結局便利が悪いばかりか、すめそうにもない家ばかりでした。

或る日のこと、妻が蒲田の町へ買物に出掛けた時、踏切近くの横町の奥に二階建の雨戸の閉めてある家を發見しました。ひよつとしたらと言う感がしましたので家主を探して當つて見ると、賣家だと言う、そこで此處で何とか落城させようと夫婦でそれこそ平身低頭してやつとのこと借りることに成功しました。家主は近くにすむ洋品商でまだ若い人でした。家賃は四十圓位だつたように記憶しています。

私は其処から毎日外務省に通いました。最初情報局に行かないかと言う話がありましたので、よろしく頼むと返事をしておいたのですが、一ケ月經つて二ケ月經つても實現されません、これはおかしいなと思つた時はもう遅つたのです。課長は何もそれに付いては私には言わなくなりました。

尋ねても見ませんでしたが課長が私を入れようとした局課は當時内務省の役人の縄張りだつた所らしいのです。私はそれから事實上最後迄仕事は與えられませんでした。私はアメリカ局

私は日曜毎に貸家探しに出掛けは日曜毎に貸家探しに出掛けました。外に出る度に眼をきよろ〳〵して貸家を探しました。新聞に廣告を出しましたが一つも申出がありませんでした。或る日は大井町へ、或日は田園調町へと十數軒見て廻りましたが、結局便利が悪いばかりか、すめそうにもない家ばかりでした。

或る日のこと、妻が蒲田の町へ買物に出掛けた時、踏切近くの横町の奥に二階建の雨戸の閉めてある家を發見しました。ひよつとしたらと言う感がしましたので家主を探して當つて見ると、賣家だと言う、そこで此處で何とか落城させようと夫婦でそれこそ平身低頭してやつとのこと借りることに成功しました。家主は近くにすむ洋品商でまだ若い人でした。家賃は四十圓位だつたように記憶しています。

私は其処から毎日外務省に通いました。最初情報局に行かないかと言う話がありましたので、よろしく頼むと返事をしておいたのですが、一ケ月經つて二ケ月經つても實現されません、これはおかしいなと思つた時はもう遅つたのです。課長は何もそれに付いては私には言わなくなりました。

尋ねても見ませんでしたが課長が私を入れようとした局課は當時内務省の役人の縄張りだつた所らしいのです。私はそれから事實上最後迄仕事は與えられませんでした。私はアメリカ局第三課の課金帳と言う雇用を命ぜられました。それは毎日課員の月給を申告して

クレオソート丸【セイロ丸】

効能　水傷、食傷、腹痛、腦の異常、下痢止メ、齒痛

各地藥局でお求め下さい

發賣元　カ　ー　ザ　長　森

カピトン・フエレイラ・ダ・ローザ街一九ノD

伯剌西爾時報社

各地外交員（二）

リンス支社　電話　二二〇
郵函　三五三
主任　中村　滿志
支社員　田代　重守
同　河野　梅士
同　青柳賢二郎
同　楮本　英生

ノロエステ線
アラサツーバ　郵函六七　横溝　義光
ミランドポリス　大久保正光
バルバライゾ　大野兄弟商會
同　中村　勝盛
グワラ、ペス

プロミツソン　立石　正人
ペンナポリス　丸井ホテル
ビリグキ
バイオーラ商事株式會社
ビリグキ市　中村　忠司
サントポリス取扱　眞木　君雄
橋本　定市
グワラサイ
マツシヤード・デ・メーロ取扱人　藤原　平助
イラセマ地方取次人　岩崎　武義
スマトラ取次人　茂明
フロリーダ　國米　深志
アダマンチーナ末家　達雄
チエテ第一市街地　緒方　正義
取扱人
チエテ第二市街地　園田　又好
同第三市街地　木原喜久雄
第二アリアンサ移住地　園畑　盛吉
アンドラデーナ取扱人　土屋　三男
ラビンニヤ取扱　若林　剛
ガルサ代理人　上野　三生
ガリア代理人
鄭函一二四　前田　辰次
ドアルチーナ
鄭函一〇〇　本田　勇作
パウルー代理人　澤尾　磯七
アクードス代理人
鄭函五三　大政幸一郎
ポムペイア方面
代理人　奈良武市
オズワルド・クルース方面
パールー・アリアンサ
……◇◆◇……
バウリスタ線
グラシアノポリス
取次人　細梅　外史
……◇◆◇……
マ州カンポ・グランデ市
德原　俊雄
……○……
マリリア方面
主任　酒井政五郎
キンターナ地方
郵函二一　西　金次
ヴエラクルズ
代理人　瀧上　一夫
ルツセリア方面
代理人　ハタ　鎌吉
ポンペイア
代理人　高木喜代藏
ガルサ　郵函二六六
代理人　上野　三生
トツパン方面
代理人　仲嶺　眞祥
アンダマンチーナ郵函一五二
代理人　富永　廣
ソロカバナ更生植民地方
代理人　濱屋　秀雄
……○……
バストス一帶　郵函二七一
主任　森口　宇吉
……○……
ミナス州ベロ・オリゾンテ
取次店　野中　虎三
ミナス州ウベラーバ
野菜生產者組合

A METROPOLITANA

(ANTIGO EMPORIO TOSCANO)

Rua General Carneiro, 225/235 — São Paulo

昔のエンポリオ
トスカーノ時代から
今のア・メトロポリタナの時代迄
日本人の皆樣とは
昔からのお馴染
新新な柄に念入りに
仕立て
何處へ着て出ても
肩身の廣い品ばかり
▽男子用洋服一切
紳士用、少年用
▽御婦人用ダイヨール
▽御子樣、赤ちやん用服
▽着て着心地よく
見て愛情の湧く可愛い
洋服を御子樣に是非一着
御薦めいたします
ア・メトロポリタナ
（元エンポーリヨ・トスカーノ）
聖市ゼネラル・カルネイロ街
二二五—二三五
支店　サン・ベント街二七二

EMPRESA RAPIDO TRANS-NORPA

S. Paulo R. Luiz Gois, 1038
Tel. 7-2696, 6-1124
Londrina Hotel São Luis
R. Sergipe, 572 - Tel. 361

スピート時代!!
オーリンニヨスより
マリンガ迄で
サンパウロ＝バラナ運搬業
トランス＝ノルパ
運送會社
多少に拘らず御用に應ず

マレンゴの苗木か
苗木のマレンゴか

植付期を控へて苗木の御用命は歴史と良心が保證する『マレンゴ』の苗木を＝果樹、觀賞樹其他一般苗木＝多種類の優良苗木カタログは左記へ御一報次第御送附致します

Estabelecimentos Agricolas Marengo
Matriz: Av. Celso Garcia, 4.815 - Tel. 9-0191
Filial: Av. 9 de Julho, esq. da Rua Avanhandava, 465
Tel. 6-1542 - End. Teleg. MARUVAS - São Paulo

日本文通信は時報社内　伊藤宛

在伯沖縄縣人有志大會

一、目的　在伯縣人の親睦と沖縄救援事業の促進を計るにあり

一、期日　來る六月二十日（日曜）午後一時より

一、會場　パウラソーザ街一九三番二階

一、各支部、最寄團体及個人の提案は來る六月十日までに本會事務所に到着する樣お願ひ致します

一、案内狀は縣人の各集團地にまとめて送り適宜配付せしめますが縱令配付もれがありましてもお誘ひ合せて成可多數御出席下さる樣お願ひ致します

一、尙一般在伯同胞の御列席を歡迎致します

一九二八年五月

主催者　沖縄救援委員會

在伯沖縄縣人
有志各位

Imperial Casimira

R. Monteiro S/A

Av. Rangel Pestana, 44 (esquina da Rua 11 de Agosto)

地味好みの方も派手好きの方も弊店の上品で品の確かな產地なら必ず御氣に召します、是非一度御來店の程御待ち致して居ります

▽本店
聖市ランゲエル・ペスタナ大通四四（オンゼ・デ・アゴスト街角）
電話　二一四三八八

▽支店聖市
ジヨゼー・ボニファシオ街四三
ランゲエル・ペスタナ街一四七九
キンゼ・デ・ノベンブロ街一二
ボーア・ビスタ街一九九
サン・ベント街四四
セルソガルシア大通三四五
ダヴゼ・パウリノ街一三二
ビンテ・シンコ・ア・マルソ街五三三
パロンセ・デ・イタペリニンガ街二八一

▽サントス
ゼネラル・カマラ街七八

▽リオグアイヤーナ街一〇六

OUÇAM NA RADIO DIFUSORA
Em ondas longas - 960 Kcls.
Em ondas curtas - 49.22 metros.
todas as 3as. e Sabados as 22.30 horas
AUDIÇÕES IMPERIAL - JAPONEZA.

寒い……そして霖雨
近く迫つた寒い冬に最高級品として定評ある「ベル・トリコチネ・インペリアル」を御用意下さい、値段は一米二二〇クルゼイロス、十四色あります

「棉景氣何時まで續く？」

外國の大量購入を見越し

棉商人買占めに躍起

一アローバ六十五錦の高値

最近好轉の一路を辿つていた棉の價格はこの頃に至つて所に依つて遂に一アローバ六十五、六錦と云う驚異的高値に迄達し、多くもない棉を數人の買手が爭奪すると云う珍風景も其處此処で見受けられている程である、この嬉しい「棉景氣」が果して永續するか何うかは棉作者自身多大の關心を持つ事であり、記者は去る廿四日伯國棉業界の大御所マタラゾの中央事務所にコミツサリオ課長フランシスコ・バオリロ氏を訪問その眞相を聽いた、聖州の與地に散在した數十のマキナを電話一つで支配する同氏は多忙中をも顧みず記者を歡迎身邊へ椅子を寄せ膝突き合はせて記者の質問に答え大要次の如く語つた

實際現在の棉の値段は私共でも予期しなかつた程だ、處に依つては一アローバ六十五、六クルゼイロ拂つている者もあるが正直な話この價格は「棉花」の市場價格と平均しておらず地方の買手が勝手に自分等で作つた一種の賭博的のものと云える地方的のものと斷言出來る、そんな値段で買つて今直ぐその棉花を賣るとしたら會社側では大きな損をする、では何故多數買手が市場價格を遙かに越した値段で買占めに躍起になるかと云えば結局彼等は勿論市場價格の昂騰に對し或る程度の確信を持つてるからに外ならない、では何故彼等が市場價格好轉の可能性を何うして持つかと云えば要するに外國の買手に大きな期待を持つている事を意味するのであるが、好例は傳えられる米國や他の國の不作の如きものである、亦カロッツの公定價格も昂る見込みがあると云う原因もある樣である要するに現在の價格は對外輸出の可能性に賭けられたものであり永續性も貿易如何に懸つている尙サフラの見透しについては今年は早く終る見込みだが全州の收穫高は棉花一億八千万アローバ程度であると思う

と語つた

空前の大盛況極めた

ツパンの奉祝演藝大會

＝沖縄縣人協友會の催し＝

去る五月一日ツパン沖縄縣人協友會に於て同會主催の下に盛大な天長節奉祝演藝大會が催された、當日の奉祝大會は遙拜式、戰歿將兵の英靈に對する默禱、敬老祝賀會を終えて後舞踊指導者仲宗根清愚、比嘉賀昌、上原才五郎諸氏の懇切叮嚀なる指導の下に午前十二時より華々しく演藝會の幕を切つて落した、當日は遠くサントス、サンパウロ、アラサツーバ、ガルサ、マリリア、アラゲアスー、クワター、ルツセリア、サンタ・ローナ、オズワルド・クルース等からも觀客が蝟集し其數無慮三千人を突破、廣大な會場も全く立錐の餘地なき盛況であつた、六十有餘の演藝プログラムに出演した者の大半は第二世青年及處女でその演技振りは全く堂に入つたもので華麗な場面毎に萬雷一時に落ちるが如き拍手喝采は万場を壓し伯人觀衆にも大好評を博した

近來にない盛大な演藝大會は和氣靄々裡に翌午前二時半芽出度く終了した、尙當日の敬老祝賀會は同市警察署長夫人にマドリニヤの勞を御願ひ致し夫人の手により祝賞狀並に記念品を贈呈したが非常に老人方を喜ばせ、いづれも大滿悅の態であつた、因に記念品を贈られた六十歳以上の老人は左の七名であつた

松田トク、金城良三、當間重藏、外間善吉、久塲川清吉、永村松、仲榮眞

當日の演藝會記念寫眞

先日バイア州警官隊がリオ市ラッパ區でクロリセス・アシオリと呼ぶレシフエ市で寶石類一千コントス許りを盜んで逃走した大泥棒を遂に逮捕した、彼のポケットには五十コントス餘りの札束が現れ三十コントス余の被害者マリア・ラシードといふ貴婦人が飛行機でリオへ駈付けジョリセスを訴えようとしたがどうし？譯か起訴を斷念してしまつた、それもその筈二人の仲には古い戀の口マンスがありマリアは彼にぞつこん惚れ込み魂を奪はれてゐたと自白した

貴い經驗者

歸伯日本話

菅氏宅の應接間で

聖市に於ける邦人家具商として成功せる人に菅讓二氏の在ることは古い人なら誰れでも知る所の技術優秀な持主であるが、氏は當に家具商として斯界に名を成したのみならず、第二世即ち子供の教育に遠んだ意見を持ち、三十數年前から大正小學校の後援者として力を盡せるのみならず、日語教育には出來得るなら日本へ送つて日本で教育しての歸伯落付きを實現せしむるを効果的なりとして、今から十二年前漸く十歳に手の届いたばかりの愛子貫太君と一つ年上のフヂエ嬢とを日本に送り、前者を中學校、後者を高等女學校まで卒業せしめて頃日歸伯となつたのであるが、記者は無事安着を祝ひ旁々菅家を訪問して令孃令息に會つて見るとお兩人共揃つて立派な青年で、話されることも現代式の歯軋り好い日本語で、日系ブラヂル人とは愚へぬ程二世離れをしてゐられるには感心した、そこで記者は先づ第一に御安着を祝して後、次の事を聽いて見た

問　日本から、ズツと飛行機でした？

答　ハイ飛行機で七日目にサンパウロに着きました

問　一體飛行機は何機で、航路はどう云ふ具合に、何所をどう通つて來られた？

答　五月六日午後三時に東京ハネダ飛行場を出發同日午後六時半頃ウイク島に着陸、七時に同島出發翌七日朝未明に布哇に着きました

問　布哇着の際は何か變つたことでもなかつたですか？

答　有りました、ハワイでは稅關の役人が荷物と云ふ荷物をみんな解かせて檢べましたには閉口いたしました、會田さんから黑石社長に宛られた通信書や、高橋サノさんに託づかつた品物や其他を皆んな引掻きまわされたには困りました、それに何を訊かれても貴葉（英語）が解からず、言はれる儘にお金を拂つて濟く濟ませましたものゝ、言葉の通じないものつて本當に歯痒いものですね！

問　布哇から先きは如何でした？　何れサン・フランシスコ（桑港）と云ふ順序でしたらうが

答　ハイ、布哇は朝の八時頃離陸出發と云ふことになりましたが、此處で日が一日異つてまいりましたので一寸マゴツキましたが、其の夜の十一時十五分にサン・フランシスコに着、野中さんや其他の日本人の方々に出迎えられて一と安心いたしました

問　桑港では何所にお泊りでした、そして何日位ひ滯留でした？

答　桑港では日本旅館に泊り親戚の者の案内で諸所を見物し、つい三日滯在となり黑石社長の御親類である（之は後で聞いたのですが）野中さんにも御厄介になりましたが、野中さんは商用で日本へ行かれるので、とても忙がしい樣でした

問　桑港から先きは何う云ふ通路を飛翔されました？

答　桑港で別な飛行機に乘替へ九日の午後八時頃出發ソートレーキ・シティに立寄り、それからデンバーまで飛び、そこで又同じ會社機ではあるが別なのに乘替へシカーゴに立寄り十日に愈々ニューヨーク着となりましたが流石は世界第一の大都市其の廣大なるには驚きました、此處で今度はパンアメリカの飛行機に乘替へサン・クヂエン、ポート・オブ・スペインを經て十一日の夜中ペレン着少憩後リオに向け飛びましたが、もう、何んだか自分の家に歸つて來たやうな感じがしましたリオへ着いてから如何でしたか

問　リオへ着いてから如何でした、そこで一泊でしたか

答　イヘ、一泊どころではありません聖市へ歸宅を急ぐので、十二日の午前十時頃リオ市へ安着しましたが國際飛行場から國内飛行場へ移るので意外に時間を費し、お出迎えを受けた皆樣に悠つくり御禮も述べる間もなく、漸く午後三時のサンパウロ行き飛行時間に間に合せ、同日午後四時五十分に聖市に安着、皆さんの鄭重なる御迎へを受けましたは只だ嬉しく、涙のにじむを禁じ得ませんでしたと語り日本の進んだ教育を受け來つた聰明さを貴葉や態度に現はせしは、矢張り人間は教育だなと、記者を感嘆せしめずには措かなかつた（未完）

ほたる電燈

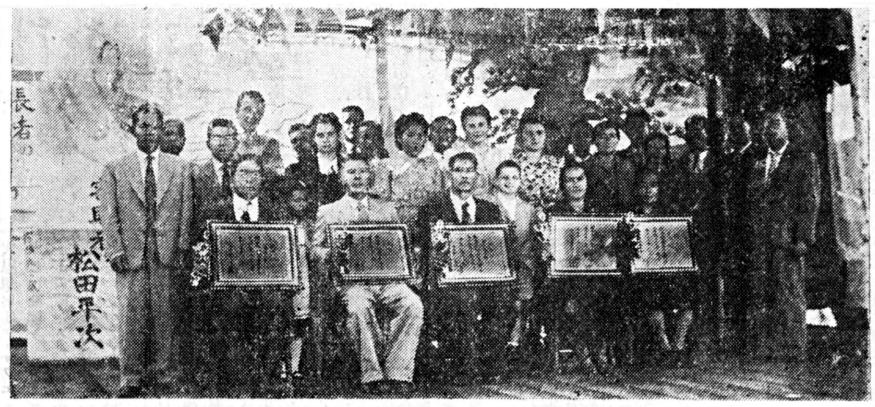

人夫長署が人婦い高央中央列後　眞寫念記會老敬催主會友協人縣繩沖ペンツ

近頃石油問題が大分八釜しくなつて各國に於ける現下の石油產出量が重要視されているが金伯には現在七十本の石油井があり正確には判らぬが一日の產出量は大體七千四百樽だと云はれる

右の他に未だ七十本の石油井があるが製油設備がないので今の處生產を始めていないが工業の發展に絶對不可缺の重要資源だけたブラヂルも近く大々的に製油に拍車をかける模樣である

◇

去る五月一日から開かれた巴里の見本市は廿三ケ國が最優秀の商品を出展しているので毎日觀客が押すなくの盛況振り、場内には市場を獲得せんとする獨乙が自慢の機械品、視器、化學品、玩具等を出品して注目を惹き十七日迄に來觀した者は總數二百四十五万人を突破している

◇

つい此の間リオ警察の手でロヨン・バチスタと呼ぶ泥棒が御用となつたが此奴餘程その道では腕があつたものと見え反物、寶石、タイプライターは云ふに及ばず、さては香水から雨傘まで五十回以上の盜みをやつて何んと一千五百コントス餘の大金を溜め込み稀に見る大金持の泥棒であつた事が判明した

◇

序いでに緣のある話をも一つ、餘り感心した話ではないが聖市の監獄は近頃非常に狹くなつて來たので何處かに增築せねばならぬと内務協議中であつたが此程漸く話が纏まり市内イボドロ街に新築する事となつた今度は罪人にも溫い手を差延べ床張りで至つて衛生的でシュペイロ迄ある至れり盡せりのモダーンな監獄を與え、もつと人道的な扱いをする事となつた、來る九月七日に新築が落成の見込み……だからと云つて罪人が殖えては困りますがなア……

◇

内容の豐富、新鮮さと頁數が多くて安價な邦人大衆雜誌のピカ一「よみもの」は號を追つて愈々好評を博しているが急激な讀者の增加に狂出氏が喜しい悲鳴を上げている

おらが村

クラシアノポリスに男女青年會誕生

目下驚異的發展を遂げつゝある奥パウリスタの寶庫クラシアノポリス郡の中心都市クラシアノポリスは交通並に行政上の要所を占める上に周圍の豊沃なる土地に惠まれ昨年末より急激なる發展振りを示しているが、去る天長節の佳日を期し入植者一同林精米所へ參集し式擧行後和やかな中に青年會並に女子青年會を組織、今後同市發展の爲奮鬪する事となつた、因に役員は選擧の結果左記の諸氏が當選した

青年會長　細梅日出太、副會長　佐藤三郎、會計兼外交　林格、產業兼運動　佐藤壽男、記錄　牧野光、顧問　林彌市、同　佐藤勇次郎、指導　細梅外史

女子青年會會長　佐藤濱子、副會長　牧野日女子、林容子、同　富水二女子、會計　牧野マリア、顧問

人は何に一番鬼力を感ずるか

＝女の眼、男の禮儀など＝

最近パリーの一新聞が「私は何に對し一番魅力を感ずるか」と云う題の下に科學藝界の諸名士達に對し意見を求めたところ大體次の如き回答が集つた

◇イレネネ・ミロフスキー（女史（作家））＝男ではやはり博識と禮儀、特に風滑な正しい禮儀、何故なら男子の禮儀は單にその人の教養と文明の程度を示すばかりでなく、感覺の鋭鈍愼重賢明さ德の程度を現はすから

◇アンドレー・デ・フオキエール（評論家）＝女では眼だと思う、眼にこそ本當の精神の反映があると思う

僕は生々として甘い和やかな瞳に恍惚として惚れ込むが餘り强く鋭く輝く瞳には何か恐ろしい感じがして身をひく事が多い

◇ウユリエッテ・クーブレ（辯護士）＝「眼」男でも女でも又は動物でも……私はすぐこの人はどんな氣持で私を見ているのだろう、と考えることが常であるからそれを察するのにはやはり眼を見る

◇ジエアン・レネトール（詩人）＝女では化粧、塗り過ぎた女ほど美がないものは少ない、僕は眞實を愛し僞裝を好まない、だからスポーツ的な自然美に魅力を感ずる

◇エルヴィレ・ボベスコ（女優）＝男の方の靴ー、靴下はその人の一切をあらはしている

◇アマル兄弟（舞踊家）＝女の結婚指輪これ程魅力のあるものはない

◇ウレー博士（心理學者）＝私が一番魅力を感ずるものは人の心の庭から溢れ出る「シンパチーア」である

洞窟の猫男

リオのブライア・ベルメーリヤの石洞の中に約七年間の長い月日を大猫と一緒に住まつてゐたといふシネマのターザンならぬ山男？　がつい先日發見されリオつ子の話題にハナを咲かせた、ゴヤス州生れのセバスチョンヂーアス・ゴーメスと呼ぶ青年（三三）が話題の主人公で石洞生活をどうした理由ではじめたかを聞いて見たところ彼は各州を流浪した擧句轉々と職を變へ遂にリオ市へ落着いてホテルの給仕となつたのが七年前で其當時の被使用人は誰でも衛生手帳が必要であつたので彼も手帳を取りに役場へ行つたが結核病だと云はれて手帳を貰へなかつた事から嫌氣が差しはじめ何時も大きな魅力を持つ海に憧れて海濱へと來た時舗道の人間生活から逃れて石洞生活を送る決心をしたのだと云ふ、衛生手帳から逃げた彼は七年間猫四匹犬六匹に獸の子七匹と一緒にすんでゐる中すつかり孤獨な山男生活が好きになりしみ〴〵幸福を感じてゐた？　のだそうだが今度計らずも忘れてゐた人間社會に見付かつたので殘念でもあるといふ？　石洞の中で岩に碎ける波の音を聞き夕べに煌めく星を眺めては無邪氣な大猫と暮した生活の方が餘程樂しかつたと云ふから彼も一廉の詩人らしい境地を味はつてゐた譯である

京大の山本博士が

動く義眼完成

京都大學教授山本博士は動く義眼を完成したが、近く東京慈惠醫大眼科で實驗を公開することになつた

新義眼は上下左右自由自在に動かすことが出來る精巧なもので、費用も千五百圓位であるとお

突發する戀

ウナムーノ作

（四）

彼女は顔を右手で支へたどうも眩暈がしてゐるらしかつた。アナスタシオは其の時、食堂内に來女以外のものは何も見えないで（食堂内の他の者の姿は彼の目には最早見えなくなつてゐた）顔へ乍ら立上つて彼女に近づいて行つた。そして干乾びた、喉が渴いたやうな、息のつまつたやうな顔へ聲で、殆んど耳に口をあてゝ彼女にきゝやいた。

――とうございました。お加減でもお悪いのですか？

――いゝえ、何でもございません、何でもございません……有難うございます。

――どれ……――彼は付加けへた。そして打ち顔える手で、脈を取るために彼女の手首を握つた。

その時、一方から他方へ火の流れが通じた。二人はお互に熱氣を感じた。二人とも頬が燃えた。

――貴方は熱があります よ……――彼は口籠り乍ら殆んど聞き取れぬやうな聲で言つた。

――熱は……貴方のせいです わ！　――彼は死の彼方のあの世から來たかと思はれるやうな聲で言つた。

アナスタシオは腰を下ろさねばならなかつた。乱打してゐる心臓の重みで兩膝が己づと折れたのだ。

――こんな答態で出發するのはちと無理ですよ――彼は機械的に言つた。

――さうですわね、ちゃ私留りますわ。

――私達二人とも留りませう――彼もつけ加へた。

――さうですね、ちゃ、私達は留ることにしませう私は今に貴方にお話し致しませう、何もかも貴方にお話ししてしまひますわ――と、女はつけ加へた。

彼等は各自の旅行鞄を取り上げ、馬車を雇つて、聯から五キロメートルの距離にあるアルヤダの町へ進んで行つた。馬車の中では、對ひ合つて座を占め、膝と膝とを互に觸れ合はせ、互に視線を交へ乍ら女はアナスタシオの手を取つた。そして彼女の身の上話を物語つて行つた。それはアナスタシオの身の上と同じであつた。全然同じであつた彼女も又、戀を求めて旅行してゐたのであつた。彼女も又、戀ゃんでいふものは生の倦怠を誤魔化すための飛んでもない作りごとであらうと思つてゐたのだつた

彼等は互に打ち明けて話し合つた。すると、打ち明けるに從つて、二人の心は靜まつて行つた。始めのあの恐ろしい胸騒ぎの後には或る恐るべき安靜、消滅とでも言ひたいやうな或るものが彼等の魂の中に生れた生れて來る以前からお互に常に知り合つてゐたやうな氣がした。が、同時に、すべての過去が彼等の記憶から消え失せた。二人は時間を超過して永久の現在を享樂してゐた。

鮮魚問屋
藤井五一
アゼベード・ソドレ街一五二サントス

Dr. A. Ramos Costa
分析並に細菌檢査所
姙娠反應試驗、自家製作（ワクチン・ボルヒ・ヒ）
應（梅毒）膏、血液（ワツセルマン）
尿、腦脊髓液諸一般檢査
ドトール・アラウジョ・コスタ
ロ・デ・アブリル四六八番市クリツタ

農に出ては鋤鍬
家に居ては時報

NOTICIAS DO BRASIL

Diretor-Interino e Proprietario: SEISAKU KUROISHI

Fundado em 1917 | Redação, Administração e Oficina: Rua Caramurú, 63 — Telefone, 2-2837 — Caixa Postal, 3730 — São Paulo | N.º 2.723

ANO XXXI | SÃO PAULO, 26 DE MAIO DE 1948 | Circula às Segundas, Quartas e Sextas

No dia 7 de Setembro Gal. Perón Visitará o Brasil

ESPERADA TAMBEM UMA REPRESENTAÇÃO DO EXÉRCITO ARGENTINO

RIO, 23 — Sobre a visita do presidente Perón ao Brasil, "A Manhã" diz poder antecipar alguns detalhes da mesma: "O general Perón, tendo aceitado o convite, fixou-o para o dia 7 de setembro próximo, data consagrada às comemorações de nossa Independência política. Mas não virá só o chefe da nação vizinha. Alem das autoridades civis e militares que o acompanharão, virá uma representação do exército argentino, que participará do desfile juntamente com as nossas tropas".

Novamente operado o "homem-avestruz"

Rio, 20 — É muito conhecido no Rio assim como em outros Estados, o "homem-avestruz", que outro não é senão o pardo Clésio Lemos de Oliveira que ganha a vida fazendo exibições públicas, engulindo pedaços de vidros, laminas, pregos, etc. Em Niterói, como em Campos e mais recentemente na Capital mineira, Clesio foi hospitalizado e submetido a intervenções cirúrgicas que lhe salvaram, a tempo, a vida. Agora, tendo viajado para outros "mercados", exibia-se em Recife, com sucesso, até que foi obrigado ontem a internar-se num hospital, tal o acumulo de objetos estranhos em seu estomago. E vai ser novamente operado. . .

Paralisada a Fábrica Nacional de Aviões

Rio, 22 — Noticiam de Belo Horizonte que a Fábrica Nacional de Aviões, fundada em Lagoa Santa, tendo produzido 40 aparelhos, cerrou os portões, paralisando todas as suas atividades, em virtude de uma pendência judiciária que perdura até hoje, sem solução. Lamentando o acontecimento, o govêrno da República sugerirá as necessárias providências para a reabertura do estabelecimento.

O novo acordo anglo-brasileiro

LONDRES, 22 (R.) — Segundo um despacho publicado hoje pelo "Times", os círculos bem informados do Rio de Janeiro acreditam que as previsões do novo acordo anglo-brasileiro para a libertação dos saldos brasileiros de esterlinos não implicam em qualquer modificação no atual processo brasileiro de "resgatar" os títulos brasileiros em esterlinos, comprando-se no mercado aberto.

O correspondente do "Times do Rio de Janeiro" acrescenta: "As mesmas fontes salientam que o acordo não menciona especificamente quaisquer ferrovias ou serviços públicos de propriedade britânica, que não foram fixados no acordo quaisquer importâncias para sua expropriação e que os arranjos nesse sentido são assuntos que exigem discussão entre o governo brasileiro e as empresas interessadas".

幕末秘史 落花の夢 (72)

前田曙山

忠臣の横死 (二)

彼に不覺の重傷を負はしたのは、粂三郷の女だつたのだ。

佐伯都筑の兩氏を殺害して、公儀の密書を奪つた粂三郷の女は、勤王方の間者で、公儀方のみを苦しめるものと、誰も彼も信じて居たのだが、偶ま勤王方に寢返りを打つて、少將の腹心たる堀口を殺害し、少將の手足をもぐに至つては、粂三郷の眞の目的といふものが全く解せぬ事になつて來た。然も堀口は鬼侍と言はれ、少將の影身に添ふ忠臣其の人を少將のお住居において眞書中殺害し去るとは如何なる手段を用ひたるとか。殆んど想像もつかぬ奇蹟である。

物に動ぜぬ少將の瑠璃の眼に、不安の動搖が漂よひ玄妙芳醇の滑らかな胸には怪奇の疑ひが込み上げて來た。堀口程の侍が容易く女に殺された事は、佐伯都筑の兩士が殺害された以上に不思議な現象でなくばならぬ。

「其女を其方は見たのぢやな」

手負は默つて首肯くばかりである。然し夫が見知りの人ならば、堀口が名を言はねばならぬのだ。

『御油斷なされますな。御大切な品々を。さうして御前樣は御國の礎。と氣力を勵まして此所まで言つた。

少將は殘らず引出しを拔き出して見た。すると二重張の板が半分外れ、秘密の機關が無惨に露出してゐる少將はハツと思つた。さうして慌しく其前張の板を取外して見たが、中には有るべき筈のものがない。少將の美しい顏には、悽愴たる鬼氣が漲り、悲憤の閃きが慘として輝いた。

『行られたのだ』といふ痛憤の氣が、ドキリと浪打つ。

『其粂三郷の女と言ふのが堀口を殺した上、用箪笥の秘密を奪つて行つたのである。若し公儀の隱密ならば堀口を殺さう筈もなく、秘密が手に入れば、先刻のやうな手ぬるい事でなく、鷹を無惨に召捕らねばならぬ。

『御油斷なされますな。御大切な品々を。さうして御前樣は御國の礎。と氣力を勵まして此所まで言つた。

少將は殘らず引出しを拔き出して見た。すると二重張の板が半分外れ、秘密の機關が無惨に露出してゐる少將はハツと思つた。さうして慌しく其前張の板を取外して見たが、中には有るべき筈のものがない。少將の美しい顏には、悽愴たる鬼氣が漲り、悲憤の閃きが慘として輝いた。

『行られたのだ』といふ痛憤の氣が、ドキリと浪打つ。

『其粂三郷の女と言ふのが堀口を殺した上、用箪笥の秘密を奪つて行つたのである。若し公儀の隱密ならば堀口を殺さう筈もなく、秘密が手に入れば、先刻のやうな手ぬるい事でなく、鷹を無惨に召捕らねばならぬ。

彼女は自分の名によつて、粂三郷の女が少將を訴人したとは夢にも知らないのだ。

『其方と仲惡の堀口が、誠に不慮の事にあつたぞよ』と、少將は力無く投げるやうに言つた。

『妾も何つて誠に吃驚したので御座います。夫でも御前樣に御怪我がおわり遊ばしませぬので、妾は安心致しました』

少將は其顏を慈とらしく見詰めた。

『いや危く怪我をしさうであつた』

『マアお浮雲い、どう遊ばしまして』

『其方のお蔭ぢや』と、につこりする。

『何で御座います』

お絹は急に心配になり出した。

のに打つ悲憤

股肱の臣を失つた悲しみはお絹の見舞によつて忽ち冴々と輝いまさつた。少將の胸中には忠臣の慘死のみ非ずして、大切のある物を奪ひ去られた怨みが、綿々として盡きる事が無い、それを察してゐるお絹は、そゞろに少將の思召を忍んで恐れ多い事に涙ぐんだ。

『これお絹、其方はよう麿を訴へ致し呉れたな。其方のお蔭で之へ捕方が參つたり、又堀口を殺したのぢやぞ』

口には怨みを仄めかすけれども、少將はやさしい微笑を浮べて居た。

『アレ飛んでも無い事』

お絹は血が逆まに飛び廻る程慌てた。

『ですから御前樣、妾はどう致してよろしいか解りません』

お絹は眞顏になつて、火よりも熱くはてるのを禁じ得なかつた。折角少將の御氣嫌を取り結び得たのに、何者かゞ水を差して、甘い蜜を薄くかきまはしたのではないか。

知識十秒

世界中には數百の言語と訛があるが大體アジアに九百歐洲に六百アフリカに二百七十五アメリカ諸國に一千六百の割合となつてゐる

◆ 油繪を創始した人はフランメンガ學校のジャン・ヴアンエイチ畫伯である

◆ スコットランドで造られるウイスキーの商標は約二千もあり殆んど輸出品であるが最大の消費國は米國である

◆ 一昨年亡くなつた世界的大思想家H・G・ウエルズの父親は英國ケント・ブロムレーの單なる地味な小賣商店主であり母親は若い時腰の底い女中でしかなかつた

◆ 東洋の或る國々では家の裝飾品とか壁額とか四季によつて場所を變へる習慣がある、或る地方ではそれが家庭内の吉凶事に非常に大きな意義があるといふ、例へば誕生、結婚、死亡などを左右するものだと云はれる

◆ 世界で一番初めに生れた農學校はスイスのホルライルに一七九七年に建築された

聖市一般市況

◇ 珈琲 (靜)

四級品サントス (十キロ)	八九、〇〇
◇ 棉花 (靜)	
五級品現物 (十五キロ)	一八七、〇〇

◇ 雜穀

●米 (弱)	
アマレロン極上	二四〇—二四五
〃 上	二三〇—二三五
〃 中	二二〇—二二五
〃	—
アグリナ極上	二二〇—二二五
〃 特	二一〇—二一五
〃 上	二〇〇—二〇五
〃 中	一四五—一五〇
メイア米	二五—二八
キレラ	
●ミーリョ (弱)	
アマレリンニョ	七二〇〇—七三〇〇
アマレーロ	七〇〇—八〇〇
●小豆 (不動)	
ブーロ (五十キロ)	三一二
混入 十%	二九一
混入 二十%	二七〇
●バタタ (靜)	
アマレラ特二一〇—二一〇	
〃 一等 一六五—一七〇	
●フエジョン (弱)	
ビッコ・オーロ	二三〇—二三〇
ブランコ	二二五—二四〇
ムラチンニョ	二二〇—二二〇
●アーリョ (靜)	
國產 一等	五—五、五
〃 二等	四—四、五
●セボーラ (弱)	
ペーラ (四十五キロ)	二一〇—二一〇
●マンヂオカ粉	
州產 (五十キロ) 一等	—
●アルファファ (靜)	
州產 (一キロ) 特	一、〇〇—一、一〇
●マモナ (弱)	
モウーダ (一キロ)	二、一—二、二
メーサア	—
●アメンドイン (靜)	
タツー 極上 (五十キロ)	六六—六七
〃 特	六六—六七
〃 上	六四—六五
〃	
◇其の他	
●バニナ	
ラヂタ入 (一キロ)	二〇、〇〇
●砂糖 (靜) (六〇キロ)	
レフイナード	一八四、六〇
モイード・ブランコ	一六六、七〇
クリスタール	一六一、六〇
フオーリヤ・ダ・マニヤン紙	

五月廿五日調

REVENDEDOR CAMINHÕES "REO"

Heisuke Shinsato

RUA MARECHAL DEODORO, 249 - C. P. 215 - ARAÇATUBA - N. O. B. - TEL. 118

REO

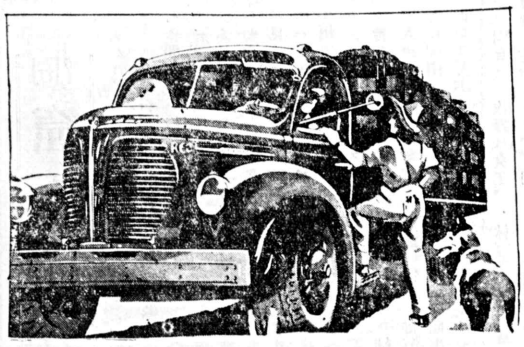

世界で一番古い歴史を持ち

現在カミニオン界の王座

堅牢無比のレーオ號

△現在運輸界の尖端を行くレーオ號!!
△論より證據現在使用者の好評絶大!
△永年の使用に耐え驚く可き經濟的なレーオ號!!
△長距離重量に耐える事絶對に他の車の追從を許さず
△部分品は常に在庫豊富
△四噸積以上三十五噸積まで各種あります
△修繕は全責任を以て特別優先待遇します
△價格は絶對に公定相場にて即時お渡しいたします
△月賦販賣の御相談にも應じます

奥ノロエステ線レーオ號總代理店

新里平助

アラサツーバ市マレシャル・デオドロ街二四九番 郵箱二一五 電話一一八

商人及農家へ

アラメ・リーゾ

ファアルバード

格安にて發賣中

紙、繩類、文房具、金物類、農具類、苛性曹達、其の他雜貨類一切御仕入になる前に先づ當店の値段表を御求め下さい

Grande Fabrica de Tamancos - Rua Paula Souza, 396 Tel. 4-8603 - S. Paulo

支配人 稲葉有明

卸小賣

サルチシヤ、モルメンデーラ、サラメ、ハム、鑵詰類

品質優良 薄利多賣 顧客本位

聖市中央市場

ルアEバラツカ十五、十七

郵函 五四〇二

電話 三—五四七九

RELOJOARIA Cruzeiro

時計なら矢張り此所に限るクルゼイロ時計店

モヂ・ダス・クルーゼス市 R. Dr. Deodato 285 Tel. 936

M. UESUGUI

P. Iguatemy Martins, 84

SANTOS

鮮魚

生産者より消費者へ

發送部 サントス市プラサ・イグアテミー・マルチンス八四 上杉政廣

魚業部 サントス市ポンタ・デ・プライア

Continental

日本コロンビア 蓄音機株式會社製原盤 …(第八回)… コンチネンタル・レコード

映畫說明

人妻 椿 泉 (四枚續き) 詩郎

曲 追分時雨 (二枚續き)

浪 (追分節入) 酒井雲

(映畫主題歌) 別れ路の歌 露島昇

流行歌 母の歌 コロンビア

流行歌 戀の初春 櫻井健二

雪のふるさと 赤坂百太郎

月の夜船 露島昇

雪降る窓邊 高峰三枝子

流行歌 仰ぎ大空 中島けい子

童謠 みんな仲よく 飯田・今泉

月を追うて湖くが如き好評

各地弊店取次店にて御試聽下さい

聖市 羽瀬商店

日本情緒豊かな

御座敷、庭園

料亭 青柳

聖市バルケ・ジャバクアラ