TRI-SEMANAL No. 2640 São Paulo, 13 de Outubro de 1947 **NOTICIAS DO BRASIL** Redação e Administração - Rua Caramurú, 63. Caixa, 3730

伯剌西爾時報

發行所 伯剌西爾時報社 聖市カラムル街六三 郵函三七三〇
社長 黒石清作
購讀料 一ヶ年 百四十クルゼイロス 半ヶ年 百二十クルゼイロス 一部 二クルゼイロス

火花世界に散る思想戰展開

世界二分へ尖鋭ばく進 對立讓らぬ自由共產兩陣營

ソ・宣傳濫用 却つて信用失墜

【リスボン電】「世界は今史上最重大の大分岐點に立つてゐる 即ち共產主義か自由かの道あるのみである、我等は自由の道を歩む事に努めなければならぬ」と歐洲廿四ヶ國を歷訪して當市に到着した米國下院議員カール・ムンヅ氏が右の樣に見解を端的に發表した「歷訪した各國で最も我々が關心を持つた事は各國政府獨特の型ではなくその主義と國際關係の基礎方針であつた」と語り、東歐諸國にはロシアの宣傳にも拘らず國民には反米氣分は殆んど見られない、ロシアは宣傳を濫用し過ぎて結局信用を失つてゐる狀態である、ロシアがその惡意を以て宣傳するなら歐洲の輿論を支配出來る處か寧ろ各國へ紊亂化するが如き結果を招來しよう、私は歐米兩大陸間の智的交換を盛んにする樣米國議會へ提議したいと思つてゐる」過日米國議員團がソ聯へ入國を拒否されたのは我々の不可解とする處だ、ロシアが飽まで氣儘な否認權を行使する積りならば我々はロシア並に衞星國家群の國聯脫退を望む位だ、と述べたスペインの實情に付いての感想を質問されたが同國民は東歐諸國民より餘程食物も良く衣類も充分だそれ以外のスペインに關する事は此際言明を避けたい、スペインでは農工機械不足しゐるため平常の生產が得られないと述べて後葡國首相サラザール氏と長時間に亘る會談の内容に關しては一切言明を避けた

ユーゴー外交官 "南米で暗躍" 米高官指摘

【ワシントン電】ブラジル、チリー、メキシコ、アルゼンチンに在るユーゴ・國全外交官はソ聯外交官と緊密な連絡を保ち共產黨活動の中樞をなしてゐる、と米國政府一高官がユ國外交官の暗躍を指摘した、亞國智利兩政府は反共陣營を强化するため水も漏らさぬ協力關係を結ぶ事となつた

駐南米諸國 ソ大使總引揚げか

【ブエノス電】傳へる處によればソ聯邦は南米の全ソ聯大使を引揚げる意向であると云はれる、右の措置はペトロポリス汎米會議の際締結された西半球防衞協定の結果だとされてゐるが、近日中にソ聯邦は南米に唯外交事務擔當者のみを駐在せしめる模樣で、ソ政府の態度は南米大陸との關係を憂慮する結果からだと見られてゐる

米は"帝國主義者" モスコーラヂオ放送

【モスコー電】「米國は戰爭終結後全世界の中產階級を支配せんと目論みデモクラシーに反する世界運動の音頭を取つてゐる」と當市のラヂオが帝國主義者は米國なりと論難の一矢を放つた

チト元帥 コミンテルン再生讚ふ

【ロンドン電】ポーランドとチエッコスロバキヤ兩國の社會党が共產黨と合併の交渉が開始された事は歐洲「コミンテルン」再生結果第一の現れと見られてゐる右はロシアにより開始された運動か更に一歩前進したもので東洋と西洋を尙一層分離させるものだと觀測されてゐる、ユーゴ國首相チト元帥は過日ワルソー共產黨會議の席上公然と「コミンテルン」の再生を謳歌する演說を行ひ注目を惹いた然しポーランド、チエッコハンガリー三國社會黨員は共產黨と合併する決議を行つた指導者の態度を駁擊した、一方ホーナー墺國共產黨議員はウイーンの會合にて九ヶ國共產黨の國際情報局創設は絕對にコミンテルンの再興を意味するものでない、然し今回の國際組織誕生は世界の勞働階級から大歡迎されたことは否定出來ない」と述べた

別に問題でない "ソ聯の惡口" ツ大統領語る

【ワシントン電】ツルマン大統領は九日記者團を引見初めて新國際共產黨に言及所謂コミンテルンの再生は米國の對歐援助を何等阻害するものでないと語り、米國が望むものは恒久の平和と世界の繁榮であつて米國は絕對に他國の領土侵略及經濟を自由にする意圖は毛頭無い、最近ソ聯新聞が余とヒツトラーを比較して同類だと評し非難されたがこれは別に驚く程のものでなく米國でも大統領選擧戰にはそれ位の惡口は云ふだらうと述べた

"英米野望"に大障壁 『プラウダ社說』ラヂオ放送

【ロンドン電】「ベルグラード國際共產黨情報局創設は新しい白ソ戰爭、即ち歐洲社會主義撲滅を期する戰爭を開始したものである」と英國勞働党事務總長モルガン・フイリツプス氏がブリトン市で言明、恐らく共產黨は東部歐洲の社會民主黨の完全撲滅を目指して全力を傾倒するであらう、歐洲が實質的に二大對立陣營に分れたと發表するモスコーの觀察を悲しむものであると附言した、モスコーラヂオは今回の歐洲九ヶ國々際共產黨情報局誕生は決して往年のコミンテルン再生ではない、チャーチル型の戰爭宣傳者は往年のコミンテルン再生が『退歩』を意味し前進ない事を理解し得ないのだ、歐洲各國を奴隷化せんとする英米帝國主義國家群と雖も資本主義の地位が總體的に弱化した事は認めざるを得ない、ソ聯邦及新デモクラシー國家群は英米の帝國主義的野望達成最大の障碍物となつたのである、と『プラウダ』紙の社說をその儘放送して英米兩國家群の野望を糾彈した

ユ外交官罷業煽動? 智・ユ兩國々交險惡

【サンチヤゴ電】智利南部鑛夫の罷業はユーゴースラビア外交官が煽動して共產黨を使ソウして惹起したものであるとの理由でユーゴー國外交官二名が智利から放逐された事件は俄然智、ユ兩國關係に險惡な空氣を醸らすに至り智利は國交斷絕の擧に出ずるであらうと迄傳へられてゐる、全國の

日本書籍並雜誌輸入商
平和堂書店
聖市セー街二十一番 電話三一五八六五 中央メルカード近く

亞國マーシャル案 先づ三國援助

【ロンドン電】用務を帶びて歸國再び歸任した駐米亞國大使イヴアニスセヴイチ氏は亞國は現在チリー、ウルグワイ、ボリビヤ三國へペロン大統領の作成せる『亞國のマーシャル案』に基き援助を行つてゐる旨言明したが詳しい事には觸れなかつた、『亞國マーシャル案』と稱する廣範圍な南米諸國援助案を樹立した旨發表今後右三國以外に何如なる國が援助を受けるかに付いては一切言明を避けた

米對歐援助遲延 "ソの太西洋進出"促進 米下院財政委員警告

【ベルリン電】當市に滯在中の米國下院財政委員會員イブレット・ダークセン氏はルール及他の獨乙各地を訪問して後得た結論として「ソ聯の西進政策」を阻止するため米國特別臨時議會を召集して米國の對歐援助案を承認する必要を强調した、米國は今世界史上空前の重大な勝負事を行はんとしてゐる、若し米國が對獨對歐援助を即時敢行せざればソ聯が太西洋へ向つて前進する事を早める結果を招來しよう、と警告した

炭田地帶は共產黨に煽動される罷業鑛大が暴動化するに至つたので軍隊が派遣され全の戰時狀態の如き觀を呈してゐる

"國庫破產に瀕す" 英財政惡化の一途

【ロンドン電】英國の財政狀態は益々惡化して行くと九日の當市諸新聞が次の樣な論評を掲載した「英國は米國に三千萬ポンドの金を再び渡す事になつた米國側ではその金を『クイーン・メリー及クイーン・エリザベス』二船によつて輸送される必要があると發表してゐる」右に關しヒュー・ダルトン藏相は「金の引渡しは危急を告げる信號である、この財政困難な際に南阿聯邦が八千万ポンドの金を貸して吳れた事は相互扶助精神の現れとして實に嬉しい、三週間前に二千万ポンドの金を第一回分として渡したが來年三月頃は多分解決し難い事態になるかも知れぬ、若しポンド貨が世界の貨幣として姿を消せば英國の將來と大部分の人類は悲慘なものであらう」と述べた、英國政府は使用出來る弗貨を消費し盡したので貯藏黄金を使用し始めたため恐らく來年三月迄英國々庫は破產するであらうと財界筋で觀測してゐる

國聯總會 …米ソ對立の見透し…

"戰爭"だけは御免蒙る だが"思想反流"は不變 (一)

フラシング・ミードウスに於ける國聯總會の初期か非常に重大視されてゐたが幸か不幸か吾々はその重大性を傳へられる程に誇大强調出來ないし乃至はそうするに忍びない、何故なら、多くの他の會議に於ける場合勿論政治的意見の對立に依り甲論乙駁の結果は相互の激昂を來し時の成行き次第に依つては取つくみ合の腕力沙汰まで演ずるに至り滅茶苦茶の最惡事態を招來する事もあるが國聯の場合特に米ソの場合は斯る狂氣的事態は先づないと見て差支ないからである、所謂米ブロックにせよソ聯ブロックにせよ亦米ソ兩國自身にせよ正直な處戰爭は眞平御免だと云ふのが僞らぬ實狀である 然るに右盟主達は衞星國を一歩々々戰爭に導いて行かんとしていると聲がある がこれも全く否定出來ぬ事でもない、マーシャル長官は既に何等かの方法で必ず拒否權使用は制限して見せると云ふ態度を明示してをりビシンスキーは飽迄も拒否權の自由使用を强調している、亦誰でも英佛代表ビドールとマタ・ネイル兩氏の演說を細かに吟味して見れば兩國政府は最早米政策から全然獨立した獨自の政策を樹てゝ行く事も不可能だと云ふ事實が認識出來る兩國は何れも不幸な立場を慨歎しているが飢と寒さに歐洲工業の存亡が左右されんとしている折柄兩國の憂いの多い事も亦無理ない話で米國から手を切れない理由も其處にある ワシントンはソ聯が愈々帝國主義的進出政策を執つて來た事を確認したがそれと同時に亦此處當分は如何なる事があつても、ソ聯は戰爭を始めるだけの準備がないと云ふ事も明瞭に判斷し得た、處で米はソ聯を引込ませるには今が一番適當な時期だと氣がついているから持前の資力を利用して同志政府を增し緊密と調和に努めているがソ聯ブロック内の諸國は極力之を敬遠し反對に左翼に余り好感を持たない例へばデ・ガスペリ内閣に對しては万全の協力を惜しまない態度であるが既に對伊講和が成立して批准する處まで來て米が條約文の改訂を提案したのもこの理由に他ならない

ア・リ兩國 インドネシア共和國承認

【バタビヤ電】アフガニスタン、リバノ兩國は十一日公式にインドネシア共和國を承認した

"警察改革法案" 近く議會提出の運び

【東京ラヂオ】十一日首相官邸に於て木村、片山、鈴木の各相集り警察改革法案に付協議行つたが本法案は警察制度を根本的に改革するもので來る廿日頃議會提出の豫定である

"聖地和戰の鍵" アラビア聯盟會議開く

【ベイルート電】パレスチナの平和と戰爭の鍵は當市附近のアレイ市で近く開催されるアラビア聯盟の重大會議によつて決するものと見られ會議は極秘に附され新聞記者は入場を禁止された

アイゼンアワー將軍 米陸軍參謀總長辭職 後任カール・スパーツ將軍

ア將軍

【ワシントン電】陸軍參謀總長アイゼンアワー將軍は米國空軍司令官カール・スパーツ將軍と更迭される筈である、と政府筋から發表した、尙傳へる處によればツルマン大統領及ソオレスタール國防長官は右の任命を既に承認したと傳へられてゐる スパーツ將軍が若し陸軍參謀總長に就任すれば空軍司令官後任にバンデンバーグ將軍が有力視されてゐる

共和民主兩黨は好戰的 平和的第三黨結成準備 ウォーレス氏聲明

【ニユーヨーク電】米國の傳統的二大政黨、共和党民主黨が戰爭に共鳴する政黨である事が立證されたので平和の第三黨を組織する決意をしてゐるとヘンリー・ウォーレス氏がニユーヘーブン市で聲明した

獨から"占領軍引揚げ" モロトフ氏提案せん

【東京ラヂオ】來月倫敦で開かれる四ヶ國外相會議にはモロトフソ聯外相も出席獨乙から可及的早く占領軍引揚げが提案されるものと見られるが勿論聯合軍(ソ聯軍も含む)全部の撤退を意味するものである

伊豆半島沖 颱風現る

【東京ラヂオ】伊豆半島距る百三十八哩沖合に颱風現れ秒速十米で南方へ向ひつゝあり東北奧羽地方は降雨が多いと東京中央氣象臺では發表した

マ案失敗 歐洲の獨立自由の終末招來 米上院外交委員長言明

【ワシントン電】ソ聯言論界の猛攻擊を一身に浴びて米國下院外交委員長チャールス・イートン氏は歐洲問題に言及現在は行動だけが要求され無用な議論に時を過ごす事は許されない、佛伊兩國は十二月に冬の寒さで凍死する者を防ぐための燃料が買へない程の慘狀にある事が事實ならば我々はそれ以前に何事かをせねばならぬ、ロシアが歐洲を支配せんと總ゆる努力を拂つてゐるのだからマーシャル案は米國唯一の望みである歐洲を救ふために鬪ふか過失によつてそれを失ふかを選ぶ事は要らない、我々は歐洲の重大危局を隱す事は出來ないのだ、ツルマン主義とマーシャル案を前進させなければならぬと强硬な態度で兩案の實施を促した歸國の途にあるビドール佛國外相は若しマーシャル案が万一失敗すれば歐洲の自由と獨立の終りを意味する事とならうと新聞界に言明した

日獨經濟復興 "世界平和"の要素 米國務次官語る

【東京ラヂオ】支那視察終へ最近歸米したクレザー米國務次官は記者團と會見日本と獨乙の經濟復興は世界平和確立に必要缺くべからざるものである、日本は食糧資材等の輸入されるものが多いが輸出も增加しつゝあり、最近目醒ましく躍進始めた工業復興は輸出に拍車をかけられるであらうと語つた

アルゼンチン 始めて"日本へ輸出" 先づ五千噸物資發送

【倫敦BBC】アルゼンチンでは今回始めて日本へ食糧品其他を輸出することになり、先づ來週水曜日五千噸の物資が橫濱向け發送される

◉尋人

遠山アビリオ(十八歲)

八月下旬より行方不明右御存知の方は御手數乍ら左記へ御通知願ひ上げます

パウリスタ線ルツセリア町(ピアトッパン) 郵函 二九六

父 遠山與左衞門

新年特輯號發刊謹告

謹啓 各位益々御淸祥奉慶賀候 陳者本年も追々年末に差掛り新たなる年に新たなる施設を爲さざるべからざる事に相成候が此の場合ひ後を振返つて時の流れを眺め候得ば其速きこと白駒の隙を過ぎるが如く相見へ候裡にも本年の經過速度の早きこと一瞬一過一足飛びの感なくんばあらず候 是れと云ふも世界大戰の打擊は餘りにも大に且つ終戰後の暗中模索は在伯邦人をして落付いて考ふる餘地を與へ得なかつたにも據らうが夫れよりも更に大なる問題は前記と正反對たる新年に姿を現はす處の太平洋講和會議が吾人の希望を驅立てて躍進へと氣を焦せらせし事自體が時間を超越せしめし原因と存じ申候 兎に角來る新年即ち昭和廿三年は講和會議の蓋開きに據り長く鎖されし憂悶不快の空氣が一掃され暗中模索を續けし在伯邦人の立場も明朗化する事と相成可申候に就しは我等は此機會を捉へて世界發展の更新期と定め我等の鍛へ來つた物神融合の文化創設に更に一段の磨きを掛け斷然世界恒久平和に寄與するの擧に出づるを最も有意義なりと存じ候 而して此處に念を藏する弊社は我等に取り最も大切なる更始一新の新年を迎ふるに當り來る正月元旦には恒例に基き紙數增大內容豐富にして且つ有益なる新年特輯號を發行し廣く之を多方面に配付し以て在伯邦人の根强き發展振りを表明する事に致候間各位に於かせられても弊社の意の存する處を御酌取りの上御事業の繁榮狀態御發表の社會的御見地から昭和廿三年の『時報新年特輯號』に世界再建第一步の大廣告御掲載被成下度切に奉懇願候 敬具

追て遠隔の地より御郵送の廣告御原稿確實入手の爲め特輯號廣告原稿締切期日を十二月五日と定め候間成るべく早目に御廣告の大いさに御原稿を添へ御申込み下され度奉願上候

伯剌西爾時報社

在伯同胞諸彥各位

尙ほ『新年特輯號』に對する特別廣告料率(普通廣告は文字の配列、掲載場所回數等の爲め料金に多少の異いあり)左の通り相定め申候間御廣告御申込の際は御原稿に該當料金額を添へ御送金下され度願上候

◇名刺交換型(最小型)二〇錦〇〇

一段の1/12	二〇、〇〇クルゼイロス
同 1/6	四〇、〇〇
同 1/4	六〇、〇〇
同 1/3	八〇、〇〇
同 1/2	一二〇、〇〇
一段通し	二四〇、〇〇
二段の1/12	四〇、〇〇
同 1/6	八〇、〇〇
同 1/4	一二〇、〇〇
同 1/3	一六〇、〇〇
同 1/2	二四〇、〇〇
二段通し	四八〇、〇〇
三段の1/12	六〇、〇〇
同 1/6	一二〇、〇〇
同 1/4	一八〇、〇〇
同 1/3	二四〇、〇〇
同 1/2	三六〇、〇〇
三段通し	七二〇、〇〇
一頁廣告	二、八八〇、〇〇
半頁廣告	一、四四〇、〇〇
四分の一頁	七二〇、〇〇
八分の一頁	三六〇、〇〇

以上

「米の欲するもの」 "神と世界"の道德的支援

大統領 宗教祭典で演說

【ワシントン電】八日當市の宗教祭典に臨んだトルーマン米大統領は世界の平和に關し次の如く語つた

「米國は現在正義の平和を獲得するために然るべき道德的支援を得んとして總ゆる方法を講じ努力してゐる余はそれに到達する希望を持つてゐる、我々はその目的に漸次近附きつゝある。然し我々は神と世界の道德的法規を防護する團體の支援を得る處がなければならない」

國際共產黨 南米支部設置か

ヨークシャ・ポスト紙發表

【ロンドン電】英國勞働黨機關紙『ヨークシャ・ポスト』はベルグラード國際共產トウが南米に同トウ支部を設置するであらうと發表して注目を惹いた、南米には既に大陸各國の社會トウ同志が連絡を取る局が存在してゐたが共產トウもそれに倣ふものと見られてゐる南米共產トウ支部設立の目的は情報交換目的完遂のため活動を統一大陸政策遂行に緊密な關係を結びそれを容易化する事等であると觀測されてゐる

日本共產黨 外國と關係なし

野坂書記長言明

【東京電】日本共產黨書記長野坂三藏氏は新聞界に對し「ベルグラードに歐洲共產党情報局が生れたからと云つてコミンテルが再現するとは考へられない、我々は歐洲共產トウとは何等關係がない、日本の問題は外國共產トウの援助なく解決出來得るものと確信してゐる」と語つた

【レーキ・サクセス電】國聯總會政治委員會は八日から再びバルカン問題討議を開始した、同問題をめぐつて米ソ兩國間に激烈な論爭が展開され二大陣營間の對立が益々表面化するに至つた、サロニカに特別調査委員會を設置せんとする米國提案は目下可決が至難と見られてゐる

ギリシャ自由政府 實は共產政府

【アテネ電】ギリシアの獨立並にデモクラシーを救ふためギリシャに自由政府が成立した、と九日希國共產黨リーダーが發表した、右は實質的に共產黨政府である

"食糧危機"まだ數年續く

今後一年間に莫大餓死者

國聯食糧局總裁言明

【レーギ・サクセス電】國聯食糧農業局總裁ジョン・ボイド氏は經濟委員會席上で「歐亞兩大陸の住民で今後十二ケ月間に食料不足により直接間接飢死する者は戰死者の數或ひは如何なる年の爆擊による死者の數よりも遙に大きいであらう」と言明食糧危機は一九四八年の收穫で解消する譯で無く食糧不足は未だ今後數年續くであらうと重大警告を行つた

バルカン紛爭原因 "米の尻押し" 希政府

ヴィンシスキー代表痛擊

ヴィシンスキー

【レーキ・サクセス電】六日の國聯總會に於てヴィシンスキー、ソ聯首席代表はバルカンの紛爭を釀すものはギリシャ政府なりと冒頭して米國が希國に不正な政府を維持するがためであると米希兩政府に痛擊の一彈を浴せた、ギリシャ問題を最も有效に解決する方法は先づ第一に希國から駐屯兵を即時撤退し外國技師をも引揚げる、第二にギリシャ問題は當の自國民に民主的原理に基いて解決させる機會を與へるべしと提案した先に發表された希國問題に關する米國提案が承認されゝば諸國間の平和安全を一層危殆に瀕するのみであると米國提案を眞向から駁論した

對コミンテルン共同戰線 米洲諸國よ"團結せよ"

米國方面 異常なショツク

【ワシントン急電】新世界共產トウ結成の報に米國務省は異狀な興奮態度を示しているがこの新事態に鑑み即時米洲緊急會議を招集すべしとの聲が高い

【ワシントン急電】米國のバーネル・トーマス議員は「共產黨の新しい蠢動に對し米洲は大いに注目すべきだ、今や吾々は一九一九年に經驗した反共產戰に再び直面している、米洲諸國は共產革命者の活躍に先立つて即時緊急會議を開催し對策を講ずべきだ」と強調した

【ワシントン急電】「新國際共產トウ結成に對する唯一の報復手段は米洲の一致團結である」とトーマス議員は叫んだ

【ワシントン電】米國下院反米運動調査委員會總裁パーネル・トーマス氏は「我等の西半球諸國はベルグラードの新國際共產黨に敢然挑戰敗北させるために大團結せねばならぬ」と米洲諸國を以て一丸とする反コミンテルン共同戰線を張る事の必要を八日汎米諸國に對し示唆した、尙同氏は可及的速にコミンテルン反擊案を練る汎米會議を開催せねばならぬと強調した

英"米ドル不要"

米財務長官言明

【ワシントン電】英國はマーシャル案實施以前でも以後であつても米國の弗による新しい援助は受諾せぬであらう、歐洲現下の主な問題は食糧の不足といふ事である」と最近英國より歸米したウヰン・スナイダー米國財務長官が言明した

フランス 共產主義と抗爭

ビドール首相言明

【ニューヨーク電】フランスは米國援助の有無に拘らず共產主義と抗爭するであらう、然し米國の援助があれば被害と貧困が少いのは當然である」と當市に滯在中のビドール佛國外相が新聞界に言明した

讀者と記者

陸上競技目指す 若き青少年へ寄せて(2)

ゴヤンベー 一農生

四、「競技に目指す若き人々は總ての不自由を忍んで心を定め外面から眺めて何んの苦もない何時も愉快そうに見える樣練習しなければいけない、この心掛けが競技者に取つて一番大切である」併し眞にスポーツに志ざさんとする者、陸上競技を苦に乍ら練習する樣ではいけないと私は思ふ、勿論米田君の云はれる辛い事や不自由は競技そのものに對して云はれたのではなく外面よりの支障を云はれたのであらうが、筆者にして云はしむれば外面的の愉快でなくして精神的の愉快であつて欲しい、社會的にも經濟的にも何等欲望なく唯スポーツのみを精進する青少年への教訓には可とするも今少し心の『ゆとり』があつて欲しい

五、「全伯陸上競技界の優秀な記錄を殘して居る人々は殆んど眞正な農村青年である」貴君の云はれる如く農業畜外の選手は極く一部の樣だ、私はノロエステ人としてノロエステ記錄保持者並びに今寶の例をあげて行けば百米、二百米の渡邊君も後には齒科醫とやらの說も聞いたが元ゴンザガ植民地に在住して居られ、氏の若かりし當時を筆者は知る者である、渡邊君に次ぐ林、日野兩君も農村青年であつた、四百米大戶君もあの色の黑さから察すればどうやら篤農らしくプロミッソンで五五秒四の對記錄を作つた八杉君も農村青年である、八百米杉浦君、手島君は農村青年で山中君、桐田君も農村青年であらう、千五百米の石田君、五千米一万米の上岡君ペレイラ・バレットの鈴木君、笠原君、武島君皆農村青年樣である、百十米障碍の古川君安永君も農村青年である、走高跳の有森君、三段跳字佐見君、走幅跳兩君、棒高有馬君、永安君、砲丸、圓盤、槍投の玉置、森本兩君池上君、沖山君皆農村青年であらうと私は想像する（以上第二次世界戰前）併して各人〳〵の努力は勿論なれど何んと云つてもシーズンになれば普通人より手間を缺く事は事實であり、競技者自身の好きと素質の有無と家族全體の者と父兄諸氏の深き理解ありしと私は見る（つゞく）

農業

＝農家寸言＝

豚ペスト、媒介は蠅（asfezes）豚舍清潔、下剤に注意 〃

豚ペスト免疫性の豫防注射も藥劑もある、晏然傍觀只悔を殘す 〃

篤農の言とナスビの花、千に一つも無駄はない 〃

大地と大氣に惠まれた農人は天下の果報者だ、喜べ……そして頑張れ 〃

人類に食と衣を供する農家は正に世界最高位の階級が與えられる、喜べ……そして頑張れ

植物性油作物 將來は王座

安くて"高い榮養" "大豆"の效用と栽培法（三）

州農務局 小册子配布

播種期＝カンピーナス農事研究所が試作の結果、最良の播種時期は十一月初旬から十二月初旬迄とされてゐる、蒔付の場合大豆の種子を收穫する時と、牧草代用にする目的とにより當然間隔が違つて來る、前者の場合は、畦幅は六十から八十糎とし、廿糎のコーヴァに二本ぢゝ殘す、後者の場合は畦幅を五十糎に狹ばめる、若し機械で播く場合は、一ヘクタール當り大豆收穫に四十キロ牧草收穫に六十キロ內外の種子を必要とするのが普通である

品種＝現在大豆收穫に最も良い品種はアブラ（黃色）で、牧草用にはオトオタン（黑色）であるが他の色種は目下試作中で良否は未だ判明してゐない種子が畦に余り多く落ち過ぎた時は、高さ廿糎位に達した時廿糎置きに二本づつ殘すやうに間引きする

收穫＝收穫は枝葉が黃色味を帶びて來た頃、途中から切るか全部を引抜いて適當の場所で乾燥するフエジョンと同じ方法で叩いて落すが一日八俵から十俵の大豆を落す少さな機械もある、牧草を目的とする場合は葉が未だ落ちない中に切つて貯藏する、一ヘクタールから普通一千二百キロの大豆種子を生產しこれ以上の增收も各處に見られる、良く手入れした場合は三千五百から四千キロの最良な牧草が得られる

大豆栽培が有利な五つの理由

一、工業方面の用途が廣い作物であり聖市市場で大歡迎されてゐる

二、豆科植物であるから他の同植物と同じく地質の衰弱を防ぐ特点がある

三、非常に多量の蛋白質を含有するから牧草として最適の一つである

四、榮養價値が至つて多いものであるから豆、儘或ひは粉末にして勞働者の食糧に極めて適する

五、大豆の播種が十一月乃至十二月であるため普通の仕事を加重にしない作物の一つであると云ふ有利な点がある（終）

各地外交員（三）

伯剌西爾時報社

ブ・プルデンテ支社 郵函五〇〇 主任 三浦四郎
支社員 岡田安一
同 國方利三郎
同 山田粂一
同 安達忠之助
ブ・プルデンテ 郵函一三七 野村善太郎
同驛 郵函一一〇 片岡普市
同 吉岡榮藏
同 萩堂盛幸
代理店 同 同三七七 岩本一郎
ブ驛モンテ・アルボン區 長嶋多喜
同驛ピラポヂンニョ 郵函一二八 中村一夫
同 同一〇 中原壽市
同 同三 石部繁志
同驛ボアビスタ町 池田正年
同 同 末木司
同ベンチユアード 吾妻彌太郎
ア・マッシャード出張所 郵函七二 主任 西澤仙助
第六支部 郵函一五二 前田辰男
第三支部 郵函八〇 前畑久五郎
第五支部 郵函七二 門脇壽
函郵 アルフレド・マルコンデス 元木三郎

ブ・ベルナルデス驛 郵函七一 稻毛熊次郎
同驛同 一〇九 遠渡英一
同驛 森田光雄
同驛 甲斐忠
サント・アナスタシオ 郵函一八二 相川庄之助
ピケロビー驛 郵函二九 山田國三郎
プ・ウエンセスラウ驛 郵函一四五 松浦角治
同驛郵函六二 前川仁平
同驛代理店 山本繁一
マンダグワリー驛 矢野滿
レゼンデ・フエージョ驛 郵函一六〇 森隆次
インヂアナ驛 郵函七〇 橋爪多一郎
同驛郵函七五 立松秀吉
マルチノポリス 同一四三 古谷益實
ランシヤリヤ驛 同五四 佐藤紳一
同驛 郵函一四五 熊谷安治
インヂアナ驛カイアプ町 郵函九四 菅野亘
クワタ驛 同七五 杉本金松
同 同一二二 福島博祐
サベエヅル驛 郵函三〇 磯村金次郎
アラグワスー 郵函一一七 桑原一二
オウリニョス驛 同三五 須山勘一
パラナ州クリチーバ線ヂョアキン・タボラ驛 代理人 井上清三
…◯…
北パラナ・ロンドリーナ 郵函一四四 主任 吉安幸平
アソボンガ同 中島千次郎
カビウーナ同 江頭恭雄
アサイ同 酒井三佐雄
ウライ同 山本信次
コルネリオ並にコンゴーニャ方面代理人 內田巍
イング驛方面代理人 金城芳雄
バンデイランテス 町田重吉
サンタマリアーナ 加藤孫四郎
マリアルバ同 田口虎男
アプカラーラ取次人 沼尾商店
同 有田商店
同 ロンドリーナ取次人 大江甸太

清酒 櫻金水 味淋
釀造元 リベロン・ピーレス驛 宮地一郎

Ueda & Cia.
C.P. 73 BASTOS E.F.S.
魚釣糸製造卸賣
並に投網、掠網、三味線糸（純日本式）
御紹介又は御註文次第早速見本或は現品を御送り申上候
上田羽二重工場 バストス 郵函七三

Escritório Técnico
KIRA & HIROTA LTDA.
R. Anita Garibaldi 231
3º andar sala 311
土木、建築、測量
電氣、機械、設計及工事
工學士 吉良
工學士 弘田

伯剌西爾時報 ブ・プルデンテ支社 ルア・ボカイナ五七二
三浦文庫
土曜日晚と日曜日開庫、閲覽無料
三浦書店 ルア・バロン・ド・リオ・ブランコ七四五

豫約募集！
◉日本諸雜誌
豫約御希望の方はカタログ御請求下さい
◉沖縄民謠集
十一月十日發賣、四六版の美本で百七十三種の琉歌が集編されてあります、定價三十クルゼーロス
豫約締切にならぬうちに御申込あれ
平和堂書店 聖市セーレス街二一 電話 三―五八六五

至急賣り度し
宅地 巾 十四米 奧行 七十米
家 一、住宅 八米―十米
一、同 六米―八米
一、同 三米―五米
一、同 四米半―十六米ガラーヂ
カミニョン中古一臺、但しカミニョンは自由
場所 ビーラ・ジユケリー キンゼ・デ・ノベンブロ街三〇 サンパウロより三十一キロ米の町
價格 百二十コントス
支拂法 面談の上好都合な御相談に應じます
御問合せは直接左記へ
松村悟 VILA JUQUERÍ
本月廿五日以後は不在に付それまでに御訪ね願ひます

PHILIPS
其他ラヂオ一般 蓄電池用、乾電池用
フイリップス印 九五〇クルゼイロスより 現金拂又は長期支拂
其の他交換、修繕、部分品
奧地よりの御註文には誠實を以て應じます
マックス・マルキンド
Viaduto Santa Efigenia, 255 São Paulo
サンタ・エフイゼニア橋から最初の店
オランダ製 高級フイリップ印 マルキンド印（特別割引有り）
日本語ニュースは勿論世界中何處でも聞へるラヂオ
MAX MALKIND

Ao Rei do Armarinho
SARRUF & STEPHANO Ltda.
Rua 25 de Março, 569 — São Paulo
◇アルマリンニョ 小間物雜貨◇
化粧品類、糸類、ボタン類 其他小間物類一切
品が豊富で値段が安い 信用の於ける卸小賣商
サルフ・イ・ステファノ商會
聖市ルア・ビンテ・シンコ・デ・マルソ五六九 電話二―二四二二
奧地の日本人諸賢へ
御出聖の出來ぬ場合は絕對に信賴の出來る當店へ御手紙で御註文下されば直に商品を御發送致します

州統領ペンナポリス訪問

邦人歡迎代表と一々握手
見事なアーチに大滿悦
お聲掛り『文字板は官邸に送るやう』

豫て竣工を急いで居たノロエステ線ペンナポリス裁判所落成式は去る十月四日アデマール・デ・バーロス州統領の臨席を得て晴れのイナグラソンを盛大に擧行した、當日アマール州統領は官民多數並に邦人の熱狂歡迎裡に午前十一時空路ペンナポリス着直ちに自動車を連らねてアベニーダ・ベント・ダ・クルス廣場の特設歡迎場に到り押寄せた數千市民の感激的歡呼に應へ一場の挨拶後サンタ・カーザ並に州立中學校巡視をなし、裁判所のイナグラソンに臨み次いで同市寺院前廣場の市の歡迎會に臨場シュラスコに舌鼓を打つて午後三時半再び大多數官民見送り裡にビリグイ市に向つた

面目施した 邦人歡迎團

稱讚を博した 邦人歡迎門

當日、同地方在住日本人有志ではこの好機會に吾等の州統領歡迎の誠意を表す可く、市内目抜の場所に大歡迎門を作り、アーチの上高く日伯兩國旗を交叉掲揚し邦人側歡迎の熱意を表示した處、州統領には殊の外よろこばれ、これは素晴らしいと非常な滿足を示され、飛行場出發に際し邦人代表者一同とわざ／＼一々固き握手をし一同非常な面目を施した

因に當日の素晴しい芝の歡迎門は州統領の御聲掛りとなり向ふ一週間解體せずそのまゝ殘し、なほ歡迎の文字板は州統領へ贈呈の光榮に浴し、取り外し後は聖市官邸に送ることゝなつた

寫眞四面にあり參照のこと

南米に 移り來る 歐洲美術

疲弊困憊の伊を捨てた アチエッコ氏
著名彫刻家
夫人は有名なオペラ歌手

『現在のイタリー政府は美術など構つてゐる餘裕はない、戰後の疲弊と飢餓困憊の極に喘へぐ歐洲には最早や美術は民衆と切り離されわれ／＼美術家の世界は無消して仕舞つた、自分はこの新興都市サンパウロに住居を定め、輝かしい南米の新天地に於いて美術に精進する覺悟だ」

伊人彫刻家フランコ・アスコ・アッチエコ氏は『ドンキショテ』『マテルニター』『ソナタ・クレウゼル』『サン・フランチエスコ』その他の名作を世に出した歐洲でも著名の彫刻家であるが伊を捨てゝ先週當市に着いた同氏は前記の如く語つてゐる、着聖早々、先日落成したセッテ・デ・アブリール街の新美術館を訪れ『卒直な話だがブラジルがこれ程發達した美術をもつてゐるとは夢にも思はなかつた』と語つてゐる、因にアチエッコ氏はトリエステの生れ、十二歳から彫刻を始めウヰーンで長年修業したが、この當代一流の歐洲著名彫刻家の來聖は當國美術界に寄與する處大なりとして期待されてゐる、氏は四十二歳、夫人はまた有名なオペラ歌手であると

將來有望の小麥栽培
政府はキロ五ミル保證

戰爭による物價高と物の不足には今度はじめてブラジル人も相當な訓練を體驗したが、足りない物の中でもパンの不足が何といつても一番身にこたへた、それかあらぬか、農民自身で本氣に小麥の栽培を考へそれを實地に試み、最近各地で相當の成績が擧がる樣になつた、政府も本腰で奬勵に乘り出し農務局では今迄キロ三ミルを今回五ミルで買上げる事に決定した模樣である、幾らあつても足りない小麥だけに將來「有望な作物」として小麥栽培に轉作する農業者が隨分殖えるものと見られてゐる、又事實聖州内のごときは域當り三千キロの生產迄あつたからキロ五ミルならこりや相當な利益があると誰でも注目するわけである

先づ食ひもの 政府乘り出す

何が何でも食ひ物が一番大事だ吾々は腹をつくるものの增產を計らねばならぬと州政府ではこの程から大豆の栽培から畜產例へば乳牛、羊、山羊の類、兎、アヒルまで飼育をする樣積極的奬勵運動を開始する事になつたアヒルは既に米國での例もあり雜種に依り極く短期間で成長せしめる事が出來經費も比較的少くてすむ亦兎の肉もプロテイーナが非常に多く戰爭中には軍部で重用された程であり毛皮は工業用資材の一つとして利用が多く有利なものゝ一つとなつてゐる、政府では漁業も發展せしむべくデンマークから專門家・漁船をやとい伯國沿岸の漁業を徹底的に研究せしめてゐる、右新運動は物價の引下げを目的とするものであると

森口宇吉氏
本社バストス主任
副署長に就任

元サントス日本人會創立當時、名書記として永年同會發展のため勤續せし森口宇吉氏は現在バストスに移り上田絹織物會社に勤務中であるが、今般同地警察署の副署長として任命され、去る四日發行の官報に公表された、邦人一世の公職に就任せしは氏を以て嚆矢とすべきであらう

„惡の都を清掃„
腕利きが全市に活躍
出るな同胞の面汚し!

活潑な躍進と膨脹に躍動する新興都大聖市で、夜半の訪れと共にガラリと變貌する、惡の華は咲き競ひ總ゆる矛盾が平然と行はれ犯罪は巷にあふれる、街にうごめく者は浮浪人、夜の女、遊人、兇漢盜賊、ダゴロ（働らく夜の女の紐）等々複雜怪奇な生活の中に生きる人種ばかりである、これ等が跳梁跋扈する夜の街が平常であり得る筈がない、最近の聖市には惡の亂舞は往時のシカゴ、ニューヨークを想はせるものがある、人心の頽廢、女の墮落、そこから起る數知れぬ犯罪は毎日新聞紙上を賑はして余りがあるが、幾らかでも犯罪を未然に防がんと最近ガビネッテ・デ・インベスチガソンの全課を總動員、各課の腕利きがそれ／＼車に分乘して夜の聖市の清掃に拍車をかけてゐる、醉拂ひ、夜の紳士、夜の女、浮浪人バクチウチ等々用赦ない、片端からブタ箱行きである、その車は何台となく走り廻り、玉突き場、レストランテ、バール、クラブ、ダンスホール、薄暗い街路など何時何處に恐い眼が光つてゐるとも限らない、この大檢擧の網に引掛つた者は數知れず夜と晝と取つ違へて平然と惡を暗の都にバラ撒いた連中は背後に迫る冷たい運命に戰きはじめてゐる、因にリオ市でも大檢擧が始まつたが先日の如きピストル其他の兇器を持つた者だけでも一晚二百名以上が捕つたといふ

自動車盜賊團 リオで暗躍

非常に強力で盜人にしては仲々組織のいゝ自動車盜賊團が近頃のリオ市で盛んに活躍、日中目抜きの場所から盜まれる事は一週間に十數台に上るので警察も躍起となつてゐるが全然正體が判らないと云はれる

ほたる 電燈

○スタッフォード・クリップス卿の後を襲つて英國商相に就任したジエームス・ハロルド・ウイルソン氏は未だ當年三十一歲の青年大臣である、往年天才政治家小ピットが僅廿四才にして英國首相の印綬を帶びた程までは行かなくともウイルソン氏の榮轉は近頃英國で珍しい事とされてゐる

○濱の眞砂は盡きるとも…の譬通り世に盜人と「ジョーゴ・デ・ビッショ」は仲々盡き難く一週間に多數ジョーゴのバンケイロとジヨガドールが豚箱に御厄介になるにも拘らず丸で馬耳東風と云つた樣子で平氣でコッソリ投げてゐる者が聖市に未だ澤山あると云ふ、これには警察側もほと／＼匙を投げてゐる、然らば撲滅する方法無きや?「ロテリア・フエデラール」が健在である以上恐らくジョーゴは無くなるまいと公安局長が名回答を下した

○全伯邦人何々大會と近頃はすつかり大會が流行したので吾々も全伯邦人將棋、圍碁大會を開いたらどうぢやらうと聖市の天狗連が案を提出、もう中にはその運動に東奔西走してゐる者もあると云ふ、實現したらさぞ棋界を賑はす事だらうと期待され今から腕をモゾ／＼してゐる天狗連も居ると云ふ

○世智辛くなつた故かソロカバナ線の車中では盜難が頻發してゐるとは最近歸聖した者の話中には安心出來ぬ旅行者もあるゝ見えて懷中から鎖を取り出してトランクを荷物棚に縛らうとしたが乘客が皆見るので流石に恥しさうに出したり藏つたりしてゐたが翌朝見たら確つかり縛つてあつたのには一同面喰つて用心深い男もあつた者だと笑つたまろうだが笑へぬことだ、盜難が多いと云ふから旅行者は用心される樣老婆心乍ら一言提上

○先頃米國北カロリナ州でシエッパードと呼ぶ黑人科學界第一人者とも云ふべき博士（七一）が死んだが彼はダーハム州立大學總長でもあつた、故人は黑人としては出世頭の方に數へられてゐる

○既報の通り去る八日夜クルゼーロ・ド・スール放送局から田村敏子孃と小田敏夫君の放送が行はれ何れもよい出來榮であつた、特に敏子孃のは聲量も豐かで一段と洗錬味が加はり、將來が期待されると一般の批評であつたが惜しいことに同夜は一回しか歌はなかつたのが物足りないと云ふ人が多かつた

人生は三倍に
何んでも無理するな
百五十迄生きられる
ロシヤ醫學界の權威發表

絢爛たる文化を創造する人類の壽命は現在以上に延長されぬものであらうか?その可能性無きや?これは果して進歩せる近代醫學界が永久に解答出來ぬ課題であり謎であらうか?泣くも笑ふも人生僅に五十年の通用語は過去の夢でありたいと世界の醫學界を動員して何れも各國で人間の壽命延長に關する研究に專念してゐる、醫學の進歩では他國に勝るとも遜色のないロシアに滯在するトン・ダーラス英國特派員が「ロイテル通信社」に齎らした報道によればロシア多數の醫學者は現在行つてゐる研究試驗によつて人命は百廿才の長壽を保つ事が出來、完全な狀態にある場合は百七十歲迄延長する事が可能である事を期待してゐると發表して醫學界にセンセーションを卷起してゐる、モスコー生物學研究所のM・スリコフ博士は昨年「老衰の色素」を絶縁する事に成功した由である、この色素は子供の肉體上の組織には全く無い物質で神經細胞の機能を著しく阻害するものであると云はれこの色素が增大すれば神經細胞を弱化せしめるから從つて老衰を早める結果になるものであると云ふ、人命長壽を專門的に研究してゐる前記のモスコー生物學研究所長N・A・イリン博士は「ソ聯婦人」と云ふ月二回發行の雜誌に次の如く掲載してゐる「現在老年者の腦から取つた粉末にした一つの物質を持つてゐる、これは「老衰の物質」と呼ばれその物質に付いて深く研究する餘地がある、これは生きてゐる細胞に見られる物質を研究對照すれば「老衰の物質」の本質であるかゞ判り續いてこの物質を人體の組織から除去乃至破壞する事が出來れば老衰を防止延期する事が可能なのである」次に人間の壽命に論及して『それによると人命は成長期間の六倍乃至七倍保つのが普通であると云はれる、イリン博士は人間の成長期間は平均廿年から廿五年であるからその六、七倍の計算で百廿から百四十年乃至百五十年から百七十五年の壽命があつて何等不思議でない事を強調してゐる、昔の人が長生きをしたのに反して現代人が短命で終る理由は色々擧げられてゐる、例へば文明が余り進化し過ぎて不自然的生活をする事生存競爭の烈しさから精神的に無理をし過度に神經を亂用する、食物の影響とか進化した社會の環境とかその他種々の人體に惡影響を及ぼす刺戟物を取る事も短命を促進する原因の一つに疑ひないと述べ、勞働と休養を適度に行ひ體操も適宜にする他健康が害された場合は即時醫師に診察を受ける、婦人病は肉體を害ふ事甚だしいから御婦人方はそれを忘れぬ事が肝要だと述べてゐる、近代醫學が異常な進歩を遂げロシア醫學者の云ふ樣に百五十年の長壽が保つ事が出來れば近代科學の一大勝利と云はねばなるまい、苦勞の娑婆に長生きするよりも……と人は云ふがその本心を打診すれば樂しい人生が長くあり度いと望むのは國境人種を超越した人間の本能だからである

藝文時報

▽短歌△
カフエランジヤ 隆子

冬風に落葉きそひて庭木立透る日ざしに衣ぬくもり

落葉のかざるが如く吾が髪に一葉とまりぬ風もやはらぎ

蜂雀舞飛ぶ姿軒近く冬のおとすれ野花かれてか

夜をこめてみとりのつかれ今いでぬ笑ひたはむる子等をながめて

夕やみのあたりをこめて厨にぞ嬰子の來たるはひもじかりけむ

▽俳句△
中井はじめ

『瓢骨忌』ほか雜

ノロエステの初冬したし瓢骨忌

就中移民の日なり瓢骨忌

同胞の行事の一つ瓢骨忌

あり／＼と偉き影みる瓢骨忌

我々の移民の父の忌日かな

先達の偉き足跡をみる日かな

槍の火に傳記を新に讀む夜かな

『冬の雜吟』

枯山を風茫々と吹きにけり

ファゼンダの鐘樓高し冬の雲

サンタ・ローザの草原日南冬淺し

短日や煮えこぼれたる豆の汁

まのあたり雲陰りくる寒さかな

珈琲の赤實全し今朝の冬

朝霧に居るポルコの叫び聲

水沸を素手に拂ひて珈琲もぐ

茶の花にもの乾す半落ちにけり

PEIXARIA SÃO PAULO
鮮魚
R. Dom. de Morais, 90 - Tel. 7-3756
Vila Mariana - S. Paulo
鮮魚の御用はサンパウロ魚店へ
奧地向、儀式用の鮮魚
御一報次第御註文に應じます
三宅 大塚 共營商會
聖市ルア・ドミンゴス・デ・モラエス九〇
電話 七—三七五六

皆樣の時計店
・ロンジネス、ノルマ、ビルマ各種及修繕
グロリア時計店
店主 森茂夫
聖市グロリア街一五八

SALSICHARIA REX
サラメ類一切
新鮮で安い品を!
サラメ、サルシッシヤ、プレズント、モルタンデーラ
奧地へも御一報次第發送致します
荷造費無料
レックス腸詰店
聖市中央小賣市場ルアE十五—十七
電話三—五四七九
日本人部主任稻葉有明

ラヂオ。組立、修理及び販賣
內外レコード各種、
電氣蓄音機、電氣器具
其の他電氣一切
自家用發電所設計及び工事請負の御相談に應ず
伊藤電機專門店
Eletro Técnica "Itto"
R. Piratininga, 779
Tel. 3-2740 - São Paulo

良い賣物が有ります
カミニヨン・スツッドベイカー四六年型
僅か七ケ月使用
（エスタードノーボ）
五十五コントス
聖市 ベルゲーロ街一七九八
古賀貞朗

女中さん至急入用
年齢二十歲前後より三十歲前後御希望の方は左記へ御來談下さい
ピネーロス、ルア・デヨン・モーラ七四三
栗野

Dr. Luiz Cruz
齒科醫
ドットール ルイス・クルス
下川晃
聖市テオドロ・サンパイオ街八二六番
（ピニエイロス區）

聖市齒科大學出身
細川昇
聖市バビ街一九七
電話三—七五五九
中央メルカードの近く

ロテイーモン・トロピカル
一米 百二十クルゼイロス
▽正札掛値なし△

Imperial casimira
R. Monteiro S/A
Av. Rangel Pestana, 44 (esquina da Rua 11 de Agosto)
豫てより建築中でありました本店も愈々落成致し、去る七月一日より新裝も華々しく開店致しました
新着の服地も豐富に取揃え皆樣の御來店をお待ち致して居ります
▽本店
聖市ランゲル・ペスターナ大通四四（オンゼ・デ・アゴスト街角）
電話 二—四三八八
▽支店聖市
ジョゼー・ボニファシオ街四三
ランジエル・ペスターナ街一四七九
キンゼ・デ・ノベンブロ街一二
ボーア・ビスタ街一九九
サン・ベント街四四
セルソガルシア大通三四五
クヰゼ・パウリノ街一三二
ビンテ・シンコ・デ・マルソ街五三三
バロン・デ・イタペチニンガ街二八一
▽サントス
ジエネラル・カマラ街七八
▽リオ
ウルグアイヤーナ街一〇六

カジミラ・モンテイロ
一米 百二十クルゼイロス
カジミラ・インペリアル
一米 百五十クルゼイロス

優良蠶種
支102×歐18 白繭
歐18×支102 白繭
繭形大にして糸量多く解舒良好
飼育極めて平易
御註文は掃立十日前に
一グラム 二クルゼーロス
サンカルロス
蠶種製造所
宛名 Instituto de Sementagem S. Carlos
Caixa Postal N.º 20
São Carlos C. P.
電報の場合 (INDUSEDA)
São Carlos C. P.

BANCO AMERICA DO SUL
資本金二千万クルゼイロスの皆樣を株主とする皆樣の銀行になりました
株式會社 南米銀行
日伯兩益のためにも二世への最大の遺業へ御鞭撻を!
CAPITAL Cr$ 20.000.000,00
S. PAULO
Praça da Sé, 393 C. Postal, 75-B Tel. 2-4184

Redação, Administração e Oficina: Rua Caramurú, 63 Caixa Postal, 3730 São Paulo

NOTICIAS DO BRASIL

Assinaturas: Anual Cr$ 240,00 · Semestral 120,00 · Trimestral 60,00 · Exemplar 2,00

Diretor-Interino: SEISAKU KUROISHI · Fundado em 1917 · Redator-Chefe: SEITOKU ZAKIMI

ANO XXX · SÃO PAULO, 13 DE OUTUBRO DE 1947 · Circula às Segundas, Quartas e Sextas — N.º 2.640

Triunfal regresso de Strauss a Londres

Está na mais completa miséria o velho compositor

LONDRES (UP) — Richard **Strauss, o velho e fatigado compositor, que está na mais completa miséria, teve um regresso triunfal no dia 5 à noite a esta capital e foi entusiàsticamente aplaudido pelo auditório que não perguntou da sua nacionalidade, Strauss, que tem 83 anos, viveu es dois últimos anos na Suiça, em pensões pobres e com dinheiro emprestado. Foi considerado inimigo dos aliados e todas as suas propriedades foram confiscadas para reparações.**

No dia 5 à noite o compositor austríaco sentou-se no camarote real do Drury Lane Theatre" para ouvir sua própria composição "Don Quixote" dirigida por "sir" Thomas Beechan. Os aplausos estrugiram por todo o teatro quando terminou o concerto e continuaram até que o ancião, po-bremente vestido, apareceu no palco, chorando e tremendo de emoção disse em francês: "Muito obrigado, muito obrigado!"

Strauss veio à Inglaterra a convite de "sir" Beecham, Por intervenção de Tesouro permitiram que o grande compositor obtivesse libras esterlinas no país.

Produção de alimentos ricos em proteinas

Em virtude da importância da alimentação na constituição orgânica do homem e portanto, no fortalecimento da raça, a Secretaría da Agricultura está elaborando programa destinado a incrementar a produção de alimentos ricos em proteinas, especialmente soja, malte, ovos, carne de vaca, de porco, de cabrito e de carneiro, bem como de aves e coelhos.

Cumpre salientar a necessidade da campanha para ensinar o povo a consumir, em escala razoável, carne de pato e de coelho.

Na América do Norte, conseguiu-se excelente tipo de pato híbrido, para o que foi aproveitado o pato selvagem do Brasil. Êsse híbrido é ali considerado o mais rústico e de maior desenvolvimento até hoje obtido.

Quanto ao coelho, de que lançaram mão os Estados Unidos, a Inglaterra, a Itália e outros paises durante a guerra, a-fim-de suprir à carência de carne, basta considerar que é animal erbívoro, cujo período de gestação é de trinta dias, tendo, portanto, enorme capacidade de multiplicação e ótima carne.

Outra fonte de proteinas é o pescado e, sobre esse assunto, a Secretaría da Agricultura de São Paulo está em entendimentos com firma dinamarquesa, a qual se propõe a trazer navio de 40 a 60 toneladas para, a título experimental e pelo prazo de um ano, proceder as pesquisas necessárias nas costas marítimas brasileiras, colhendo dados sobre as zonas mais piscosas.

Depois de completados todos os estudos, será organizada, em Santos, uma companhia mista, dotada de flotilha moderna e bem aparelhada, para fazer a pesca racional, instalando frigoríficos e rede distribuidora, de modo a garantir pescado a preço razoável e em boas condições, não só à Capital, como a outras cidades paulistas.

Eisenhower será substituido no Estado-maior

Truman e Forrestal já teriam aprovado a nomeação de Spaatz

Washington, 9 (A. F. P.) — O general Eisenhower deverá ser substituido na chefia do Estado-Maior do Exército pelo gen. Karl Spaatz comandante das forças aéreas americanas — declarou um informante autorizado, acrescentando que o presidente Truman e o secretário da Defesa sr. Forrestal já deram sua aprovação à nomeação.

Washington, 9 (A. F. P.) — De acordo com o que informou à "France Presse" pessoa autorizada, o substituto do general Spaatz, se êste for nomeado chefe do Estado-Maior do Exército, será o general Vandenberg.

Repercute dolorosamente a morte de da. Carmela Dutra

Mensagens do Rei Jorge VI

LONDRES, 10 (R.) — O rei Jorge VI enviou um telegrama de condolências ao presidente da República do Brasil, por motivo do falecimento de sua esposa, sra. Carmela Dutra.

"A rainha Elizabeth e eu soubemos com profundo pesar da grande perda sofrida por v. excia., com o falecimento da sra. Carmela Dutra. Desejamos, pois, oferecer nossas sinceras condolências a v. excia., sr. presidente e ao povo brasileiro" — diz o telegrama.

RECUSA-SE A U. R. S. S. A PARTICIPAR DA COMISSÃO ESPECIAL PARA OS BALCÃS

Lake Success, 9 (AFP) — A Rússia e a Polônia recusaram participar da Comissão Especial para os Balcãs, organizada ontem pela ONU.

O delegado polonês, sr. Lange, acusou os Estados Unidos de "transformarem a maioria da ONU numa coalizão contra a União Soviética e os paises balcânicos".

A Tchecoslováquia, a Iugoslávia e a Rússia Branca rejeitaram participar da eleição dos membros da nova Comissão.

Campanha anti-comunista na Austrália

Sidney (R.) — Urgente — Os partidos da oposição da Austrália exigiram a expulção imediata de todos os comunistas dos serviços públicos Australianos. Durante os debates efetuados no dia 9, no Parlamento Federal, do projeto de orçamento do governo, falaram diversos orabores da oposição, os quais apresentaram, tambem, uma moção exigindo que o Partido Comunista da Austrália seja declarado fora da lei.

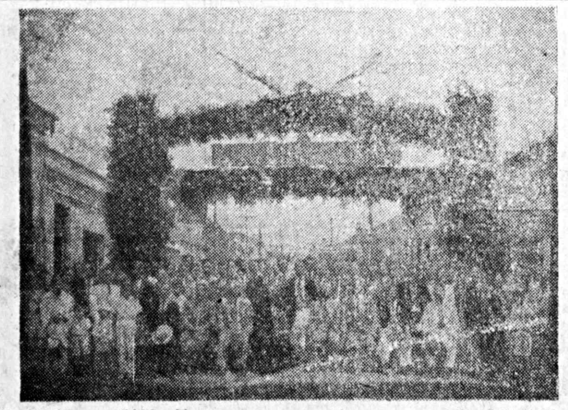

寫眞說明　十月四日ペンナポリス訪問のアデマル州統領歡迎門（日伯兩國旗交叉統領から賞讃受けたもの）三面所報

名士は斯く云う

◇トーマス・デュエイ氏（米）

「大戰中米は伊に對し相當の援助を與えたが本當の援助はこれからだ、眞に米が伊を共産の魔手から救はんと欲するなら今後も最大限援助を與える事が肝要だ伊を共産から救う事は地中海を共産から救う事を意味する」（八日アルバニー市にて）

◇ハーリー・ツルーマン氏（米）

「婦人が國家及人類社會の安泰に寄與する處は大きい特に經濟的に政府の政策が奏功するや否やは婦人の協力に俟つ処が多い斯る確信のもとに余は選擧に對し民主的婦人の一層の協力を望む」（八日ワシントンにて）

◇アラン・カミングハン氏（英）

「英がパレスチーナから撤退する事は容易だが唯一つ知つて貰はねばならぬ事は英軍引揚げ後に來るものは貧困と飢餓と流血の慘事であると云う事だ、余はアラビヤ人とユダヤ人の間に和解が成立する可能性を充分認める、ユダヤ流民は時期が來れば聖地に永住の地を求める事が出來る事を保證する」（八日エルサレムにて）

◇パパ・ピオ十二世

「余は現下の世界情勢を一五七一年のそれと同等視する、當時も東方の偉大な脅威に怖えて西方のキリスト教徒は一致團結し「クルザーダス」なる軍團を組織しこれに對抗した」（八日カステル・ガンドルフオにて）

◇スタッフォード・クリップス氏（英）

「英國及歐洲に於ける米ドルの不足は一層深刻となり吾々はドル系物資の輸入を一層切りつめねばならぬが英國の經濟は即時對策が講じられなければ窒息の餘儀なきに至るであらう」（八日ロンドンにて）

摘録

◇アデマル州統領はヅトラ夫人カルメラ女史の逝去を哀悼のため九、十及十一日の三日間をルト・オフィシアルとして公布した

◇アデマル氏は九日夜何時もの如くマイクを通じて談話を發表、州政府はソロカバナ鐵道の電化その他の公共事業を發展せる爲に九億クルゼイロスの州債を發行すると語つた

◇氏は更に肥料の安價配給に關して言及政府では目下州内各地方の土質を調査中であつて近く大々的に肥料の配給を行う事になつているとと發表

◇アデマル氏の談話に依ると聖州が年中に輸入する果物は五億クルゼイロス突破に鑑み政府ではカンポス・ド・ジョルドン邊りが果樹栽培に最適であるところから幾分でも輸入節減の爲この方面の開發に力瘤入れる豫定である

◇UDNでは聖市々長候補に元名市長として人氣がよかつたプレステス・マイヤ氏を推した

◇米國のゼネラル・モーター會社發表に依れば全會社が九月中に生産した自動車數（カミニョンも含む）は十六万七千八臺で八月の生産高は十四万六千八百二十八臺だつた

◇「爲替レートはおそくも今年中には定る筈だ、單數制か複數制かまだ具體的決定を見ていないが、いつれにせよ印度の棉、オーストラリアの羊毛は出來るだけ多く輸入する」と永井貿易長官は名古屋で語つた

◇石炭增産が叫ばれて折から所もあろうに小倉市の眞中から一千万トンの石炭が出るとの明朗な話がある、即ち日豐線城野驛附近約六十三万坪の地下四百尺から八尺に亘る炭脈がそれで小倉商工會議所では試掘出願中である

◇農林省の發表に依れば麥とジャガ芋の供出成績は

麥　百一%八、

芋　四九%二

で遲蒔の北海道をのぞけば百%二八となり、麥を米に換算すると五百十一万五千六百七十九斗になる

◇北海道天鹽國は昔から天鹽油田として小規模な産油が行はれていたが最近調査された結果地下千米以上に日本には類例のない大規模な油田が確認された

僕の誕生日

私たちの二世クラブに何か書いて見るようにパパイから言われましたが私はブラジルで生まれて日本の字をあまり知らず上手に書けませんので何も書かずに居ましたが、今度私のおともだちの書いたものが二世クラブにのせられたので私もつまらない事でもかいて見ようと勇氣が出ましたので書きます

此の月の十七日は私の二十回の誕生日です、其の日にママイがおごちそうを作つてくれました、ジヤンタの時にパパイがお前も大分大きくなつて來た此の世の中え立つようになる日も間もない事であるから人間として知つて置ねばならない事を今迄のパパイのけいけんから教えて上げるとおつしやつてこんな話をして下さいました

「人間は何より偉いものであるから偉いものとしての道をふまなければならない、それはお前達學校で教はつて居る事と思うが義理、人情人としての務めをおこたるような事があると人間の顔をしてゐると言ふだけで人間の値打はないのです、パパイのように小さい時に親に別れた者は少し位の不義理な事、あつても人があまり言わないけれどお前達のように兩親が立派に揃つてゐるのに不義理な事をしたら世間の人がその者の親を良く言はないようになります、それでお前達のする事は兩親のする事と同じ事になるのです、人の困つて居る時には助け人の不幸は心から同情し人の嬉び事は共に嬉んで上げるものですそして御互に助け合つて美しく面白く暮すのが何より偉い人間の値打のある處です、言う迄もなく人の事ばつかり考えて自分の仕事を忘れたりするような事があつてはなりません、人の事を思ひ又自分も立派に此の世の中に立つて行くようにする事が大切です

お前はまだ歳が若いから何を話しても分らないが段々歳を重ねるに從つて社會の事も分つて來たら今パパイの言つた事が本當と思うようになるのです、それで今からそんな事をあまり心配する事はいりません、毎日元氣で働いて體を大切にして皆と仲良く暮すのが一番親孝行です、世の中の事は歳が重ねると共に自然と分つて來ます」と言つて私に言ばれる事は止めて妹には「女の子には女の子の務めがあります、大きくなつて他處の家庭え嫁入りした時には其處の家の人とみな仲よく暮して仕事を立派にするようにする事です」と言はれました

私の誕生の日にこんな良い事を澤山教えてくれましたパパイは私には誰れより一番良い人です、毎日畑え行つて體一ぱいに汗を流して働いて出來たお金で私達に色々と良い物を買つて下さいます、私達が面白く話して居る時でも何か考えたようにしてゐる、ドミンゴ迄も働いて休みなくして居られます、私も早く大きくなつてパパイのお手傳をしようと思ひました、今でも朝から晩迄手傳ひますが、未だパパイ程には出來ません、パパイは休みの時は何時もパパイは自分の昔話をしてしつかりするのだと言はれます、私には誰れよりも良いパパイです、今晩は私の誕生祝なので何時もより長く起きて居ましたがやがてカーマに入つて親のおかげで安らかに寢むる事が出來ました

九月二十日　　をはり

A I O

藥用サフランが着きました

聖市ピネイロス區バルタザル・カラスコ街四十八　松岡

COLIRIO SÃO PAULO

此の一滴!!

目藥 サンパウロ

目の痛み・充血に特効あり

◇無痛なれば子供方にはこれに限る

各地有名藥店に有り

南米隨一として知られたる名灸と鍼術

大日本鍼灸醫會々員 大阪鍼灸醫學博士 教授片瀬

顧問 公認 磯谷鍼灸本院

マリリア市パエス街三番

急募 青年二名雇入れたし

養鷄及トマテ栽培に働く

御希望の方は左記へ

中央線スザノ驛 スザノ產業組合 野村農場

又は 時報社營業部

ミツワ旅館

三坂トキ子

サントス市フレイタ・ギマランエス街二三（メルカード近く）

CASA Arthur Calina

醫療器具一般、眼鏡細工場、寫眞術及寫眞機フヰルム、胃下垂及脫腸帶、御婦人用整形美腰帶（シンタ・コルセット）電氣機具一般、カリナ式高級ラヂオ製作所

コムラドール付ラヂオも有ります

マリリア市プルンテ・デ・モラエス街二一二＝二一一四　電話二七九番

DR. SIMÃO MEITIN

最新式療法

ペニシリーナ ストレプトミシーナ スルファニラミダ。。。 の吸入療法

氣管支炎、喘息性氣管支炎 鼻カタル等には効果百%の最新式北米製治療機使用による

ドットル シモン・メイチン

聖市バロン・デ・イタペチニンガ街一三九番 一階 電話 四＝〇七一五

（診察時間は前以て打合せの事）

廣告

バザール山賀

イピランガ、ファブリカ、カンブシー御在住の方々の御來店を御待ち申上げます

特に年末の贈物は是非御近所の當店へ

ラルゴ・カンブシー一〇〇番（肉屋の隣り）電車停留場

お知らせ

◇着心地もよし「スマート」なお召物！

◇婚禮其他御儀式用衣裳類！迅速、叮嚀をモットーの當所へ御用命下さい

◇洋裁習得希望の方へ入所の便も御座います

寺島洋裁研究所　寺島房江

聖市ピニェーロ區クーニャ・ガーゴ街三四九（シネ・ピニェーロスの反對側角ヨリ四軒目）

Rua Cunha Gago, 349 Pinheiros

夫蒲助儀豫て病氣療養百方手を盡したるも藥石効無く去る九月十八日遂に逝去翌十九日サントアンドレー共同墓地に埋葬仕り候段生前辱知諸彦に御通知申上候

病氣中は御親切なる御見舞ひと一方ならぬ御同情を賜り厚く御禮申上候

尚葬儀の際は御多忙中にも不拘遠路態々御會葬下され且つ過分の御香華を賜り重々の御厚志深謝奉候

實は一々拜眉の上御挨拶御禮申上可箬の處略儀乍ら紙上を以て厚く御禮申上候

昭和廿二年十月十日

サントアンドレー

妻　新城まかと

長男　仝　源一郎

妻　仝　千代

三男　仝　繁信

妻　仝　とよ子

四男　仝　繁盛

五男　仝　繁直

六男　仝　繁和

三女配偶者　松田喜常

三女　仝　かな

四女　新城てる子

五女　仝　みさ子

親族總代　新城清助

仝　すゑ

友人總代　玉城政正

お知らせ

此の度弊店は母國大衆雜誌の豫約申込受付を開始いたしました戰前豫約購讀して戴いて居りました顧客の皆樣亦新しく豫約御希望の方は弊店宛直接御照會又は御申込下さい

▼入荷豫定雜誌　九月號より十一月末着荷豫定

キング　オール讀物

文藝春秋　婦人クラブ

少年クラブ　幼年クラブ

改造　中央公論

カーザ ナカヤ　太田・河野商會

聖市コンデ・ド・ピニアール街一七〇　電話二＝二二〇七　郵函二九九五