日伯新聞 日伯時報
發行所 伯剌西爾時報社
電話七一四六七〇
購讀料（一ヶ年 六十錢 半ヶ年 三十錢）
廣告料 インチ四段 三七三〇〇 二四〇〇〇
廣告日 四、六〇 五、五〇 六、六〇 七、七〇
廣告料 一九、六九〇 七九、七二〇

Snr. H. Koda
兼田秀也殿
第一プリアンヤ
第三區

我佛印進駐で考へたか
蘭印、對日接近の色濃厚
ファン・モーク經濟相から經濟交渉再開申入れ

ファン・モーク經濟相

【バタビヤ卅一日發】（TO電）バタビヤ銀行筋取は三十日、正金銀行今川支店長と會見

此の蘭印の對日接近態度は、皇軍の佛印進駐と共に濃化して來たが、これは注目すべき現象として重視されてゐる

日・蘭印金融協定の交渉を行つた

【バタビヤ卅一日發】（TO電）ファン・モーク經濟相も卅日、石澤總領事を訪問

日・蘭印經濟交渉再開の用意ある旨申入れた

【ハノイ卅一日發】（TP電）佛印關係監視團長澁田少將は着任以來一年經た卅一日午後三時、初めて新聞記者團と會見、次の如く語つた

"我南方鐵壁の護り"
佛印監視員 澁田少將・佛印を語る

日・佛印共同防衛成立で自分の役目は一先づ濟んだ、顧みると、自分は着任以來、兩國間の協力に努力を拂ひ、それが支那、佛印の國境封鎖であり、これを徹底させる爲めの皇軍駐屯となつたのだ、今度は更に佛印を第三國の侵略から免れしむるため共同防衛の具體策が成り、茲に我が南方の護りは鐵壁となつた、これで日本の大東亞共榮圏完成計畫が早められた譯だ

【上海卅日發】（UP電）當地にあらゆる物資を日本へ供給する爲め佛印は今回米を行ふ旨發表した

蘭印が日本へ
原油を毎年八百萬噸輸出

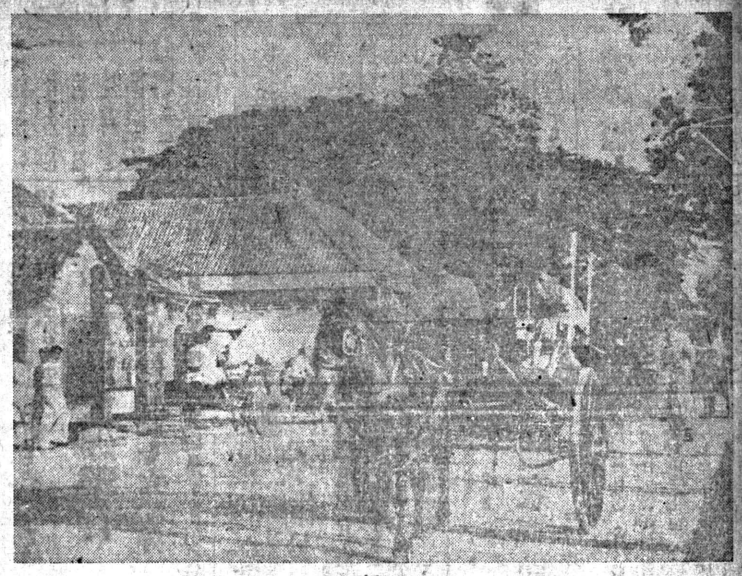

…蘭印首府バタビヤの街を走る馬車…
この馬には色々の飾りがつけてあり
首つ玉には鈴がつけてあつて美しい音色を振りまく

【サイゴン卅一日發】（TO電）サイゴン上陸部隊に徴集した關東軍通信員は、その模様を次の如く報じてゐる

皇軍を乘せた輸送艦は○○司令船を先頭に卅一日午前五時三十分、サイゴンに入港を開始した、艦は三十分の間隔を置いて機雷に觸れされた、水は青く澄んで居くまで深い、正午我々はサイゴンに着いたのだ

進軍ラッパの音高く
皇軍堂々西貢に入る

又第一陣をうけたまはつて午前六時サイゴンに上陸した部隊に從軍した關東通信員は、サイゴンの模様を次のやうに報じてゐる

午前五時三十分皇軍を乘せた第一艦が機雷に觸れされた、午前六時兩岸立ち竝ぶ椰子の樹林を縫ひ、サイゴン上陸部隊に從軍した關東通信員は、その模様を次の如く報じてゐる

皇軍を乘せた輸送艦は○○司令船を先頭に卅一日午前五時三十分、サイゴンに入港を開始した、艦は三十分の間隔を置いて機雷に觸れされた、水は青く澄んで居くまで深い、正午我々はサイゴンに着いたのだ

又第一陣をうけたまはつて午前六時サイゴンに上陸した部隊に從軍した關東通信員は、サイゴンの模様を次のやうに報じてゐる

午前五時三十分皇軍を乘せた第一艦が機雷に觸れされた、午前六時兩岸立ち竝ぶ椰子の樹林を縫ひ、サイゴン上陸部隊に從軍した關東通信員は、その模様を次の如く報じてゐる

皇軍を乘せた輸送艦は○○司令船を先頭に卅一日午前五時三十分、サイゴンに入港を開始した、艦は三十分の間隔を置いて機雷に觸れされた、水は青く澄んで居くまで深い、正午我々はサイゴンに着いたのだ

米砲艦爆沈事件
戰爭と同一行爲
一下院代議士絶叫

【華府卅日發】（UP電）北米議會下院代議士ルース氏は、一昨日バルパライソ出帆の便船で日本に向ふ事になつた、尙は同公使は日本に當分滯在の上、歸國に歸る豫定だと

【華府卅日發】（TO電）佐近司商相は今回北米が實施した日本人資産凍結の一對策として本日發表する處によれば日本は北米が多額に輸入する生糸及び絹物物に對し輸出統制を斷行即時實施する旨發表した

對米生絲絹織物に輸出統制
佐近司商相・發表

【華府卅日發】（UP電）北米議會下院代議士ルース氏は、一昨日バルパライソ出帆の便船で日本に向ふ事になつた、尙は同公使は日本に當分滯在の上、歸國に歸る豫定だと

【華府卅日發】（TO電）佐近司商相は今回北米が實施した日本人資産凍結の一對策として本日發表する處によれば日本は北米が多額に輸入する生糸及び絹物物に對し輸出統制を斷行即時實施する旨發表した

我空軍揚子江で米砲艦を擊沈
米政府、我方へ申入れ

【華府卅日發】（R電）北米海軍當局の本日發表によれば、昨日支那揚子江航行中の北米砲艦タイラ號は重慶當局に向ふ日本機の爲め擊沈された

【華府卅日發】（HT電）ウエルズ國務次官は、本日北米政府は今回支那揚子江上に於て日本空軍の爲め北米砲艦タイラ號が擊沈された事件に付、日本政府へ申入れを行つた旨聲明した、尙同次官は、重慶駐在北米大使に對し日本政府へ右の趣旨を以て通達せよと命じた

【サイゴン卅一日發】（TO電）サイゴン港はサイゴン河を遡る約四、五時間の所に在り佛印南部の商業、交通、文化の中心地である、人口十三萬人、二十數ヶ國の領事館所もある、サイゴンは米の輸出港としてその名が高い

日本、英米と一戰辭せず
東京各紙强硬筆陣

【東京卅日發】（UP電）東京各紙は一齊に强硬論を張り、万一英米側が戰爭を欲するならば日本は何時でも一戰を辭するものでないと强硬論を掲げ警告を發した

ソ波同盟成る

【倫敦三十日發】（UP電）本日倫敦市に於てソ聯大使マイスキー氏は、波蘭のシコルスキー將軍との間にソ波相互援助同盟に調印を行つた

【上海三十日發】（UP電）確かな筋より當市に達せる報によれば、日本政府は支那に於ける日本軍占領地域内英米人商社の取扱を開始したと傳はれる、而して奉天、芝罘、大連、青島、天津其他に在る英米商社は既に日本軍が占據した

占領地内の英米商社
日本軍が收用

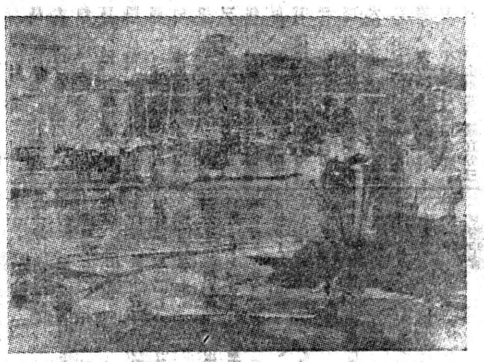

佛印指揮官へ祝電

【東京卅一日發】（TO電）東條陸相並び杉山參謀總長は卅一日、飯田最高指揮官宛夫々次の祝電を送つた

東條陸相祝電

南部佛印に第一步を印するに當り全般無事上陸を了し

陸相、總長

佛印指揮官へ祝電

【東京卅一日發】（TO電）東條陸相並び杉山參謀總長は卅一日、飯田最高指揮官宛夫々次の祝電を送つた

南部佛印に第一步を印するに當り全般無事上陸を了し

重慶、ビルマルート
昆明の防備强化

【東京卅一日發】（HT電）日佛印共同防衛成立の報に鑑み重慶にビルマルートの强化昆明防備の强化などに重點を置く事に決定した

英國艦隊 マラッカ海峽封鎖用意

【東京卅日發】（HT電）新嘉坡に駐屯中の英國艦隊は獨國各紙の報ずる處によれば新東亞新秩序の爲、必要とあれば、マラッカ海峽を封鎖する旨發表したと

英が獨人退去要求
イランこれを拒絶

【倫敦卅一日發】（TO電）獨逸がイランに侵入するであらうとの噂の高い折柄、卅日テヘランからの電報に依ると英國政府はイランに對し、在留獨逸人の退去を要求した

近衞首相聲明
日本新に大戰爭開始か

【東京卅日發】（TO電）近衞首相は本日、日本は現在戰つて居る獨ソ戰よりもつと大きな戰爭をなすべく準備中である、凡らく此の戰爭は日本をより一層困苦の底に陷れることを覺悟せねばならぬ、よつて日本國内體制を强化するの必要があると聲明した

皇軍
西貢及び○○へ上陸開始
—陸軍報道部發表—

【サイゴン卅一日發】（HT電）南部の佛印進駐陸軍部隊は、卅一日午前八時、續々サイゴンに上陸を開始した、それに伴ひ、陸軍報道部では卅一日午前十一時、次の如く發表した

廿九日より我軍は佛印軍當局の下に○○港、○○港にサイゴン及び同地附近に上陸中なり、同地最高指揮官は飯田中將なり、飯田中將は陸軍の皇軍の最高指揮官なり

海軍が企劃本部新設
初代部長に小池中將就任

【東京卅一日發】（HT電）卅一日午後三時海軍省發表

海軍省では今度軍事局を廢止し新たに企劃本部を設ける事になり、初代部長に現水路部長海軍中將小池四郎氏が就任する事になつた

小池氏は東京出身、本年五十六才、ブラジル大使館附武官、青葉艦長を歷任して

佛が國府を承認

【東京卅日發】（HT電）佛國ダイジー政府は今回、日本の支持する南京國民政府を承認することになつた

帝國
蘭印との諸條約廢棄

【東京三十日發】（HT電）日本政府は蘭印政府との通商其他の條約を無效廢棄する旨、本日公表した

ソ聯が中立保障要請
—バタビヤの魚市場—

【倫敦三十日發】（UP電）ソ聯は日本政府に對し獨ソ戰爭に關連して中立維持の保障を要請して來た、これに對し豊田外相は、ソ聯が浦鹽の武裝解除、東部シベリヤへのソ聯軍集結の減員することを承認すれば、日本は今後とも中立を維持するであらうと回答したと

獨逸公使 ボリビヤから退去
日本へ赴く

【ラパス卅一日發】（UP電）ボリビヤ政府から獨逸外交官を命ぜられた獨國駐在獨逸公使は、ボリビヤの魚市場に於て、一般市民から非常な歡迎を受けた

ソ聯が中立保障要請
豊田外相 條件附承認を回答

【倫敦三十日發】（UP電）ソ聯は日本政府に對し獨ソ戰爭に關連して中立維持の保障を要請して來た、これに對し豊田外相は、ソ聯が浦鹽の武裝解除、東部シベリヤへのソ聯軍集結の減員することを承認すれば、日本は今後とも中立を維持するであらうと回答したと

【ラパス卅一日發】（UP電）ボリビヤ政府から獨逸外交官を命ぜられた獨國駐在獨逸公使は、ボリビヤの魚市場に於て、一般市民から非常な歡迎を受けた

ルーズベルト大統領
物價統制教書送る

【華府三十日發】（R電）ルーズベルト大統領は國防上必要なる物資貯藏戰備に伴ふ物價統制に關する法令布告の必要を力說した敎書を明日の議會へ送ることゝなつた

【華府三十日發】（R電）ルーズベルト大統領の特使としてスターリン首相兼外相と會談したが、右は北米からソ聯への援助物資の輸送方法につき、協議を遂げたものである

葡國大統領
アゾレス島へ飛ぶ

【リスボン三十日發】（R電）大西洋上のポルトガル領アゾレス島防備强化の爲め向つた大統領カルモナ氏は、カルダアリヨ・アラウジヨ兩氏にて昨日サン・ミゲルに無事到着同島民の大歡迎を受けた

米、對ソ援助物資
輸送方法を協議

【モスクワ三十日發】（R電）

兩貢市街の一部

二人草三郎
小堀雄 繪小川倩馥

（百七十三）
江戸へ（二）

つた——

「まア——」小夜はその肱にまち〳〵と眼を瞠つて、美しい眉根を傷ましげに寄せた。冬の陽ざしを浴びて、觀音堂の境内へ、時ならぬ蝶を繰展げたやうに、世にも眉目美しい女性が二人——而も一人は哀れな狂女——一人は、あたら雪の花をこの惡緣委——

光乃は、あの山の一つ家で松太郎が柱に縛り付られた儘焼け死んだと思ひ込んでゐること、狂つたやうに挑みかゝる下男の聲音を避ける機に興つて谷底へ突き落してしまつたこと——重なる心の激動にあの夜、心が狂つたまゝ、いつ迄に復す可しとも思はれない。小夜は、自分の横戀ゆゑに、非業な死にざまをしたお君の面影を再び眼前に、縁の黒髪を剃りこぼつて、あれ以來この觀音堂に籠もり、日に五十卷の觀音經を讀誦して罪滅ぼしをつゞけて行け乍ましてきたのであつたが、今計らずもこの狂女の口から草三郎

といふ名を聞いて、我れにもなく心がときめいて聽くのを何うする事も出來ぬのだつた……。「あの……若し、草三郎と仰有いましたが——若しやその方……」

あのやさしえてたにこえてさアとのおみやはなにもろた……

無心に呟ひ續ける光乃は、小夜の熱心な問ひに答へようともしない。「おうや、おや又始まりましたね」

眼顏を聞きつけてひよつこり庫裡から姿を現はしたのは判人の源六。

「それぢや恒川の旦那、ぼつ〳〵と出掛けませうかえ、お藤でゆつくり午飯も此所で使はせて貰つたし——江戸がだん〳〵近づくと思ふせるか何んたらけふはいゝお天氣……」

「娘の我儘から源六どのにも飛んだ道草をさせて氣の毒であつたの」

跟いて伴三郎も庫裡から姿を

皇軍の重慶攻撃近し

蔣介石軍 英司令官の指揮仰がん

【東京卅日發】（ＤＴ電）當地に達した同盟電によれば、英と重慶經濟委員會の軍事同盟は即時効力を發生し、今回日本軍の重慶攻撃に備へ

蔣介石軍は英國極東軍總司令官ポーベン將軍の指揮を受け抵戰することになつたと

第二十五回 重慶大爆撃行 殘る軍事施設を大粉砕

【東京卅一日發】（ＴＯ電）一中支艦隊報道部卅日午後六時發表　我軍機は卅日午前九時から午後五時までの八時間に亘り、第二十五回目の重慶大爆撃を行ひ、城内の主要官衙及び西方郊外の殘存軍事施設を粉砕、多大の戰果を收めた

胃腸に エビオス

無事使命果して 矢野氏一行淡水着

【東京卅一日發】（ＤＴ電）泰佛印國境劃定委員矢野氏一行を乘せてバンコックに飛んだ日軍機は無事使命を果し、廿九日淡水に到着、一日横濱に歸着の豫定だが、一方第二番機黒雲號は一日横濱空港を出發する事になつてゐる

第十六回 國家總動員審議會

三十日 首相官邸で開催

【東京卅日發】（ＤＴ電）第十六回國家總動員審議會は、卅日午後二時から首相官邸で開催、諮問第五十三號 金融關係に關する件他四件を上程審議したが、此の會議は明日終了の豫定である

我が精鋭長江の護り固し　母艦から偉艦へ信號する勇士

ソ聯の婦人將校 …戰車直しの名人…

赤いルージュや口紅塗つてゐるけれど、赤軍機械化大學にあつては軍服姿も颯爽と毎日油にまみれながら巨大な戰車の修理をお守役をつとめてゐる、日本でも鐵手よく戰車を直す娘さんの現れる日も遠くはあるまい

はタチヤナ・プズノダアといひ、赤軍機械化大學にあつては軍服姿も颯爽と毎日油にまみれながら巨大な戰車の修理をお守役をつとめてゐる、日本でも鐵手よく戰車を直す娘さんの現れる日も遠くはあるまいといふ（路透〇印）彼女の名

強化された外國爲替管理（完）

＝外國爲替管理法改正法律の解說＝

改正法第四條乃至第六條の規定がこれに該當する、本法に基く事務の中には

改正法第六條がこれに該當する、本法の施行に關する事務の一部を取扱はせることにし、當該事務に從事する日本銀行その他政府の指定するもの、職員は公務員と見なす等の規定を新たに設けた點

改正法第十四條の規定がこれに該當する、本法の施行に關する事務の一部を新たに設けた點

府の指定する者に對し、本法の施行に關する事務の一部を取扱はせることにし、當該事務に從事する日本銀行その他政府の指定するもの、職員は公務員と見なす等の規定を新たに設けた點

改正法第一條第四號乃至第六號の規定がこれに該當する、爲替銀行を通じて行はれる取

四、爲替銀行を通せずに對外決濟をするための本邦内若くは外國における支拂、若くはその受領、又は外國に於て爲す支拂の本邦内における委託を新たに取締ることにした點

改正法第一條第四號乃至第六號の規定がこれに該當する、爲替銀行を通じて行はれる取引に對する統制が整備、强化されるに伴つて爲替銀行を通じないで行ふ對外決濟、即ち爲替に關する知識、經驗が豐富になるに從つて、在外者と在内者との個人間の取引によつて爲替取引と同様の實を擧げる取引が漸次增加して來たので、本規定によつてかやうな銀行外の對外決濟も取締ることになつた

五、日本銀行その他政

急速且つ簡易に處理する必要のあるものが少く、又その分量も今後ますます增加する趨勢にあるので、必要に應じて日本銀行その他に事務を代行させて、臨機應變の取扱をしようとするものである

六、本法の施行に關する事務に携つてゐる者又は携つた者が本法による職務執行上で知り得た秘密を漏洩又は盜用したときには處罰する規定を新たに設けた點

改正法第十四條の規定がこれに該當する、これによつて取締を受ける者の利益を擁護すると共に本法の重大性に鑑み本法に基く行政事務に關與する者の責任を加重したものであつて、最近の統制法規にもその例をみることができる（臨時資金調整法第二十條國家總動員法第四十五條）

七、從來の現行法運用の經驗に徹し追加補整を必要と認めた事項

これに該當する規定は相當多數に亘つてゐるが、その主な事項を擧げると

1、主に爲替銀行の仕向、被仕向取立、依賴爲替の取扱ひを取締ることにした點（第一條第七號及び第八號）

2、調査及び檢査權限に關する規定を擴充し、新たに爲替管理上に必要な帳簿書類の備付を命じ、若くは帳簿書類の記載方を指定し又は違反事件調査の爲に訊問、捜索若くは差押權を附與した點（第五條）

3、實體規定の新設、變更に伴ひ罰則規定を整備した點（第七條乃至第十條）

4、取締の徹底を期すために許可の附帶條項に違反した者に對する規定を新たに設けた點（第十一條）

5、過怠者くは外國通貨又は證券の輸出入に關して、その未遂行爲の處罰規定を新たに設けた點（第七條第二項）

以上が今回の法律改正で新設追加又は變更された規定の概要であるが、これによつて現行法の内容は更に一段と整備强化され、國際的非常時下の複雜な對外經濟關係を規律統制するにふさはしい體制を確立したわけである

尋人廣告

左記ノ者等ノ現住所承知致度ニ付本人又ハ御存知ノ向ハ當館迄至急御一報相煩度

記

一、鄉里ヨリノ送金當館（到着ンヽ居ルニ付本人當館（御出國相成度

宮城縣志田郡鹽釜村大字檜木字御道南二十四番地

關三郎妻 手島よし

明治二十九年十二月十一日生

一、所在調査願ニ關スル件

熊本縣宇土郡三角町

大久保久太郎

福井縣今立郡舟津村西鯖江三十九番地 元住所セントラル線サンミゲール驛

岡田 等

岡山縣小田郡三谷村大字横谷二八二六番地 元住所ソロカバナ線プレシデンテ・ウエンセスラウ驛

西山 義雄

山口縣玖珂郡麻里布村大字御庄（推定）北海道人

國廣 勉三

福田 重五郎

昭和十六年七月二十四日

在サンパウロ

大日本帝國

總領事館

Consulado Geral do Japão
Caixa Postal, 1167
São Paulo

急募 職人及見習 數名

チンプラリヤ オネスタルア、アラメイダ・ロレーナ二二一 電話七一二八三六

尋人廣告

下小牧惣藏 三十五才
仝 初惠 三十才

倉用あり住所知り度し本人又は御存知の方は左記宛御一報慎度候 Simokomaki C. P. 10 Cravinhos E. F. M.

尋人 鹿兒島縣人

郡會は幣店數に隣る衛生に關連に又木製より飛く大衆向きであります 駒場ブリキ店 コンデ・デ・サルゼーダス六七

風呂及釜

ブリキ細工

（中央メルカード際）

電話二―七五〇八

山田齒科療院

ヂプラット街八九

電話二―七五〇八

（中央メルカード際）

マリリア市カンポスサーレス街二五七 電話 三一二三

各科診療 笹田醫院

聖市パロン・デ・ヂプラット街八九

SUL AMERICA CAPITALIZAÇÃO

A mais importante Companhia de Capitalização da America do Sul

AMORTIZAÇÕES de JULHO de 1941

No Sorteio de Amortizações realizado ontem foram sorteadas as seguintes combinações:

XNO IRR NOV RTB TZI DKR

Todos os portadores dos titulos em vigor, sorteados com estas combinações, poderão, receber immediatamente o capital garantido a que têm direito.

Séde Social: RIO DE JANEIRO

Succursal em S. Paulo: R. 15 de Novembro, esq. de Anchieta (EDIFICIO SULACAP)

— Inspectores e Agentes em todo o Brasil —

BANCO AMERICA DO SUL LTDA. BANCO AMERICA DO SUL LTDA. BANCO AMERICA DO SUL LTDA. BANCO AMERICA DO SUL LTDA.

南米銀行

ARMAZEM KAIKO LTDA.

SECÇÃO DE ADUBOS

Caixa Postal, 1602 São Paulo

肥料 骨粉 海興 マタドール 米糠 等各種

肥料大量揃へて居ります 此の際多少に拘ず御用命の程願上げます

聯邦農務省御用 聖州農務省御用 果樹苗

セントスル線モヂ驛郵便局三四本多果樹園

御用達 伯國全産業組合 アラート

ヤ安ク丈夫デ輕ク

輕便勞働車

ヲ

ゼヒ ハ節ノ用使御

リーゾ皮 用働勞 ニ並

（三三〇二 ― 一七二二 號番許特賣專）

各地方商店に有り

南大河州水害救濟 義捐金寄附者芳名（第十回）

▲ノロエステ線二百餘 パール・パライゾ市青年會、處女會七百二十五餘 グワルーリョス日本人會

五百餘 サンパウロ大鷄商會

◎ノロエステ線ビリグイ町ビリグイ青年聯盟扱

五十餘 公明支部及日本人會、ジヤンガーダ支部三十餘 バイネーラ支部、ミルアルケル支部二十五餘 ピラッキ中央支部、ピラッキ聯合支部、バレーロ支部二十餘 新興支部、精華支部、ノーバ・オリンピア支部及日本人會、エリージョ支部、アルゴール支部五餘 大川鹿太郎、岩井靜雄外一名

二餘 古賀子之熊

二百餘 伊藤陽三醫會

五十餘 ガラージ・コングレソ

五十餘 石元、岩郷共營果實店、笠原果實店、玉置果實店、笠原果實店

五十餘 汎スザノ蔗青聯盟

百十八餘六百レイス ピニエイロス大正小學校職員兒童一同

◎北パラナ、ピラ・ジヤボネーザ青年會扱

十五餘 古賀久三、江田榮一、矢野勇次郎、鍋島義松

十二餘 原野剛七郎、西泉司、吉良

十餘 丸林和七郎、古賀興次郎、藤井啓造、良永繁太上野清、古賀榮吉、橋本學實藤勘太、古賀、荻原、柳瀬、山下、岡田

八餘 中野、森部卯市

五餘 重松與助、秋吉逸男矢部今朝男、木村源治、島井圓平、齋谷、片山、片山象重、川畑三郎

三餘 牧尾、渡邊

◎アルジヤ日本人會扱

十餘 中山十次郎

五餘 玉田善九郎、宮坂勝美、天野武藏、野村學、岩井一二三、西岡一士、筒井理之、内山敏夫、橋本儀惠池川清水、川上理之助、新明竹次、鄭地哲夫、天野衛義、龍願勇吉、人見長吉、小笠原千秋

三餘 齋藤健作、西山八十次

二餘 河野竹人、松崎三五宮原三次、田村弘、山本富三郎、竹本哀藏

◎パウリスタ線ツパン町ツパン日本人會扱

六百餘 ピタンゲーラ植民地

二餘 ソロカバナ線ブ・プルデンテ驛

四百二十餘 ブ・プルデンテ婦人會

▲パウリスタ線ボンペイア驛

二百餘 ヂヤクチンガ青年聯盟

同女子青年團

◎パウリスタ線ボンペイア市ミランダ青年會扱

二十餘 ミランダ青年會

十餘 山田竹一

五餘 唯野辰次郎、山本卓夫、長谷松太郎、河野乙次郎、二宮東、二宮忠茂、角田勘次郎、山根敏次郎、山根正吾、松野鶴泰松一、渡一夫、松野鶴泰

定雄、奥山四郎、三宅鎭一古賀正衛、佐藤信、西伽亮二、太郎田利、高木林山下博美、江川悦郎、村崎正三郎、笹井義雄、石鼎實治

一餘 芝作雄、河内一郎、荒巻義秀、須藤力、大泉一郎、中野西雄、坂口久雄、寺田力雄

▲パウリスタ線モツカ驛

五十餘 東京植民地植民者一同、東京植民地青年會員

一同 一同

◎北パラナ、クリチーバ日本人會扱

二十餘 臼井仁介、東野音市

十餘 金山喜三郎、鴛田幸雄、今黎鉛矢市、山田勇、小笠原清八、安元恒雄、安吉、安元保、濱崎貞雄、渡邊遼生、齋木齊

五餘 忽滑谷安実、渡邊薫紺野多藏、川瀬久、阿部秀男、入江福義、西野彌三次米岡四一、沖野友吉、關宗吉、安元保、濱崎貞雄、渡邊遠雄市、濱崎谷松、福岡春生、東光太郎、綾部銀六、萩原祐太、大崎稚通、後藤正利、大村登之助、山崎、齋藤良雄、植村龍一郎、高岡英一、伊林寛、濱崎智、郡甲福治、角田實、大力寛治、北村忠雄、山口忠衛、儀本信治郎、青砥利國、石井喜八

◎北パラナ、インガイ日本人會扱

十餘 田口丈八、曾久原朝昌、當間歌麻、金城芳榮、大城忠造、曾久原朝和、幸仲太郎、金城長榮、大城亀島袋仁把、江連國吉、大槻岡田忠治、小波津牛、名嘉眞布樽、泊池昧浩、吳屋善助、又吉忠治、鈴木次郎、伊實興作、西武次、宮尾勝三郎、宮尾、伊藤力三郎、伴四郎、是友孫次郎、西尾留一、瀬古義信、古畑順次郎、淺尾俊一、外崎與平五餘 新垣光市、國吉勇次太野清治、鈴木正一、國吉勇太郎、松原、鈴木、松岡吉良、大内、上田、田島、古本喜平治、戸崎清作、又吉正善、山川松、屋宜健三郎、嘉數次郎、赤嶺亀、白石茂七、名木田正、平松善平、井上政市、池田三郎、清藤誠一

二餘 幸坂

百三十餘 北パラナ、アントニーナ日本人會

◎北パラナ、サンタマリヤナ驛明徳會扱

五餘 江藤亀雄、佐々木義太郎、土岡亨

十餘 泰河立清太郎、赤羽定雄、奥山四郎、三宅鎭一

古賀正衛、掛橋長六、江頭正雄

▲北パラナ國際植民地

四百六十九餘五百レイス ロンドリーナ日本人會九十名分

◎ノロエステ線プロミツソン驛汎プロミツソン日本人會扱

六百餘 プロミツソン町日本人會

一餘 パレリンニヨ日本人會

五十餘 ゴンザーガ日本人會、ビリグインニヨ區日本人會、パウチンニヨ青年會

三十八餘 ノーバメント日本人會

三十餘 パウチンニヨ日本人會、カスカチンニヨ日本人會

二十九餘 フロレスタ日本人會

二十餘 サツベジンニヨ日本人會、ポンセーソ日本人會、ケシヤーダ日本人會、カスカチンニヨ青年會

十八餘 ピラ・ヂ・ジニジヤ日本人會

十六餘 サンタ・イザベル日本人會

十一餘 パラマンサ日本人會

十餘 新海龍次

◎パウリスタ線ツパン驛プロレツソ植民地日本人會扱

二十餘 中村ヒラフ、酒匂勝、土井政和、岩永福左嘉市川勝市

百餘 グワランタン青年聯盟

三餘 小野寺儀衆

計 伯貨拾貳コントス八百貳拾八餘百レイス

累計 伯貨百九コントス參百九餘四百レイス

發企者 ブラジル朝日新聞社
聖州新報社
南米新報社
伯剌西爾時報社
伯伯大日本帝國大使館
在伯各帝國領事館

マモン
ノーバ・グラナダ種
（五大七キロのもの）
種子 一包 二餘

マモンは人畜の果物として重寶、都市に盛り出して儲かる果物の一つ

時報商事部

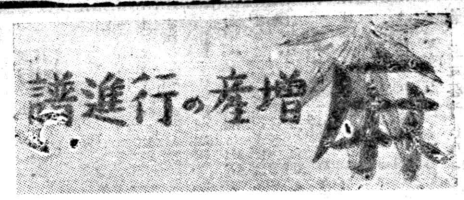

日麻會社の伯國進出
北巴で ラミー麻 大々的 栽培！
將來は紡績工場をも建設

現下世界の緊迫せる情勢は伯國の經濟に少からぬ影響を及ぼした事は言を俟たぬ處であるが、これに從ひ反面また國內產業が、著しく進展しつつある事も事實である、物資の多くを國外より仰いでゐた當國はさきて國內消費の自給だけでもとの氣運は自然の動きであり迫られた問題でもある、かくて國家經濟の堅固なる基礎となる各種產業の開發は勿論る活潑を極めてゐるが、こゝに一邦人會社がラミー麻栽培に新生面を開拓せんとする近頃耳よりな話がある

昨年國に本社を有する資本金二千万円の日本麻糸株式會社は人絹代用品としてラミー麻栽培に乘り出し、北パラナ、ピリアエットに四百アルケーレスの土地を買收、本年度は二百アルケーレスを伐採しコロノ數十家族を入れて大々的に開墾栽培することゝなつた、既に本社より重役一名現地に出張し熱心に總々督勵し、苗木仕立は昨年より同地海興支店長宮腰氏所有土地にて試驗栽培し良好の成績を擧げたので將來有望事業と確信を得、くくは現地に紡績工場も建設、植栽から製品までを一手に獨占經營すべく大設展を目論でゐる

松本書記生
帶稅許可さる
【サントス三十一日發】

敎種物は伯國本社に送り、ゆ

サントス稅關監督グラヂオ・ワシントン氏は、日本外務省よりの免稅通關申請により、來る八月八日サントス入港の商船ぶえのすあいれす丸で聖市總領事館に赴任して來る書記の松本三郎君記生の携帶荷物全部に對し免稅許可の證書をなした

對南米貿易
最近未曾有の大激增
增加を辿る 米國の

在紐育、伯國通商擴張會事務局から伯國勞働省宛てのパンフレットによれば

米國の對南米大躍進國商取引貨物噸數は未曾有の大激增を示してゐる、即ち一九三九年九月卅日迄、南米東海岸諸國宛て運輸屋は汽船廿一隻、貨物十一万六千六百四十二噸であつたが、既にこれを遙に突破、汽船卅三隻、貨物廿万三千百十七噸と云ふ數字を示してゐる

西海岸宛ても勿論大增加で三九年九月卅日迄の汽船十二隻、貨物七万八千七百九十七噸を突破、汽船廿三隻貨物十四万六千三百七十噸の數字を示してゐる

獨女子水泳界の新星
去る五月十一日ドイツ・デュッセルドルフ市で二つの世界記錄を假つたアンニー・カベル嬢の現在までの記錄は平泳四百米を6分13秒3を6分11秒8に更新さらに五百米平泳においてオランダのワールベルグ嬢の假つた世界記錄7分19秒9を更新7分13秒4の新記錄を樹立した

印度には 一握りの米もない
タゴール翁・英の搾取を痛駁

ボンベー通信によると、久し振りに詩聖タゴール翁は、英國の戰爭遂行の犧牲となつて困苦に喘ぐ二億インド人に代り、沈默を守つてゐたインドの聲を代辯して起ち上つた、すなはち去る五月十四日附ボンベー紙の報道によると、英國官邊がインド人の戰爭遂行に對する消極的態度を難ずる聲明を發したに對し、タゴール翁は次の如き反駁を加へた

「英國は飽くなくインド人を搾取した結果、インド人は佛蘭に瀕してゐる、インドは英國に對して食料品を供給したため、インド人の手にはもはや一握りの米も殘つてゐない、しかも英自身はインドの飛行の慘事を喜んでゐるのだ、英國人がインド人の缺點を買つてゐるのは英國人自身の失敗である、なぜなら英國人はインド人の信賴を裏切り、自

〝凄い前人氣〟
マリリア相撲大會

民間機「パウロ・シントラ・レイテ號」「パラグワス號」兩機の合同命名式はバイヤ州サン・サルバドール・イピタンガ飛行場に於て卅日午前十時盛大に行はれた、各關係者出席のもとに先づ「シントラ・レイテ號」はバイヤ州政府夫人、次いで「パラグワス號」は同市長ネベス・ロッシヤ氏夫人のマドリンニヤによつて各々式が行はれた

◆一・
一つはグロリヤ街一六六番地のプレジオ邊において午前七時二十分頃、オエラ・イウスカといふリアエヤ人が電車に跳ねとばされて重傷、何れも病院で加療中

◆一・
トレス・パラス移住地遠藤仲買店從業員遠場某（假名）は主家の棉實上金參コントス余を携帶行衛を晦ましたので、目下探索中

◆一・
既報の如く新總領事原熏氏の歡迎會がホテル・テルミヌスに於て、來る六日午後七時より五階會主催のもとに行はれるが、右出席者は前日五日午後までに五階會へ申込まれたしとのこと

◆一・
マリリアの岡本專太郎氏は、バ延長線（ゾナ・デ・マット地區）ノロ線、ソロ線の三線を印刷發行したが、同地區は聖市遠藤書店とマリリア市ガゾール東京で發賣中である

バイヤ州首府に於て
民間二機命名式

已のポケットを滿たすために多數インド人の幸福を犧牲に供した、英國人はこの事實に大いに憤慨してよからう、英國はこれ以上インドに不正と侮辱を加へてはならぬ」

去る日曜日の
野球三試合

カ・ナカオ對オラトリオ　野球部では近郊オラトリオに遠征同地軍と一戰交へたが、オ軍勝投手の好投に阻まれて十五點五で惨敗した

◆
プラザー對羽瀨　いが六勝一敗で行つた

收穫新記錄二ツ
中央線陸競大會終る

中央線青年體育聯盟主催第七回中央線陸上競技大會は既報の如く去る十九、廿の二日間に亘りモヂ市產組グラウンドに於て擧行されたが、二戰連續優勝に意氣込んだモヂ軍は一九八點を獲得して豐期通り壓倒的大勝を博し向井捷次郎氏寄贈優勝旗を確保した

當日の記錄左の如し

百米和田（ス）一一秒九◆二百米豐田（モ）二五秒◆四百米江森（モ）五七秒五◆八百米下村（モ）二分一七秒七◆千五百米樋口（サ）四分四六秒三◆五千米松林（イ）十七分五〇秒◆一万米松林（イ）三七分五九秒◆百十米障碍和田（ス）一九秒七◆四百米繼走モヂチーム四九秒◆千六百米繼走モヂチーム三分五八秒◆

社告

讀者諸賢の御憂慮を煩し候外國字新聞問題に關し政府の御指令を一刻千秋の思ひで待ち居り候處昨卅一日午前十一時不取敢延期の旨宣傳院より發表の惠に浴し引續き發行し得る事と相成候

敬具

一九四一年八月一日

伯剌西爾時報社

〝新總領事原熏氏〟
〝交歡遠足〟
聖市の邦人學生諸君 ピラシカーバへ
明二日午後空路來聖

聖市學生聯盟の管理校たるルイスデ・ケイロス中央專門學校の招待を受け、去る廿七日（日曜日）聯盟員一同ピラシカーバ市に遠足を行つた、一行は聞聯にてケイロス校參加に來る九月七日にはパウリスタ鐵道もツパン驛まで延長開通されることゝなり、最近同市の發展目醒しく、從つて邦人の入植者も續々增を擧するといふ有樣に、先發來聖農組合設立の必要が叫ばれてゐたが去る六月以來同地の重鎭上田右田、阿部氏等の獻身的努力と地方植民者の理解とによつて漸くその氣運熟し、去る七月十一日創立總會を開催するに至つた、當日は奧聯監督官及び產組中央會加主事、臨山理事長、動樂部北村技師等列席のもとに盛大に擧行された、總會終了後北村技師は一時間に亘る講演を行ひ、產業組合發展には農村經濟の協力が如何に必要なるかを力說し多大の感動を與へた、これでバ延長線もペラクルス、マリリア、ポンペイア、パストス及びツパンと產組陣は愈々强化された、因に當日選出された聞組合初代役員は左の諸氏である

理事長 上田品太郎、專務理事 右田辰彥、常務理事 阿部友貞、理事 中村比羅夫、林寬一、八木儀一、汐見嘉逸正監事 下岡辰一、重松新平 錦織常一、豫備監事 家入來喜、遠藤雪作、宮本金吾

寫眞說明
過日大統領がサントス・ゾモント飛行場から出發の際、見送りに出席の伯國空軍士官らの制服は區々であつたがその中空相副官エバトン・フリッチ中尉の着用せる制服は一聞に着意を喚起した、ロッキード・オ・五號の側に立てる制中尉のスマートな制服姿がそれである

本邦民間鳥人の功勞者
〝ニッポン〟の中尾機長

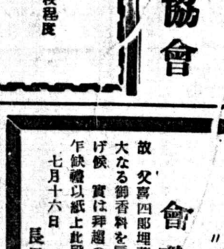

表彰さる

世界の遠信文化發展に貢獻の遠信協會では昨年表彰規定を制定し、遠信事業とこれに密接な關聯のある事業功勞者に遠信文化功勞章を授與することに決定したが、過般その第一回表彰者として選ばれた十二名の中に、一昨年〝ニッポン〟號の機長として世界一周大飛行を完成した中尾純利氏がある

世界一周飛行の折ブラジルにも飛來したことで我々とも親染の同氏は特殊功勞者として表彰されたものである

その飛行區間の大部分は本邦民間鳥人としての處女空であり殊に札幌、ノーム間の北太平洋四、三四〇キロ空路の開拓、南米アンデス越え、南大西洋三、〇三〇キロ横斷等の長距離飛行に際しては、濕度氣候の急變にも拘らず終始一貫一回の事故もなく翔破し、わが國航空技術の卓越と國產航空機性能の優秀性を中外に宣揚した功績によるものである

——寫眞は中尾純利氏——

病源撲滅根本治療
醫療で治らぬ難病專門
マリリヤ市郵便函86番地 電話21 ——鍼灸マツバエスレーメ街三三一
鍼灸マツサジスト 磯谷本院

棉の相場
ナンバウロ 棉花取引所建値
七月三十日
單位 十五キロ
買値 賣値
四級 五八、〇〇〇 六〇、〇〇〇
五級 五一、五〇〇 五二、〇〇〇
六級 四七、〇〇〇 四八、〇〇〇

蔬菜相場 七月卅一日
（コチア產組調）
トマテ エスペシアル二〇〇 プリメーロ 一〇 三〇 セグンド 一〇 二〇 レポーラ 一〇 一〇 ピメントン 一〇 一〇 ベージ 一〇 二〇 エルビーラ 一〇 一〇 ポブリンニヤ 一〇 一〇 ベビーノ 一〇 一〇 人參 一斤六〇〇 コーベフロール 六斤 一〇 パタタ 一〇 一〇 ナス 一〇 一〇 玉子 一〇 一〇

走高跳本田（ス）一米六〇◆走巾跳豐田（モ）六米一一◆三段跳杉本（ス）十三米三三（大會新記錄）◆棒高跳本田（サ）三米二三◆円盤投清水（イ）二七米一一◆砲丸投和田（ス）一〇米一〇◆槍投奧山（モ）四五米五三（大會新記錄）

各チーム得點
モヂ 一九八點
イタケーラ 九七點
スザノ 九五、五點
サントアンドレ四五、五點

寿司・洋食
多福食堂
安くて、美味しい
お多福の料理
すし十五ルーヤニヒ・ド・デンコ電話二四二七番
其の他御注文に應じ調理致します
聖市ベンヂヤミン・コンスタンテ街四八番 電話三一六三四一

銘酒 日日乃乃華本
防腐劑絕無 保證

Casa de Saúde
Dr. DANELUZZI
P. Prudente
X光線診斷
頭部、肝、心臟、肝臟、胃、腎臟、骨格、聲帶
カーザデ・サウーデ病院
プ・プルデンテ

Alliança da Bahia Capitalização S. A.
Capital: Subscripto 2.000:000$ Realizado 800:000$
PATEO DO COLLEGIO 3-A
Caixa Postal 2450 S. Paulo Tel. 2-4782 2-7559
一九四一年七月分抽籤發表
1° 13.513
2° 19.058
3° 02.412
4° 08.715
5° 13.168
アリアンサ・ダ・バイヤ貯蓄銀行
日本人部

開店御披露
今度當市內田醫院前に靴店を開業致しました故精々勉强、親切につとめますれば何卒御利用下さいまして御愛顧御引立の程一偏に御願ひ申上げます
プ・プルデンテ市（內田醫院前）
靴・製造 販賣並修繕 黑木富藏

故 夫�次儀 七月二十三日午前九時他界仕り候に付き生前厚知諸賢に謹告申上候
尙葬送の際は御繁忙中にも拘 御遠路態々御會葬被下其の上多大の御香料且つ御供花を賜り 御厚志の程厚く御禮申上候 實は一々拜趨御禮可申上筈に御座候得共乍失禮以紙上を御挨拶申上候間 何卒不惡御諒承願上候
昭和十六年八月一日
妻 岩崎 ヒデ
長男 岩崎 泉
妻 岩崎 靜子
次男 岩崎 貞光
三男 岩崎 利光
長女 岩崎 光代
親族總代 中川 藏作
友人代表 永田佐太郎 榊茂 三郎 小林 倉次 深松 宥 濱地 國雄 小林 友雄

故 父喜四郎儀 永眠致し候 茲に生前の御交誼を拜謝し此段謹告仕り候
七月十六日
長男 田中 ア
妻 井俣 上摩 ヨ
親戚 森坂 喜代 ネ
友人 田忠 國雄 ス
〃 白井佐太郎 エ
〃 石口卯市 雄 ト
會葬御禮 助 勇

故 父喜四郎儀 永眠致し候 茲に生前の御交誼を拜謝し此段謹告仕り候
七月十六日
長男 田中 勇

時報社の 讀ませねばならぬものは 子供の園！
三肝・一年三十肝（資料共）

Redacção — Rua Fagundes, 128
Telefone 7-4670
Caixa Postal, H

NOTICIAS DO BRASIL

Diretór MASAHIRO SAMESIMA

Assignatura Anno ..... 60$000
Semestre ... 30$000
Numero do dia ... 300 reis

ANO XXIV — S. PAULO SEXTA FEIRA 1 de AGOSTO de 1941 — DIARIO No. 2543

A EXCURSÃO PRESIDENCIAL

Brilhantes e significativas manifestações de apreço vêm sendo prestadas ao Chefe da Nação

CORUMBA', 30 — Ha vinte e quatro horas, chegava a esta cidade o sr. Presidente Getulio Vargas, para visitar uma região economicamente grandiosa.

Em sua mocidade, o Chefe do governo tambem aqui esteve.

Viera incorporado a um batalhão do Exercito cumprir o seu serviço na caserna.

Agora, depois de muitos anos, tambem vem cumprir um alto dever civico, porque vem observar e examinar uma terra fertil e rica, bem como auscultar as aspirações de um povo nobre, trabalhador e ordeiro.

Corumbá, à beira do rio Paraguai é hoje uma cidade, que ressurge. Através as manifestações sente-se o regosijo do povo.

A ferrovia Brasil-Bolivia vale em verdade, como a maior obra do governo, nesta região. Por ela, dois pai

es farão uma troca de produtos, incrementando a agricultura e lavoura, dando um vivo impulso ao comercio e ainoustria. Tudo isso, através de discursos e saudações, tem sido assegurado ao Chefe do governo.

Nos manifestações populares, por exemplo, as palavras simples do homem do campo, do industrial, do homem de negocios, têm esse sentido profundamente comovedor. Reafirma-se, assim, o sentido de marcha para o oeste, que vem valorizar o homem do sertão, dar vida e estimulo a um Estado, que possue um passado de glorias

A IMPORTANCIA DA BAUXITA

RIO, (Via Vasp) — No territorio nacional, a bauxita, na maioria dos casos, nas ocorrencias existentes e dada a sua localização a flôr da terra, é lavrada a céo aberto.

Para a sua extração, usam-se três processos: o manual, a escavadeira e o explosivo. Ha casos em que o minerio e lavado das impurezas noutros porém, é exportado em estado natural

A exploração, como é facil depreender é bem econômica. A bauxita, em face da guerra européia, tornou-se muito necesaria e, portanto, muito procurada de dia para dia, especialmente, nos paises de forte industria aéronautica.

Está, portanto, em fóco essa riqueza do sólo brasileiro, cujas reservas vão adquirindo notavel importancia.

As nossas principais ocorrencias de bauxita, estão localizadas em Poços de Caldas e Ouro Preto, de Minas Gerais na Ilha Trauria e Maracassumé, do Maranhão e em Conceição de Muqui no Espirito Santo.

Existem tambem depositos de menor importancia como os de Correntia Barra do Mendes, na Baia e o de Entroncamento, no Estado do Rio ainda outros em Minas Gerais, como o de Lagôa Dourada e Mutuca, este ultimo pertencente à St. John del Rey Gold Mining Co. Ltda.

As reservas de Poços de Caldas são avaliadas em mais de cem milhões de toneladas, as de Muqui, em cerca de dois milhões de toneladas e quanto à do Estado do Maranhão, em muitos milhões.

«Técnicos brasileiros dedicam-se a estudos no sentido de ser obtido um processo pouco dispendioso de produção de tostatos e alumina, como subprodutos.

Uma vez solucionado este problema o aproveitamento desses depositos proporcionará fertilizantes fosforicos que suprirão inteiramente as necessidades

A casca de caroço de algodão, nova fonte de materias plásticas

Muito se tem falado sôbre a matérias, plásticas, produto de laboratorios, substitutivo das matérias primas primitivas, diretamente tiradas da natureza, melhor aproveitamento dos recursos naturais.

Há pouco, divulgou-se a conquista da cafelite, a matéria plástica mais barata, que vem resolver o problema da super-produção do café, e que o govêrno brasileiro vai explorar em grande escala, tendo já em construção uma fabrica especializada.

Surge agora a notícia de que, na Universidade de Temessee, após onze anos de pesquisas, os técnicos conseguiram a descoberta de uma nova matéria plástica, d emultíplas aplicações, tirada da casca de caroço de algodão. Taboas de paredes, cinzeiros, volantes de (automoveis, bandejas para) há estojos, poderão surgir agora, dês se material extraido de um elemento que se julgava inútil.

Por outro lado, em Knoxville, conseguiu-se um novo forno de caroço de algodão, que reduz de duas horas para 15 minutos o tempo de cozimento, produzm ais 10 libras d eóleo por tonelada de caroço de algodão, e reduz de 25% o custo de fôrça e decombustivel. O valor dessa descoberta pode ser avaljado quando se recorda que o Sul dos Estados Unidos conseguiu com ela uma economia de mais de cem mil contos, tendo o citado forno sido adotado em vários Estados.

* * *

A cultura do tungue no Brasil

PODEREMOS EXPORTAR 200 MIL CONTOS DESSA PLANTA PARA OS ESTADOS UNIDOS

RIO, (Via Vasp) — O Tungue uma das mais preciosas plantas d mundo, dele se extraindo o conhecido ung-oil, de grande aceitação nos mercados mundiais, sobretudo nos Estados Unidos, E' o oleo da tungue muito utilizado na fabricação de tintas, vernizes e impermeabilizantes, aplicavel em navios, automoveis e avições. O oleo da oiticica brasileira é o seu maior rival. Entretanto, apesar de originario da China, onde é planta sagrada, o tungue se adapta perfeitamente no Brasil particularmente na região sul.

São Paulo possue já extensas culturas dessa preciosa planta. Durante as visitas dos técnicos americanos da missão Carnegie a esse Estado, foi revelado que o Brasil poderia exportar dentro de poucos anos, para os Estados Unidos, de 10 a 20 milhões de dolares de tungue.

Iniciada ha poucos anos, no Rio Grande do Sul, a cultura do tungue já se acha ali bem desenvolvida, devendo existir no Estado cerca de 2:50 mil pés plantados em definitivo, além de importantes viveiros nos municipios de Cruz Alta, Santo Angelo, Ijuí e Tupanceretã. Em Cruz Alta, os viveiros contam com mais de 150 mil udas, de 5 anos.

Surge, assim, para o Brasil nova e valiosa fonte de riqueza, com grande procura por parte do mercado americano.

Precisamos cultivar racionalmente o tungue e providenciar sua industrialização no pais. O Ministerio da Agricultura, por intermedio do Instituto de Experimentação Agricola e da Divisão de Fomento da Produção Vegetal, desenvolve interessantes trabalhos sobre ão valiosa planta, colaborando tecnicamente com a iniciativa particular no entido de promover o desenvolvimento economico do Brasil.

VENDA de FRUTAS

As providencias do governo para o barateamento do produto — vendedores Registados

O governo do Estado, por intermedio da Secretaria da Agricultura, formou varias providencias no sentido de baratear as frutas nacionais. Facilitando-o especialmente, a discribuição de frutas a preços razoaveis, foram instalados diversos intrepostos, onde podem ser adquiridas por preço compensador pois não ha intermediario nessa vvenda.

Tendo em vista a existencia da grandes sobras, tanto de laranjas como de bananas, em virtude da retração nos mercados externos pelas razões conhecidas, o governo resolveu tornar esse comercio livre de quaisquer taxas, bastando para isso que o interessado retire o seu cartão na Secretaria de Agricultura.

Este fato permitiu que, até agora perto de 1.000 interessados se registassem naquela Secretaria, afim de dedicar-se ao comercio de frutas nacionais.

Com isso, tambem, muitas pessoas puderam encontrar uma ocupação remuneradora, pois que os preços pelos quais as frutas são vendidas no entreposto permite-lhe, revendendo por preços razoaveis, reservar para si uma margem compesadora.

Registaram-se, até agora, 101 caminhões, 430 carrocinhas, 282 carros de mão e 132 ambulantes, o que demonstra o grende interesse que despertou a recente medida do governo do Estado.

Caixas de laranjas tipo colheita, pesando 40 quilos, e contendo aproximadamente 150 frutas, estão sendo vendidas no entreposto a 3$500, e as bananas a 1$500 e 2$000 cada cacho.

O Brasil e a economia Japonesa

O agravamento nestes ultimos dias da situação politica e militar, na area do Pacifico, tende a contribuir em larga escala para semear novas dificuldades ao comercio internacional do Brasil.

Como não se ignora, desde o instante em que explodiu a guerra européia, vimos tratando de incrementar o nosso intercambio, seja com as outras nações americanas, seja com os paises da Asia e particularmente com o Imperio japonês, que é, nesse Continente, o nosso melhor comprador.

Realmente, enquanto o conflito não se alastrara ao Pacifico, estavam em fase promissoras as nossas relações mercantis com o Japão. As noticias as mais recentes, vindas desse pais, nos diziam que era seu intuito fundar no Brasil filiais de suas maiores emprezas bancarias, a-fim-de aumentar o cambo de produtos com nosco. A mais intima vinculação entre os nossos dois povos, se já era uma realidade concreta, antes de 1939, tornou-se mais estreita ainda com o estado de coisa da Europa. De fato, se excetuarmos o fator distancia, no plano economico quasi tudo nos aproxima. O Japão em necessidade imperativa de divertentares brasileiros. Entre nós, trabalha e se enraizou uma colonia niponica cujo amor ao esforço e à labuta constitue elemento valioso de cooperação a multiplicação de nossa riqueza. Por outro lado, dado o progresso surprendente de varios ramos da arvore manufatureira japonesa, não padece a menor duvida de que o Brasil deve incrementar tambem as suas compras de artigos industriais a essa nação amiga.

Pode-se ter uma idéia das proporções a que atingiu o comercio brasileiro-niponico, analizando-se este 4 anos:

	Exportação brasileira	Importação do Japão
1936	1.683.333	349.60[illegible]
1937	3.122.106	647.47[illegible]
1938	1.650.601	473.09[illegible]
1939	2.028.583	479.93[illegible]
1940	1.838.837	744.290

Deduz-se da relação acima que o Japão, alem de cliente que paga em ouro as suas aquisições externas, confere ao Brasil todos os anos um saldo ouro positivo mais do que apreciavel. O excesso de suas compras sobre as suas vendas ao Brasil exprimiu-se em cada ano desse quinquenio, em importancia superior a 1.000.000 de libras ouro. E note-se que o nosso intercambio está ainda por assim dizer no periodo de infancia, porquanto são amplas e auspiciosas as avenidas comerciais que se rasgam aos dois povos.

A irrupção de uma luta armada no PPacifico terá, porem, como consequencia imediata a interruipção quasi que total desse comercio, o que será fonte de prejuisos, e de dissabores para ambas as nações. O Brasil terá, então, que limitar a sua exportação e a sua importação aos paises de nosso hemisferio, à Grã-Bretanha e a um ou outro Estado europeu. Quer isso dizer que seremos compelidos, pela força das circunstancias, a depender, para a nossa sobrevivencia e estabilidade economica pelo menos enquanto durar o conflito no Velho Mundo e no Extreno Oriente, de nosso mercado de consumo interno e da capacidade aquisitiva dos povos americanos e da Ingraterra.

MAIS DE QUINHENTOS CONTOS DE PESCADO

RIO, 28 (Via Vasp) — A Divisão de Caça e Pesca do Ministerio da Agricultura, informa que o movimento de venda do pescado, pelo Entreposto Federal do Rio de Janeiro, atingiu na semana de 13 a 19 do corrente, a 280.494 quilos, no valor de 516:732$

Entre as especies mais vendidas, destacam-se as seguintes: sardinha verdadeira grande, 104.090 quilos, a $417, no total de 46:533$000; batata, 13.340 quilos, a 2$891, no total de 38:569$0 garoupa de 2a, 11.520 quilos, a 2$950, $no total de 34:090$000, cherne, 8.697 quilos, a 3$919, no total de 34:080$5 ro médio, 3.432 quilos, a 8$054, no total de 32:526$000; camarão verdadeiro médio, 3.432 quilos, a 8$054, no total de 27:640$100, badejo de alto mar 6.182 quilos, a 4$155, no total de 25:688$000; xerelete, 12.385 quilos, a 1$7771, no total de 21:928$000, pescadinha, 4.395 quilos, a 4$627, no total de 20:336$200.

LEIA O NOSSO
KODOMO NO SONO
Suplemento do jornal "Noticias do Brasil"

Comissão de investigações da poluição das águas do estado

Esteve reunida, a 16 de julho corrente, no salão nobre do Departamento de Industria Animal, a Comissão de Investigações da Poluição das Aguas do Estado, entidade creada pelo decreto n.º 10.890, de 10 de janeiro de 1940.

Integram essa Comissão os Srs. Francisco Bergamim, Rubens Azzi Leal e J.P. Carvalho Lima, respectivamente do Departamento de Industria Animal, Instituto de Higiene e Instituto Bacteriologico, — os Engos. Lysandeo Pereira da Silva, J.P. Jesus Netto e Oliveira Penteado, respectivamente da Divisão de Rios da Prefeitura Municipal, Secção de Esgotos da R. A. E. e Departamento das Municipalidades, — os Srs. Hermann Kleerekoper, da Faculdade de Filosofia, Ciencias e Letras e Orlando Augusto de Toledo, da Federação das Industrias de São Paulo.

Nessa reunião ficaram assentados as bases gerais para os estudos e investigações que a Comissão deverá efetuar sobre a poluição e contaminação das águas interiores e litoraneas do Estado, de que são responsaveis as descargas de esgosto e residuos industriais, sendo os estudos por fim a elaboração de um regulamento capaz de limitar os efeitos de tais descargos sobre a higiene pública e a fauna dos sistemas fluviarios, cujas condições, por outro lado, quasi sempre dificultam o exercicio dos esportes aquaticos.

Segundo ficou resolvido, os primeiros estudos da Comissão terão por objeto o rio Tiete, ora em retificação, e seus afluentes — Tamanduatei e Pinheiros — cujo precario estado de salubridade está a exigir medidas imediatas de saneamento, capazes de reduzir-lhe ao minimo o já elevado grau de degradação das águas.

A Comissão já organizou um cadastro das industrias dos municipios da Capital e de São Bernardo que fazem descargas residuais nesses rios e nos seus pequenos afluentes, e está iniciando a classificação dessas industrias ao ponto de vista da novidade de seus lançamentos. Proporá ela tipos de tratamento dos residuos condicionando cada problema aos imperativos locais, de sorte que a medida repressiva constituirá um beneficio público, enquadrando-se num espirito racional e destituindo-se de exargeros de tecnicos e economia.

A questão das descargas dos esgostos domésticos será tambem versada, e a Comissão envidara os melhores esforços, juntos ás autoridades administrativas, afim de que tais fontes de poluição sejam submetidas aos requisitos da tecnica sanitaria moderna, removendo-se as graves incovenientes que a poluição acarreta á salubridade pública e a vida aquatica.

Os estudos em apreço, de caracter fisio-quimico e hiologico, serão orientados dentro dos metodos em uso nos paises mais progressistas do mundo, e obedecerão, naturalmente, as exigencias das nossas regionais.

A Comissão já possue, aliás, uma boa soma de elementos próprios, colhidos nas estações experimentais de ge tratamento de esgosto da R. A. E. e no Labaratorio de Hidrobiologia de Departamento de Industria Animal esperando que seus esforços sejam coadjucados por todos quantos se interessem pelo magno problema de saneamento e defesa das águas do Estado, e está ela dividamente aparelhada, como orgão consultivo, a oferecer, a todos quantos necessitem, soluções aos problemas que inspiraram sua organização.

A sede da Comissão fica na Av. Agua Branca n.º 455, nesta Capital (Departamento de Industria Animal).

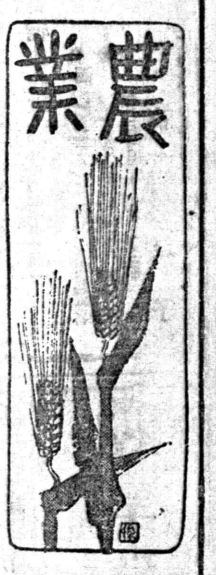

知らねば大きな損
野火と伯國法律
損害賠償の規定もある

新植付の準備期に入ると共に各方面に野火を使用するため用心はしてゐても、つい思はぬ方面へ火が擴がり隣着が超り勝ちである

大體畑に父山に火を入れることは關係の本義から謂へば最も原始的形式であつて、個地には極端の結果を生ずるものであり、伯國でも識者間では相當問題となつてゐることは勿論であるが、廣大な面積と稀薄な人口とは、野火を用ひる習慣を今だに存續してゐるわけである、但し法律上は種々之に關する規定があるから近隣より受けた損害その他で示談に不成功な場合には法律のさばきを乞ふ途がある、之に關係ある法律の二、三を示すと次の通り

一九二七年州林業局の法律第四、四八四號に依つて、二十八年の聯邦伯國林業法、三十四の取締細則等がある

フオルマリン
廣い用途あり

細菌性の病源を完全に驅除するにはフオルマリンを使用すると便利です、伯國名はフオルモノルで何處の藥店にもあります、市販品は四十%です之に水を加へ五十立に增量して何でも危險のありそうな農具種物等を殺菌すれば宜しい、今年から組當注目されてゐる養蠶用の小道具、養鷄用諸材料等良き目標です

又密閉室内では石の殿液を皿鉢等に盛り之に生石灰を投入し、早速目ばりして置くと之も完全な消毒を行ひます、液内で生石灰が水と化合する際高熱を發し、フオルマリン蒸氣を室中に放散する爲目的を達するわけです

牛乳を小皿に盛り之に少々フオルマリンを垂して置くと油虫、蠅等が寄りつき部退治出來て妙です但し人にも猛毒だから子供には絶對注意を要します

檢卵に新機軸
養鷄業者に福音
北米技術者の考案

最近北米メリーランド州住のMオルソンとCノックスと稱する養鷄技術家は解卵器中へ入れた鷄卵の檢卵を極く早期に實施し、非常に面白い成績を擧げてゐる、其大要次の通り

一、從來の檢卵器は卵殻の工夫を用ひ胚子を檢から見ること、電球は從來とは別種の物即ち青色燈の强力なる素人でも容易に見出來るとある

二、卵殻前廿四時間經過後の檢査によると、受精卵に於ては胚子は著しく肥大し十七ミリの黒斑となつて現れ直ちに之を認められるが、無精卵は何等の黒斑を現さず明瞭を極めてゐるから、一寸最初の練習で如何なる素人でも容易に見出來るとある

右の程度では未だ血線を生ぜず無精卵は又卵殻の變化を生じないから市販に供しても少しもその市價を落さず販賣出來るわけであり、無駄に燃料と卵を失はず、大養鷄家卵殻業者に大きな利益を齎すことゝなつた

檢卵練習を積めば更に早くから受精の有無を檢出來る由であつて次の如き數字を發表してゐる

十二時間　孵率　八八、二%
十四日　九二、一%
十六日　九七、六%
十八日　九八、一%
廿四日　一〇〇、〇%

又澤山の檢卵の結果は大體一〇〇%は受精卵があることも決

フンシヨ
野菜と藥と兼用

西歐人が珍重して止まない蔬菜であるが此種は日本人と縁の遠いものも稀であらう、從つてどんな物であるかも餘り聞知では無く知られてゐないから恐らく知つてゐる人さへ稀なものである

古來支那では珍重したものであつて勿論桑として苗香と立派に支那名がついてゐる、何となく日本人好きがせぬ特種の香を持つてゐて面白くないもの、人參の親戚筋に當り葉柄の根元が玉葱大に肥大した所を食用とする變り物である、主に上等サラダ用である、培用品種はフンショ・ドーである

ーロシニュ種といふもの、種から初める、春さきが最も適季である、發芽後間引、かび植えし（十五日位）定植は三寸大の頃三十糎に五十センチ植えとする、八月に播けば翌年四月頃から熟季に入るから根元に土を寄せ肥大と軟化を行ひ、市販用には葉の大部分を切り落して出す、適地は重粘土が良く肥料はシヤカリ必要である

目先の變つた野菜物を希望する農家に面白い對照物であつて經濟物だけに相當儲けある、培方も他の蔬菜に準ずる、病害虫には民間の損害賠償を行ふ他百ミルの罰金を課すとある、又野火の使用許可期間は六、七、八、九の四ケ月である

右とは別に林業法一般と重複の規定があるから、充分慎しんの上火を用ふること、又損害を受けた場合には當然受く可き賠償を要求し、又ある時は法律の力を借用することである

◇—

今からでも間に合ふ綠肥は蕎麥である、青刈、種實共に万能の蕎麥に良い

◇—

乳牛の乳量が急に減つたなら一應發情であると見る可し、事實ならば三日後元に戻る、然らざる場合は何か病氣があるから其の方を注意のこと

◇—

鹽酸を澤で稀め之にレモン汁を加へると絶好の風邪藥となる、アスピリン以上の効目あり

◇—

五百キロの牛の骨は廿五キロ乃至三十キロ、三年掛りで草から集めた貴重な糞、石灰の組合せ