伯剌西爾時報

第一アリアンサ
Snr. H. Koda
光田秀也殿
第一アリアンサ 第三區

發行所 伯剌西爾時報社
聖市ファグンデス街一九六
電話七一-四六七〇
購讀料 一ヶ年 六十針 半ヶ年 三十針

珈琲	
サントス四號 十キロ	三五、〇〇〇
リオ七號	二四、二〇〇

爲替	
對日	四、六〇〇
郵便送金	五、五七〇
對米	一九、六九〇
對英	七九、七二〇

歐洲の反樞軸國群に 獨側・斷乎武力行使せん

米國務次官の發表大衝動起す

【ワシントン廿一日發】(R急電) 確かなる筋よりの報道として、ワシントンで入手した所に依ると廿一日獨逸は歐洲に於て獨逸の獨立確保、新秩序建設の爲め未だ同運動に加盟せざる各國に對し、新攻勢に出で武力を行使して樞軸の傘下に編入せんとの計畫を進めてゐる

このウエルズ國務次官の發表に對し、同地政界は一大恐惶を呈してゐる

獨空軍大擧赤都を空襲 クレムリン宮大火災起す 全市内宛然火の海と化す

【伯林廿二日發】(UP電) 獨空軍司令部の發表に依れば昨夜半より今朝にかけて獨逸空軍の重爆擊機、急降下爆擊機、攻擊機など二百數十機よりなる大編隊はソ聯首都モスクワ壞滅を期して突如空襲し、約五時間中に亘つて猛爆擊を敢行、軍事重要施設及び要人住宅街を爆破した、今回のモスクワ空襲は英本土爆擊に比し數倍の猛烈さを以つて行はれただけに、被害甚大の模樣で目下詳細は判明しないが、後報に依るとクレムリン宮に十二個の巨彈命中大火災を起さしめ、又隣接の大建築物二十數軒を大破した外モスクワ河沿岸のソ聯軍大本營、空軍司令部、兵營ラジオ放送局、發電所など軍事施設に巨彈命中し、廿數個所より大火災起り、火焰天に冲してゐる

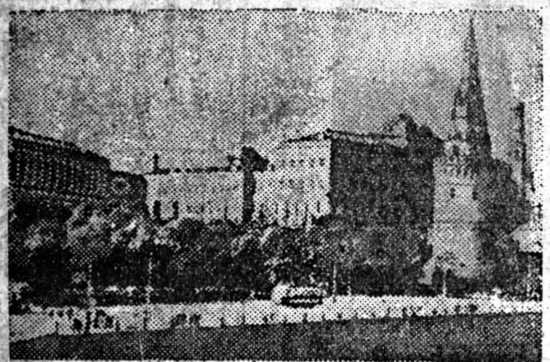

寫眞はクレムリン宮

ブ國首外兩相 ローマに到着

【ローマ廿一日同盟】伊太利首腦部と會談の爲去る十九日ソフィア發伊太利訪問の途に上つたフイルフ・ブルガリア首相及びポポフ・ブルガリア外相は廿一日朝ローマに到着した

獨空軍の大編隊 突如モスクワを空襲

【モスクワ廿二日發】(UP電) 本日未明、二百數十機よりなる獨空軍の大編隊け、突如モスクワ上空に襲來、同市を爆擊した、爲めに約五時間に亘り警報が鳴り渡り、防空高射砲は亂射された、當市の被害甚大の模樣で或區域からは大火災を起した

獨軍發表戰果

【東京廿二日發】獨軍司令部廿一日發表

一、スモレンスク東部地區に於て我空軍は地上部隊と協力、敵トラック三百四十台、裝甲自動車二十六台を爆破せり

一、中部戰線では潰走する敵を爆擊、又地上掃射の結果一個師團を潰滅したり

一、他の爆擊編隊は昨夜十時モスクワを空襲、多大の戰果を收めた模樣だが詳細判明せず

比島國防長官 セラフイン氏任命

【マニラ廿一日同盟】シソン國防長官が司法長官に轉出以來空位の儘だつた比島國防長官には二十日附で豫算局長官セラフイン・マルピトーが任命された

伊空軍マルタ痛爆

【ローマ廿一日同盟】伊軍司令部發表

一、伊空軍は二十日夜もマルタ島の英空軍基地を爆擊した

一、トブルグ戰線の伊砲兵隊は英軍に對し猛砲擊を浴びせてゐる、一方獨伊空軍はこれと協力、英軍兵舍並びに要塞を猛爆した

一、伊空軍はマルサ、マトルー沖合で一萬噸級英巡洋艦に爆彈を命中せしめた

一、伊潛水艦は地中海上で英潛水艦二隻を擊沈、更に驅逐艦一隻を大破せしめた

日本南進の場合 ソ聯の動向如何? 建川大使頻りに暗躍

【倫敦廿一日發】ロイテル電報の報ずる所に依るとソ聯駐在建川大使が"日本が南進を決行し、英米國と戰端を開いた場合、ソ聯は如何なる態度に出るや"又日ソ中立條約を嚴守するや否やを探査してゐる

又北米駐在ソ聯大使は、米政府要人と會見した席上、目下の處、日ソ兩國は親交を續けてゐると語り、スメターニン駐日大使は、日本政府當局と屢次會見し日本が如何なる方面に進出するやを探査してゐる、と

信任狀奉呈

【東京廿二日發】クロアチア國兼任公使の大島駐獨大使は廿一日、クロアチア國大統領に信任狀を奉呈した

英、米國から更に 四億餘万弗を借款

【倫敦廿二日發】(R電) 本日、英國政府は米國より新たに四億二千五百万弗を借款する事になり、これが調印を了した

米當局の應急措置 召集兵 豫備兵 の在營年限を延期 現下國際情勢への備へ

【ワシントン二十一日同盟】ル大統領は二十一日正午下院に教書を送り、陸軍當局に召集兵及び豫備兵の在營年限を一ヶ年以上延期することを認める措置を至急講ずるやう要請した、この強行措置に出た理由は、若し解除されゝば百万に達する兵力を再び得る爲には殆ど一ヶ年を要する、國際情勢は一年前に比べて遙に深刻になつて居り、事態が現在の全兵力維持を可能とする措置をとらなければ重大なる國家的危機に直面するの外ない、米國の安全を脅かさんとする侵略國の企圖は極めて露骨であり米國の外側の米州諸國もその國家的位置は明らかに危殆に瀕してゐる、米國は西半球の諸國を攻擊から救つてやらねばならぬ明確な責任を有する、余は特別法律の訂正を要求するものではないが特殊機關或ひは議會乃至大統領に依つて廢止が宣言されるまで議會が非常事態を承認することを率直に希望する、事件の迅速性に鑑み、議會は每年度の徵兵に關する制限をも撤廢する必要がある、至急以上の措置をとらない限り、米陸軍は二ヶ月以內に崩壞に瀕することとならう

私有財產強制徵用 大統領に權限賦與 米國上院で可決さる

【ワシントン廿二日發】R電 本日の北米上院に於て今回提出された國防計畫に必要と認むる私有財產を強制徵用する權限を大統領に賦與する新法案が無事通過し、下院へ回附した

トルコ、百萬の大軍を動員 獨逸 ブルガリア の攻擊に備ふ

【イスタンブール廿一日發】(UP電) トルコからの報道に依れば戰火は今や近東に波及し風雲急を告げ、四ケ國の大軍が各國境に集結、攻擊態勢に出でたるを以つてトルコ國も愈々一大危機に直面せるにより百萬の兵を動員戰鬪態勢を整へたり

その後の報道に依るとソ聯軍四百萬及コーカサス地方に集結したる獨イラク東部國境には、シリヤを平定した英軍及び佛ドゴール軍がトルコを應援する爲め國境に待機集結してゐる、一方獨逸、ブルガリア聯合軍はトルコ國境トラキア方面に集結し、ダーダネルス地方征服の態勢を整へた

【イスタンブール二十一日發】(HT電) トルコ軍部では獨逸、ブルガリア聯合軍が國境に集結、攻擊態勢に出たのでこれに備へる爲め百萬の精銳部隊の戰鬪態勢すでに整ひトルコ國の獨立保全の爲め戰ふ決意を固めた

國境の聯合軍 刻々增強さる

【イスタンブール廿一日發】(R電) ブルガリヤ國境よりの確報によれば、トラキア方面に集結中の獨逸、ブルガリヤ聯合軍は益々增加され、將にトルコ領に侵入、ボスホラス海峽の當市を攻擊し、ダーダネルス海峽を攻略せんとして居る

寫眞はイスタンブール市

英內閣改造問題 獨側・重大視せず

【ベルリン二十一日同盟】二十日發表された英內閣の改造に關しては、ドイツ政界筋は多くの批評を加へることを差控へてゐるが、一般では今回の改造は部分的のものに過ぎず、英議會の動向に何等重大な變化を與へる程のものでなく、唯注目すべきはダフ・クーパー前情報相が閣內から離脫して、シンガポールに派遣されることになつたことで、之は英政府に依つて情報省としての的確な整理に掛ると認定されたものと解してゐる、更にバトラー前外務次官の文相新任に就いても之は明らかに格下げであり、彼に與へられた文相の椅子は休職の外務次官の地位程重要なものではないと評してゐる

男爵議員 補充決定

【東京二十日同盟】貴族院男爵議員一名の補充銓衡は、十九日選擧の結果、豫備海軍造兵少將向山均氏が當選した

上海爲替

【上海廿一日同盟】爲替前寄り對英三ペンス六十四の五、軍票十五對米五弗十六の五、軍票四十四円丁度賣り四十四円四の一買ひ

【上海二十一日同盟】爲替前引け對英三片三十二の七、對米五弗十六の五、軍票四十四円賣り四十四円の四買ひ

四千の獨逸兵 ダカールの防備を固む

【華府廿二日發】(R急電) ダカールからの確報に依れば昨日約四千の獨逸兵と武器多數が陸上げされ、直ちにダカール港防備に着手した

英領ギヤナに米、進駐開始

【ジョージ・タウン廿二日發】(UP至急報) 南米の英領ギヤナ國ジョージ・タウンに米の二個分遣隊が上陸せり

現政府に反對の國粹分子に"斷" ボリヴイアに戒嚴令布かる

【東京廿二日發】ボリヴイア國政府は廿一日戒嚴令を施行し現政府反對勢力を一掃する事になつた、これは、現政府の米國依存を眞向から反對し、ボリヴイア國の中立を維持する國粹分子の擡頭を彈壓する爲めの强硬手段と見られてゐる

駐獨ボリヴイア公使に 獨政府退去命令發す

【チユリツヒ廿二日發】(R電) 伯林からの確報に依ると獨逸政府は本日獨逸駐在ボリヴイア國公使に對し、七十二時間の期限を附し獨領土を離れるやう通告した

山本東亞局長 外務次官心得へ 齋藤、白鳥兩顧問辭任

【東京廿二日發】大橋外務次官依願免官に依り廿二日附を以つて東亞局長山本熊一氏次官心得を命ぜられた

又外務省顧問の齋藤良衛、白鳥敏夫の兩氏は依願免官となつた

大橋忠一氏 依願免官となる

【東京二十二日同盟】外務辭令 依願免官 大橋忠一

司法大臣後任に 三宅正太郎氏有力

【東京廿一日發】(HT電) 近衛首相は目下專任法相を銓考中だが、傳へられる所に依ると目下詮衡に上つてゐる候補の內、司法次官三宅正太郎氏が最も有力で今明日中に發令されるものと見られてゐる

二人草三郎

小堀雄 繪 小川僑夜

(百六十五)

山の一つ家(十)

三人の男共が、何か奇聲を揚げて、光葉の體を目がけて驅寄らうとしてぎよッと息を詰めて立ち竦んだのも道理。

その眼の前へ——

血刀が、闇の中からずいと突き出されてゐた。

「アッ……」

思はずたぢたぢ……となる三人。

次いで闇から姿を現した血刀の持主は草一郎だつた。

「あッ、う、う、うぬア何だ?」「さ、さては——此奴がお頭を——」

手下の二人の喚く聲——と同時に、白刃が草三郎目がけて飛んでゐた。

「お頭の仇!」

「覺悟をさらせ!」

パッパッと、闇に火花の咲いたのは——草三郎の血刀が、咄嗟に受け止め引外したのである。

次いで三つの體が巴に縺れ合つたと見る、次の瞬間!

「エイッ!」

叫んだのは、草三郎だつた。

どどど——手下の一人が床を踏み鳴らして行くのは、體當りを喰つたのであらう、それが片足爐に踏み込んでパッと四邊に火の子を散らして、どたり尻餅をついた。

一人が、さつと飛び退つて草三郎の背後から振り冠つたこの時——

「う……ウ……うウ……」

例の、腹の底から唸るやうな泣くやうな呻き聲をあげたのは、この間中ぢつと土間に蹲まつてゐた吾作であつたが、から棒を投げ捨てるや、吾作め愈々狂つたやうになつて、つと松太郎に身を擦り付けてゐる光葉の傍へ驅寄りざま、いきなりその體を小脇に引抱た。

「アッ!」

身を沈めて、背後から斬り込んで來た刃先をかはした草三郎が、

「何をしやがる——」

叫びざま猿臂を伸ばして、女の體を引擁た儘戸口を目指して逃出さうとする吾作を、力任せに後へ引戻した——その間、キラリ再び横から斬り込んで來る手下の太刀風!

チヤリン! と、草三郎は咄嗟に受止めたが、その隙に、光葉の體が戸口の方へ縺を亂して驅出し——と見た吾作が飛び付くやうに追ひ縋つて、解けて後ろに引く光葉の帶の端を鷲と摑んだ。

「さッ、野郎!」

「野郎、お頭の仇!」

草三郎の面前には、手下二人の刃が必死の氣組で迫つて來る——

今は、二人の手下に取つて首領の事よりも、女の事よりも、我が身の事が、差し迫る大事だつた。この得體の知れぬ男を斬らなければ、自分達が、斬られる、といふ思ひが二人を必死にした。

「ア、アレーッ……」

この時、救ひを求めて、絹を裂くやうな光葉の聲が初めてしたのは、やうやく猿轡が外れたのであらう。然し、既に光葉の體は半分戸外へ出てゐる……

一方、手下二人の必死の切先にチヂリ……それとは反對の室の一方の隅へ押し詰められて行く草三郎……

二人は——奧の闇の一間で誰とは知らず、助け、助けられた儘、この儘互に顏を見合す機會に惠まれずに終ふのであらうか?

「血」に驅り立てられて、物の怪につかれた如く、血走つた眼に燐光を燃やしながら、はッはッと切なげに喘いで、吾作が、帶をたぐつて光葉の體にぢりゝと迫つて行く……

RESGUARDANDO OS INTERESSES DA DEFESA NACIONAL

Decreto do governo da Republica dispondo sobre o aforamento de terrenos e construções de edificios nas proximidades de fortificações

RIO, 17 (Pelo telefone) — Dispondo sobre o aforamento de terrenos e construção de edificios em torno de forticações, o Presidente da Republica assinou o seguinte decreto-lei:

«Considerando que é mistér precaver os interesses da defesa nacional, na parte referente à defesa da costa,

considerando que a área indispensavel à jurisdição de serviço de defesa do Ministerio da Guerra, em conformidade com a nossa antiga legislação tem por base as antigas medidas de 15 braças, em torno dos limbos exteriores dos velhos e novos fortes e a de 600 braças a contar dos ditos limbos exteriores, como servidão:

Decreta:

Art. 1.º — Na primeira zona de 15 braças (33 metros). em torno das fortificações, nenhum aforamento de terreno será concedido e nenhuma construção civil ou publica autorizada, considerando-se nular as propriedades poir ventura existentes, sem onus para o Estado.

Art. 2.º — Na segunda zona de 600 braças (1.320 metros) observar-se-á o seguinte:

a) — Nenhum novo aforamento de terreno será concedido:

b) — nenhuma construção ou reconstrução será permitida fóra dos gabaritos determinados pelo Ministerio da Guerra, que poderá tambem promovera d esapropriação do imovel, se necessitar do terreno para as obras da organização da defesa da costa,

c) — qualquer construção ou reconstrução em andamento ou já autorizada, será sustada para cumprimento do disposto na letra anterior».

O Ministro da Marinha passou por São Paulo

Em transito para Mato Grosso, viajando em carro especial ligado ao (Cruzeiro do Sul), passou por esta capital o almirante Aristides Guilherm, Ministro da Marinha.

A permanecia de s. exc. desta cidade será de pouco tempo, porquanto o almirante Aristides Guilhem, deixando a estação do Norte seguiu para a estação da Sorocabana.

O Ministro da Marinha será recebido nesta capital com as honras protocolares.

Prorrogado o prazo para o registo de estrangeiros

Comunica-nos o dr. Joaquim Pinto de Castro, titular da Delegacia de Estrangeiros, que, de acordo com o decreto n. 3. 421 de 15 de julho do corrente ano, publicado no «Diario Oficial» da União em 17 do corrente, foi prorrogado o prazo para o registo de estrangeiros residente no país em carater permanente, até 31 de janeiro de 1942. Assim, a partir de amanhã, dia 21, na portaria da Delegacia de Estrangeiros, sita ao largo General Osorio, serão recebidos, nas horas de expediente normal, os requirimentos para o registo em apreço

* * *

Visitaram o sr. dr. Fernando Costa representantes da Sociedade Popular e Beneficente

Em visita ao sr. Interventor Fernando Costa, esteve, ante-ontem, em palacio, uma comissão da Sociedade Popular e Beneficente, composta dos srs. dr. Hugo Silva, José Freire da Silva, Hermevaldo Jorge Silva, do Conselho Superior dessa entidade de classe, e bem assim dos srs. dr. Aurelio de Morais Pinto, professores João Vieira e Paulo Cesar, srs. Anibal Gonçalves, Oton Sobral, Emilio Ortya, Antonio Vilas Bôas, Antonio Rodrigues, Manuel Rodrigues, Amadeu de Oliveira, Pedro Gaboni, João Teixeira, Mario Proença, Joaquim Coelho, Manuel Gonçalves, José Dalmacio, José da Silva, Manuel Antonio Maltez, adriano Cardoso, Luiz Soares Rocha e Antonio dos Santos.

O fim dessa visita foi convidar o sr. Interventor Federal para presidir o churrasco que a Sociedade Popular Beneficente vai oferecer no dia 3 de agosto proximo, na Feira Nacional das Industrias, às 11 horas, ao dr. José Rodrigues Alves Sobrinho, como uma homenagem daquela entidade de classe ao seu consultor juridico, tendo o sr. dr. Fernando Costa agradecido o convite, prometendo comparecer.

40 Escolas Agricolas serão criadas no interior do Estado

Todos os municipios serão beneficiados pela campanha em favor da formação de trabalhadores agricolas

Acha-se em mãos do interventor Fernando Costa o projeto, mandado elaborar pelo chefe do executivo paulista, visando desenvolver intensa campanha em favor da formação de trabalhadores no interior do Estado.

De acordo com o referido projeto, que está sendo estudado pelo sr. Fernando Costa, deverão ser criadas 40 Escolas Profisssionais Agricolas no Estado, disseminados poa regiões que abrangem de quatro a seis municipios cada uma, afim de que todos os setores do Estado possam ser beneficiados pela iniciativa.

Cada escola deverá comportar cerca de 300 alunos, aos quais será ministrado um ensino técnico visando não a formação de agrônomos, mas sim de homens especializados nos trabalhos do campo.

Repressão ao charlatanismo e a anuncios deshonestos

RIO, 18 (Pelo telefone) — A commissão constituida pelo diretor geral do DIP, de acôrdo com a deliberação do Presidente da Republica, de mandar rever a legislação referente à propaganda de medicos, cirurgiões dentistas, parteiras, massagistas, enfermeiros, e produtos farmaceuticos, fez entrega do resultado de seu trabalho.

Reunindo-se varias vezes, os representantes das entidades convidadas apresentaram um ante-projeto com o intuito de permitir a tarefa de repressão ao charlatanismo e ao anuncio deshonesto.

Chamada de estrangeiros

Estão sendo chamados, no Serviço de Identificação, os estrangeiros portadores dos talões verdes, abaixo numerados:

Dia 1, segunda-feira, das 7 às 9 horas, de 92.201, a 92.400, dia 22, terça-feira, das 7 às 9 horas, de 92.401 a 92.600, dia 23, quarta-feira, de 92.601 a 92.800, dia 24, quinta-feira, das 7 às 9 horas, de 92.801 a 93.000, dia 25, sexta-feira, das 7 às 9 horas, de 93.001 a 93.200, dia 26, sabado, das 14 às 16 horas, de 93.201 a 93.400.

江蘇省中央部に蠢動の敵牙城"鹽城"に突入

【○○基地廿二日同盟】江蘇省中央部の湖沼地帶を根據とし蠢動を續けつゝあつた陳毅麾下の新四軍に對し去る廿日より廿一日朝にかけて東台、興化、宰縣、阜寧各方面より一齊に行動を開始した我が柳部、但馬、柴田、石井、加藤、香美、赤城、松山各精鋭部隊は敵第一師及び第三師に屬する約二千を日駒鎭、安豊鎭、新南鎭、東溝鎭の各地に撃破しつゝ敵の最大據點を包圍し十二日拂曉を期してこれが殲滅戰の火蓋を切つた、この電撃的攻撃に不意を衝かれた敵軍は算を亂して潰走、午前九時廿分我が先鋒部隊は遂に敵の牙城塩城に突入しこれを占領、更に北方に遁走する敗敵を猛攻中である

【○○基地廿二日同盟】我○○部隊の一部は、飛行隊及び艦艇隊と協力し所在の新四軍を蹴散らしつゝ前進し廿二日午前九時廿分敵の重要據點たる塩城を占領し、續いて殘敵を掃蕩中なり

一、塩城附近に在りし新四軍陳毅以下の首腦部は我が奇襲に依り潰滅的打撃を受け塩城附近を四散、遁走しつゝあり(註、塩城は江蘇省東部江淮デルタの要地で人口約一万、古來鹽の產地として知られてゐる、昭和十三年四月我軍に占領されたが其後新四軍が潜入暗躍してゐたものである)

本多大使留任に決定

【東京廿二日發】去る十六日近衛内閣總辭職と共に十九日、首相の手許に辭表を提出した支那駐剳本多大使は豊田外相と現地中村參事官、汪主席などの懇望を容れ廿二日留任と決定した、仍つて本多大使は來月十日赴任の豫定だが、次の如く語つた

日華基本條約も成立し日支相携して國民政府育成と全面和平に乗り出したので、これを機會に辭任を決意した次第だが、豊田外相から支那の問題は君に任すからやつて呉れと懇望され、又現地からも汪主席以下の意向を寫して中村參事官が態々上京し、私に留任を勸告して呉れたので、最後の御奉公と思つて留任する事にした

山東省の敵匪討伐
蠢動の敵悉く潰滅　各部隊の輝く戰果

【濟南二十一日同盟】山東省内に蠢動を目指して續行中の討伐狀況次の通り

一、蓮田部隊は十九日山東省西部濟南ケ二十キロの地點で敵匪團を捕捉痛撃を加へた、敵屍一二〇、鹵獲小銃四四

一、西田部隊は十七日山東省北部東夫谷、許樹壁の率ゆる匪團を猛攻、敵屍二二、鹵獲小銃十一を得た

一、菅井部隊は十九日山東省北部寧陽西北地區に於て共匪と遭遇これに大打撃を與へ四散せしめた　敵遺棄屍體三〇、鹵獲品多數、博興北方地區を掃蕩中の清石、吉川兩部隊は十八日午後土文庄(博興東北二十キロ)東北方の部落に進行し來れる共匪約三百を攻撃　遺棄屍體三五、捕虜九を得た

一、高橋部隊は十八日臨朐東方に於て蔣介石系游擊隊を急襲、これを潰走せしめた　敵遺棄屍體三一、鹵獲小銃二一その他多數

中支艦隊最高指揮官に小松輝久中將

【東京廿二日發】廿二日附を以つて侯爵小松輝久中將が、中支方面艦隊最高指揮官に轉補された

電信・電話取扱ひ制限
二十二日省令を公布

【東京二十二日同盟】遞信省では今回、防諜防止、惡質宣傳の取締りを目的として電信、電話取扱ひの制限を行ふ事となり、二十二日省令を公布即日實施する事となつた、取締りの要點は電報では普通語を日獨伊中華の四ケ國語に限定し、暗號は六種の公刊暗號に(コードブック)制限、電話も同樣に日獨伊中華の四ケ國語に制限するにあるが、この種制限は既に歐洲では交戰國以外の中立國ですら實施してをり當然の措置と觀られる

駐日ルーマニア公使 中華公使を兼任

【ブカレスト廿一日同盟】駐日ルーマニア公使は兼任中華民國代理公使として信任狀奉呈のため廿一日午後三時東京驛發富士號で南京へ向つた

【東京二十一日同盟】バルカンの盟邦ルーマニア公使として、日、ルーマニア親善に活躍してゐるバクレスク公使は本國政府の南京政府承認に伴ひ、駐支公使も兼任することになり、二十一日東京發南京に赴いたが、之に先立ち同日午後零時半より麻布狸穴の支那大使館では同氏を圍んでレセプションを開催、緒民誼大使以下出席して午餐を共にしながら中國、ルーマニア親善の喜びを分けた、公使は長崎より上海經由南京に向ふ

明日の發展に備へ "海の文庫"を設置
日本海事振興會が計劃

【東京二十一日同盟】海事日本の明日の發展に備へて「海の文庫」が新らしく設置される事となつた、七洋に雄飛する日本に海事専門の圖書館がなく、海に關する研究に不便を感じてゐたのに鑑み日本海事振興會では豫てこれが建設を計畫してゐたが、昨二十日の第一回海の記念日を契機に具體化され總額五十萬円を以つて、五ケ年計劃で「海の文庫」を建設する事となつた、同文庫には廣く世界各國に亙る造船技術、航海技術、海運事業、海上保險、海上交通その他總ゆる海事に關する文獻資料を蒐集、一般閲覽に供し研究に興へると共に海事思想の普及に資せんとするもので、早速數冊餘種の圖書購入を開始するが、一般に大きな期待を持たれてゐる

井野農相參内

【東京廿二日發】井野農林大臣は廿二日午後二時三十分、宮中に參内天皇陛下に拜謁仰付けられ所管事項について委曲奏上畏々御下問に奉答して御前を退下した

定例閣議

【東京廿二日發】廿二日午前十一時十五分から首相官邸に於て定例閣議開催、當面の内外重要問題について協議し、同四十五分散會した

讓店　都合に依り左記店格安にて讓り渡し、アルマゼン・セッコス・モリャードス・ベビーダス　場所日本人街の近く　ルア、ジャセグアイ七八番

山田齒科療院　聖市バロン・デ・ツプラット街八九　電話二ー七五〇　(中央メルカード際)

Dr. Alves de Lima
R. Libero Badaró, 561
2a sobreloja Tel.2-4591
大腸炎・赤痢　アミーバ・マレツタ・　午後二時より四時迄　自宅電話　七ー五〇八九

日本病院 夜間診察所　日曜、祭日を除き　毎日午後七時より九時迄　タバチンゲーラ街二〇四　電話　二ー一〇一一

美術石版印刷 鹽谷 實　聖市タバチンゲ　二六番　郵函　二五七四　電話　二ー三九八〇

タナアミ理髪店　は日本人理髪店中　最古の店　最新の技術　聖市コンセレーロ・フルタード街五〇　萬平旅館筋向ひ

歯科醫 金城山戸
Rua Christovam Colombo, No.
2.° andar sala 14 e 15　S. PAULO

NOBIS
ブラジルで最優良のガジミーラはマルカ「ノービス」です
染色絶對保證、優美な新柄模樣、値段廉價
御出聖の際は是非當店に御立寄下さい
製造販賣元 ラニフイシイオ サンタ・ローザ
聖市ベンヂャミン・コンスタンテ街四八番　電話三ー六三四一
R. Benjamim Constant, 48
Fone. 3-6341 - São Paulo

會計事務員募集
▼年齢二十歳乃至三十歳
▼葡語會計(法定帖簿)事務の出來る人
▼算盤の出來る事
右至急入用に付御希望の方は履歴書持參本人の御來談を乞ふ
○面會時間＝毎日午後一時より四時迄
サンパウロ農產物商事會社
聖市アニャンガバウ街一〇九五 (中央メルカード近く)

Produtos Agricolas Ltda.
SEREAIS POR ATACADO
Rua Anhangabaú, N.os 1095 e 1103
São Paulo

BANCO AMERICA DO SUL LTDA. BANCO AMERICA DO SUL LTDA. BANCO AMERICA DO SUL LTDA. BANCO AMERICA DO SUL LTDA.
南米銀行

Casa Bratac LTDA.
PRAÇA DA SÉ, 399 - CAIXA POSTAL, 2-x - S. PAULO - TELS. 2-1145. 3-1002. 3-6543
一般農產物取扱
賣買＝輸出
アロース　フエジヨン　ミーリヨ　マモーナ　大豆　胡麻　落花生　其他
受託販賣
公正なる價格を發表、迅速親切に代理します。委託物に對する金融の御相談にも應じます。
倉庫　取引市場中心地　アベニーダ・エスタード二八七六番
倉庫　パラフンダ驛前　カデナ街一一三番
サンパウロ市プラッサ・ダ・セ三九九
ブラ拓商事會社
郵函二ー X
電話　二ー一一四五　三ー一〇〇二　三ー六五四三

第二回 鹿児島縣出征軍人遺家族慰問金募集

謹啓、陳者我等同志相謀り第二回「縣出身出征軍人遺家族及傷痍軍人慰問金募集」を發表致しました處　本會の趣旨に賛同下され豫期以上の成績を擧げつゝある事は偏に在伯縣人諸賢の祖國愛の發露と深謝致ります

就ては更に汎く全伯に亘り洩れなく同郷諸賢の御協贊を仰ぎ一ミルでも多く興亞聖戰に矛をとつて總ゆる犠牲を忍んで戰ひつゝある輝き郷土出征軍人遺家族及傷痍軍人に對し感謝の印として贈り度く運動強化の爲め期限六月末日を本年九月末日迄に延期致す事にいたしました　未曾有の祖國非常時に際會し　海外に在る我々はこの好機會を逸せず祖國の將兵に感謝の赤誠を表現しようではありませんか　何卒奮つて御協力賜り度く懇願奉ります

昭和十六年七月一日

リンス地方鹿児島縣人會　會長　立石正人

鹿児島縣出身者各位

一、金額は隨意　〆切九月末日迄
一、應募者は慰問金申込書へ金額、月日、出身地、現住所、氏名を明記の上各地代表者又は本會迄御屆け下さい　申込用紙は代表者へ送附して有ります
一、慰問金は本會で取纏め申込書と共に縣知事に送附、前記趣旨の許に分配方依頼す
一、領收證は締切後代表者取扱の分も共に新聞廣告を以て之に換へます

各地代表者

▲マツトグロツソ州
イツペラーパ　米元榮吉
ミランダ驛方面　増田庄吉
クラピンニヨス　田中盛藏
アキドアナ方面　新田與棟治
ミゲロポリス　梅北助次郎
カンポグランデ　川野嘉一　有馬茂吉
パタタエス　下小牧末吉
フランカ　下迫宗次郎　吉嶺益彦
ジヤジノツポリス　福吉留吉

▲チエテ移住地
チエテ鹿児島縣人會長　德永親弘
ミランダポリス驛方面　大原惠吉
マツシヤードメーロ驛方面　本坊万藏
バルバライゾ方面　古川清吉
グワラペス方面　大原榮助
アラサツーバ　寺前親守
ビリグヰ　大原泰二
ペンナポリス方面　小川末吉
プロミツソン地方　出森金藏
リンス地方　立石正人　岩崎武義　春良一　中村滿志
グワランタン　鮫島辰右衛門
パウルー　丸野藤市
セントラル線　安田良一
サンパウロ市　鮫島直哉　原村喜之助
ピネーロス　宮田勝衛　富川富與
セロンピー　酒匂源七
カンポリンポ、タボン方面　桑原直二
エメボイ　鳥原春治
ウナビエダーデ　有園益雄
サントアマーロ　籠原藤助
サンタマーロ　土犀勇吉　山崎鄕助
サンタアンドレ　奥村末藏
マウア驛　桑原誠二
▲モヂアナ線
グワラ驛　中野兪男　肥田、林

▲ミナス州方面
アラグワリー　籠原嘉助
ウベランジヤ　田尻十助
▲ソロカバナ線
アンドラーデス　坂元清彦
アバレー　名越正夫
サンタ・クルース・ド・リオ・パルド　米田秀志
パラグワスー　中須爲之
パストス移住地　吉井龍太郎
ランシヤリア驛　茶屋政吉
マルチノポリス驛　上釜誠二
プ・プルデンテ　前園次郎
アルバレス・マツシヤード　德田末德
プレシデンテ・ベルナルデス　田實勝治
サント・アナスタシオ　大西清志
瀬戸口善作
▲パラナ州
バンデランテス　町田勇吉
トレス・バラス　德重盛國
ピリアニツト　伊丹司
ロンドリーナ　角園三藏
サントス　有川國盛
鮫島東　森靜雄
▲ジユキア線
レヂストロ方面　坂元武夫
▲パウリスタ線
ジャボチカバール　川原休次郎
ポンペイア　濱崎新二
マリリヤ　森龜次郎

喪失の歐洲市場を北米へ
禍ひを轉じて福！
伯國は二千四百萬弗の出超
中南米諸國

北米商務省統計によると、一九四一年中の米國の對中南米輸入高は十億二千万弗に達する見込である、この金額は平時中南米諸國の對歐洲輸出高の倍額である、同商務省官吏ラヴアル氏がフォーリー・コンマース・ウヰークリー誌に發表の批判によると昨戰度に於る米國の對中南米輸出は遙かに輸入を超過すること十億弗に及んだが、今年度は逆に入超高二億五千万弗に達する見込である、他の中南米諸國以上に對歐洲貿易に依存してゐた亞國でも本年上五ケ月間の對米貿易で一億八千二百万弗の出超となつてゐる、（昨年中で出超高七千万弗）尙、烏國は七千五百万弗出超の見込でボリヴィア、チリー兩國の如き米國の鑛物購入で歐洲戰による喪失市場を埋合せた形となつて居る又伯國は昨年第一回半期中三百万弗の出超を見たのみであつたが、本年同期間二千四百万弗の出超を見てゐる程である、此は歐洲品輸入杜絕がかへつて伯國其の他の諸國の內國工業を旺盛にし『禍を轉じて福となす』の逆効果をなしたものである

"不景氣どこ吹く風"
亞國獨立記念祭大賑ひ
ブ市人出五十万・近來の記錄

去る九日の亞國獨立記念祭の大行進を參觀せんものと、首都ブエノス市民は勿論近郊その他から集つた群衆は五十余万と算せられた・アルベス大通りを堂々と行進せる軍隊は一万三千人と稱せられ空には百四十三台の軍用機が亂舞しこれも亦近來にない多數であつた、尙當夜コロン劇場に入つた人が支拂つた入場料は何んと四万ペソ、その上桟敷は官や外國使臣並に獨立祭に招待した外國武官その他多數の人達やその關係向きも澤山あるので、會場は各國共に文字通り立錐の余地もなかつた、それに劇場で廿五ペソで賣出した入場券が巷間では七十五ペソ、八十ペソ高いのは百ペソにまで競り上げられたといふから驚く

滿ソ國境風雲急！
皇軍シベリヤへ進軍開始

【上海廿二日發】當市に達した確報としてUP電の報ずる所に依ると日本軍の大部隊はシベリヤ國境に前進を開始した、此れは最近動員された精鋭部隊で北支、滿洲駐屯部隊とは別動隊と見られる

尙ほ別報に依れば

先週日本に於て動員實施以來外國人の此の方面への旅行は禁止され、鐵道は軍隊輸送の爲めに使用されてゐる

愈よ蓋あく
コスタ執政官が郡農界代表の意見を聽く會
モチ郡代表先陣承る

既報コスタ執政官並に農務局長が州內農界代表から『意見を聽く』會は去る廿一日先づモチ郡を初めとして北聯各郡六組中から開始された、これ等代表達の意見開陳は執政官自ら採擇の上で適宜實行に移される筈である、試みにモチ郡代表の希望條件を見れば左の通りである

一、全農業者の福利增進のため來の熱望たるモヂ市を起點としてサンソーポリス、パライブーナ、サン・ルイス、及びクーニャを經由する新鐵道の建設

二、モヂ市及びグワラレマ、サンソーポリス、サンタ・ブランカ、サンタ・イザベル地方農民に對して農業クレヂットの供與を容易にすること、同市に州立銀行支店を設ける

三、同地方は小農業者を主とし、活潑に活動しつゝあり現在肥料問題は重大關心を有たれつゝある故、これが郡外移出を禁止する

四、現在完全な設備を有するフンダソン・アナ・デ・モウラの校舍を利用し、職業技術學校を創設する、要は州政府の少額の補助金下附如何にある

五、荷車道路建設を規格化する爲各農業主の義務的協力の下に法規を設ける必要がある、若し建設費が不足の場合は全住民一致して義務的に協力する

聖市實業リーグ閉幕
蜂谷三連覇成る！
コチア善闘して惜敗

H	2	2	0	0	0	1	0	0	0	5
C	1	0	1	0	0	0	0	1	0	3

掉尾の一戰

聖市實業野球リーグ優勝戰蜂谷對コチアの決戰は、既報の如く去る二十日午後二時より櫻井（球）本郷、仲野、矢萩（壘）四氏審判の下に蜂谷先攻で開始した、今期リーグ中不斷に唱いだ蜂谷佐藤投手はこの日近來にない好投を見せコチア吉武、中尾等の健棒をも不斷に押へたがコ軍桑原投手また一、二回肩定らぬ間に四點を與へたとは言へ三回より得谷垣、池等の超弩級を完全に牛耳るの氣動を示し、兩軍共に熱誠る投手戰を展開した、コ軍は押され氣味ではあつたが、最後まで反撥の氣勢を持續し九回裏石丸三壘打し續く吉武死球に出で無死二走者を置くの好機を迎へ反撃決るかに見え俄然湧き返つたが、ピンチに强い佐藤慎重の投球に續く二者三振に斃れ、ピンチヒッターの最後の一打は一壘後のヒット性の打球に見えたが、谷垣一壘手見事なプレイに遂に阻まれ五對三で惜敗した、コ軍は蜂谷と優勝戰に顏を合せること三度び、本年こそはの意氣に燃えたが終始打擊の不振にチャンスなかつた事を思へばせめて桑原の好投で大豪蜂谷と五對三のスコアで渡り合つたことは敗れても悔ない善闘と云ふべきであらう、斯て午後五時閉戰蜂谷の維闘一輝く三連覇は成つた

（先攻）蜂谷

		安打	四死	三振	失策
一	谷垣	1	0	1	0
三	笹原（弟）	0	0	4	0
捕	竹田	1	0	0	0
投	佐藤	0	0	2	1
遊	笹原（兄）	0	0	1	0
中	池	0	1	1	0
左	奥田	1	1	2	0
右	細川	1	0	1	0
二	天野	1	0	0	1
		5	2	12	2

（コ）チア

		安打	四死	三振	失策
遊	鈴木	2	1	0	2
二	和田	1	0	0	0
投	桑原	0	0	0	0
中	石丸	1	0	1	0
捕	吉武	1	1	0	2
三	中尾	0	0	3	1
左	木下	1	1	2	2
右	相部	0	0	1	0
一	阪倉	0	0	1	1
PH	西野	0	0	0	0
		6	3	8	8

"閉會式"

去る三月九日カ・ナカオ球場に幕を起した第五回聖市實業リーグ戰もこゝに芽出度く終幕を告げ、大會掉尾を飾るに相應しい優勝戰を終ると同時に閉會式擧行、參加全チーム（ダイヤモンド內に整列、蜂谷會長より緋の大旆は三年連勝の蜂谷チーム佐藤主將の手に授與され、準優勝旗はコチア軍吉武主將に授與された優秀投手賞を蜂谷軍谷垣一壘手へ、打擊賞を打擊率四割七分八厘の蜂谷軍竹田捕手に授與してのち全員東天に向つて默禱を捧げ五ケ月間に亘る興奮戰鬪の熱戰譜を奏で終へた

聖市實業リーグ打擊率十傑
最終發表!!打數十三本以上

順位	姓名	チーム	打數	安打	試合	率
一位	竹田	蜂谷	二十三	十一	八	四、七八
二位	本田	海興	二十二	八	五	三、六四
三位	中林	海興	二十二	八	五	三、六四
四位	中尾	コチア	二十三	八	五	三、四八
五位	森	羽瀬	二十一	七	五	三、三三
六位	竹中	海興	十六	五	四	三、一三
七位	佐藤	蜂谷	二十六	八	六	三、〇八
八位	片山	ブラ拓	十七	五	四	二、九四
九位	吉武	コチア	二十四	七	六	二、九二
十位	吉田	東綿	二十四	七	五	二、九二

以上

伯國新聞宣傳院長 フォンテ氏 盛大な誕生祝ひ！

伯國新聞宣傳院長ロウリヴァル・フォンテ氏は、去る廿日誕生日を迎へ盛大な祝宴を張つた

氏は周知の如く、壯年時代から操觚界に献身努力、明敏な頭腦と客觀的見解の下にその筆陣を張り、國內問題に裨益する處多大である、その報道は飽まで公平にして正確な進路を明示した、氏はまた伯國思想界に及ぼす影響と思想界に新時代を創設の熱意に燃え、文化雜誌「イエラルキア」を創刊した事は周知の事實で、伯國思想界に一エポックを劃し伯國政治更新に資する事また多大である

北島文子女史の "土產話を聽く會" サンパウロ教會主催

生新しき氣息せまる超非常時母國の最近の姿は如何？誰もが知りたい處であるが、ブラジルホーリネス教會サンパウロ教會では、滿一ケ年間の母國訪問の旅を終へ去る十日無事歸伯した北島文子女史を招き、"最近の日本と在伯日本人の宗教心に就いて"と題して、同女史の歸伯第一聲を聽くの會を開くことゝなつた、期日は來る廿七日（日曜日）午後一時より、場所コンセイロ・フルタード街一六一番サンパウロ教會

尙主催者側は老壯青年男女の別なく多數來聽を希望してゐる

◆—聖州外國人課長ジョアキン・カストロ氏は去る十五日發令の法令に基き伯國內居住の外國人登錄を四二年一月卅一日まで延期する旨正式に發表し、一昨廿一日以來ラルゴ・ゼネラル・オゾリヨ街（前ソロカバナ驛跡）外國人課で登錄の願書の受付を開始した

◆—中央線運輸課長は、來る八月一日から受付を開始される四一、四二年度收穫珈琲の發送に對して檢印を配付する旨、全驛長に通知した

◆—御承知のやうに今迄テレヴイジョンは一色に限られてゐたが、最近紐育のCBSスタヂオで着色テレヴイジョンを試驗の結果、實驗室の成績とは大分異り、未だ實用化までには達しない事が判明、一同ガツカリした

◆—在米同胞の日本からの郵便物が最近頻々と不着が起るので取調べたところ、郵政局では政府の命令で政治的プロパガンダを取締るため、日本のみならず樞軸國の郵便物は時宜に應じてこれを檢閲沒收してゐることが判明した由である

◆—濠洲の羊飼ひの一青年が夏休みとなり魚釣りに出かけたところ、ナント千七百四十七斤の白鯨を釣つた、けだしこれは世界のレコードだらうと言はれてゐるが千七百斤もある大鯨をどうして揚げたものかが大評判となつてゐる

◆—南米大陸の一角に起つた戰爭に、日本人士官が指揮して居ると誠しやかに報じた一夕刊紙が亞國ブエノス市にあつた

◆—最近サントス市魚市場への日本人進出は目覺ましいが、その中鮮魚販賣の看板で賣出してる魚問屋「スズキ」は、他方との取引きにも正確、親切且迅速な點で註文殺到してゐる

キーファ快記錄
ホノルルの水泳大會

去月七月夜ホノルル・ワイキキプールで催された水泳大會に於てビル・スミスは四百米自由型に四分四四秒一、キーファは百五十ヤード背泳に一分二五秒六の好記錄を、それぞれ出したが、今回の大會は日本から參加なくまたハワイのホープ仲間選手も病後で出場しなかつたので淋しい感があつた

前記キーファの右の記錄は自己の保持する世界記錄一分三二秒七を破るものであるが、海水プールのため公認されない

暴れ狂ふ
關東一帶の颱風
二十二日 中央氣象臺發表

【東京廿二日發】中央氣象台廿二日午後六時四十五分發表　關東一帶に近づきつゝある颱風は午後八時相模灣に到着、同九時相模灣から、地方に上陸、北に進む見込み、颱風は七百ミリ以下、九州地方に於て風速三十五米、每時二十五キロの速度を以つて進行中、東京地方廿二日夜中前後最も風强し

西江孃園み 龍土會例會

來る廿六日（土曜）午後八時からトキワ・ホテルに於て龍土會例會が催されるが、今回は最近母國から歸伯した西江米子孃を招き"母國留學の所感"と題する講演を聽くことゝなつた

"ミッキー……育ての親"
デスニー氏來伯？

米國RKO映畫會社伯國部監督ブルーノ・チユリ氏はこの程リオに到着したが、氏の話に依ると有名なミッキーマウス創造者ワルト・デスニー氏が八月廿三日リオに來訪すると言ふことである、デスニー氏は同日リオのパテーシネマ館及二十六日ロザリオ館に於て行はれる伯國に於る第一回漫畫意匠圖展覽會に出席する筈である、因にデスニー氏は伯國の映畫館の音響裝置の研究をすることになつてゐる

蔬菜相場 七月廿二日（コチア產組調）

トマテエスペシアル（四）　[illegible]
プリメーロ　[illegible]
セグンド　[illegible]
レボーリオ　[illegible]
ピメントン　八　[illegible]
パージ　[illegible]
エルビーリア　[illegible]
ポブリンニョ　[illegible]
ペピーノ　[illegible]
人參　一、〇〇〇
コーベフロール　八、〇〇〇
パメメ　[illegible]　一〇
ナス　[illegible]
玉子　[illegible]

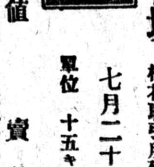

棉の相場
サンパウロ棉花取引所建値　七月二十一日　單位　十五キロ

	買値	賣値
四級	五九、〇〇〇	六一、〇〇〇
五級	五三、〇〇〇	五五、〇〇〇
六級	四九、〇〇〇	五〇、〇〇〇

重要商品市況
七月二十一日　買値　賣値

◆バタタ
アマレーラエスペシアール　六〇キロ　[illegible]
△ブランコ
エスペシアール　[illegible]
レグラール　ノミナル
ボン　ノミナル
スペリオール　[illegible]
◆小麥粉一級　[illegible]
ファリンニャ
マンヂオカ　五〇キロ　[illegible]
砂糖　六〇キロ入
極上　七一、五　七二、五
上等　六八、　六九
アルファアア　一キロ　[illegible]
◆フエジョン　六〇キロ
△ムラチンニョ
スペリオール　[illegible]
エスペシャル　[illegible]
ボン　[illegible]
レグラール　ノミナル
△コーレス　六〇キロ
シュンビンニョ　[illegible]
△ミリヨ　六〇キロ
アマレリニョ　[illegible]
アマレロ　[illegible]
アマレロン　[illegible]
△アロースアグリア
アマレロン
エスペシアール　[illegible]
スペリオール　[illegible]
ボン　ノミナル
スペリオール　[illegible]
ボン　[illegible]
レグラール　[illegible]
△キレーラ　[illegible]
△メイオ　[illegible]
△カテテ
エスペシアール　[illegible]
スペリオール　[illegible]
ボン　ノミナル
豚脂（オザスコ相場）
ゴールド　ノミナル
マーグロ　ノミナル
マモナ　一キロ　[illegible]
セボーラ・リオ・グランデ　ノミナル
ベンニャ　二〇キロ　[illegible]

印刷物は……
廉價、迅速の
時報社へ！

尋人廣告

左記ノ者等ノ現住所承知致度ニ付本人又ハ御存知ノ向ハ當館迄至急御一報相煩度

記

一、郷里ヨリ送金當館ヘ到着シ居ルニ付本人當館ヘ御出頭相成度
宮城縣志田郡敷玉村桂木字街道南二十四番地
（岡三郎妻）手島よし
明治二十九年十二月十一日生

一、所在調查願ニ關スル件
熊本縣宇土郡三角町　大久保久太郎
福井縣今立郡舟津村西鯖江三十九番地
元住所　セントラル線サンミゲル驛　岡田　等
岡山縣小田郡三谷村大字橫谷二八二六番地
元住所　ソロ線ブ・ウエンセスラウ驛　西山義雄
山口縣玖珂郡御庄村御庄一五六九番地　國廣勉三
宮城縣登米郡登米町寺池前　瀬戸亥八男
宮城縣遠田郡不動堂村　寒河江利美
愛媛縣西宇和郡三机村鹽成六三一番地　山口清海
熊本縣菊池郡隈川村大字杉水二六六六
元住所　モジアナ線イラセーマ驛　吉村喜八

昭和十六年七月十四日
在サンパウロ大日本帝國總領事館
Consulado Geral do Japão
Caixa Postal, 1167
São Paulo

貸したし 小ファゼンダ

位置—イザル驛（Jaú と Bocaina）の中間に位し
地域—58アルケーレス、地質は最上のテーラ・ローシャにして、アルゴドン、マモナ、コロニヤ、牧場、養豚場、其他種々穀類等の各種栽培に好適なり
氣候は佳にして住宅、コロニの附屬建物あり、御照會は八時から十時迄 R. Cardoso de Almeida, 107 Perdizes

讓り店

轉業の爲に目下繁盛の邦人經營の商店を好條件で讓渡し度し
位置—目拔の場所で町角、住宅、穀物デポスト付。
營業—ソルベタリヤ、牛乳、酒類、內外食料品、雜貨、穀物小賣、
御照會問合は
聖市 時報商事部 C. Postal, H　Tel. 7-4670

讓店

盛業中のエンポリヨ家事の都合により格安に讓り度し
御希望の方は左記へ
R. Conde de Sarzedas, 294 - Tel. 2-7226

家庭內職あり

御希望の方は左記へ御問合せありたし
コンセレイロ・フルタード街一四〇二
カブラヤ商會
電話 七—六二〇〇

開業御披露

今般出聖事務所內に左記の事業を初めましたから何卒御利用御引立の程御願致します

○雑貨店、キタンダ、家屋、シャーカラ、住宅地の賣買、◎各中古品賣買（あらゆる商品）
◇特に地方のお方の便宜を計るために通信販賣を致しますから御希望の品名と價額御申越し下されば責任を持つて迅速に御取計らひ致します
◇借家、就職斡旋、電燈、電話の取附及び水道申込等々總て親切確實且つ迅速に御世話致します

!!便利部!!
沖田道晴

◎鑑識手帳、外國人登錄、開業手續、拾八歲未滿の歸國手續、各官廳への諸手續、一般法律事務、人事相談

明穗事務所
辯護士 Dr. Tadio Noronha
電話二—三四四四　郵函一九〇七
R. Felipe de Oliveira, 21 4.° and. s/8 S. Paulo

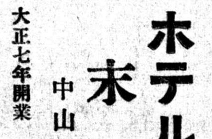

出國手續
大阪商船指定
誠意に、迅速に取扱ひます
ホテル末廣
中山忠太郎
大正七年開業
聖市コンデ・ド・ピニャール街一八四　電話　二—五六三八
切符取次所

サンパウロ市內
宅地賣却

市の中心から極く近い閑靜な
ビラ・マリアナ
ボスケ・ダ・サウーデ
區內の宅地を安價に賣却致します
支拂方法　現金=年賦=月賦
日伯產業會社
Silveira Martins, 276
Tel. 2-9389 - C. Postal, 3329
São Paulo

S. SUZUKI
鮮魚廉賣
魚問屋スヾキ
サントス市
魚市場七

求
青年　二、三名
セントラール線イタケーラ植民地
乾果樹園

尋人
福島縣耶麻郡月輪村
齋藤久美
住所知り度し
ソロ線ピケロビ千驛三八
叔父　佐藤策良

●求 工場從業員
青少年　至急雇ひ度し
女從業員
御希望の方は午後七時より御來談乞

月賦販賣開業御披露

弊商會事今般左記に事務所を開設し、洋服、婦人服、子供服、その他身の廻り品一切の月賦販賣の御購めに應ずる事となりました

申す迄もなく多年この方面に經驗を有する專屬裁斷師を聘し、仕立の優美、迅速なるは勿論、外國製品の輸入及內國工場と直接連絡を保ち絶對確實、安價に然かも誰方樣にも容易に御取引願へる仕組となつて居ります

一度御來駕の上御利用切に願ひ上げます

昭和十六年七月十五日

聖市オンゼ・デ・アゴスト街
三〇二番　三階三二號室
㊂
丸三商會
販賣主任　淸本徹雄

南大河州水害救済 義捐金寄附者芳名（第九回）

▲コチア産業組合取扱分

十軒宛 有園雄吉、有村野治、高橋吉助、高橋喜一、鈴木□良、高橋孫座衛門、片桐富恒、Benedito Simões Bastos.

七軒宛 沖邑正春、小池満、谷中直市

六軒 森田庫吉

五軒宛 新家作次郎、植木常治、小園末吉、齋藤德枝、鹿山重吉、井上清兵衛、井上治夫、森澤健一、西本茂馬、矢野正意、清水清次、森廣榮、中島惠、黒岩勝吉、島居俊之、佐藤美一、松井春喜、神川賀三、千頭信行、加藤保松、片岡種義、宮本正己、黒川幸雄、中村信義、矢野虎彦、藤村元治、里見留義、矢野常太郎、井上喜八、井上重則、森野久雄、後呂久代彦、宮本正、徳議鐵郎、上田將治、竹内芳蔵、中村藤作、前田由松、川崎丑太郎、西嶋仁作、船津伊三次、大塚甚太郎、中田榮三、石川庄松、秋山松五郎、宮里勝、與座會永、田邊重光、瀬初市、堀川千治、田中京治、山里友榮、花城清志、金谷静一、森田慶馬、大園千代治、清水慶次郎、長野嘉平、象城次郎、鈴木、仲村巣義徳、福田義一、福田巧、竹内虎喜、中村仁太郎、岡林米吉、松本貞身、高瀬高亮、西村豊馬、森本泉、森本饒次、千葉縣三、北條佐々木、前田重森、中村弘

中原田省吾、中山宗義、葡田義彦、鮫島治作、柳木泰蔵、豊園□司、楠彦衛、有園修雄、川上庄□、宗像隆義、川上正夫、下野信田政太郎、堀口篤次郎、宮地千年、石元常十郎、山本重利、沖田幸雄、木谷民雄、濱石武、西山珠美、福島喜市、和田平吉、今村清一、中谷要之助、山谷丑蔵、小山園蔵、菅木千代松、池田藤平、市丸順一、清水實、横山茂政、山崎愛吉、金山方雁、田村武馬、大野哲義、井上泉、遠藤新榮、西川和西森喜代馬、花城清宣、山口道夫、中野源三、小野重太郎、木谷義信、柏倉敬太郎、岡本正、島貫喜七、湖川九十郎、山口好常、湖本義雄、田邊康太郎、上廣源三、堀岡敬吉、長谷理、廣瀬外男、伊獅堅三、山崎輝清、中島光重、中村福太郎、佐竹基、大石秀雄、山川常太郎、谷川金次郎、橋詰勇、黒部利夫、中島長作、西村ジュオン、植田友好、森田庫重、山田勝次郎、竹崎儀七、福岡信俊、角川傳一、池田卓次、塚崎庫治、石元正重、鰲田一、野瀬一、近澤清、楠昌雄、瀧本鶴吉、田中慶太郎、内田久吾、馬場龍男、田中常春、東祐吉、門屋龍城、西村定、山根正人、濱田幸一郎、宮平亀吉、松村由三、石元忠夢、石元繁□、石元富士馬、赤間實

一、濱田幸貴、三上附文、笠間九二、上野實、明神惠夫、清水潔、西本深、伊藤大八郎、西野惠代三、吉川金一、古川喜一、樋口辰男、樋口直、橋結太一郎、中山真隆、森田須磨吉、文野繁平、西村、清水、湖富又吉、小林、大城、竹村正盛、横飛富光、岡林朝治、渡邊清正、里見猛千代、村松敏夫、柳宮一八、村竹恂一、柏野俊三、柏野源三、長尾圭一、菊一、藤一、大久保憲夫、江本良作、友岡彌吉、芝田網男、濱野富延、宮地角太郎、遠藤寛十郎、原田勇、拔本憲一、矢野友一、倉本幸太郎、小里明、中村加吉、森谷卯太郎、赤間榮助、今井次郎松、谷喜市、尾崎爲次郎、石丸隼太、瀧澤基、濱崎洋、三澤邦利、牧壽生、三澤志良、鈴木猛夫、塚田一男、野崎駒吉、小掛優、上野茂、目時、關田實俊、山城達輔、加治屋末成、土居末右衛門、津波仙三、中村勇吉、篠原武男、岩倉總夫、黒本松一、花積喜代實、西本貞猪、新田安藝良、岡田龍男、猪野正、光森繁雄、中平透、勝呂豊作、矢野輝良、士居眞造、菊池恭三、廣瀬爲治、菊永春江、長井重夫、長井末彦、村上半五郎、床浪清、篠原好春、篠原國好、篠原高、濱口英美、横富政則、矢島田邊、松原好道、井上利熊、井本好、矢野虎喜、川上福一、板數次郎、出利葉道夫、佐藤響治、鮫島佐市、山田留作、四ツ本藤一、紺野興次郎、有村市座衛門、大槻正一、大槻正美、井上輝由、清水祐次、田村榮吉、谷宗兵衛、玉井後甫、藤本福美、齋藤弘幸、上森豐一、伊藤修一、河野森夫、小川吾八、川本藤、河内哲男、對井完一、森川群市、中村竹雄、源川德治、吉本昇、森田明芦、竹村一郎、金山彦高、池万壽雄、森田芳正、小島利榮、松岡安治、山崎輝美、中釜政一、João Tertuliano Sobrinho

四軒宛 伊藤利見、渡邊統春、井上猪佐美

三軒宛 峠竹次郎、杉田靜一、倉元清八、藤本茂、宮原秋太郎、宮原今朝男、石川健治、畑中繁一、葛西進、高橋、高垣、田村清、大野亀壽、小林美含利、鎌倉篤、田邊保、田所辰吾、志垣文記、田中勇作、川崎榮三郎、北村辰蔵、藤原種太郎、山本高義、緒方清、石山雄藏、西尾良雄、野田清重、織田吉次郎、勢理客孟吉、津波亀雄、荒巻敏、平那覇常輝、長井初夫、龍田仁三郎、林武熊

二軒宛 山本三蔵、五十嵐清治、楠瀬忠亀、大西貫一、久山吉明、本多忠平、鳳間作松、阿部二郎、古山善右衛門、高俊、齋藤亀三郎、星野勝良、猪股清美、野口豊次、片木善久、細川公資、守屋メ七、石丸正美、永井悟、高橋金次、平山、坂本太郎、内満藏、佐藤時夫、幸野康人、寺島象次郎、塚田貞吉

一軒宛 市川常彦、佐野貞次郎、佐藤富夫、岡本重貞、柏倉健吉、川口和雄、齋藤正、山田三郎、佐藤温信、水上鶴吉、加藤佐平、工藤四郎

計 伯貨拾六コントス四百貳拾九軒レイス

累計 伯貨九拾六コントス四百八拾壹軒參百レイス

發企者 ブラジル朝日新聞社 聖州新報社 南米新報社 伯剌西爾時報社

後援 在伯大日本帝國大使館 在伯各帝國領事館

蟻殺しは（完全無缺で手輕な）東山印「フオレテ」で!!

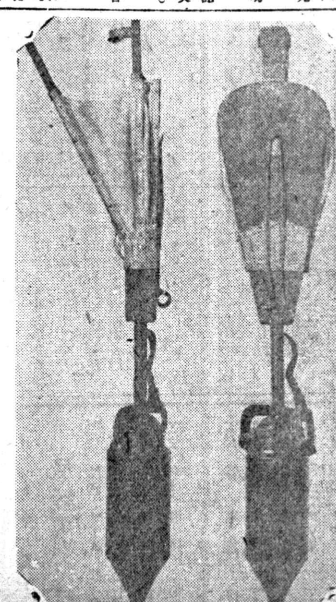

申込は下記へ サンパウロ リンス マリリア プ・プルデンテ

カーザ東山

求人

市内配達人 一名

青少年

午日勞働勉學ニ適ス

御希望の方は午前七時まで本社工場へ御來談下さい

時報社

蚊帳各種

小供用

◆開閉自在 小二十八針（七〇センチ×一、〇〇米） 大三十二針（七〇センチ×一、一五センチ）

◆同

◆日本式一角型 十七針

◆吊式 二十八針

時報商事部

御料理道具 各種

▲すし巻 二・五〇〇

▲すし型 三・〇〇〇

▲ミイロ 二キロ 五十五針 三キロ 六十針

▲豆腐機 六十五針

▲スキ焼鍋 十五針

▲コンロ 二十八針

時報商事部

世界一流の家庭雑誌

主婦之友 六月號

新緑日本のたより満載!

本日到着

ブラジルの皆様へ

悩ぶやうに匂ふ新緑日本のたよりを満載して、『主婦之友』六月號が本日到着しました。今月は、特に海外の皆様に贈る特輯號、この他に感激讀物をギッシリ盛つた充實號です。一人殘らず御必讀ください。

六十錢 當地書店 東京神田 主婦之友社

わが父松岡洋右 初めて發表された人間松岡の家庭生活 外務大臣令息 松岡謙一郎

『天皇陛下の御稜威と日本國民のために乾盃!』といつてスターリン氏は立ち上つた。『酒は飲むまいと思つてゐたが、陛下の御ためといはれては後を見せることはできんから飲んだよ』とスターリンを語りヒツトラー、ムツソリーニを語る。これは世紀の外相マツオカではなく人間父松岡のありのまゝの姿です。主婦之友發表後は四ケ國語に飜譯される感激の名文です。

評判特輯 夏の婦人子供服の作方 實用レース編の編方集

話題のお姫様スターの育兒日記

…が誇る日本一の貯金村訪問

わが家の健康法 主婦之友社長 石川武美

石坂洋次郎先生 丹羽文雄先生 青春會談

特務艦乗組員の感激座談會

高木百合子姫の生活画報

憂國小說 日蓮 尾崎士郎

悲戀小說 流れる四季 丹羽文雄

永遠の良人 吉屋信子 / 母の灯 石橋みつ子

太陽先生 獅子文六 / 結婚指輪 小島政二郎

妻の青春 竹田敏彦 / 藤澤桓夫

Pó Estomacal "Taka"

胃腸の弱い人は短命

慢性・急性の胃腸病治療に タカ胃散

最も恐るべきは慢性胃腸病

慢性胃腸病の治療は多種多様ですが、大體に於て飲食物による不攝生、不規則な生活、或は急性胃腸カタル、傳染性諸疾患の經過不良、又は結核性による胃腸機能衰弱に基くものであります。胸がやける、嘔つく、おくびが出る、食慾がない、胃や下腹が重苦しい、時には痛む、下痢する、又反對に便秘する、體力、氣力が低下する、榮養が衰へる等々は、慢性胃腸病です。

治療は今すぐタカ胃散を服んで障害を除いて下さい!!

タカ胃散を服用しますと其の主薬が胃腸内壁の瘡面に沈着して胃液の刺戟を防ぐと共に炎症をいやし粘膜を強めて弛緩を引き緊め、分泌の異常を整へ、胃腸内の有毒物を體外に排出する等、廣汎なる病原治療を營みますから胸やけ、げつぷは素より胃痛、腹痛、下痢、嘔吐、消化不良、食慾不進等の諸症狀を治療して、胃腸機能の健全なる活動を助成しますから、食慾は增進し、榮養を高め、潑剌たる健康を保持します。

★各地有名藥店に販賣す★

製造發賣元 サンパウロ市 大河内藥化學研究所 サンパウロ一郵函一〇八二號 電話二一四八一八