伯剌西爾時報

發行所 伯剌西爾時報社
聖市ファグンデス街一九六
電話七一四六七〇

購讀料 一ヶ年 六十圓 半ヶ年 三十圓

珈琲 サントス四級 十キロ 三〇、〇〇〇 リオ七級 二四、五〇〇

爲替 電信日 買、六〇〇 電信送金 五、五七〇 買米 一九、六九〇 賣英 七九、七二〇

獨ソ戰に氣を良くし 佛印で英米派が猛活躍

總督まで引摺られ 日佛印協定前途に暗影

〔帝國政府重大視〕

（東京十一日發）十一日ハノイからの同盟特電に依れば、佛印内、殊にサイゴン附近はドゴール派の働きかけと相俟つて英米派が擡頭し、各所に反日行動が行はれてゐるので、その都度帝國政府は抗議を申込み佛印宮局の嚴重取締を要求して來たが、最近は總督も英米派に引づられる傾向が見へて來た

こんな事態では日佛印取り決めが果して履行されるか疑問である、帝國政府は宜く佛印の誠意を見守ると共に監視の要がある

との論が高くなつた

（東京十一日發）最近英の南京に到する働きかけが頻々となつて來たが、バンコックからの報道に依ると英は軍隊を泰國境に集結、武力で脅し、經濟的に軍事行動をとり南進を決行する事になつたと、因に仏印地方には未だ三十二個師團のソ聯軍が駐屯してゐると

日本、佛印へ軍事行動？

〔上海十一日發〕（AP電）本日、日本から當地に歸つた某氏からの信ずべき報道によれば、日本は愈々獨ソ戰には介入せざることとなつたが、然し乍ら佛印に對しては積極的に軍事行動をとり南進を決行する事になつたと、因に仏印地方には未だ三十二個師團のソ聯軍が駐屯してゐると

で懷柔の方策を以つて日泰離間を策してゐる

一方獨ソ戰に氣を良くした英米は將政權に働きかけ英米支三國軍事同盟の具體化し、遂にシンガポールで蘭印の運びとなつた

と謂はれる、これに對し帝國政府は、帝國も無關心たり得ず、これを注視してゐると發表した

佛艦船十六隻 トルコへ逃げる

〔カイロ十日發〕（UP電）當市に遺せる佛艦によればシリヤ國ベールト港に碇泊中であつたヴィシー佛政府の艦船十六隻はスエズ運河のポートサイドを通過し、トルコの港へ逃げたものである

重慶が馬來へ派兵

〔東京十一日發〕（AP電）南京よりの同盟電によれば重慶政府は今回英米官憲と協定の上、ビルマ及び馬來地方へ六万人の兵を增派したと、傳バンコックよりの來電によれば重慶政府は既に三万五千の兵を馬來國境に輸送し、日本軍の南進に備へて居ると

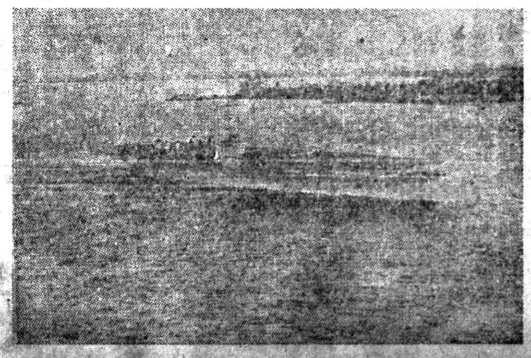

八十機を搭載し得るといふ米海軍の新航空母艦

米、アイルランドに海軍基地建設 議會協贊權を無視

タフト議員 鋭い質問の矢放つ

〔ワシントン十日同盟〕前大統領候補ウィルキー氏は九日ルル大統領に對し、北アイルランド及びスコットランドに軍事基地を設置する樣勸告したがタフト共和黨議員は、同日の上院で米國は既に同方面に海軍基地を神設中なるを暴露し次の如く言明した

余は既に信ずべき方面から米國は英國の爲めに北アイルランドに海軍基地を建設中なる旨の情報を得てゐるアイルランドの基地はアイスランドの基地よりも適かに輸送船を効果的に保護し得る事は事實だ

〔東京十一日發〕十一日の紐育電報電に依ると

〔東京十一日發〕（R電）ノックス海軍長官及び米海軍總司令官スターク提督は、本日上院海軍委員會を召集して米ウイルキー氏は九日ルーズベルト大統領に對し、北アイルランド及びスコットランドに海軍基地を建設、万

米海軍既に獨海軍攻撃に着手

スターク總司令官聲明

〔東京十一日發〕（R電）米海軍は大西洋上で獨逸と海戰を交へたと聞くが、その眞偽如何との質問に對し、ノックス海軍長官は今その事實を確めてゐるので眞偽は判らぬが、そういふ事はあり得ると答へた

〔東京十一日發〕十日の米國下院で一議員が米海軍は大西洋上で獨逸と海戰を交へたと聞くが、その眞偽如何との質問に對し、ノックス海軍長官は今その事實を確めてゐるので眞偽は判らぬが、そういふ事はあり得ると答へた

米獨海戰、大西洋で交戰

ノックス長官 下院で答辯

〔東京十一日發〕十日の米國下院で一議員が米海軍は大西洋上で獨逸と海戰を交へたと聞くが、その眞偽如何との質問に對し、ノックス海軍長官は今その事實を確めてゐるので眞偽は判らぬが、そういふ事はあり得ると答へた

米海軍攻撃に着手

スターク總司令官聲明

〔東京十一日發〕（R電）米海軍は大西洋上で獨逸と海戰を交へたと聞くが、その眞偽如何との質問に對し、ノックス海軍長官は今その事實を確めてゐるので、これを

華僑から重慶、肝鐵砲喰ふ

獻金はお斷り

〔東京十一日發〕極度の財政難に陥入つた重慶は七・七紀念日當日、南洋華僑に呼びかけ、一千万元の獻金運動を行つたが、在政權支持に傾いた華僑には誠意なく僅年の十分の一にも當らぬ微微振りだと謂はれる

米の罷業防止法案否決

〔東京十一日發〕（R電）米國工場罷業に鑑り、米の國防計畫に支障を來してゐるので、これを防止する爲の、國防關係法案は遂に否決された

桑港金門灣附近 機雷敷設して警戒

〔華府十一日發〕（R電）米海軍當局は、今回加州桑港の金門灣附近に機雷を敷設した旨國際海軍界に發表した。然して未だ機雷に標識を施したか否かは不明であるが、もし海軍水路圖に於ては既に金門灣附近に機雷を敷設したと發表した

米がソ聯領内へ空軍基地建設說

ウエルズ次官は打消す

〔東京十一日發〕ワシントン

〔東京十一日發〕ウエルズ國務次官は、十日新聞記者團との會見席上米國はソビエット領に空軍基地を設置する計畫あるとの質問に對し、ウエルズ次官はそんな噂は事實無根だ、多分、日米友好關係を離間せんとする惡意ある者の宣傳と思ふと答へた

抑留米人を歸せ 應じなければ報復

米政府、獨伊へ通告

〔東京十一日發〕ワシントンからの報道に依ると米國政府は獨伊兩國に對し目下抑留中の米國人に歸國許可を與へるやう通告、若しこれに應じない場合は報復手段として米國在留獨伊人の出國を禁止する旨通知したと謂はれる、尙は米國在留獨伊人は約百万人と謂はれてゐる

對ソ物資援助 米のプログラム決定

ソ大使、ル大統領と會談

〔華府十日發〕（UP電）當市駐在ソ聯大使オーマンスキー氏は本日、ウエルズ國務次官に伴なはれ白堊館にルーズベルト大統領を初め間、獨逸のソ聯攻擊に對する米政府の援助問題につき、約一時間會談を行つた、大統領と會見後、大使は記者團に對し次の如く語つた

ルーズベルト大統領は既に米政府のソ聯援助物資のプログラムは完成して居り、出來るだけ急遽に輸送することに決定して居るが、輸送物資をソ聯が直接所入人の形式をとるか、又借用の方法になるかに付ては目下協議を行ふことになつて居ると

蘭印から避難 獨人上海へ着く

〔東京十一日發〕（AP電）本日午後當市人港の日本汽船浅間丸で蘭印百府ジャバ島バタビヤ市から避難して來た獨逸人婦女子三百七十五名が到着した、此の内百二十名は當市に上陸後、上海或は天津に移住することになり殘りの者は日本へ移住する由であると

クレーギー大使 大橋次官と會談

〔東京十一日發〕（AP電）クレーギー英大使は本日、大橋外務次官と長時間に亘り會談した

全國三つに分け 地方長官會議開く

〔東京十一日發〕國際情勢の緊迫化と高度國防國家體制確立の爲め、來る十四日から全國を三つのブロックに分け地方長官會議を開く事になつた

我大空爆に

〔東京十日發〕（UP電）重慶よりの確報によれば、本月四、六、七及び八日に亘る日本空軍重慶大爆撃の結果、同市は大火災となり約二哩平方の區域は全くの灰燼沙漠と化し、同市最大の

ミンスク西方包圍戰完結

捕虜、師團長以下三十二万

〔東京十一日發〕十日獨逸軍司令部では最近の戰果を次の如く發表した

一、ミンスク西方の包圍戰は成功裡に完結、軍司令官司令部長以下三十二万三千の將兵を捕虜にした、尙はこの戰鬪に於て戰車及び裝甲車三千三百三十二、重砲一千八百〇九を鹵獲した

一、開戰以來十日までの戰果次の如し

捕虜四十万以上、戰車及び裝甲車七千六百十五、重砲四千四百二十三、擊墜又は擊破せる航空機六千二百三十三台

一、九日夜我空軍はイングランド神谷で商船五隻、計二万一千噸を撃沈した

〔獨逸本營十日發〕（TO電）獨逸軍司令部發表によれば、ポーランドのビアリストク市よりミンスクに至る間の獨逸軍の猛擊は開戰以來の大戰鬪と見られ、同地帶は獨逸軍の大包圍戰により捕虜數三十二万三千八百九十八名に達し、その中には指揮官將校及び師團長を含まれ、また三千三百三十二台の機甲車、千八百九

水と光のない廢都化

重慶の發電所、水源地吹飛ぶ

上水道タンクも爆破の爲同市は一滴の飲料水もなくなり、發電所も爆破火災を起し、全市は暗黑となつて終つた、今次日本空軍の奮戰は未だ曾て見ざる大鉈手を重慶に與へたのである

金融新體制案成る

工政會、關係當局へ建議

〔東京十日同盟〕產業新體制の確立に資する爲、社團法人工政會は日銀、興銀、勸銀、三井、三菱、第一、住友、安田、三和等有力銀行の大々的協力を得て今春來「金融新體制確立」に關する協議を行つた結果、この程成案を得たので、十日理事長八田嘉明氏より河田藏相、鈴木企劃院總裁へ提出した建言要旨左の如し

一、金融新體制の根本觀念は產業界の躍動に順應し、國家の戰費調達、生產力擴充及び產業界合理化の爲必要なる資金を調達し、且これを円滑に供給し得るやう金融界を再組織するにある

A、公益優先の原則確立

B、綜合資金計畫の樹立

C、全金融機關を綜合し、指導者原理に基く強固な組織の確立

二、新體制實現の爲の應急策

A、資金計畫の樹立難

B、事業、金融機關の打開

C、資金の吸收

D、公債價格の適正化

三、金融組織は日銀を中心としてその確立に努力する事

B、新たに組織さるべき全國金融統制會は全國金融機關を統制し聯絡を圖る設け、これと歩調を合せる事

C、官廳、機關は全國金融統制會及び各部門別の統制會を強固な中央機關を有つ事

F、全國金融統制會の中央機關には資金計畫、工業、農業、中小工業等の委員會を作る事

D、全國金融統制會はその下に各金融部門別の統制會を株組織とする事

E、全國金融統制會及び各部門金融統制會は強固な中央機關を有つ事

二人草三郎

（百五十六）

小堀雄川倩

山の一つ家（一）

行けども行けども山又山。何處で道を間違へたものか、草三郎は、何としても目指す桑名へ出られずに、方角も分らぬ山深く道を迷ひ込んでしまつた。日は暮れかゝるといふのに、北から西へかけては黑髮山に捕都ヶ岳、それに鳥帽子山、硯蘇——ぐるりと南へは相馬山から二つ嶽が鎖え立つて、この行き暮れた旅人を山番の盆地へ取籠めて、丸で通せん坊でもしてゐるやう……しかもその上へ、ぐつとのしかゝるやうな威容を見せて白銀に光るのが、雪を被つた男子山、子持山。そしてその間からは、遠く遠く蜃表に鏘ゆる日光山、庚申山——と、眼に入る限りは何處を見ても山又山の、嶮大荒涼たる四邊の風物。

この、大自然の、無慈悲な壯嚴な相の中を、草三郎は鐵地獄へ引ち込んだ一四の鐵のやうな惨めな姿で、心も弱付かずせか〳〵と歩き廻つてゐる——。泣いたとて喚いたとて、冷嚴として丸で受けつけやうともせぬ——この、山々の貌、容。それは人間の無力さを思ひ知らせる爲に、そゝり立つてゐるやうなもので所うなつては人間、母親の懷を離れた乳呑兒程の力もない。焦れば焦る程、もがけばもがくだけ、自然の威力に威壓され壓倒されて、只徒らに奔命にこれ捉れ、焦慮に喘ぐのみ——命の草三郎が丁度それだつた。何うぐる〳〵歩き廻つても、何うにも思ふ方角に出られ出もない。

それに、日暮れ時の山の世界の嘶號は、しやう〳〵として早い。陽が沈んだかと見る間に、黃昏も逢魔ケ刻もない、蝙から谷々へさつと暗さと冷氣が移つて來て、直ぐに夜——「これ？一番、こ、困つてしまつたなア……この山の中で夜になつて終はれたんぢやア」晝頃からこの迷宮を歩きに歩き廻つて、それでも何うにも人里へ出られる方角の見出せぬ草三郎に、これから夜に入つて、何が出來るといふのであらう？その上、空腹もあるし、疲勞もあるし、寒さも加はつて來るし——、草三郎は、がつかりして、とある小高い丘の上へ、へと〳〵になつた體を倒して終つた。

「ど、何うなる事だな、一體——」それから思ひは自然とかうしてその人を探ね求めて苦勞してゐる恒川半三郎の上へ馳せて、

「——どうしておゐでなさるのやら——」恒川の旦那樣は……江戸でゐあして暮らしながらお目にかゝつた時には、昔の面影はない程にひどくお窶れなすつてゐられたし、その上眼まで御不自由な御樣子だつたが、その後は何うしておゐで遊ばす事やら……白藏と一緒にこの、上州路へお入りなされた事と目星をつけて、直に後を追ふやうにして江戸を發つたのが、途中、安中でゐあした事になつて思はぬ道草に日數を消したが——白藏と一緒

ソ軍のトーチカ粉碎後、身を挺し敵陣へ躍り込む獨ソ兵

南方經濟開發へ巨歩

日商主唱 南方經濟懇談會設立

【東京十一日同盟】日本商工會議所では南方經濟開發の推進に資すべく十一日東京商工會議所に南方經濟懇談會を開き代表者を招集、懇談會を開催、各意見の交換の結果、日商提議のこれ等諸團體の聯絡協調を計り、南方經濟進展に積極的に邁進、大東亞共榮圏確立に努力する旨を決定、懇談會を解散する件を決定、懇談機關として「南方經濟懇談會」を設置

一、對南方開發關係の調査、研究、照會、宣傳、仲介、斡旋

一、南方の產業開發貿易の進行、經濟統制の促進

一、右に關聯する各般の調査、研究、照會、宣傳、仲介、斡旋

一、南方諸地域經濟關係部面の調査、研究、照會、宣傳、仲介、斡旋

一、右に關する調査機關の協力

一、南方の產業開發貿易の進行、經濟統制の促進

一、右に關聯する各般の調査、研究、照會、宣傳、仲介、斡旋

一、南方諸地域經濟關係部面の調査、研究、照會、宣傳、仲介、斡旋

重工業すると……ニッポンの姿

觀覽者の鋭い質問に 説明の學生さん 汗だく！ 大成功收めた機械博覽船

國產重工業機械類を南米各國に展示しわが實力の伸展を期する爲め、財團法人日本產業協會主催に日本機械製造工業組合の共同主催になる組内見本展は既報の如く十日午後一時からもんて丸で催された、此の日午前十時三十分聖市からは特別列車が仕立られ、成瀬領事、古川副領事始め內外有力商社、新聞記者團など二百餘名續々出し直接自動車で行つた者白名以上に及び地元サントスからの出席者を加へると、當日の參觀者五百餘名と云ふ多數に上つた、即ちこれまでのお祭り騒ぎで無しに商賣本位で招待した爲ほど洩れなく出席した程の効果を收た、從つて參觀者は何れも鋭い質問が發せられ、

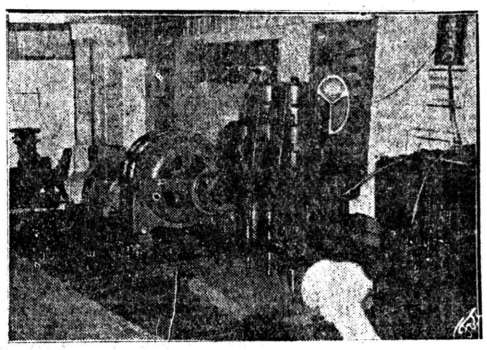

國產重工業日本の眞の姿を眼の當り見て外人は驚く驚異の聲を浴びせたが、茂木幹旋所側軍工業日本の眞の姿を眼の當り見て外人は驚く驚異の聲を浴びせたが、茂木幹旋所會した

挨拶あつて一同乾杯、午後五時散會した

々長はブエノスの展示濟み次第機械類をサントスに陸上げし聖市工業館に陳列した旨母國當局へ第一電を發した

（寫眞は展示會の一部）

共同作業の收益を献金

マリリア市林裁縫女學校在學生並に同窓生は、過ぐる一日を相撲揚みの共同作業によつて得た利益九拾弐レースを國防献金にと本社マリリア支社へ寄託した、因にこの感心な諸嬢は左記の通りである

勝井榮子、土田民子、齋藤かよ子、藤田さかあ、土井雪子、淺谷みさ子、佐々木みち子、林田よし子、伍藤榮子、柴田みよし、藤田房子、鳴吉竹子、市川伯惠

聖戰へ命ち捧げて

志願歸國の青年に書あり

"日伯共存共榮の戰士たれ"

舊隆君は、至誠以て國に殉するの覺悟で努力を續けてゐたが、やうやく願ひ叶つて目下

既報—遠々伯國から祖國を思ふ熱誠のまゝに出征志願歸國した邦人青年の中の一人青木舊隆君について橫須賀海軍通信學校普通科電信術練習生として勤務、血の出るやうな勉强を續けてゐるが、その功あつて異數の成績を以て將來を囑目されてゐる、處が右青木君について橫須賀海軍人事部長より、聖市五二七番宛左の如き書面が屆いた

—青木拜謹敎候貴城に於て御健闘就後の御奉公に一致邁進せられ給らるる趣誠に力强く感じ爲邦家の慶祝に不堪候、御地より遠に聖國入國せる左記の者は目下通動勤務し居り將來は無線通信を擔任し御奉公を盡ぐることと存ぜられ候條御了承の上同じ各位にも大に御吹聽の上擁奬相成樣希望致候

太平洋の波愈々高からんとする時在留各位に對しても

新～き土を拓く人々 (71)

第壹回移民—南樹

八百

—十—

余名の笠戸丸の同船には、船中一人の出生者なく死亡者もなかつた。これは今日迄の渡伯航海に於けるレコードと云つても差支へない。其處因は恐らく八百余名の年齢が比較的若く、多くは渡伯するために結婚した夫婦或は傳夫婦が多かつた爲めと云ふべきであらう。何れも潑剌として鮎の如く鹽の如しと云ふべき元氣一杯であつた。

彼等は皆、紙や絹の日伯の國旗を持つて居た。それを手にしながら、移民收容所の第一夜が明けると誰れでもよいブラジル人に行き會ふと先づ第一に、

「コモ・セ・シャーマ」

と聞いたものである。それは男でも女でも同じ事であつた。そうして其の敎えられた言葉を今度は新らしく行き逢つた他のブラジル人に誇り顔に喋るのである。なかに性質の惡い捕除人があつて、例の「コモ・セ・シャーマ」

と鼻と口とを指して聞いた女性に向つて、とんでもない

偽名を敎えたものである。鼻と口の偽名を覺へた一團の女性達は手具脚引いて誰れか大勢に自慢して遣らうと待ち構へて居た。

辛か

不幸か其處に來合はせたのがフラガ所長であつた。彼女等は胡麻の蠅く蠅蠅の如く集つて所長を中心に円陣を作つた。さうして口々に、

「○○○○」

「○○○○」

と喚んだものである。何事ぞ鼻と口の名を云つた丈であるのに、所長の顏はみるみる赤くなつてしまつた。

「エスター・ボン」

と云ふ聲も荒々しく、所長は直ちにヒスカルのエルクラノを呼び付け、捕除夫一同を食堂に召集した。

私も

勿論呼び出された。

「新來の日本移民は年齢こそ大人であるが、言葉を知らない點から云へば純眞無垢な赤子である。其の赤子に

「○○○○」

と喚んだものである。何事ぞ鼻と口の名を云つた丈であるのに、所長の顏はみるみる赤くなつてしまつた。

「エスター・ボン」

と云ふ聲も荒々しく、所長は直ちにヒスカルのエルクラノを呼び付け、捕除夫一同を食堂に召集した。

私も

勿論呼び出された。

「新來の日本移民は年齢こそ大人であるが、言葉を知らない點から云へば純眞無垢な赤子である。其の赤子に

を其のまゝ云つてはいけないと注意した。

彼女等の內に鼻を赤くしたものもあつたが、多くはノータとして居る其の小さな手帳を口の邊りに持つて行つて笑ひこけてしまつた。

かう

云ふ風に八百余名の同船は何事に對しても注意深く觀察であつた。何人に對しても大膽率直で、解らないながらも手眞似足眞似で會話を試みようとした。好奇心の强いこと俗も小兒の如きものがあつた。一寸下々の話に寄ちるが、W

の水を飲ませるために

血戰譜

陸上オール・チエテ大會!! 全トラックに新記錄

◇

ゲアルガス大統領は、交通省の提出に係る伯國モーター製作工場設立に要する鐵鋼鐵電線類と契約署名を了し、ミナス州ベロオリゾンテ市に一大セメント工場を設立する事になつた、それに依ると同工場數地鐵面積は十五萬平方米こゝ三ケ月內に着工の筈定で、据付け機械類は既に北米向け發注濟みである

◇

ポートランド・セメント會社では、最近伯國政府と契約署名を了し、ミナス州ベロオリゾンテ市に一大セメント工場を設立する事になつた、それに依ると同工場數地鐵面積は十五萬平方米こゝ三ケ月內に着工の筈定で、据付け機械類は既に北米向け發注濟みである

◇

經濟的諸條件は相迫り來るべくと豫想せられ候へども既報以て一致聞結組織の實力と星頭の宏大とに負ひ安んじて其の業に勵み大に日伯共存共榮の戰士として御活躍あらんことを切望して已まず候

（寫眞は青木君）

雪辱の意氣に燃ゆる中央軍とは最後まで接戰を續け、僅か六點の差でウニオンの再勝する氣となつた、尙一ケ年餘層の跡著しく、トラック全部に新記錄を出したことは大きな收穫であると共に大會の意義愈々深きものがある

百米倉十一秒六（新）◇二百米倉二三秒（新）◇四百米倉井五六秒八（新）◇八百米倉二分十六秒四（新）◇千五百米倉四分四〇秒二（新）◇五千米倉十七分三三秒一（新）◇一万米倉三三分八分二六秒七（新）◇百十哩競走伊木一八秒五◇四百哩競走ウニオン四九秒（新）◇千六百哩走中央軍（記錄不明）◇走巾中村六米一六◇三段跳田十二米三三◇走高伊木一米五五◇棒高倉馬三米三〇◇円盤池上二九米二〇◇砲丸池上十米三二◇槍池上四五米四八

各チーム得點

ウニオン　九七點
中央　九一點
第二中央　六二點
サンジョゼー　四八點
イデアル　四二點
イエューマ　三七點
ベラポニータ　二一點

陸上オール・チエテ大會!! 山下汽船の御曹子 學生と意見交換

日伯文化協會懇談會

南米方面觀察のため來伯、目下滯聖中の山下汽船會社々長山下亀三郎氏御曹子豊郎君は現在北米南カロライナ州大學に籍を置く學生であるが、昨日記者のインタビュに對し

私は去月十八日あちらを立ち、パナマ運河も無事に通過して來た、私の知る範圍內では日米關係は傳へらるゝ如き險惡化してゐるとは思はれぬ、一般北米輿論は南部を除いては日本に對しあまり惡感情を持つては居ないやうです云々

と學生らしく語つた、御曹司君は昨夜八時から聖市日伯文化協會に招待され、古谷會長以下の學生連と種々意見の交換を行つたが、非常に有意義に終つた、又同君は今朝カンピーナス市訪問の北米武官に同道して同市へ赴ふ

對抗陸上競技

イタケーラ ◇ スザノ ◇ オラトリオ

郊外イタケーラ、スザノ、オラトリオ對抗陸競は去る六日イタケーラ競技場で開催、イタケーラ軍一三二・五點を獲得して聖市陸競勝利を收めた、記錄は左記の通り

百哩上（イ）十二秒二◇二百松林（イ）二五秒九◇四百競走（イ）六一秒八◇八百樹口（オ）二分一九秒◇千五百松林（イ）四分五三秒◇四百哩走イタケーラ五一秒◇千六百哩走イタケーラ四分〇六秒一◇走高杉本（ス）一米六一◇棒高夏見（イ）曾原（ス）二米九五◇走巾杉本（ス）六米◇三段杉本（ス）十三米◇砲丸岡上（イ）八米八五◇円盤増田（イ）二六米八五◇槍投古庄（イ）四一米八四

各競技場—イタケーラ一三二・五點—スザノ八一點—オラトリオ五三・五點

蔬菜相場

七月十一日（コチア產組調）

トマテエスペシアル	三袋	三〇〇
ブリメーロ	三袋	三〇〇
セグンド	三袋	三〇〇
レポーリオ	袋	一〇〇
ビメントン	一〇	一〇〇
ペーゴ	一〇	一〇〇
エルビーラア	一〇	一〇〇
ポブリンニョ	一〇	一〇〇
ペピーノ	一〇	一〇〇
人デン		一、二〇〇
コーペアール	一〇	一、〇〇〇
パタタス	一〇	一〇〇
豆子	一〇	一〇〇

重要商品市況

七月十日　聖市　貴儀

◆バタタ	六〇キロ	
アマレーラエスペシアール		六〇〇
スペリオール		六〇〇
◆小麦粉一級		一〇〇
ファリンニヤ		一〇〇
マンヂオカ	五〇キロ	一〇〇
砂糖	六〇キロ入	一〇〇
極上	七一、七二	
上等	六八、六九	
アルアアア	一キロ	六〇
◆フエジョン	六〇キロ	一〇〇
△新ムラチンニョ		
スペリオール		一〇〇
エスペシヤル		一〇〇
ボン		一〇〇
レグラール	ノミナル	
△コーレス	六〇キロ	
シュンビンニョ		一〇〇
△ミリョ	六〇キロ	
アマレリニョ	一、九〇〇	一、九〇〇
アマレロ	一、九〇〇	一、九一〇
アマレロン	一、九〇〇	一、九八〇
△アロースアグリア		
アマレロン		
エスペシアール	九〇	九八
スペリオール	九〇	九〇
ノミナル		
レグラール	ノミナル	
△ブランコ		
エスペシアール	九〇	九〇
スペリオール	九〇	九〇
ボン	八〇	八〇
レグラール	八〇	八〇
△キレーラ	七〇、七〇	
△メイオ		
△カテテ		
エスペシアール	八〇	八〇
スペリオール	八〇	八〇
ボン	八〇	八〇
（オヂスコ相場）		
ゴールド	ノミナル	
マーグロ	ノミナル	
マモナ	一キロ	九〇
セボーラ・リオ・グランヂ		
	ノミナル	
バンシャ	二〇キロ	二〇〇

CINE MUNDI

明・日曜朝十時より面白くて爲になる子供の爲の早朝上映

再開

日本時事ニュース 第一號外教育・運動・デゼンニヨ・ショート等十二卷上映

今日・明日　兩日限り　正午より

伯國シネアツキ社獨占配給

日本時事ニュース（第一號）

英本土爆擊 ウフア

映畫等々 他に シネアツキ 第十號

均一

1$500

均一

1$000

大人　小人

有利確實なタンニン、薪炭兼用

アカシア・ネグラの植林

★優良種子を分讓致します★

一、南大河州最大の栽培者ローマン氏嚴選純良種子

一、分讓量　三〇〇瓩（今後追加註文不可能）

一、價格　一〇〇瓩（三〇〇粁）半瓩（一三〇粁）一瓩（二〇〇粁）一アルケール分六二五瓦（一五〇粁）一アルケール

栽培に數六千本、樹皮六年樹で一本當り十瓩、アルケール六十噸採收。樹皮價格用大河州で一アローバ十二、三粁。

一、詳細な栽培法、參考文獻進呈します。

プラタク商事會社

聖市プラサ・メ・セ三九九　三階　郵函二

妻に急告

熊本縣人

田中ときの（四才の子連れ）

至急居所を知らせ

如何樣の希望にも失して諾ず。尙住所をお知りの方は御一報願ひます

薄謝を呈します

ソロ線サンタ・クルース・ド・リオパルド

田中未長

ツンス眼科專門醫

ドットル・シル・クニヤ

ドットル・ルベンス・フルキン共營

當病院は眼科專門で診察治療の施設が完備されて居ります

ツンス眼科病院

ルア、ゼエネラル・チブルショ一九二

Instituto Oftalmico de LINS

讓る

住宅付掘出しもの（價格三拾コントス）

場所 ゾーナ・カンプシ

目下營業中のエンポリヨ家事の都合依り至急讓り度し

尙御相談は

コンセレーロ・フルタード街九拾七番地

高畠商店

胃腸に ユビオス

讓り店

熊本縣人

田中ときの（四才の子連れ）

至急居所を知らせ

如何樣の希望にも失して諾ず。尙住所をお知りの方は御一報願ひます

薄謝を呈します

ソロ線サンタ・クルース・ド・リオパルド

田中未長

ツンス眼科專門醫

ドットル・シル・クニヤ

ドットル・ルベンス・フルキン共營

當病院は眼科專門で診察治療の施設が完備されて居ります

ツンス眼科病院

ルア、ゼエネラル・チブルショ一九二

Instituto Oftalmico de LINS

讓り店

轉業の爲に目下繁盛の邦人經營の商店を好條件で讓り度し位置—目抜の街所で町角、住宅、雜物デポスト付。

營業—ソルベタリヤ、牛乳、酒類、內外食料品、雜貨、雜物小賣、卸賣

照會問合は　時報商事部

聖市　C. Postal, 11

Tel. 7-4670

新入荷

母國一流有名會社の優良化粧品・雜貨が大量に入荷致しました、是非一度御來店御用命下さい

聖市　遠藤書店

R. Conde do Pinhal, 188

S. Paulo

第七回日伯合同柔道大會

期日　七月二十七日（日曜日）午後一時より

場所　ジナージオ・バカエンア

一般個人及び團體の出場希望者は來る七月二十五日迄に左記へ段級と氏名を書き添へて御通知下さい、猶當日は柔道の外に柔術及びルータリーブレの仕合あり

申込所

サンパウロ市アベニーダ・ランゼール

ベスターナ千百貳拾六

昭和道場

サンパウロ市タバチンゲーラ參拾五

主催　昭和道場

後援　尙武館

ツワ旅館

大阪商船

發着廣告

本日より

▲鞍馬丸　パナマ經由　サントス發　七月十一日　横濱着　八月廿六日

▲關西丸　パナマ經由　サントス發　七月十四日　横濱着　八月廿六日

日本へ

パナマ經由　もんてびでお丸　サントス發　七月廿七日　横濱着　九月十五日

パナマ經由　まにら丸　サントス發　八月八日　横濱着　九月廿五日

▲關西丸　パナマ經由　サントス發　六月一日　横濱着　七月十二日

アフリカ經由　まにら丸　サントス發　五月廿六日　横濱着　六月廿六日

パナマ經由　ぶえのす丸　サントス發　六月廿四日　横濱着　八月廿六日

パナマ經由　もんてびでお丸　サントス發　七月廿七日　横濱着　八月十七日

▲印は一等船客のみ御引受可申候

詳細は幣社左記代理店へ

サントス　伯剌西爾大阪商船會社

(Soc. de Navegação Osaka do Brasil Ltda)

Rua Cidade de Toledo, 31 Santos

聖市　伯剌西爾大阪商船會社出張所

(Soc. de Navegação Osaka do Brasil Ltda)

Filial de São Paulo

Rua Alvares Penteado 200 - São Paulo

リオ　伯國大阪商船會社リオ出張所

(Soc. de Navegação Osaka do Brasil Ltda)

Avenida Rio Branco 81 Rio de Janeiro

Cidade de Florença

Rua 15 de Novembro, 49 Fone. 2-5994

Caixa Postal, 440 - São Paulo

冬物賣出し

反物　カジミーラ　冬服（御誂ひ又は既製品）帽子　外套　カツパ等々

特に可愛い坊ちゃん嬢ちゃんの冬服類は專門の弊店に是非御用命をお願ひ致します。

總て斬新優良そして驚く程安い御値段です。

シダーデ・デ・フローレンサ

キンゼ・デ・ノーベンブロ街四九

印刷物の御用命は……　時報印刷部へ

Escritório M. Mizumoto

聯邦移植民審議會許可證取得手續

伯國生れ十八歳未滿の海外旅行手續を確實に取扱ひます

七、八月頃御歸國豫定の方は、ナシメント同封書留速達にて御送附下されば御出聖なくして右手續を完了致します

水本法律事務所

◎各國汽船への乘船手續迅速に致します

聖市オンゼ・デ・アゴスト街二八八番1階電話三—一〇九〇郵函三九六二

Rua 11 de Agosto, 288-1.° and. Tel. 3-1090 - C. P. 3962 - S. Paulo

リオ市　アルミランテ・バローゾ街九〇番　六階　電話　四二—七六一二

Av. Almirante Barroso, 90-6.° and. - Tel. 42-7612 - Rio de Janeiro

サントス市　ドン・ペードロ・セグンド街十六番　三階　電話　七八九八

Rua D. Pedro II, 16-3.° andar - Telefone, 7898 - Santos

Redação — Rua Fagundes, 196
Telefone 7-4670
Caixa Postal, H

NOTICIAS DO BRASIL

Diretór MASAHIRO SAMESIMA

Assignatura Anu ..... 60$000
Semestre ... 30$000
Numero de dia ... 300 reis

ANO XXIV — S. PAULO SABADO 12 de JULHO de 1941 — DIARIO No. 2526

AS ATIVIDADES DO NOVO GOVERNO PAULISTA

Em entrevista concedida a um vespertino carioca o dr. Abelardo Vergueiro Cezar, secretario da justiça do Estado, fala sobre varios e importantes problemas da administração Bandeirante

RIO, 10 (PPelo telefone) — O dr. Abelardo Vergueiro Cesar, Secretario da Justiça desse Estado, que hoje chegou ao Rio viajando pelo (Cruzeiro do Sul», teve um dia bastante movimentado.

Realizou s. exc. várias visitas, tendo estado no Catete, nos Ministerios da Justiça, da Guerra e da Fazenda.

Mais tarde, o sr. Vergueiro Cesar esteve no Conselho Técnico de Economia e Finanças, tomando parte nos trabalhos

No Hotel Gloria, onde se acha hospedado, tem o Secretario da Justiça de São Paulo recebido numerosas visitas de autoridades e amigos.

Falando a reportagem de «A Noite», fez as seguintes declarações.

«O sr. Abelardo Vergueiro Cesar, Secretario da Justiça em São Paulo, veio ao Rio para tratar de assuntos que dizem respeito aos negocios da sua pasta e assistir a sessão do Conselho Técnico de Economia e Finanças, ao quals pertence desde a sua fundação. Recebendo gentilmente o reporter de «A Noite», no hotel em que se acha hospedado o sr. Vergueiro Cesar falou-nos sôbre as atividades do novo governo paulista.

— O sr. Fernando Costa — disse em resposta a nossa primeira pergunta — vai aos poucos, e com absoluta serenidade, entrando em contato com as necessidades do Estado, procurando seguir, por todos os modos, a politica nacional, dirigida superiormente pelo Presidente Getulio Vargas. O seu programa de governo é vasto. E o sr. Fernando Costa vai cumpri-lo, com certeza. Para isso conta com a sua extraordinaria capacidade de trabalho e com o entusiasmo dos seus auxiliares diretos.

A contribuição de Itaquera em favor das vitimas das enchentes no Rio Grande

O sr. José de Asssis Saraiva, autoridade policial de Itaquera, enviou-nos a seguinte carta:

«Pelo presente tenho a honra de fazer-vos a entrega da importancia de 818$ (oitocentos e dezoito mil réis) destinada aos fragelados do Rio Grande do Sul», cuja importancia foi a mim entregue pelos japoneses Shinzi Inui, Koiti Okaue, Minon Yassuda, Ken Sugaya, Toshio Katsuno, Issão Matsubayashi, Nobudi Natsumi, Sogoro Ikeda, Kazuo Matsumoto, Nobom Yaj, Joaquim Hatori, Francisco Yanaguchi e Takeshi Watanabe, os quais representam a laboriosa e honestissima colonia niponica desta localidade e, bem assim, a comissão angariadora deste distrito, dai mportancia acima, cuja colaboração é exclusivamente dos japoneses aqui residentes.

Sem mais etc».

Essa importancia foi recebida pessoalmente pelo dr. Oscar Tollens, presidente do Centro Gaucho, que endereçou ao sr. Saraiva uma carta de agradecimento.

DATA NACIONAL ARGENTINA

A saudação do Presidente Getulio Vargas ao povo e governo argentinos pelo transcurso de mais um aniversario da emancipação politica da nobre nação amiga

RIO, 9 — (Pelo telefone) — Para o governo e o povo do Brasil, a data da Independencia da Argentina é como uma data da nossa historia, tais os laços de cordialidade, tais a compreensão e o entendimento que constituem a bese da nossa politica em relação aos demais paises da America e particularmente, em relação à Argentina.

Está impregnada desse sentimento a mensagem que o Presidente Getulio Vargas dirigiu à nação argentina e ao seu governo, hooje, quando aquele país vizinho comemora mais um aniversario de sua emancipação politica.

Foi a seguinte a saudação do Chefe do governo brasileiro transmitida pelo DIP na «Hora do Brasil»:

«A data comemorativa da Independencia da nação argentina é, tambem, um dia festivo para as demais nações americanas.

Os próceres das nossas lutas emancipacionistas sempre sonharam com uma America unida e confraternizada, onde os idejas de soberania e independencia cimentassem o mutuo respeito e a colaboração cientifica. Tão nobre e generoso sonho vai se realizando aos poucos, e assim a nossa homenagem à memoria dos que se sacrificaram por uma patria digna e livre transpõe as fronteiras territoriais e se exprime por uma participação direta e afetiva nas comemorações em que o glorioso povo argentino reacende a chama da sua devoção civica.

Conformados por identicas tradições e tendo destinos identicos, o povo argentino e o povo brasileiro, cada dia mais se afervoram no cultivo das suas virtudes e no constante esforço de cumprir os votos e promessas dos seus maiores.

A' nação argentina e ao seu governo, com os mais ardentes votos de prosperidade envio, pois, na magna data de 9 de julho, a saudação amiga e cordial do governo e do povo brasileiros».

O NOTICIARIO ESTRANGEIRO DO «NOTICIAS DO BRASIL» E' FORNECIDO PELA AGENCIA TELEGRAFICA «DOMEI» JAPONESA

Fixado o preço do café

TELEGRAMA RECEBIDO PELO SR. INTERVENTOR DR. FERNANDO COSTA

O sr. dr. Fernando Costa, Interventor Federal, acaba de receber o seguinte telegrama:

«Urgente — Dr. Fernando Costa, d. d. Interventor Federal em São Paulo. — O Departamento Nacional do Café acaba de assinar resolução fixando o preço minimo do tipo 4 Santos em quarenta mil réis por dez quilos. Os demais tipos terão a paridade habitual. O preço referido corresponde aproximadamente a doze centavos em Nova York. Comunicando-ão auspicioso fato, congratulo-me com v. exc., com os cafeicultores brasileiros e com meus companheiros da classse dos lavradores de café de São Paulo, salientando o grande alcace dessa medida, graças à atuação destacada e ao elevado patriotismo dos srs. Souza Costa e Jaime Guedes. O governo benemerito do sr. Getulio Vargas acaba de aureolar seu nome com mais esse grande serviço aos produtores brasileiros. Atenciosas saudações. — Cesar Martins Pirajá, diretor do Departamento Nacional de Café».

• • •

Comemorações de 9 de Julho

ROMARIA AO CEMITERIO SÃO PAULO, COM A PRESENÇA DO SR. INTERVENTOR DR. FERNANDO COSTA

Nove anos são passsados desde que São Paulo deu um dos maiores exemplos da sua dedicação ao Brasil. E, nove vezes, a cada 9 de Julho, a nossa capital vem assistindo, comovida, ao tributo de veneração à memoria dos mortos do movimento de 1932. São Paulo não esquece aqueles que tombaram no campo de luta, aqueles que com seu sangue escreveram uma pagina gloriosa da historia de Piratininga.

Assim, na manhã de ontem, pelos seus elementos mais representativos, à frente o sr. Interventor dr. Fernando Costa, São PPaulo foi lavar aos mortos de 32 a sua imperecivel saudade, mesclada da veneranda admiração. Os tumulos dos tombados em 32 no cemiterio São PPaulo, ficaram repletos de flores, piedosa reverencia dos paulistas e brasileiros de todos os Estados que, residindo nesta terra, comungaram connosco naquele movimento. Toques de clarins, em surdina, fizeram a chamada dos desaparecidos. E, prestando essa homenagem postuma aos seus queridos mortos, São PPaulo deu ontem, mais uma vez, provas quanto sabe culturar a memoria dos seus bravos, daqueles que, por ele, chegaram ao sacrificio extremo

Registro de estrangeiros

O chefe de Poliscia do Rio solicitou ao governo a prorrogação do prazo para o registro de estrangeiros. O delegado de Estrangeiros, nesta Capital, acaba de fazer a mesma solicitação, alegando que em março deste ano, na impossibilidade de conseguir registro para todos os estrangeiros dentro do prazo que terminava a 30 de junho, oficiou ao Conselho de Imigração, pedindo prorrogação daquele periodo.

Declarou aquela autoridade que até 31 de dezembro do ano findo, haviam sido registrados, na Capital, 91.272 e no interior, 176.158, perfazendo um total de 267.620 estrangeiros. Não se registraram ainda, segundo calculos aproximados, 771.620 estrangeiros, sendo na Capital, 226 691 e no interior 534.929.

Afirmou essa autoridade que o governo, no momento, estuda a maneira de uma identificação de estrangeiros mais rapida e eficiente, devendo o Estado dispender, para esse fim, 11.572 contos.

Um valor! Uma oportunidade!
Um excelente negocio!
Na Colonia Nipônica
"ANUNCIOS"
Sirva-se dos
do
"NOTICIAS DO BRASIL"
Rua Fagundes, 196 - Fone 7-4670
Caixa Postal, H. S. Paulo

Compromisso a Bandeira no forte Duque de Caxias

RIO, 9 (Via Vasp) — Realizar-se-á sexta-feira, às 10 horas, no Forte Duque de Caxias, a cerimonia de compromisso à Bandeira dos conscritos de 1941 do Districto de Defesa de Costa.

O ato será assistido por altas autoridades civis e militares e reunirá todos os corpos do Distrito Federal, sob o comando do general Rego Barros.

MENSAGEM DO PRESIDENTE VARGAS A' NAÇÃO ARGENTINA

RIO, 9 — Dos estudios do Departamento de Imprensa e Propaganda será transmitida hoje, às 22 horas e meia, uma mensagem de saudação ao governo e ao povo da Argentina, escrita especialmente pelo presidente Vargas para a data de hoje em que se comemora a independencia da nação amiga. A retransmissão da mensagem será feita em Buenos Ajres, pela Radio Belgrano.

Regulamentação da profissão de contador

RIO, 8 (Pelo telefone) — Recebemos da Agencia Nacional:

«Foi publicada pela imprensa uma reclamação de um contador, dirigida ao Ministerio da Educação e referente à situação de desamparo em que, segundo diz, a sua profissão estaria sendo deixada pelos poderes publicos, que nem siquer a teriam, até agora, considerado uma profissão liberal.

A divisão do Ensino Comercial do D. N. E. informa a respeito que o reclamante ignora por completo o assunto em questão.

E' sabido que a profissão de contador está regulamentada pelos decretos 20.158, de 30 de junho de 1931 e 21.033, de 8 de fevereiro de 1932, e é considerada profissão liberal, tendo sido mesma classificada como tal, na nova organização sindical do Ministerio do Trabalho.

Quanto à ação do Ministerio da Educação e Saúde, a referida Divisão acencentua que, sempre considerou como liberal a profissão de contabilista, conforme se pode verificar em seu despacho de fls. 16.213 do «Diario Oficial», de 7 de julho de 1939».

あぢさい

今が挿木時

紫陽花の挿芽はいかゞ？——垣根に植ゑても、鉢に植ゑても、また投入れ花にしてもなかゝ〳〵趣のあるものですがいまが挿芽によい時期です挿穂は淨山に出てゐる新芽の少し固まりかけたところが適当で、芽の先から四、五リといふところがころ合です、切りロは葉のついてゐる節の下を鋭利なナイフで斜にきり落します、鋏では切りロが潰んで根が出ません

用土は砂を混ぜた普通の土でよく、挿してから約半月ほど日陰に置けば根が出ます、今から作れば夏にはもう徑五寸くらゐの花が咲きます

農 經

珈琲界又も福音

えらいことだと大喜び

時代は此處に一轉機

七月一日から實施された新カフェー積出規定中、三五%のクオータと輸出品に對する最低價格の件が決定されたことを報告して置いたが、三五%クオータは間違明瞭年ら最低價格はミルレイスか、紐育セントか一向判然せず氣迷ひを呈してゐた處、愈々之も明確に決定を見た、然も一擧に決定されたのでは無く、積出港毎に判然と決定されたから大した評判である

サントス港分

四級モレ	四〇・〇〇
同ゾーロ	三七・〇〇
リオ味四級	三二・〇〇
リオ港	
リオし級	二五・〇〇
四級モレ	三〇・〇〇
同ゾーロ	二八・〇〇
リオ味五級	二三・〇〇

であつたことを參照すると今般のDNC決定は如何に思ひ切つたものか推定に難くない

北米で好評嘖々たるモヂアナフェー積出品が三五%のクオータを背負ひ三十ミルでは採算不能だ、四〇ミルで無くては算盤が彈けないと多旬をつけてゐたことが、物の見事に實現した、珈琲市場は又一沸きしそうな形勢である

白菜の特性も

これ位ゐは知つてから

白菜は大根とちがひ血粉や油粕のやうな有機質肥料を多く施すと質、風味とも優良となり一畝に二貫程度をやると收量も増加します、また水分も多く要求するから乾燥の場合は周圍の溝に灌漑するか株間に灌水をすることが必要です

肥料の要領は特に大形か、または發育不良のもの葉柄捷くかつ畸形葉のものや濃綠で、中筋せまく扁平でない葉の表裏に毛の少いものは不良株ですから、よくみて間引、本葉十葉ごろに株間一尺五、六寸に一本立としなければ完全な結球は望めません

播種後六週間で根は株間一畝に摘がるから、それまでに敷回中耕と土寄せを行ふ風のための動搖を防ぐ程度でよく、厚く土寄せする必要もありません

二ケ月半頃となれば、所謂旺盛な株は結球しはじめますから、地上三分の二の高さに藁または草等で、外葉とともに結束して結球を促進させ防寒の方法を講じます、大體播種より百日を經過すると完全に結球しますから收穫できる、普通作として一畝約百貫の收穫とされてゐます

病虫害は大根と同樣な被害ならば、發病および虫のつきはじめたころに完全な防除法をすることが必要です

農業

土壤分析について

その解釋と應用法

數年に一度は研究すべし

カンビーナス試驗場へ土壤の分析を依頼すると次のような結果報告書を與れます

赤熱消失分 Perda ao rubro	七・一九五
燐酸 Acido phosphorico	〇・〇三三
石灰 Oxido de calcio	〇・一四二
苦土 Oxido de magnesia	〇・〇〇八
同窒素 Azoto total	〇・〇八三
PH Acidez ph	五・七〇

右のような分析表の判斷法は次に記して行ふ

一、赤熱消失分

土を眞赤に燒くと有機物と化合物分解が空氣中へ飛散する此を元の重さの百分率で示したもの、此の數字が多い土地は有機物が澤山あるか、又はマサペー又は輕いローシャの如く粘性の强い土地である、即ち色が黑い土程此の數字が多きくなる

二、燐酸

聖州の土壤は之が非常に少いことが特長であつて、〇・〇〇三以下ならば作物植付上、燐酸肥料を用ひる必要があることを示すものである

三、石灰

燐が多い土には概して石灰も多い、從つて燐分の少い聖州の土は石灰分も至極貧弱なのが通則となつてゐる、〇・一四二あるは少々多過ぎる程度にある、石灰の方は〇・〇五になれば滅に之を肥料として與へる必要がある

四、加里

聖州土壤には前二者と比べ加里分は豐富に殘存してゐる、〇・〇〇五ならば普通と見て良い、此を境としてそれ以下ならば加里肥料の効果がある

五、全窒素

割合に州内土壤は惠まれてゐて、〇・〇五ならば充分過ぎる程度にある

六、酸度 PH

化學的に中性をPH 7を以つて記號し、7を中心に數字の數が減少すると酸性の强さを加へ、反對數字が7より大きくなるとアルカリ性となる

例えばPH 6よりPH 4の方が酸性が强い事を示す、最初の例に出した五・七〇は相當强い酸性土壤の一例で、之が六より數字が大きくなる迄土性を改良しなくては右の土壤は作物植つけ上相當厄介が發生することを示してゐる、即ち豆類、煙草、セボーラ等はこんな土地には出來ない、等々直ちに判斷出來るわけ、最後に土性は永久不變なものでは無い處がある、甘藷でさへ灌漑無しには作れない

◇

歐洲が現在の悲況にある爲、例へば酒り良い種薯が容易に入らない處から、洞に惜げな植が市場を横行する、御注意のこと

◇

北伯では年内四日しか雨が無

◇

不景氣から養鶏熱が高い、然し皮肉なもので今年は餌が例年より數段高く、新米養鶏家は出發點から惠まれぬ有樣

◇

南隣アルゼンチンではパラナ一松が驚嘆世界木材を壓へて優位に在る——實は値段が安いからです

ADUBO GUERREIRO
Com. de Agricultura, Imigração e Colonização
中央事務所: São Paulo
R. Libero Badaró, 39
(CAIC)
電報: CAIC
電話: 2-3105, 支線 46
重役 ANTONIO PRADO JR. HEITOR FREIRE DE CARVALHO. EDMUNDO NAVARRO DE ANDRADE

ゲレイロ肥料は農耕地に必須缺く可からざる優秀なる全要素を含有し、更に六一%以上の有機質を含み、土地に容易に融合して腐植土となる。有機質なくして沃土なく、化學肥料の施肥にも支障を來す。我肥料に就ては左記の世界的權威ある諸大家が實證されたり。
亞熱帶地質研究家ドトール、ウロ・バジエレーロ(Dr. Paulo Vageiero)合理施肥技術大家ンビナス農事試驗場技師ドトール、テオドレッド・デ・カマルゴ(Dr. Teodureto de Camargo)
前聯邦農務局農業化學研究部長ドトール、マリオ・サライーバ(Dr. Mario Saraiva)

祖國の味で
故國へ奉仕
HSK
滬名印
焼蒲ぎょう
滬名湖食品株式會社

奇蹟に近い

瓜類の作り方

植物性ホルモンの効果の偉大には驚く可きもので、殆ど凡ての果物は枝を切つて苗が出來る、接木も元全に簡單にでも容易で、殊に面白いのは瓜類に使用すれば種子のない西瓜、(チマ、胡瓜、メロン、南瓜マモン、夕顔)が出來る。

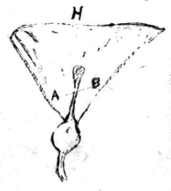

種子なし西瓜を作る秘法は、花の雌蕊の先端を切り、其切口に植物性ホルモン インゼルトルモンを塗る(上圖のA B)種子のない西瓜、メロンなら高價に販賣され、必ず儲かる——

インゼルトルモン 一箱 四十一ミル (西瓜四、五千個の使用量)
日本人一手販賣 時報商事部