DIARIO No. 25012 S. Paulo 26 de JUNHO de 1941 NOTI... IL Redacção e Administração Rua Flagundes, 196 - Caixa, H

西雨日報

發行所 伯刺西爾時報社
電話七一四六七〇
聘說料 一ヶ年 六十粁 半ヶ年 三十粁

Snr. H. Koda
光田秀忠樣
第一プリンテ
第三區

珈琲 サントス西親
珈琲 一ヶ月 二八、二〇〇
一ヶ月 一七、一〇〇
爲替 當日 四、六〇〇
郷里送金 五、五七〇
替 當地 米 一九、七一〇
對英 九、八〇〇

獨の作戰意外に進捗

ソ聯制覇一ケ月以内か

中部戰線で六萬五千が捕虜

ソ領三進擊路に 早くも獨軍大戰果

（東京廿五日發）獨逸はソ聯と開戰以來、作戰の必要から局部的戰況並に戰果の發表を避けてゐたが、その後、戰爭は豫想以上に進捗し、大體一ケ月で對ソ戰終了が確實となつたので、獨逸軍司令部では、廿四日夕刻までの戰況並に戰果について次の如く發表した

攻略部隊の活躍

最も目覺しく、

三百九十キロを

進擊せり

一、コブノ南方百三十キロ、及び東南九十六キロの地點に於て大激戰開中、茲に獨軍が主力を集結してゐる

敵約四十四万平方キロ（我本州の二倍）有名な黑土地帶で、世界の穀倉と謳れ、人口百万の內八割四分が農民で、穀物の本場である、又南部には、オデッサ、セバストポール等の軍港あり、ソ聯にとつては穀物の第一源であり、政治

能だ、又假に武器を送る事が出來るとしても地理的に見て困難な問題だ、要するに米は獨逸をやつつけたいが、實援だけで效果ある援助は出來ない、と云ふ事だ

獨軍五つの進擊路猛進

二、グロドノ市近郊スワルキ地帶最前からの進擊路

三、ブグ、エンデ、オストロブ河畔にブレスト・リトヴスキーを橫斷する進擊路

四、ブレスト・リトヴスキー要塞向け進擊路

五、ルツク、ドウブノ地區

【ベルリン廿四日發】（U P電）ソ聯戰線に於ける獨軍の攻擊は、ソ聯軍の抵抗も相當であり、屢々反擊を繰返した

第二の進擊路では、獨軍は早くもブレスト、リトヴスキーを突破、ミンスキ市に迫つてゐる

最後に第三の進擊路は、北にピンスク泥濘地を控へ、他方ルヴオヴ西北百キロのブロデイに通じ、又ブロデイ北方百キロのヴラヂミルヴオリンスキーに通ずる地點で、最後の

【ハンガリー（ソ聯國境）廿四日發】（U P電）獨ソ開戰後四十八時間內に於て、ソ聯領內の獨軍三進擊路は早くも赫々たる戰果を收めた

第一のガウナスを目指した進擊路では、ソ聯軍の抵抗も相當であり、屢々反擊を繰返した

第二の進擊路では、獨軍は早くもブレスト、リトヴスキーを突破、ミンスキ市に迫つてゐる

最後に第三の進擊路は、北にピンスク泥濘地を控へ、他方ルヴオヴ西北百キロのブロデイに通じ、又ブロデイ北方百キロのヴラヂミルヴオリンスキーに通ずる地點で、最後の

攻擊を敢行、目下包圍網を形成中である、ルーマニア、フインランド軍の戰果に關して

は双方小競合ひの程度を出でない

獨ソに對し 日本は誓約嚴守

【東京廿四日】（U P電）獨ソ開戰が生んだ新事態への對處方針決定すべく、本日閣議が開かれたが政府スポークスマンは日本は獨ソ兩國に對する誓約と義務を履行するであら

う と聲明した、閣議終了後、豐田首相は宮中に參內、陛下に拜謁奏上申上げた、インデル伊太利、スメタニン・ソ聯兩國大使は夫々松岡外相を訪問、今回の獨ソ戰に就き懇

獨の占領地域管理 ブルガリアが代行せん

【ベルリン二十四日同盟】ブルガリア政府は獨ソ開戰後、ソ聯に於る獨逸の占領地を代行管理する事になり、廿二日この旨發表した、右は獨政府の希望に基いて行はれたもので獨ソ聯との國交斷絶が傳へられたブルガリアは、獨逸の了解の下に今後少くとも當分はソ聯と正當の外交關係を維持するものと觀られる、御駐獨ソ聯大使館員及びタス通信特派員等は全部一ケ所に收容されて獨逸の保護を受けてゐるが、遅くブルガリア官

米の參戰は遲延 全歐、ソ聯打倒に奮起

【東京廿五日發】獨ソ開戰に伴ふ世界各國の動き次の如し

獨ソ戰の開始と世界各國の動き

獨ソ開戰といふ待ちに待つた大きな指ひ物をした英國は俄然勇を

良くし、廿三日午後開戰以來初の大編隊を以て佛領の獨軍基地を空襲した、一方軍事使節をモスクワに派遣、獨ソ開戰期間中軍事經濟相互援助條約を締結し積極的援助をすると

これはポーランド、ユーゴーなどに與へたと同じ援助の援助で、英國一流の指導ばかりと見られてゐる

米國

米國の態度は注視の的となつてゐるが、獨ソ開戰に依つて米國の參戰が寧ろ遲らされたと見る向きが多い、茲に注目すべきは政府當路

米の對ソ援助は聲だけ

一、英と同一步調を以てソ聯を援助する

と、對ソ援助を表明した、これに對し某消息通は米のソ聯援助は聲援だけで、效果ある援助は出來ないと、次の如く

語つた、即ちルズベルト大統領の表明は獨日行はれたウエルズ次官の聲明を裏書したに過ぎない、即ち米國は自國の國防と援英で手一杯で、ソ聯援助は不可

米人の出國禁止

伊 在住

ローマ廿四日】（T O電）イタリー政府は、同國在住米人が、官憲の許可なくして出國する事を嚴禁した、伊國政府の右措置は、米國在住イタリー人の出國禁止に對する報復手段であり、その占領地域にも及ぼされるものである

東部戰線 獨軍堡壘突破

【ベルリン廿四日】（T O電）獨逸は大激戰の後、東部地方、中央前線のソ聯軍の堡壘線を突破した

獨ソ戰 帝國の方針は不動

松岡外相・自邸で語る

【東京廿四日發】（H T M電）本日早朝、松岡外相は自邸に詰めかけた記者團の質問に對し

今次獨ソ戰に依り、日本の方針は聊かも動搖するものではない

との一言を答へたのみで、直ちに庭へ朝の散步に立出たが松岡さんは步き乍ら

多分外務省では外務大臣を置かぬやうになるかも知れぬよ、私自身もまた不必要なものと思つてゐるよ

と答へ、記者連に茶を勸めたが、後は沈默して語らなかつた、松岡さんはこの日記者團との會見前、オットー獨大使と二時間に亘り會談、次に大政翼贊會副會長末次信正大將と會見してゐる

◇ ◇ ◇

獨機ふも 全滅

【ロンドン廿四日】（R電）

英ソ軍事協約成らん

英使節團モスクワ訪問

訪ソ英國軍事經濟使節團は近く出發の筈であるが、英ソ軍事協定の成立は今や確實なものと觀測されてゐる

クリップス駐ソ英大使は、日下ロンドンに於て新情勢の檢討に努めてゐるが、近々モスクワへ赴任する旨發表した

獨ソ戰の猛爆に 黑海艦隊 オデッサを逃走

【アンカラ二十四日同盟】オデッサ軍港に集結するソ聯黑海艦隊は二十二、三日に亘る獨空軍の猛爆撃に遭へ全滅同

日・蘭印通商協定成立か

【バタビア廿四日發】（U P電）當地消息筋では、獨軍のソ聯攻撃に依り、ラン印から續出される獨逸品が日本、ソ聯の仲介でドイツに送られる懸念が一度にけし飛んだから、日、ラン印間に"成文化せぬ通商協定"が成立するだらうと見られてゐる

蘭印總督官邸

獨ソ戰 二人草三郎

小堀雄小川倩霞

（自四十二）

くろ髪（十六）

涙に濡れた、繪々しい小夜の姿を見て——草三郎が、はつと驚きを新らたにしたのも無理はない。

あの夜白蔵が、蘭印峠で獨の危難から小夜を救つた時に感じたと同じ驚きで、草三郎も、名のみ聞いてその人の姿を初めて眼のあたり見る今、はつと心を衝き上げられるやうな思ひをしたのだつた……自分を思ひ詰めてゐた島の、あゝして非業に死んで行つた伊勢屋の娘のお八重！その幻かと見紛ふばかりのこの小夜は、矢張り自分ゆゑに、かうしてくろ髪を落して女としての命を斷つたと同じ姿になつてゐる……

僕に祕めた、お君のくろ髪——その人の、あの痛ましい最期といひ、この人のくろ髪といひ……

太田屋當歌で、我れと斬り

これさ、直之進、お前もお聞ひをしておくれ、その事に就きましては、夫直右衛門にも娘と申聞け直之進共々命をかけて殿樣へお願ひしても、娘度重ねての君は願ひ通りに致します」と、言ふ尾について直之進も、

「その事に就いては貴方とのいつぞやの約束もあり父も一方ならず心を惱めては居られるものゝ、太田屋とは十指の方もあり心ならずも今日まで過經過しましたが、今度と申す今度は父と共々殿樣へ願ひ命に換へても必ず取上げに相成るやうに取計らひまする「それぢやア、娘度言葉を反古にはなさいませんね。その代り此の度の事を內證にせよと仰有るなら、私はこのロが腐つても世間へ口外は致しませんから——」

と堅く言葉を交へて——太田屋權太夫があとなつてゐる以上、今度は聞き屆けられるであらうと、草三郎が座をつつた時だつた。つゞと奥から出た人影が、燈籠の傍を取下すやいきなり朝を拂つて——廊下へ步み出た草三郎目がけて、突き伸けて來た。

ハンガリー ソ聯と國交斷絶

【ブダペスト二十四日同盟】ハンガリーはソ聯との國交關係を斷絶する旨發表した

スエー デン 國王 急遽國會召集

【ストックホルム廿四日同盟】スエーデン國王グスタフ五世は、廿三日午前の遲龍宮よりストックホルムに遽還、緊急閣議を召集して對ソ開戰を續るスエーデン今後の方針につき重要協議を遂げた

米、外人入國を 全面的に統制

西半球市民は除外

【ワシントン二十五日同盟】國務省は二十五日

一、新法令 七月一日 實施

【ワシントン二十五日同盟】國務省は廿五日、國境の移民外國政府官吏職員はこの規定より除外されてゐる

ソ聯驅逐艦 獨水雷で爆沈

【ベルリン廿四日】（U T M電）一ソ聯驅逐艦は、東バルチック海で獨海軍の觸機仕掛け水雷に接觸爆沈した

獨落下傘隊降下

【モスクワ廿四日】（R電）目下獨軍落下傘小部隊が、ソ聯軍後方に降下中であると當市のラジオは報じた

ソ聯 獨逐艦 獨水雷で爆沈

【ベルリン廿四日】（U T M電）一ソ聯驅逐艦は、東バルチック海で獨海軍の觸機仕掛け水雷に接觸爆沈した

ソ聯軍タンク 百八十台破壞さる

【ベルリン廿四日】DNB通信に依れば、東部戰線の獨軍は獨戰の後、ソ聯軍は著しく劣勢となつた、ソ聯軍の破壞されたタンクは百八十台に及ぶと傳れるが、何時、何處で斯る激戰

が行はれたか報ぜられない

英ソ軍事協約成らん

英使節團モスクワ訪問

訪ソ英國軍事經濟使節團は近く出發の筈であるが、英ソ軍事協定の成立は今や確實なものと觀測されてゐる

クリップス駐ソ英大使は、日下ロンドンに於て新情勢の檢討に努めてゐるが、近々モスクワへ赴任する旨發表した

伊外相 ソ大使へ通達

【ローマ二十三日同盟】チアノ外相は二十三日早朝ゴレルキン・ソ聯大使を招致しイタリアは二十二日午前五時半を期し、ソ聯と戰爭狀態に入つた旨、通告した

チエツコ軍 スロバキヤ 獨軍へ參加進擊

【グラチスラネア二十四日同盟】チエコ・スロバキヤ大統領は、廿三日、スロバキヤ軍は獨軍と聯合、戰線に參加するため、ソ聯に進擊した旨發表した

蘭印武力制壓未し

【ジヤカルタ廿四日】（U P電）日本の不遲鈍の決意を示す如く、日本の對蘭印武力制壓は、廿二日この旨發表した、右は獨ソ開戰後、ソ聯に於る獨逸の占領地を代行管理する旨發表した、右は獨政府の希望に基いて行はれたもので獨ソ聯との國交斷絶が傳へられたブルガリアは、獨逸の了解の下に今後少くとも當分はソ聯と正當の外交關係を維持するものと觀られる、御駐獨ソ聯大使館員及びタス通信特派員等は全部一ケ所に收容されて獨逸の保護を受けてゐるが、遅くブルガリア官

蘭印 在住 獨婦女子引取に 郵船淺間丸を急派

【ロンドン廿四日】（R電）

獨機モスクワ初空襲

高射砲一齊火蓋切る

【モスクワ廿五日】（U電）モスクワ市では本日早晩午前

せられ、高射砲は高空の上空にある獨機向け一齊火蓋を切つた、同市內は一時間十五分に亘り空襲警報が發

米、對ソ資金凍結撤廢 クレヂット四千萬弗解放

【ワシントン二十四日同盟】米政府は、ソ聯に對し手として、ソ聯の在米資金凍結管理を撤廢することとなつた旨、二十四日發表した

【ワシントン二十四日同盟】アメリカ政府は、ソ聯に對し可能なるあらゆる援助を强化する旨、聲明した

【ベルリン廿四日】（U P電）米政府は、現在ドイツと交戰中のソ聯に對し經濟上の第一步を、ソ聯の勝利を信じ、又これを期待してゐる事である

獨ソ開戰に依つて全歐洲は反英十字軍の性格を帶び、一致團結して人類の敵ソ聯を討つべしと起ち上つた事

自動車が停つた、記者連は重大緊急問題解決のため外務省へお出でいそうと質問の矢を向けたが、松岡さんは笑ひながら

多分外務省では外務大臣を置かぬやうになるかも知れぬよ、私自身もまた不必要なものと思つてゐるよ

◇ ◇ ◇

獨婦女子引取に 郵船淺間丸を急派

【東京二十五日發】（U P電）獨婦女子引取のため、郵船淺間丸をパタビヤに派遣す

ることになつた、同船は七月二日同地到着の豫定で、ドイツ人婦女子の總數は約四百名

獨ソ戰ふも 全滅

松岡外相・自邸で語る

【東京廿五日發】（H T M電）本日早朝、松岡外相は自邸に詰めかけた記者團の質問に對し

今次獨ソ戰に依り、日本の方針は聊かも動搖するものではない

との一言を答へたのみで、直ちに庭へ朝の散步に立出たが松岡さんは步き乍ら

多分外務省では外務大臣を置かぬやうになるかも知れぬよ、私自身もまた不必要なものと思つてゐるよ

◇ ◇ ◇

獨機モスクワ初空襲

高射砲一齊火蓋切る

【モスクワ廿五日】（U電）モスクワ市では本日早晩午前

せられ、高射砲は高空の上空にある獨機向け一齊火蓋を切つた、同市內は一時間十五分に亘り空襲警報が發

汪主席一行離京

輝く大使命果し

二十五日盛大見送裡東京驛出發

（東京二十五日同盟）中華民國政府主席汪精衛氏は滯京八日間の日程を滯りなく終へ、今日廿五日午前九時東京驛頭から朝野盛大の見送りを受け名殘を惜しみつゝ特別列車〝燕〟號で離京、一路歸國の途についた

大阪で官民合同歡迎會

【大阪二十五日同盟】汪主席一行を乘せた特急〝燕〟は定刻五時下關に着いたが、同驛には徐外交部長及び緒民衆大使以下隨行者と共に午後五時特急〝燕〟で大阪に着いた、同驛には南京軍官民合代表及び登神戸總領事、中華總商會々長等數百名の出迎へを受けモーニングに威儀を正した汪主席は自動車を連ねて中華學徒を初め各學校職員などの歡迎の旗波を縫つて阪神國道を一路西へ五時廿五分甲子園ホテルに入つた

汪主席參內

歸國御挨拶申上ぐ

【東京二十五日同盟】汪主席は二十五日皇宮することとなつたが二十四日、宮中に參內式部長官を通じ歸國の御挨拶を申上げ、尙はラジオ放送の後、近衛首相と第三次會見をなし、兩國の協力方針に就き意見の交換を遂げた

汪主席

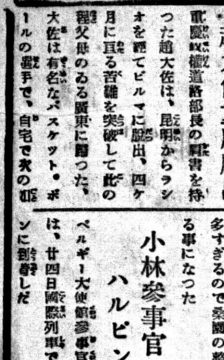

京した汪主席は、林賢傳部長、湯川大阪商工會議所副會長、湯川大阪商工會議所副會

國際情勢急變に即應

戰時內閣體制を整備強化

今後も隨時閣議開く

【東京廿五日同盟】政府は二十四日の政府、統帥部聯絡會議終了後同日午後三時より首相官邸に臨時閣議を開催、近衛首相以下各閣僚參集、松岡外相より外交上より見たる獨ソ戰爭と歐洲新情勢に就き說明あつて近衛首相を中心に開懷なき意見を交換四時散會したが、政府は急變推移する國際情勢に即應して、我戰時總力體制の急速整備に萬全を期するため今後も隨時閣議を開き戰時內閣體制の整備強化に當る事となつた

〝立派な日本人に〟

懇々・慈父の訓へ

文相　初の國民學校視察

橋田文相

校に越いたみなさんの元氣な顏をみて大變嬉し思ひます、都會の子供たちは山や川や野原のそばに育つた子供よりも體が丈夫にいといはれますが、できるだけ丈夫になるやう運動のときは運動を、遊戲のときは遊戲を一生懸命やつて下さい、しかし體が丈夫になつても頭が空では駄目ですから、よく勉強もして體も心も立派なものにならなければいけません、五年生や六年生になると夜更かしをしたくなるものですが夜更かしは體をこはすから決してしないやうにせねばなりません、みなさんは日本に生れた日本人です、立派な人間になるといふことは、即ち立派な日本人になることだといふことを、忘れずに一生懸命やつて、天皇陛下の御ために立派に働ける人間になつて下さい

國民服姿の文相は同校運動場に集まつた男女兒百四十五名を前に、お父さんのやうに訓した後、清水文部省初等教育局長、皆川東京市敎育局長、谷眞國學院長らを從へ、校長野衛次郎氏の案內で「今日は」と口々に可愛らしく挨拶の第四時限の授業狀態を參觀、運動場とみて廻つた

約一時間の參觀の後、文相は同校で校長及び敎員と從事を共にした後、午後一時から杉並荻窪桃井第二國民學校に赴き、校長花田長次郎氏の案內で千七百六十三名の授業狀態を視察した

子會を從屬

二段構成で化學統制

近く建議案決定

【東京二十五日同盟】化學工業の統制會につき商工省ではセメント、ゴム、皮革、油脂の各統制會を獨立せしめ、尙餘の化學製品門一般を包括する化學統制會の下に、アンモニア、硫酸、曹達、カーバイト有機合成品、タール等の六團の子統制會を從屬せしめる二段構成を以て強む事となつてゐるが、民間側では統制會の中心組織ひとなる、指導原理の透徹と云ふ點に於て右の如き二段構成に商榷討の餘地ありとし、重要產業構成團體協議會では近くこれに關する懇談會を開催し、當局への建議書を決定することゝなつた

現在行はれてゐる民間側の意向は次の如し

一、化學工業の內セメント、ゴム、皮革、油脂を除いたアンモニア、硫酸、曹達、カーバイト、有機合成品、タール等について夫々〔一字不明〕、各々外務省に從屬外相を所問、獨ソ開戰に關する特殊事情を說明、近衛首相以下各閣僚參集、松岡外相より外交上より見たる獨ソ戰爭と歐洲新情勢に就き說明あつて近衛首相を中心に開懷なき意見を交換四時散會したが、政府は急變推移する國際情勢に即應して、我戰時總力體制の急速整備に萬全を期するため今後も隨時閣議を開き戰時內閣體制の整備強化に當る事となつた

海軍關係

第三十七回論功行賞

二十六日發表さる

【東京二十五日同盟】長き戰ひでは支那事變第三十七回論功行賞（敵前關係第十九回）の御沙汰あらせられ二十六日午前零時發表された、今回行賞の榮典に浴したものは十三年五月十三日より昨年四月二十六日までの間に在りて中支揚子江流域及び南支沿岸の戰闘で興亞の礎として戰死した龍驤留吉大佐以下九十七名である

伊・ソ兩大使

松岡外相を訪問

【東京二十五日同盟】イタリア大使は二十四日午後二時、ソ連大使は同三時、各々外務省に松岡外相を所問、獨ソ開戰に關する特談を遂げた

歡迎午餐會

【東京二十五日同盟】近衛首相は二十五日同盟の歡迎のため、廿五日午前十時から、南京政府財政部長兼中央儲備銀行總裁周佛海の歡迎午餐會を開いた

四長官會議

廿五日午前九時、四長官會議は散會後、鈴木企劃院總裁、富田內閣記官長は、武藤陸軍、岡敬純海軍兩軍務局長と獨ソ戰を中心に約一時間に亘り懇談した

趙大佐重慶脫出

軍慶軍統局總道部長の親書を持つた趙大佐は、昆明からラシオを經てビルマに脫出、四ケ月に亘る苦難を突破して此の程父母のゐる廣東に着つた、大佐は有名なスケット・ボールの選手で、自宅で夜の一

桑園を整理

本年度は八千万貫の繭生產を目標に進む事になつたが、これに對し四十万町步の桑畑は多すぎるので桑園の整理をする事になつた

小林參事官

ハルビン着

ベルギー大使館參事官小林氏は、廿四日國際列車でハルビンに到着した

臨時閣議開かる

【東京廿五日發】政府は廿五日午後三時から首相官邸に於て臨時閣議を開催

松岡外相より獨ソ戰とこれに關聯する新情勢について、又東條陸相より東條陸軍次官正大將と一時間半に亘り懇談した

五百年前に立戻り

田賦を現物で徵收

重慶苦肉の政策

【香港二十五日同盟】重慶來電によれば、田賦の物徵收案は廿三日の全國財政會議第五次大會で可決された、因に中國の田賦は古來現物を以て徵收されてゐたが明代以後現金制に改められたもので、五百年を經た今日再び現物徵收に復活した譯である、本改正目的に就て重慶當局は民衆人民の負擔を輕減するために納してゐるが、その實は法幣の大暴落による地租收入の減少を補填し、且つ軍糧生活者たる公務員の生活難を救濟せんとするものである

政府・統帥府

連絡會議開催

【東京廿五日發】廿五日午後一時から首相官邸に於て政府と統帥府との連絡會議を開催

近衛首相、松岡外相、平沼內務、東條陸軍、及川海軍兩大臣、富田書記官長、大橋外務次官、武藤陸軍、岡海軍兩軍務局長、統帥府側から杉山參謀總長、永野軍令部總長、同次長が出席

獨ソ戰爭後の諸情勢につき約一時間に亘り協議した

軟調裡の

倫敦株式市場

【倫敦廿四日同盟】當地株式市場は獨土友好條約締結の報に接し國際情勢進化の報が傳はるに從ひ漸次軟調に向ひ、殊に

愈よあす！熱戰死闘の幕開く
心身鍛錬 "美の祭典"
體協主催 全伯少年陸上野球 兩大會

全伯七地方豫選區より選ばれた豆戰士が、郷黨の聲援に應へ、チームの名譽にかけて相闘ふ邦人體協主催第二回全伯少年陸上、第四回全伯少年野球大會は、愈よあすから野球を皮切りに三日間聖市に於て、至純にして豪壮の絢爛大繪巻を繰展げるその競技は瞬時のゆるみなき一挑一觸、一投一打にもチームの全心魂が火花と飛ると見られ、驅迫せる熱戰は日毎に高調するであらう、まことに年少の彼等とはいへ炎天に鍛へ熱砂に鍊つた赤銅の體軀と不屈の闘志こそ、小國民の心身鍛錬のシンボルだ、開會日程は左の通りである

場所……カ・ナカオ球場
六月二十七日（金曜日）午前八時入場式……同九時第一試合……
同十一時第二試合
廿八日（土曜日）……午前九時第三試合
廿九日（日曜日）午前九時準決勝第一試合……十一時同第二試合
午後三時……優勝戰　同五時……閉會式

豪華！三日間のプログラム

野球

先着部隊
アリアンサ一強豪
ビリグキ
昨朝早くも聖市に
殘り代表も今夕勢揃ひ

全伯の年陸上、野球共に地方豫選區より選拔され七代表のうち、地元の聖市東北代表と正南、聖市南西代表コチア軍を除く各代表軍は、それ〳〵大會地聖市目指して長驅征途についたが、前月廿八日（土曜日）午後一時開始……エスペリア倶樂部

殘り二代表決る！
バウルー地方代表 バストス軍
オウリンニョス 地方代表 オウリンニョス軍

今伯少年野球バウルー地方豫選大會は去る廿二、廿三日の兩日に亘り行はれ、出場チーム ベンディランテス、ロンドリーナ、オウリンニョス、カンパラ、サンタ・アルスド・リオ・パルドの五チームによつて熱戰が繰返へされた結果、オウリンニョス軍が優勝、晴れの代表となつた

バウルー地方豫選大會は去る廿二、廿三日の兩日に亘り行はれ、出場チーム ベンディランテス、ロンドリーナ、オウリンニョス、カンパラ、サンタ・アルスド・リオ・パルドの五チームによつて熱戰が繰返へされた結果、オウリンニョス軍が優勝、晴れの代表となつた

代表監督會議
今夕午後七時より
體協事務所で

第二回全伯少年陸上競技並びに第四回全伯少年野球兩大會の代表監督會議は今夕（廿六日）午後七時より邦人體協事務所に於て行はれる

ニョス地方代表軍も今夕までには全部出揃ふ筈である

勝者に……榮あれ

思ひぞ起す一昨年の……優勝チーム アリアンサ軍主將が、榮ある大旆を受ける感激の一瞬が、この寫眞である

春秋めぐり來つてここにまた今期の大會……この感激に打震ふものは果して何軍の健兒ぞ？

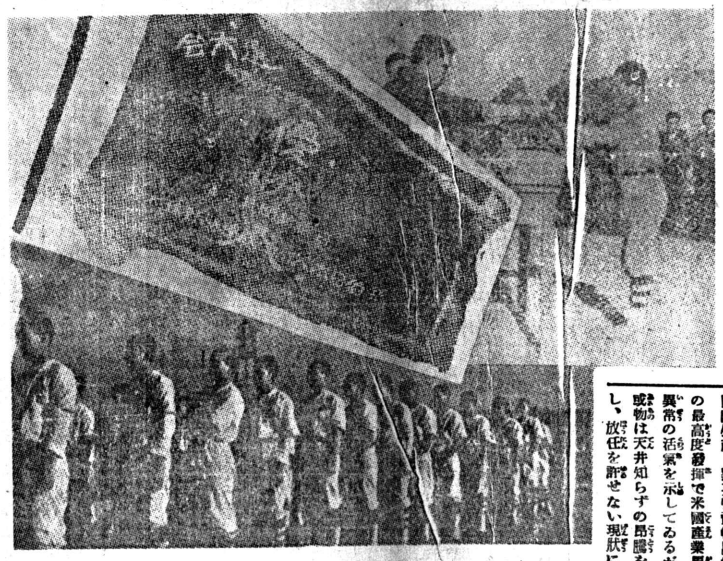

米も物價統制か？
ヤンキーらの悲鳴
天井知らずの日用品暴騰防止へ

ワシントンよりの報によれば國防生産、動員物資輸出銀力の最高度發揮で米國產業界は異常の活氣を呈してゐるが、戰物は天井知らずの昂騰を呈し、放任を許せない現狀にあり、政府當局は軍需品及び日用品の暴騰を防止すべく對策を研究中であるが、既に上院においては大統領の軍需品及び普通品に對し徐々に統制案を提出すべく準備中であると報じたが、かくて米國も戰時及國內情勢の進展に伴ひ徐々に統制へ傾かんとしつゝある情勢にある

五ケ月間の
サントス港を經て海外へ
聖州棉の輸出高
一億一千三百万キロ

聖市駐在本社員の報告に基く農務省調べ

一、〇三五キロとなつてゐるから一割で約一、七割五分の激増である

本年は昨年よりも七千二百三十八万九千二百六十キロの増

野球各代表
"合宿所"

ブ・ブルデンテ軍—九州旅館
アリアンサ軍—アジア旅館
ビリグキ軍—熊本旅館
バストス軍—常盤旅館
大正軍—有隣館
オウリンニョス軍—東洋旅館

新しき土を拓く人々
—第壹回移民—
南樹 (64)

（城間）

……二……

ほゝ認を出てから敎育家として終始し人望があつた。日清戰爭當時には沖繩縣の民論が二派に別れて暗鬪した、渦傳の種は知らないが、何んでも沖繩の軍艦が那覇港に這入ると同時に參事を始め內務人等殺しの計劃があつたので、是れに備へて日本軍は大いに警戒したと云ふことであるが、城間は其內の鉾々たる一人で、日本黨として活躍したと云ふことである、沖繩西郷と云ふ綽名があることから察しても彼は如何に鄕黨に重きをなして居たかを知るべきである

（かう）

云ふ譯で城間の話に依れば

（これ）

は表面移民會社が二割取をされたと云ふ。

したと云ふことになるが、裏面を探ぐれば最初の分は鮫島の手に這入つたもので皇國植民會社の慫慂であり、大きな手拔かりであつたに相違ないが、どさくさ紛ぎにうまい汁を吸つたのは鮫島一人である。皇國植民會社としては承認超して受取るには受取つたと云ふものゝいゝ迷惑であつたと云ふべきである。

（兎に）

かく鮫島としては「ハワイ移民で失敗し、那覇の築港でうまく行かなかつたのを、ブラジル移民で儲けよう」と云ふのであるから何でも口から出任せに吹聽し約束をしたものらしい。

（城間）

奥那覇出五郎の話に依ると那覇を出發した船が先づ最初に鹿兒島に着き、そこで船を乘り換えたが折しも櫻島の噴煙がたそがれの空に夢の樣な美くしさを見せて居る時であつた。鮫島は大きな聲で、「皆移民會社の受取りを返せ返さぬものは船に乘れんぞ」と奴鳴り立てた。それを信じて彼の手に受取書を渡したもの—奥那覇なども其の一人であるが、受取書がないと云つて上陸後直ぐ歸國を迫られ、旅費の二割取をされたと云ふのである。

（城間）

は副島內相の知遇を得て、

胃腸に ユビオス

福岡縣人會聖市支部
水害義金喜捨

福岡縣海外協會聖市支部では曩には慶國神社（福岡市に）建立の資金寄附として一コント五百九十五粁を母國に送つたのであるが、雨大河州に於ける水害罹災民の慘情を聞くや續まつた金を出した後の支部の貧しい會計から取敢ず第一回分として金五十粁を寄附すべく本社に寄託して來た

ポ驛日伯青年會
義金募集運動

棉の相場

サンパウロ棉花取引所建値

六月二十四日

單位 十五キロ

	買値	賣値
四級	四七、〇〇〇	四八、〇〇〇
五級	四一、五〇〇	四二、五〇〇
六級	三八、五〇〇	三九、五〇〇

重要商品市況

六月廿四日

	買値	賣値
◆バタタ	六〇キロ	
アマレーラエスペシアール		
スペリオール		
◆小農粉一號		
ファリンニヤ		
マンヂオカ	五〇キロ	
砂糖	六〇キロ入	
極上	七一、	七二
上等	六八、	六九

綿布（東京廿四日同盟）綿布賣引相場

六二四、六五七
六八八、七一七、七三五、七四五、七五八五

◆フエジヨン 六〇キロ

△新ムラチンニヨ		
スペリオール		
スペシヤル		
ボン	ノミナル	
レグラール	ノミナル	
△コーレス	六〇キロ	
シユンビンニヨ		
△ミリヨ	六〇キロ	
アマレリニヨ		
アマレロ		
アマレロン		
△アロースアグリア		
アマレロン		
エスペシアール		
スペリオール		
ボン	ノミナル	
レグラール	ノミナル	
△ブランコ		
エスペシアール		
スペリオール		
ボン		
レグラール		
△キレーラ		
△メイオ		
△カテテ		
エスペシアール		
スペリオール		
ボン	ノミナル	
（オヂスコ相場）		
ゴールド	ノミナル	
マモナ	一キロ	先
セボーラ・リオ・グランヂ	ノミナル	
パンエヤ	二〇キロ	

アルファファ 一キロ

工業の原料物資の配給管理機關を新設して円滑を圖ることになつた、ルーズベルト大統領自らも記者團との會見に於て價格統制案を提出すべく準備中であると發表したが、かくて米國も戰時及國內情勢の進展に伴ひ徐々に統制へ傾かんとしつゝある情勢にある

重要商品市況

六月廿四日

	買値	賣値
◆バタタ	六〇キロ	
アマレーラエスペシアール		
スペリオール		
◆小農粉一號		
ファリンニヤ		
マンヂオカ	五〇キロ	
砂糖	六〇キロ入	
極上	七一、	七二
上等	六八、	六九

綿布（東京廿四日同盟）綿布賣引相場

六二四、六五七
六八八、七一七、七三五、七四五、七五八五

◆フエジヨン 六〇キロ

△新ムラチンニヨ		
スペリオール		
スペシヤル		
ボン	ノミナル	
レグラール	ノミナル	
△コーレス	六〇キロ	
シユンビンニヨ		
△ミリヨ	六〇キロ	
アマレリニヨ		
アマレロ		
アマレロン		
△アロースアグリア		
アマレロン		
エスペシアール		
スペリオール		
ボン	ノミナル	
レグラール	ノミナル	
△ブランコ		
エスペシアール		
スペリオール		
ボン		
レグラール		
△キレーラ		
△メイオ		
△カテテ		
エスペシアール		
スペリオール		
ボン	ノミナル	
（オヂスコ相場）		
ゴールド	ノミナル	
マモナ	一キロ	先
セボーラ・リオ・グランヂ	ノミナル	
パンエヤ	二〇キロ	

アルファファ 一キロ

手頃のシチオ
格安で賣たし

場所 ジユキア線ペエドロ・デ・トレード驛
面積 拾五アルケーレス、水利の便極めて良好、マンジヨカ貳万五千株餘。バナナ貳千株餘、ラランジヤを始め多種の果樹あり
建物 家二棟。パイヲラ四棟
產卵中の鷄百五十餘。豚。馬等を有し養豚及び米作に最適地。右至急賣たし。お望の方は御來談又は書留郵便にて御ひます。

南聖植民地 中川
H. Nakagawa
Est. Pedro de Toledo
Linha Santos-Juquia

東山銀行
本店 サンパウロ
支店・出張所 サンドス・アリアンサ・ストンサ・ポンペイア
聖市ブロンシオアヴレウ街三〇八番 電話三一一四一番

BOLSA DE ESTABILISAÇÃO S/A
本社 RUA JOSE' BONIFACIO, 233番 - 3階 郵函 4126 電話 2-2283 S. PAULO

ボルサ貯蓄會社
一九四一年六月分抽籤發表

六月十一日付 當籤番號 賞金
三二三六九 各廿コント五〇〇〇針
三二三六八 各一コント五〇〇針
三二三七〇 各一コント五〇〇針
三二三六九 四七八〇 各一コント五〇〇針
三二三六八 四七七九 各二五〇針
三二三七〇 四七八一 各二五〇針
三六九 七八〇 各二〇〇針
六九 八〇 各一〇針

六月廿五日付 當籤番號 賞金
五四七八〇 各廿コント五〇〇〇針
五四七七九 各一コント五〇〇針
五四七八一 各一コント五〇〇針
四七八〇 各二五〇針
四七七九 各二五〇針
四七八一 各二五〇針
七八〇 各二〇〇針
八〇 各一〇針

フエデラル抽籤發表
六月二十五日付

一八七〇九 二五〇〇〇針
二八七〇九 一〇〇〇針
三八七〇九 五〇〇〇針
四八七〇九 三〇〇〇針
五八七〇九 二〇〇〇針
八七〇九 一〇〇〇針
七〇九 一〇針
〇九 五針

七月付抽籤日
ウニオン組（十針掛）
七月九日、廿三日
フエデラル組（五針掛）
七月二十五日

條件
（一）月掛十針滿期十年
（一）利子八分五厘
（一）抽籤年二回
（第二・第四水曜日）

NOBIS
ブラジルで最優良のガジミーラはマルカ「ノービス」です
染色絶對保證、優美な新柄模樣、値段廉價
御出聖の際は是非當店に御立寄下さい
製造販賣元 ラニフイシイオ サンタ・ローザ
聖市ベンヂヤミン・コンスタン街四八番 電話三一六三四一

聯邦農務省御用・聖州農務省御用
果樹苗
セントス線モデ驛郵函三四
本多果樹園

Redação — Rua Fagundes, 190
Telefone 7-1670
Caixa Postal, H

NOTICIAS DO BRASIL

Diretór MASAHI[illegible] SAMESIMA

Assinatura Ano ..... 60$000
Semestre ... 30$000
Numero do dia ... 300 reis

ANO XXIV — S. PAULO — QUINTA FEIRA 26 de JUNHO de 1941 — DIARIO No 2512

O governo procurará solucionar os problemas de interesse dos pescadores

Estiveram no dia 24, no Palacio do Governo alguns membros da diretoria da Federação dos Pescadores de S. Paulo os quais, confiantes nos propositos manifestados pelo interventor federal, foram apelar para a sua boa vontade no sentido de se dar solução a diversas questões que hoje afligem os pescadores deste Estado.

Encontraram os visitantes — que eram os srs. capitão de mar e guerra Esculapio Cesar de Paiva, dr. J. Fernandes de Pontes, Julio Vitale e dr. Rosario Conte — o mais vivo interesse do dr. Fernando Costa em estudar os problemas que lhe foram apresentados.

Manifestaram eles a s. exa. a urgência premente de se crearem novos entrepostos de pesca, pois o existente em cananéia não esta em condições de atender às necessidades presentes. Expuseram a conveniência da construção de novos entrepostos em Santos, S. Paulo e outras zonas, constituindo-se assim uma rede de estabelecimentos desse gênero, capaz não só de garantir a perfeita conservação do pescado, como de atender ás necessidades do consumo dos grandes centros de população.

Presentemente, com a deficiência existente, sofrem os pescadores e os consumidores; aqueles, com as pedras enormes de produtos deteriorados, e estes com a raridade e o incarecimento do produto, aliados á sua má qualidade.

A creação de uma rede bem localizada de entrepostos, alem de consituir, por si só, um notavel beneficio aos que garantem sua subsistencia com as atividades da pesca a população, que poderá recorrer com mais frequência, para cardápios saudaveis e nutritivos, aos produtos da pesca. Com essa providencia o preço do peixe tenderá a baixar consideravelmente, melhorando-se por sua vez a qualidade do pescado.

Não constituirá, pois novidade a noticia que ora divulgamos de que o sr. interventor federal demonstrou vivo interesse pelo assunto, porque na verdade si, exista já vinha cogitando dele. Pode-se afirmar, portanto, que dentro em breve o governo do Estado atacará esse importante problema, de tanto interesse para a alimentação pública.

Durante a conversa que manteve com o sr. interventor federal, os representantes da Federação dos Pescadores solicitaram tambem os bons oficios do dr. Fernando Costa, afim de que o Instituto dos Maritimos facilitasse aos pescadores paulistas o recolhimento das contribuições a que estão sujeitos. O Instituto dos Maritimos —, conforme acentuaram os visitantes — exige o pagamento dessas contribuições a partir do ano de 1933, e os pescadores de S. Paulo pleiteiam que esse pagamento seja feito apenas a partir do ano em curso. O sr. interventor federal prometeu tambem considerar a questão, para pleitear junto ao Ministerio Trabalho o que for de justiça.

Foi lembrado, ainda, durante a palestra, o aproveitamento de um frigorifico já existente em Santos, o qual está em condições de ser posto imediatamente à disposição dos pescadores. Esse foi um assunto que mereceu toda atenção do sr. interventor federal, que já providenciou o seu entudo, para a mais rápida solução possivel.

Mereceu, ainda, toda a simpatia de s. exa. a exposição feito pelos representantes da Federação dos Pescadores sobre a forma precária por que se vem processando a assistência médica de que necessitam os pescadores. Essa assistência vem sendo feita ás expensas unicamente da Colónia Z-1, de Santos, que está atendendo na médida do possivel, mas com evidentes deficiências, ás necessidades de todos os pescadores do Estado do S. Paulo. Para esse serviço a Colónia Z-1 não dispõe do verba especial, utilizando-se apenas de pequenas quotas facultativas pagas pelos pescadores, mas absolutamente insuficientes para tão grande atividade.

O dr. Fernado Costa prometeu, tambem, estudar uma forma de auxilio destinado a melhorar tão importante e humanitária serviço.

Os representantes da Federação dos Pescadores do S. Paulo, que sairam magnificamente impressionados com a simpatia que encontram por parte do sr. interventor federal, ficaram de procurar novamente s. exa. para tratar dos interesses dos pescadores deste Estado.

ESCOLA PAULISTA DE MEDICINAS

Almoço de confraternização

Atendendo a inúmeros pedidos, a Associação dos Ex-Alunos da Escola Paulista de Medicina resolveu transferir para o mês de julho próximo futuro a realização do grande almoço comemorativo de mais um aniversario da fundação da Escola Paulista de Medicina.

Para esse almoço, do qual participarão professores, assistentes, ex-alunos e amigos da E. P. M., as adesões continuam a ser recebidas pelos seguintes telefones: 7-5910, Escola Paulista de Medicina; 4-7357, sr. Wlamir Gomes Ferraz; 8-1958, dr. Mendes de Castro; 2-8289, dr. Decio F. Silveira; e 7-7194 dr. Gabriel Amato.

O IODO AUMENTA A PRODUÇÃO E MELHORA A QUALIDADE DOS OVOS

Muito se tem discutido nos ultimos tempos, sôbre o valor do iodo na alimentação das galinhas, demonstrando as mais recentes experiencias a sua incontestavel influencia quando adicionado á ração.

Experiencias feitas no Quarto Congresso Mundial de Avicultura, em 1939, mostram que o iodo tem uma influencia benefício sôbre a produção do ovos e possivelmente sôbre o seu peso.

Pesquizadores alemães, verificaram que um aumento de cerca 4% no numero de ovos tinha sido conseguido juntando-se á ração, diariamente iodureto de potássio.

Igualmente, a porcentagem de ovos férias incubados, aumentou entre 88 e 92%, em comparação com 76 e 84%, de ovos incubados, de galinhas que não receberam iodo.

Ovos de galinhas alimentadas com iodo, contém aproximadamente cem vezes, mais iodo do que as demais. A maior parte de iodo concentra-se, na gema, menos quantidade na clara e poucos traços na casca.

Experiencias realizadas nos Estados Unidos, mostram, que ovos de galinhas as quais receberam iodureto de potássio, tinham somente 24,08 % de claras aquosas.

Tais resultados são muitos significativo, principalmente a ora que se dedica maior interesse, pela qualidade dos ovos e os avicultores esforçam-se para conseguirem ovos, com a minima porcentagem de claras aquosas. Os ovos de claras aquosas, são desclassificados para a «exportação», portanto é interesse dos avicultores, alimentarem as aves, de modo, que a porcentagem de claras aquosas seja a minima possivel, obtendo assim ótima classificação e aceitação nos mercados estrangeiros e nacionais.

Exposição agro-pecuaria de Mato-Grosso

RIO, — O Interventor Federal em Mato Grosso telegrafou ao Ministro da Agricultura comunicando que, em Campo Grande, se está realizando a 3a Exposição Agro-Pecuaria do Estado. Segundo o telegrama do sr. Julio Muller, aquele certame tem demonstrado amplamente o desenvolvimento da pecuaria e da agricultura matogrossenses.

A construção do Estado da Cidade de Salvador

SALVADOR, — Estando aberta, agora, a concorrencia para a construção do Estadio da cidade, espera-se que as firmas que apresentaram os projetos da monumental obra concorram para a sua edificação, que será custeada pelo governo do Estado.

Uma das firmas apresentou o projeto de um estadio com capacidade para 30 000 pessoas, dotado com campos de esportes, com ginasio para 2,200 pessoas, 4 salões de festas, quadras de tenis cobertas para jogos noturnos, quadras de tenis para jogos oficiais, quadra de voleibol, piscina de dimensões olimpicas, pistas de atletismo, campo de futebol e demais instalações indispensaveis à moderna praça de esportes.

Uma outra firma tambem apresentou um projeto que reduziu a capacidade do Estadio para 23,000 pessoas, refletindo a diminuição da capacidade na diminuição do custo das obras. A localização do Estadio, conforme já foi divulgado, será no bairro do Dique, que para isso sofrerá modificações urbanisticas.

Estudos geologicos em Mato-Grosso

RIO, — O diretor da Divisão de Geologia e Mineralogia do Ministerio da Agricultura designou o engenheiro de minas Alberto Ildefonso Erichsen, chefe da Secção de Geologia, para proceder a estudos dessa natureza nas nascentes do rio Curumbira, em Mato Grosso. Designou tambem o naturalista Elias Dolianiti para auxiliar os estudos paleontologicos e geologicos a serem realizados, brevemente, no aludido Estado.

Com a comitiva segue o sr. Pedro Lima, representante do Serviço de Informação Agricola, afim de fotografar e filmar a região das pesquisas, bem como os trabalhos iniciais.

DEFENDENDO OS MANDIOCAIS

RIO, — A «bacteriose» está causando sérios prejuizos aos mandiocais de varios Estados. Para orientar a campanha contra o Espirito Santo, a Divisão de Defesa Sanitaria Vegetal do Ministerio da Agricultura designou ha tempos o agronomo José Soares Brandão Filho, especialista no assunto. Esse técnico acaba de regressar de uma viagem de inspeção realizada em Minas Gerais, onde, por intermedio da imprensa e de demonstrações praticas, esclareceu as causas e o modo de combater esse flagelo, que já destruiu mais de 30 por cento de mandioca na zona mineira da Mata e no oeste do Estado.

Cooperando com a referida Divisão o Serviço de Infomação Agricola está distribuindo a todos os prefeitos da zonas infestadas exemplares do trabalho do técnico Brandão Filho, intitulado «Meios de controle da bacteriose da mandioca», solicitando das autoridades a maior divulgação das medidas recomendadas.

O referido agronomo seguirá, por estes dias, para os Estados do Rio e Espirito Santo.

Venda de ações da Cia. Siderurgica Nacional

RIO, — A venda de ações da Companhia Siderurgica Nacional continúa despertar em todo o pais grande interesse. Pelas comunicações recebidas até agora, na séde da Companhia, o valor das ações colocadas em mãos de particulares, empresas e associações ultrapassa a setenta mil contos, sendo de esperar que até o fim do corrente mês, ao se encerrar a venda das ações, essa cifra esteja bem mais elevada.

Este resultado excede às melhores expectativas e é animados verificar-se que em menos de 3 mezes conseguiu-se levantar entre particulares, para um empreendimento industrial, mais de sessenta mil contos de réis.

Merece registo destacado a circunstancia de se ter conseguido interessar numa industria nacional tão elevado numero de prestamistas, pois a Companhia Siderurgica Nacional já conta mais de 15 mil acionistas, numero esse que excede muito o de qualquer companhia organizada no Brasil.

Felicitações do ministro Gaspar Dutra ao prof. Waldemar Falcão

RIO, — Do general Eurico Gaspar Dutra, Ministro da Guerra, recebeu o ex-Ministro do Trabalho sr. Valdemar Falcão, a seguinte carta:

«Prezado amigo Ministro Vldemar Falcão. Cordiais cumprimentos. Com especial agrado li vossa ultima carta em que era a fidalguia costumeira, no proprio dia em que vos investieis nas nobres funções de ministro do Supremo Tribunal, quizestes vos despedir do Exercito em cujo magisterio vos distinguistes, não só pela cultura, como pela exação funcional.

Sentimos pezarosos o vosso afastamento de nosso meio. Conformamo-nos, entretanto, com o fato, verificando que ascendeis, por meritos proprios ás culminancias de ministro do Supremo Tribunal Federal, estancia mais alta da Justiça brasileira, e onde havereis de melhor evidenciar as nobres qualidades de vosso carater e de vosso saber.

Em meu nome e no do Exercito brasileiro, endereço-vos as felicitações e os votos fraternos do mais pleno êxito em vossa nova judicatura». — (a) Eurico Dutra».

Presos no Estado do Rio varios devastadores de florestas

RIO, — Em virtude de estarem efetuando a derrubada de matas numa extensão de 40 alqueires, nas imediações de Rio Bonito, foram presos pelo policia fluminense, 16 individuos. Esses, que eram chefiados por Ranulfo de Souza, Mario de Oliveira e Oscar Cereira, não tinham licença para a derrubada, infringindo, assim, o Codigo Florestal.

Os tres chefes foram multados em 1:000$000 cada um, sem prejuizo das demais penas criminais a que estejam sujeitos.

Movimentação dos cinemas no Japão

Em virtude das medidas proibitivas de instalação de novos estabelecimentos de projeção cinematográfica em todo o territorio nacional japonês, medidas essas ditadas para a economia de recursos materiais, o total dos referidos estabelecimentos que, no fim do ano de 1939, era de 2.018, embora não tenha aumentado durante o último ano, apresentou uma frequência áquele ano de 419.787.728, parecendo terem crescido de 10% no ano passado.

Ha no Japão 18 grandes estudios os quais trabalham cerca de 5.000 pessoas, incluindo atores e atrizes. Esses estabelecimentos são responsáveis pela maior parte da produção total. Quatro companhias: Shochiku, Nippon Katsudo (mais conhecida como Nikkatsu), Toho e Shinko-Eiga, cada qual produzindo de 80 a 100 peliculas por ano, formam a base da moderna industria cinematográfica japonesa. Dos filmes produzidos anualmente no Japão, a maior parte é constituida de filmes falados, sendo os demais explanatórios, havendo alguns silenciosos e pouquíssimos musicais.

Recentemente, algumas companhias japonesas estão fazendo filmes chamados de «amizade», em cooperação com o Mandchukuo.

A capital imperial — Tokyo — possue um total de 303 cinemas. Como exemplo do movimento de frequencia a esses estabelecimentos de diversão liremos que, no ano de 1939, verificou-se um geral de 91.648.012 frequências, total esse que no ano findo foi aumentado de modo consideravel conseguindo atingir a 101.768.711. Isso quer dizer que os moradores da metropole de Tokyo vão ao cinema 16 vezes por ano e que cada um dos cinemas da capital recebe, em media anuais de 335.000 espetadores anualmente.

Por aí se vê que, naquela cidade nada menos de 300.000 cidadãos frequentam diariamente o cinema, e que cada um deles recebe cerca de 1.000 frequentadores, de maneira que são muito naturais e perfeitamente explicaveis os aglomerados humanos que se observam nos cinemas aos domingos e feriados.

Apesar da grande quantidade de filmes que se produzem anualmente, raras são as peliculas japonesas que logram chegar até as plateias ocidentais em virtude, talvez, da pouca importancia que se concede, no Japão, à exportação das produções cinematográficas.

Alcool motor de mandioca

RIO — O agronomo Magarino Torres, que responde pelo expediente do Departamento Nacional da Produção Vegetal, apresentou ao ministro interino da Agricultura amostras de alcool motor de mandioca, produzido pela Usina de Divinopolis, de propriedade do governo de Minas Gerais e informou que, em 1940, essa produção se elevara a 401 000 litros, vendidos à razão de 1$ o litro. Foram empregados, nesse periodo, 3 milhões de quilos de mandioca para fabricação de alcool. Os municipios de Divinopolis, Pará de Minas Santo Antonio do Monte e Itapecerica forneceram a materia prima. A usina em apreço espera fabricar neste ano cerca de 800 mil litros de alcool de mandioca. Em 1940, foi feito o gasto diario de 1.600 kilos de milho e ... 20 000 de mandioca, esta paga á razão de $060 o quilo.

LEIA O NOSSO
KODOMO NO SONO
Suplemento do jornal "Noticias do Brasil"

農業 農業經營

牛と珈琲の話
舊地帶の大轉換
地方小都市は大恐慌

三角ミナス方面は離拔と地味の關係に支配され、河を一つ隔てた醗麟緊州轄產珈琲を植ることが出來ず、止むを得ず牧畜に專念して來たものである、然も氣候條件が適いため止む無く印度牛を根據に五十年、專門家からは野獸だと、絕えざる風雪を被りながらも不斷の改良を續けた結果は近年に至り俄かに其の光を放ち、歐洲種の伯國驅逐失敗は更にその光輝を加へ、最近は素晴らしい將來へと邁進してゐることは既次報告の通りである

此に關連し昨今俄に僻地奥地にカフエー地帶に大問題が起つてゐる……話の筋は次の通り

永年の不況に惱む珈琲園主連は多大の資本と勞力山人手を使ひ年若き男女を傭つて珈琲を假つて見ても缺損續きで廻り切つてゐるのにも拘らずつい目と鼻の先のミナスの補牛屋は、珈琲園に比べて話にならない程小人數で牛の世話をし、然も珈琲園では眞似の出來ない大儲けを續けてゐる、百姓仕事と雖も道樂者ばかりではない他人の花は特別赤く見えるもので、近年急にモヂアナ熱では牧牛熱が擡頭して來て古カフエー園は急にバストに轉換しつゝある

此處までは無難であるが、同地方小都會に住む商人連は大恐慌で從來は都會から仕入れた品物を高く賣附け、農產物は出來るだけ安く買ひ込み二重の搾取を續けてゐたところが、右の大勢で人口の大減少を招來し俄に秋風が身にコタ

（だしたといふわけである、鳥取にしてゐた珈琲が多數の人口を養つてゐたことを今になつて體驗した訳當り前

生卵の貯藏半歲
それでも變質せぬ法

北米では卵の貯藏法として次のような科學的方法を採用してゐる

第一に新鮮な卵を紫外線の強力なものを以て殺菌し外殼には一つも生きた細菌をも無くした上液狀パラフインに漬け空氣と絕緣、最後に硼酸ガスが充滿した室に納め、濕度を五度から十度以內に保つ、といつた何から何まで徹底した手段を加へてやつてゐる、右の手段と面倒を行ふと約半年經過後に於ても何等その外觀では變質を認めないといふ

レンチリア扁豆
日本人が知らぬ作物
冬季休閑地の利用に適す

冬假物の一つとして日本人が餘り知らない作物にレンチリア（扁豆）と稱するものがある、歐洲各地では非常に古くから食料及家畜飼料として廣く栽培されて來た、主要穀物である、從つて歐洲系移民の手で新天地へ持ち込まれ現在では最も普通に利用する豆になつてゐる、日本に居た時ならばいざ知らず新天地に移住した我等が伯人常用農作物を全然知らぬとあつては農業日本人の名譽に關するから、左にレンチリアの特性を發表し愛讀者諸氏の參考に供したい

レンチリアは先にも觸れた通り一種の豆であつて、草丈は三、四十糎程度羽狀偶數を具へ十對乃至十四對の小葉より成り葉の尖端は卷毛となつて他物に絡みつく、大體が日本のすゞめのえんどうに類した草姿だと想像すれば間違ないところ

花は白色、豆は扁豆とある通りえんどう程の大きさあり一莢に二粒乃至三粒宛結實する、莢は熟すると自然に裂開するから收穫期を失せぬ樣注意を要する

播種期は熱帶地方では雨期の始まる頃、溫帶地方では春季霜の降りる恐れのなくなつた頃、播種後發芽迄は土壤の乾燥を防ぐ爲め輕く鎭壓する、發芽後は除草を行ひ生育中一回乃至二回中耕を行ふ、收穫は莢が充分に熟し莖葉が黃變した時を見計つて行ふ、收穫後は莢を打ち落し乾燥して貯藏する

收量は一反歩平均五百キロ內外、蔬菜用として栽培する場合は未熟莢を採收するのであるから收量は遙かに多い

病害蟲は殆んどなく、從つて栽培は極めて容易である

冬の果樹手入れ
油斷をすると大變
あぶら虫の類驅除法

果物の冬季手入は樹々ある中に六月末から七月中に是非共實行しなくてはならない一つの作業「あぶらむし退治」がある、寒さのため木がおけてゐるの丈良いことにして怠けてゐると八月の春變と共に俄に大增殖を行ひ切角の新芽は全部縮れ萎され、切角ついた花も雷も全部矢張被害を被ることが多い、特に新芽の先に雷を尋つ果樹類に殊更被害が多いがこの例として柑橘類、マンガ等最も被害が甚しいあぶら蟲にも何十種類といふ種類があつて、形狀の大小色も樣々あるが春先柑橘類を侵害する黑あぶら蟲は其の被害が最も痛烈で業者が最も恐れをなすものである

驅除法は冬季休眠期の驅除よりは遙かに效力が大きいので今丁度其の最適季に入つてゐる、之がため次の如き驅蟲劑を作り、果樹類は何によらず總べて一齊に撒布すべきである

石鹼　三瓩
タバコエキス　一立
水　一〇〇立

水の代りにボルドウ液を用ひると石鹼を節約出來て更に殺菌の意味を加つて有效である

一方間接に蟻の驅除も實行する、木の根を害する心配無い所ならば煮湯を、心配ある所には濃厚なクレオリーナ液又はブルミシード（二硫化炭素）を加用すべきである

農業經營

ケニヤ小麥
銹病は免疫

蔓延の大敵さび病は世界各地の小麥產地の頭痛の種となつてゐる、從つて此の害虫に抵抗力ある品種の作出は育種間に最大問題となり各國學者の形で研究を續けてゐる、現在米州で作つてゐるプザ種も此の點優良品種であるが、アフリカ、ケニヤ產の品種中には殆ど完全に免疫性の品種が發見され、早くも米州試驗場で試作されてゐる、原產地の氣候條件も米州類似してゐることではありその將來性には多大の期待が掛けられてゐる