DIARIO No. 25011 S. Paulo 25 de JUNHO de 1941 NOTICIA BRASIL Redacção e Administração Rua Fagundes, 106 - Caixa H

西伯利時報

發行所 伯刺西爾時報社
聖市フグンデス街一六六
電話七一四六七〇
購讀料 一ヶ年 六十圓 半ヶ年 三十圓

珈琲 サントス西部 十キロ 二八〇〇 一キロ七瓩 二一〇〇
替爲 賣日 四、六〇〇 買米 一九、七一〇 買英 七九、八〇〇

Snr. H. Koda 米田秀也殿 第一アリアンサ區 三郵

獨・ソ開戰に米は呆然自失

救英と自國防衛で精一杯 ソ聯援助など不可能か

二十三日 平靜戻つたウエルズ次官語る

（東京廿四日發）米國は獨ソ關係は今後一層強化されるだらうと見、ソ聯に對しては、あきらめの形であつたゞけに、獨ソ開戰には呆然自失の態だつたが、二十三日に至り漸く平靜を取り戻し、ウエルズ國務次官は、次の如く米國の態度を表明した

米國は自國の國防に專念せねばならず、援英が精一杯だ、ソ聯に對し武器並に財政的援助は考へてゐるが實行不可能だ

共產主義反對の米國の國是に變りはないだが、獨、ソ開戰は英國を利する事であり、此が即ち米國に利益を與へるものだ

二十三日同盟）ウエルズ國務次官は、二十三、ソ聯援助に對する米國の立場を闡明、米政

逸に對抗して戰ふ事はナチス政權の打倒に貢献するものあり、

三〇ミリ並に五〇ミリ口徑の機關銃を有し時速四〇〇マイル高度上空の戰闘へ得る米陸軍の新鋭戰闘機 ランサー機

それは即ち米國を利するものであると聽つたが、餘ウエルズ次官は、ソ聯に對し武器貸與法による援助を與へるかどうかも今の處明しないと聲明した

獨に作戰妨害 事毎

獨ソ戰の原因について某消息通は次の如く述べてゐる

獨ソのポーランド分割以後即ち一昨年八月、獨ーソ兩國間に不可侵條約を締結しソ聯は表面獨に協力するかに見へたが昨年六月十四日獨に何の通告も無くして先づリトアニアに通牒を發してソ內閣を組織せしめ、翌十五日進駐を開始し十六日ラトビア、エストニアにも進駐してバルト三國を併合、次いでフインランドを侵略して獨逸包圍の陣形を整へた、かくの如くソ聯は事毎に獨逸作戰の妨害をするの不信行爲をしたが、獨逸は隱忍自重しお互ひに利用し合ふ限度を超えず、歐洲の英國力壓迫に專念し來つた、然るに獨逸がバルカン作戰に取りかゝるや今度

國境に軍隊集結 獨の英攻撃を邪魔

獨の對ソ宣戰布告原因

はルーマニアの失地ベッサラビアを强奪し、ひどく獨逸の心證を害した、それに今次のイラク、シリア作戰にも極力妨害して獨の行動を牽制し、此の狀態では遂かれ、早かれ兩國間に鬪爭は起ると一般に見られてゐる

た、一方獨逸は歐洲平定の事業を一段落し、整つた體制になつたので新秩序建設の具體化時代に入り、石油食料などの需品確保の必要に迫られたが、ソ聯は當初の約束を實行せず、あまつさへ國境に軍隊を集結して

獨軍今や壓倒的優勢

ソ聯機千百台撃墜さる

次はモスクワ大爆撃行

獨の對英攻撃を牽制するの事に出でソ聯の不信行爲は遂に爆發點に到達、先づソ聯を徹治してこの憂を除く必要に迫られ、今度の武力行使となつたもので、これに依つて歐洲新秩序の完成は早められ、反共產を旗印とする全歐洲の團結を早め

ソ聯は既に數十萬の人民を犧牲にしてゐる旨、報道してゐるが、ソ聯軍は獨逸軍に壓倒されてゐるのであらうと

時ル話題

獨・ソ開戰と日・米の態度

廢耳に水の如き獨ソ開戰の報に世界はアッと驚いた、次に日本と米國はどうすると云ふ命題が投げられた

余りの突發事態に米國首腦部も一時は呆然自失し、從ウエルズ國務次官が「ソ聯援助は出來ないだらう」と聽つたのみで他は一切公式聲明を避けてゐる

國際政治方面では、今度の獨軍行動はヒトラー總統從來からの野望であつた世界征服慾の達成表現であり、獨の獨ソ不可侵條約の破きも目的が目論む諸國間の終るまでの便宜的協定であつたに過ぎない、獨逸が侵略國である本性を今度露骨に現したものと看做し、米のソ聯援助に對する一大素因を假つたものとしてゐる、大統領は獨ソ戰の成行きを見極めた上、近く米國の動向について何等かの聲明を行ふべく新構想を練つてゐるとも傳へられ、また英・米・ソ三國間に經濟的協力に關する何等かの最決めが行はれるとも推測されてゐるが、目下船舶航行の禁止されてゐる戰水域は暫くの間何等の變更もあるまいと見られてゐる

目下の米國としては國際推進の重點が日本の動向を監視としてゐることは明白な事實である

日本の態度は今の處少しの變化もなく、事變處理と東亞新秩序建設に邁進するの外なしと云つてゐるが、時恰も在主都の來朝中であり、帝國と國民政府が協力意と和平工作に乘出さんとせる際、獨ソ開戰のため前途は全くの孤立無援に陷り、和平運動に一段力强い拍車がかけられることゝなつた譯である

獨政府筋では「對ソ開戰により、獨逸は日本に三國同盟の義務履行を要求することはない」と聲明した由であつて、帝國政府は二十一日、政府、統帥部連絡會議、二十四日には閣議が開かれた上、聲明が發せられるであらうが、以上の情勢から推測して特別重大の情勢は生ずまじく、從つて我國の對獨政策が樹立されるであらう

獨ソ開戰を契機に日本の政治、外交は一段の活潑を呈し近衛、松岡兩相は陛下に拜謁し帝國の立場を奏上申上げ、オット一獨、クレーギー英兩大使は前後して外務省を訪問、外相、次官と會談を遂げた

對米問題については日本は依然最忠實に備へ政策自重の態度をとるであらう

日本同盟通信社では「獨逸が英ソの敵國を兩面に受けたのは作戰上の錯覺であらう、その原因は何であるか」との問題が發到してゐると發表した

鐵道省では、シベリヤ經由のソ聯、歐洲行切符の發賣を停止した上近一週間內切符購入者には全額携戻を行ふであらうと、シベリヤ經由鐵道輸送が禁止の際、歐洲向け郵便物は米國、又はポルトガル經由で送達されるものと見られてゐる

獨・ソ開戰に米は呆然自失

救英と自國防衛で精一杯 ソ聯援助など不可能か

二十三日 平靜戻つたウエルズ次官語る

（東京廿四日發）米國は獨ソ關係は今後一層强化されるだらうと見、ソ聯に對しては、あきらめの形であつたゞけに、獨ソ開戰には呆然自失の態だつたが、二十三日に至り漸く平靜を取り戻し、ウエルズ國務次官は、次の如く米國の態度を表明した

米國は自國の國防に專念せねばならず、援英が精一杯だ、ソ聯に對し武器並に財政的援助は考へてゐるが實行不可能だ

共產主義反對の米國の國是に變りはないだが、獨、ソ開戰は英國を利する事であり、此が即ち米國に利益を與へるものだ

二十三日同盟）ウエルズ國務次官は、二十三、ソ聯援助に對する米國の立場を闡明、米政

逸に對抗して戰ふ事はナチス政權の打倒に貢献するものあり、

三〇ミリ並に五〇ミリ口徑の機關銃を有し時速四〇〇マイル高度上空の戰闘へ得る米陸軍の新鋭戰闘機 ランサー機

それは即ち米國を利するものであると聽つたが、餘ウエルズ次官は、ソ聯に對し武器貸與法による援助を與へるかどうかも今の處明しないと聲明した

獨に作戰妨害 事毎

獨ソ戰の原因について某消息通は次の如く述べてゐる

獨ソのポーランド分割以後即ち一昨年八月、獨ーソ兩國間に不可侵條約を締結しソ聯は表面獨に協力するかに見へたが昨年六月十四日獨に何の通告も無くして先づリトアニアに通牒を發してソ內閣を組織せしめ、翌十五日進駐を開始し十六日ラトビア、エストニアにも進駐してバルト三國を併合、次いでフインランドを侵略して獨逸包圍の陣形を整へた、かくの如くソ聯は事毎に獨逸作戰の妨害をするの不信行爲をしたが、獨逸は隱忍自重しお互ひに利用し合ふ限度を超えず、歐洲の英國力壓迫に專念し來つた、然るに獨逸がバルカン作戰に取りかゝるや今度

國境に軍隊集結 獨の英攻撃を邪魔

獨の對ソ宣戰布告原因

はルーマニアの失地ベッサラビアを强奪し、ひどく獨逸の心證を害した、それに今次のイラク、シリア作戰にも極力妨害して獨の行動を牽制し、此の狀態では遂かれ、早かれ兩國間に鬪爭は起ると一般に見られてゐる

た、一方獨逸は歐洲平定の事業を一段落し、整つた體制になつたので新秩序建設の具體化時代に入り、石油食料などの需品確保の必要に迫られたが、ソ聯は當初の約束を實行せず、あまつさへ國境に軍隊を集結して

獨軍今や壓倒的優勢

ソ聯機千百台撃墜さる

次はモスクワ大爆撃行

獨の對英攻撃を牽制するの事に出でソ聯の不信行爲は遂に爆發點に到達、先づソ聯を徹治してこの憂を除く必要に迫られ、今度の武力行使となつたもので、これに依つて歐洲新秩序の完成は早められ、反共產を旗印とする全歐洲の團結を早め

ソ聯は既に數十萬の人民を犧牲にしてゐる旨、報道してゐるが、ソ聯軍は獨逸軍に壓倒されてゐるのであらうと

リトアニア 獨立を宣言

（ルシンキよりの情報は、リトアニアは二十三日、獨立を宣言した

獨・ソ開戰と日・米の態度

時ル話題

獨ソ戰落下傘を警戒せよ

伯林ラジオ 忘業煽動警む

（紐育廿三日）（UP電）N・B・C通信は、伯林のラジオは、ドイツ國民よ、ソ聯軍落下傘部隊に備へよ—と警告放送してゐる旨、報道してゐるが、ソ聯軍は既に數十萬の人民に壓倒されてゐるのであらうと

新事態に對應 ル大統領新構想練る

（ワシントン廿三日）（UP電）ル大統領は本朝、國務省高官連並びにハリファックス駐米英大使、ユーゴースラビア公使等と會見した、ル大統領は、獨ソ開戰に依る歐洲大戰の新展開に對し、米の執るべき新なる態度に關し考慮を開始したと謂れる

トルコ中立宣言

（アンカラ二十四日同盟）トルコ政府は二十三日、中立を宣言した

獨機編隊 工業要塞地帶猛爆

（ベルリン二十三日同盟）獨軍司令部は前例の如く對ソ戰の發展に就ては公表を避けてゐるので狀況の詳細は不明だが、獨軍筋の情報によれば空軍部隊は南北全線から鳥瞰ぐ間もなく次から次へと大小編隊を繰出し、工業地帶、要塞防備施設等に猛爆を加へてゐる

土、非常時宣言

（紐育廿三日同盟）NBC放送局は廿二日夜ローマのラジオ放送が、トルコは非常時狀態を宣言したと報じてゐるのを傍受した

獨機の爆撃で廢墟と化した街路上を往來するロンドン市民達

モスクワ在住 日本婦女子引揚げ

（東京廿四日）（AP電）モスクワ駐劄日本大使館では、同市在住の邦人婦女子を速かに別嬪げしめる事に決定した

米棉・支那へ送る

（紐育二十三日同盟）傳へられる筋によれば支那向けに十萬俵に上る米棉引合があつた

ソ聯が新武器使用 獨タンク隊惱まさる

空の血戰死闘展開

一國境方面

（ベルリン廿三日）（UP電）ドイツ筋では、空軍はソ聯軍に對して最初から勝利を獲得してゐると報じてゐるが、其後國境方面では南軍決死の新空中戰が展開されてゐる、又伯林側ではソ聯軍が新武器を使用したので獨軍は輕快、奇型な水陸兩用タンクを前線に出動せしむるの余儀なくされた、この裝甲タンクは、敵の致命なる射撃に對し、その脆弱性を暴露してゐると

松岡外相 一切言明避く

（東京廿三日）（SS電）松岡外相は新聞記者團に向つて、獨ソ開戰に對し別に驚きもしなかつた旨發表したが、其他については一切言明を避けた

獨外相●樞軸國大公使召集

（ベルリン廿三日）（AP電）リッベントロップ外相は、本日、獨逸の諸領事の會議を報告する爲めに、イタリー、日本、トルコ、スペイン、ハンガリー、スエーデン、ブルガリヤ、チェッコスロヴァキア、フインランド、ルーマニア並びにクロアチア等樞軸國の大公使を召集したが、スイス、ポルトガル両代表は出席しなかつた

遊びごと戰爭

獨空軍ソ聯を呑む

（ベルリン廿三日）（AP電）獨逸新聞界の情報に依れば獨空軍が第一に受けた印象はロシアと"遊びごと戰爭"が初まつたと云ふ事であつた、戰鬪開始と共に獨空軍は直ちに行動を開始、多數のソ聯機と飛行機を撃墜した、東ドイツでは激烈な空中戰が展開され獨逸の老練飛行士達は無數のソ聯機を撃墜した、ドイツのラジオは、リトアニアのウインダウ及びレトアニアの飛行場爆撃を報じてゐるが、リトアニア、レトアニアは、エストニアと共に昨年蘇領に合併された國である、地上部隊からは全戰線に亘り順調に進軍中と云ふ以外は何等の情報もないが、これは獨及び聯合軍の戰車隊作戰が順調に進

獨空軍プロイセンでソ聯機多數撃墜

（伯林廿二日同盟）ソ聯空軍は廿二日朝大編隊を以て東部プロイセン進攻を企圖したが有力なる獨空軍に撃退され多數の赤機は撃墜された

駐英ソ大使 英外相と會談

（ロンドン二十二日同盟）マイスキー・ソ聯大使は、ラジオでモロトフ外務人民委員の獨ソ開戰聲明を聽取するや直ちに外務省にイーデン外相を訪問し長時間會談を遂げた

伊領事館閉鎖

（マニラ二十三日同盟）マニラ駐在イタリア領事館は、米國政府の閉館命令を在米大使館より接受し、領事サンマルザノ氏は來月上旬領事館を閉鎖、上海に向ふ事となつた

二人草三郎

（陸軍報道部上映）

小堀雄倩 小川倩

（百四十一）

くろ髪（十五）

わつと女の泣き伏す氣配がして——

次の間との境の襖が開けられた。

屏風を立廻された室內の樣子は分らなかつたが、そこへ立現はれたのは、直之進か夜兄妹の母親信代だつた。

「御免下さい」

信代は淑かに會釋をして、「私は直之進の母でございます、先程から次の間でお聞きしてをりましたが、貴方の仰有る事は眞々御尤も樣、それに、——思ひもかけない事で貴方のおみさんがこんなお姿になるとは……娘も私も先程から泣いてをりました」

「はア……これは、お初にお目にかゝります」

草三郎も、思ひもかけぬ信代の出現に、張り切る氣も拔かされてさう頭を下げた。

信代は、暫し、お君の首に眼目合掌して心からの拜をしたのち、胸に溢れる涙を押し拭つて、懷から取出す二つの紙包みを草三郎の膝へ押し進め、

「就きましては、これをどうぞ御覽なすつて下さいまし……」

「へえ、何んでございませうか——」

草三郎何氣なく一つの包みを開いて、アッと叫んだ。

「こ、こッ、これは——女のくろ髮——」

「母上！」

直之進も、草三郎の手許を見込んで叫んだ。

「君しやそれでは、妹が」

「はい、小夜はあゝ口惜しい事をした、自分が心得違ひをしたばかりに、可哀相に江戸から遙々後を慕つて來たとやらいふおかみさんをむざ〳〵と殺されたは、何んといふ情ない罪を作つたことか——またこの人とそはと緣心に思ひ詰めた方からは恥かしめられ、その上自分ゆゑに

尾形の家名に瑕のつくやうな事を致しました不幸の者と……」

「そ、それで何うなさいましたので、お嬢樣は——？」

「眼に自害をしようと致しますのを、まア〳〵お前が死んだからとて草三郎樣のおかみさんの首は繼げない、死ぬ程の愛情なら、頭髮を切つて生涯尼になり、草三郎樣のおかみさんの佛事を用ふがよい、私が謝つて奥々もお詫をしようと斯うして出て參りましたので、それが只今切りました此の髮の毛、どうぞそのくろ髮をおかみさんにお手向け下すつて彼の心得違ひのお詫しを願ひます」

「そ、それはまア飛んだ事になりました。誠にどうもお氣の毒な事になりまして——決して、お嬢樣にそんな思ひをおさせ申さうと思つて來た訳ではございませんでしたが——たゞ多勢の百姓が口に言へぬ恨み難儀を致してをりますので、及ばずながら私も心配してをりますが、斯ういふ訳になりましたから、夫婦命を投げ出してのこの願ひをお聞き濟下さりさへすれば、何千人となく助かりますことと、それでお何ひしたものですが——」

と、飛んだ事になりました。折角のお志しでございますから、このくろ髮は私が頂いてあれの位牌に手向まする」

と草三郎が、お君のくろ髮の深く秘めてある內懷へ、今の小夜の髮を納めた時に——

「これ小夜や、あなたも此處へ來てお詫をなさい」

さう言つて次の間へ言葉をかける、信代の聲につれて、

「はい」

と答へて、この世を思ひ切り髮の、嚴々しく眼を泣き腫らして、顧も帶上げられぬ樣子で屏風の陰から出て來る、その姿を見て——はつとして、三郎は、又驚きを新らたに——

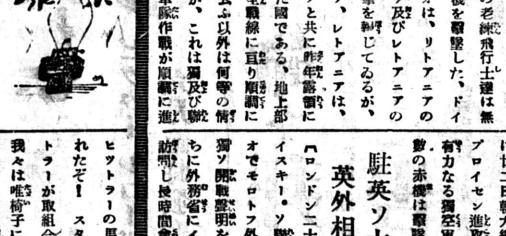

例の皮肉家バーナードショーは獨逸のソ聯攻撃に對し、次の如き皮肉を云つた

何とも云へぬ快報だ、現實に立脚してゐるスターリンのみが一人で北�笑んでゐた、我々英人も米人も昨日までは、ヒットラー宣戰の下に戰ふ戰ひ

ヒットラーの馬鹿さが愈々現れたぞ！ スターリンとヒットラーが取組合つてゐる中は我々は唯椅子に腰かけて大笑ひの來るのを待つばかりさ、何が起るか待たう、獨逸は最惡の敗北に手をつけた、ヒットラーと云ふ男は我國の惡像以上に愚かであり、氣が狂つてゐる、ヒットラーがロシヤを敗ることが出來ると思つてゐる人があるやうだが、俺には其の眼が判らない

國府を極力援助
重慶へ和平攻勢展開
汪氏來日の意義重大

【東京廿四日同盟】二十三日劍閣日本館に於ける汪主席の共同聲明を後援する共産共榮圏の共産共榮圏の過程にて日華兩國の共産共榮圏に即つてあゆる障害を克服し、共同運動すべきことを全世界に明示したものとして歴史的意義を有するもので、東亞新秩序の中心をなす日滿華三國々民に對しては勿論、東亞共榮圏内の諸民族、更に支那事變處理に關する帝國の態度を注視しつゝある歐米諸國に對し、甚大な反響を與へるに充分である、汪主席今回の訪問は勿論帝國朝野に對し、謝意を表する當ではあるが、國府首脳部が要路と腹蔵なき意見の交換を遂げることが最重要な目的であつたことは明らかである、今次の共同聲明はこの點に關し極めて

獨・ソ開戰もてもの事變處理方針不變

擴充すべき經緯に到達したことを明瞭に物語るもので、近衛聲明及び第一次和平聲明は二三日を經て今回の（近衛、汪、共同聲明）としてこゝに結實したものと稱し得るであらう、斯くて國府政權強化はいや増備の段階より進んで具體化の段階に入ることとなり日華兩國政府が今後共國府を援助して對重慶和平攻勢の展開に一層の努力を傾注すべきことを警告したものと言ふべく、重慶に對し誠意なる警告を與へるものと思はれる、又共同聲明は國府に對し一層の援助を與へ、獨立自由の權能を發揮して東亞新秩序建設の責任を分擔し得るやう努力すべきことを謳言してゐるが、これこそは國の五要綱の精神が愈々鞏固なものであることを世界に再認識せしめたものとして重視される、師團ソ開戰なる新事態が發生した直後にも拘らず、事變處理に關する帝國政府の態度が微動だにするものでないと云ふ事を明示した點も看過し得ないものがあらう

石炭統制會
商工省設立準備急ぐ

【東京廿三日同盟】重要産業關係令公布を目前に控へ、商工省では石炭統制會の設立準備を急ぎ、その要項も左の如き案を得てゐるが、未だ最後的決定事項も關係令に片附けるべく當局間に於ては内閣に出でゝ公布を待ち兼てゐる

一、石炭鑛業聯合會を解消し加盟會社は全部石炭統制會に強制加入せしめる

一、中小炭鑛業者の自治團體たる北海道同盟會、宇部石炭鑛業會、西部石炭聯合會、その他は解散し、一定産額（重要鑛物増産法の指定産額十五万噸）以下中小炭鑛をして、ブロック別に地區統制會を結成せしめ石炭統制會に國産加入せしめる

地區統制會は鑛山監督局管轄別に（東京、仙台、大阪、札幌、福岡）に結成するか或は北海道、石炭鑛業會と言つたカルテル中心に結成せしめるかに問題がある

海鷲
四省に亘り爆撃
敵の戰意全く喪失

【〇〇基地二十四日同盟】二十三日、支那航空隊報道部發表、海軍航空部隊は二十三日再び奥地四省に亘り、敵空軍基地を求め戰意を喪失せる敵空軍を尻目に悠々離地、工場廠及び諸施設を爆撃、壊滅したり

【東京廿二日同盟】近く勅令を公布實施する事になつた外地に於ける志願兵制度は、既に昭和十三年朝鮮に施行せられ逐年好成績を擧げ、本年度志願者數は八万四千名に達したが、台灣本島人の兵役服務要望が熾烈で、年來志願兵制度の施行を熱望しつゝあり、殊に今次事變勃發以來本島人にして軍夫、通譯、軍屬夫、艀員其他として從軍するもの二万餘人に達し、極めて優秀な成績を擧げてゐる、志願兵制度施行に關しては既に台灣總督より意見具申があり、陸軍でも島民の熱望に應へ、今回同制度施行に決定したもので、實施に當つては朝鮮に於ける徴兵令と大體同様募集者中から體格、學業など優秀なる者を選定し訓練所に入所せしめ六ヶ月間の訓練を行つた上、陸軍部隊に入營せしめる事となつてゐる

報國の熱誠に應え
臺灣にも志願兵制實施
二十日の閣議で本極り

【東京廿一日同盟】政府は二十日の閣議に於て明春を期し台灣に志願兵制度を創設施行する事に決定、本年末或は明春早々右に關する勅令を公布、實施する事になつた

外地に於ける志願兵制度は既に昭和十三年朝鮮に施行せられ、逐年好成績を擧げ本年度に志願者數は八万四千名に達し、今次事變勃發以來本島人の兵役服務要望が熾烈で、年來志願兵制度の施行を熱望しつゝあり、殊に今次事變勃發以來本島人にして軍夫、通譯、軍屬夫、艀員其他として從軍するもの二万餘人に達し、極めて優秀な成績を擧げてゐる、志願兵制度施行に關しては既に台灣總督より意見具申があり、陸軍でも島民の熱望に應へ、今回同制度施行に決定したもので、實施に當つては朝鮮に於ける徴兵令と大體同様募集者中から體格、學業など優秀なる者を選定し訓練所に入所せしめ六ヶ月間の訓練を行つた上、陸軍部隊に入營せしめる事となつてゐる

明春からの

梁將軍投降

軍閥の反戰氣運は益々濃厚となり特政權内に憂色たゞよつてゐるが、陝西省の梁將軍は部下一万五千を率いて投降、和平陣營に參加した、梁將軍は本年三十六才、我陸士出身である

人口局を新設

一月の閣議で一九四五年までに内地の人口を一億にしやう、との議論まり、これが實現を期する爲め厚生省内に新に人口局を設置、七月中旬より活動を開始する事になつた、從つて明治神宮體育大會などの體力向上施設は人口局に統合される事になつた

重慶に
反戰氣運濃厚

今日の事態を豫測、万全を期してゐたので極めて平穏である

斯介石はスターリンから獨ソ開戰は不動だとの證言を得てゐたゞけに、獨ソ開戰の報に驚き直ちに緊急首脳部會議を召集、對策を協議したが、香港に達した情報に依ると獨ソ開戰の結果、共産軍は活動不能となり、重慶はこれを機會に共産軍討伐に全力を注ぐ事にならう

右について一消息通は「ソ聯の援助は止り勝敗權は孤立無援に陥入り、内部の分裂は必須だ、これに依つて新東亞建設は有利に發展飛躍的進展を見せるだらう」

近衛首相
汪主席
全國に放送

【東京廿三日同盟】近衛首相及び汪行政院長は廿三日、日華兩國は東亞新秩序建設の責任を分擔努力する旨の共同聲明を發表したが、二十四日午後一時より近衛首相は「汪精衛閣下を迎へて」又汪院長は「友邦首相を訪れる」の題名でAKを通じて全國放送をした後同九時より首相官邸で最後の近衛、汪靜談を行ふ事になつてゐる

餘杭
大倉庫群を爆碎

【〇〇基地二十四日同盟】二十三日中支艦隊報道部發表、船田部隊長の指揮する海軍江上飛行隊は二十三日午前餘杭（南昌東方百十粁）を攻撃大倉庫群を爆撃炎上せしめ甚大なる被害を與へたり、我れに被害なし

超短波

定例閣議

定例閣議は廿四日午前十時三十分から首相官邸に於て開催、豊田商工大臣、鈴木企劃院總裁から

獨ソ開戰の我經濟界に及ぼす影響について

又東條陸相、及川海相より獨ソ開戰に伴ふ歐洲の新情勢並に日本に及ぼす影響について詳細に亘り說明した

松岡外相
伊、ソ大使會談

松岡外相は廿四日午後二時三十分イーシチルリー伊太利大使を、次いで同三時スメタニンソ聯大使を官邸に招致し要談した

貿易報國聯盟

貿易報國聯盟では廿四日午後四時本部に於て總會を催し佛印、泰、蘭印の貿易について協議した

赤木氏の葬儀

故赤木氏の葬儀は廿四日午後三時日本倶樂部に於て工部局總領事館合同葬を以つて盛大に擧行された、尚ほ長き遺志では赤木氏に位一級を上し正四位に叙する旨仰せ出された

財界は平靜

我財界方面では獨ソ開戰の報に關しても何等動搖の色なく

重慶に
反戰氣運濃厚

今日の事態を豫測、万全を期してゐたので極めて平穏である

斯介石はスターリンから獨ソ開戰は不動だとの證言を得てゐたゞけに、獨ソ開戰の報に驚き直ちに緊急首脳部會議を召集、對策を協議したが、香港に達した情報に依ると獨ソ開戰の結果、共産軍は活動不能となり、重慶はこれを機會に共産軍討伐に全力を注ぐ事にならう

右について一消息通は獨ソ聯の援助は止り勝敗權は孤立無援に陥入り、内部の分裂は必須だ、これに依つて新東亞建設は有利に發展

急告！
パウリスタ延長線
ゾーナ・ダ・マツタ
ルセリヤ市街地ダツタを御買求めの方にて月賦未納の方は早速事務所又は小生方にて御整理下さる樣御通知申上ます
事務所　ルセリヤ市街地
賣出人　ジヨゼ・マノエル・メスキツタ
代理人　藤原高一

イー治療機
素晴しいキヽメ
的確な効果
ドンナ御病氣の方も是非本機で！
定價　五五〇ミル
日・英・米・獨・臺　專賣特許
伯國總代理店　加藤商會
聖市ルア、ナンセ・デ・アゴスト二八八　郵函四二二〇　電話二一八九五三

名灸と鍼術
南米隨一として知られたマツサージ並に
マリリア市郵函一七七　パエスレーメ街三三一　一部マツサージスト　磯谷本院

南米銀行
BANCO AMERICA DO SUL LTDA. BANCO AMERICA DO SUL LTDA. BANCO AMERICA DO SUL LTDA. BANCO AMERICA DO SUL LTDA.

Casa ANGLO-BRASILEIRA
SUCCESSORA DE MAPPIN STORES

"Arrow"印カミーザ
洗練された紳士方へ！
"Arrow"印カミーザは趣味に洗練された紳士方より多大の好評を戴いて居ます！其コラリンニヨは最新流行の粹を研究作られ端正美に至大の奥床しさが見られます。
北米より各種豊富に入荷、現代人好みの極上切地に純白の簡素美あり、上品な縞模樣淡白色あり又優雅な色柄が御座ゐます
御値段
68$ 75$ 85$ 110$ 120$
イグアスーへの御遊覽？
御問合せは　エスプリンテルへ
Casa Anglo-Brasileira
Sucessora de MAPPIN STORES

御知らせ
豫て皆樣が御待望のパウリスタ延長線ルセリヤ市街地の接續地は愈々賣出し開始致しました、最早數百アルケーレスの契約濟みと言ふ好景氣です
大肥沃地ゾーナ・ダ・マツタ
一時も早く永住の地を求められよ
一、場所　パ線延長線ルセリヤ市街地接續地
一、地主　マツキスビルチ
一、地價　壹コントより貳コントスまで
一、支拂條件　四ケ年賦無利子
パウリスタ延長線　ルセリヤ市街地
賣出人　藤原高一　郵函　三〇貳

Tsuguo Kishimoto
TRADUTOR PUBLICO JURAMENTADO
Escritorio: Praça da Sé, 64 2.o and. sala, 24
Tel. 2-1137 - C. P. 1124
São Paulo

法律事件一切
官廳諸手續
飜譯及び人事相談
公証飜譯人　岸本法律事務所　岸本次男
聖市プラタサ・ダ・セ六十二番　二階　二十四號室
郵函一一二四　電話二一一三七

出たぞ！
ビクター　レコード
六月臨時發賣!!
聖市　羽瀬商店
電話　二一一五七五
郵函　二一A
(12吋盤)
演講　大命を拜して
内閣總理大臣　公爵　近衛文麿
演講　青年に告ぐ
前拓務大臣　永井柳太郎
新興映畫主題歌　南進女性
藤原亮子
良人なきあと
水原美也子

新體制ぶし
用心づくし
徳山
話題民謡
たつはかトーキー
踊る電話口
袖珍ラジオ版　川田義雄
輕音樂
サラバアルゼンチンジユシーの夢
サクライエス・オルケスタ
天國に結ぶ戀
花は咲くのに
巴里ムーランルー

御禮廣告

プロミツソン上塚會館
建設寄附者芳名
プロミツソン驛内寄附金總額
四十五コントス五百五拾鈎也
（六月現在）

一金三コントス也　カーザ東山殿
一金二コントス也　南米銀行殿
一金一コント五百鈎也　日伯棉花會社殿
一金一コント五百鈎也　蜂谷兄弟商會殿
一金一コント也　聖市　羽瀬商店殿
一金一コント也　小西商會殿
一金一コント也　海外興業株式會社殿
一金一コント也　國井商店殿
一金一コント也　破魔兄弟商會殿
一金一コント也　西谷商會殿
一金一コント也　東洋棉花株式會社殿
一金三百鈎也　大河内辰夫殿
一金二百鈎也　矢崎節夫殿
一金二百鈎也　小西一郎殿
一金二百鈎也　太田・河野商會殿
一金二百鈎也　遠藤書店殿
一金一百鈎也　河内谷殿
總計　六拾一コントス七百鈎也

右乍失禮紙上を以て御禮旁々御報告申上候
昭和十六年六月二十日
ノロエスチ線プロミツソン驛
汎プロミツソン日本人會
プロミツソン青年聯盟

一金三百鈎　百田君松
一金二百七十五鈎　名越寫眞館
一金百二十鈎　日本松三治
一金百鈎宛　後藤松尾　千賀米吉
一金五十鈎宛　松田和重　高柳文一　當山直苗　星野正太郎　永田藤次郎
一金三十鈎宛　喜多稔　益田乙吉　西田松男　澤田竹次郎　北川重信　淺野慶一有馬稔
一金二十五鈎　池上源平
一金二十鈎宛　西田益治　奥村有家　榎並千藏　中川秀廣　萱野主計　西山福治　中川直行　青木力良　鶴田國次郎　福永政義　組崎意平　堀部龍次郎　伊藤高十　日野完吾　平田松竹　横本千代松　宮林善次郎　田中誠治　上坂愛治　太田兵郎　大橋仲治　愛澤慶　島田一郎　上村彌三太　高橋龍昇　加藤清正　西村敬潮　石原彦四郎
一金十五鈎宛　高橋福藏　横山丑治
一金十鈎宛　個愛一　須山學之助　本名丈　紺野平田清　大澤　金子竹藏　渡邊勇　梅田敬一　渡邊義福　道下勝司　坂本勝雄　浩上亀千代　栗本　竹下龍藏　鈴木錦藏　竹中政次郎　島田勤次　押川榮親　龍木勝利　荒川　佐藤房治　荒垣清須　奥龍盛樟　星比久先生　西田魚次郎　山口今朝吉　金山清　佐藤數馬　脇田雄藏　前田榮三　小田慶策　池田義年　小貫正夫　安東清男　岩永峰　眞榮仲武多　前島忠雄
一金五鈎宛　德田時義　三信　坂本安太郎　辻崎竹一　名切千之助　齋藤清一　坂井忠次郎　山口春樹　大山武　佐藤直藏遺　鄉地榮太郎　加村包　中村太郎　大谷健一　大島一郎　以上

勸惠元　後藤松尾　千賀米吉　飯田政二　百田君松　謹書

収入　二：四百三〇鈎
支出　一：九百四〇鈎
（差引殘金は協會維持費とし殘す）

第三回アバレー角力大會
寄附芳名各位殿

特派 中南米諸國視察の旅

山形無任所公使 北米經由近く着伯

無任所公使として中南米に特派された山形清公使、（四九）は先週北米サンフランシスコに入港した郵船龍田丸で南米、近く來伯する筈である、山形無任所公使は元ベネズエラ國駐剤公使であつたが、今回中南米に特派されたものでラヴメキシコを振り出しに約三ケ月に亘つてブラジル、アルゼンチンその他南米諸國を歴訪、在外公館との打合せを行ふ筈である、公使は北米に於てルーズベルト大統領の爐邊閑談及び日米關係の動きに對して左の如き見解を述べてゐる

二十七日の爐邊閑談は時局柄極めて注目されたが聽いてみると豫想に反して穏健なものであつた、しかしその内容が意味深長であつたことは注目に價し、取りやり方向によつては非常に重大意義を持つてゐる、この點演說は慎重用意周到に行はれた感が深かつた、ドイツの攻擊に終始して、日本を直接攻擊の對象に置かなかつたことは、米國の日本に對するある種の態度を示唆したものであつた、日本では米國は事實上參戰してゐるのであるとの觀測が有力で、聞觀は米國が宣戰布告によつて參戰を公式なものにした場合に於る日獨伊三國同盟のことと云ふ點にある、この點日本の立場はデリケートである、つまる國日米關係の將來は、歐洲情勢の進展如何にかゝつてをり、豫測も豫斷も許されないと云へやう

元伯國大統領 ワ氏渡米す

ワシントンよりの報によれば元伯國大統領ワシントン・ルイス氏（一九二六年——一九三〇年）は去る廿三日ポルトガル船セルバ・ピント號にてワシントンへ到着した同氏は北米に最初の旅であるが、往路の記者に對し再びブラジルへ帰り度いとも否とも一切口を噤して語らなかつた

サントス海濱に美を競ふ女學生

——風こゝちよく——

夏の候は勿論、寒い冬の季節でもサントスの海濱は避寒の人達で賑はふ、海ふを浴びて心地よく、殊に小波の碎ける波打際を自轉車を驅せて遊ぶことの出來るのも嬉しい事の一つである、海水着姿の女學生の群が四肢をカーぱい冬の空に伸ばし颯々として戯れるさまもまた快い眺めである ——寫眞は例年の如く冬季休暇を樂しむ女學生達

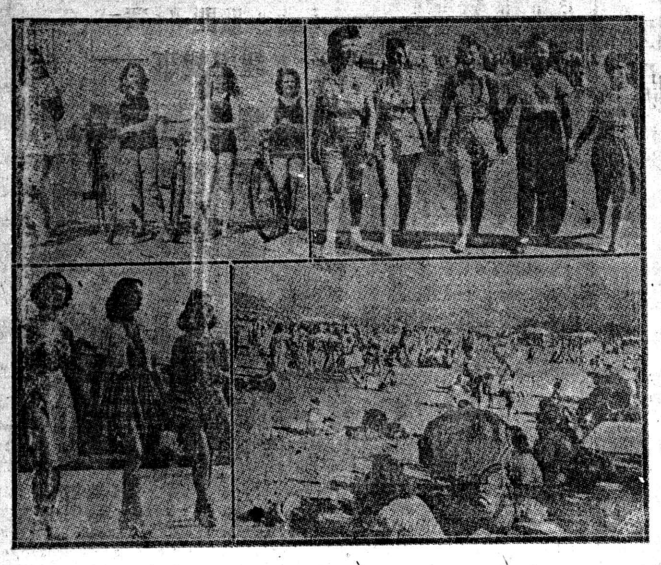

伯人を射殺！ 正當防衛で無罪

ソロ線アグードス驛ドナ・アメリア在住島田（假名）は實直に稼作に從事し相當收穫を擧げてゐたが此の程附近に住む家族持ち某伯人と仕事上の事から行違ひを生じ戰端を吹き掛けられ、逆上した件の伯人がフアツカを揮つて追つて來たので止むを得ず組手を護身用ピストルで射つたところ胸部に當り、心臓を貫通即死せしめた

張取調べた結果、明らかに島田の正當防衛命より出でた行爲と認められ、殺人罪構成せず不起訴處分で解決した

牛端錢はいらぬ 大金が必要だ……

アグードス驛ドナ・アメリア町横田氏は、サンタ・クルス市ロンゴ新垣新地から用達の帰途、エスピリト・ツルボ郡アグア・デ・メイアの森林に差掛るや、馬に乘つた黒人二名、牛黒二名都合四名の強盜に包圍され「金を出せ！」と脅迫されたが、ポルソに參銭しか持合せなかつた處「こんな端した錢はいらぬ、大金が必要なんだ——」と豪語して立去つたが、近隣郷隈ではこの四人組馬賊出現の話題で持

實直な一邦人

アグードス驛ドナ・アメリア在住島田（假名）は實直に稼作に從事し相當收穫を擧げてゐたが此の程附近に住む家族持ち某伯人と仕事上の事から行違ひを生じ戰端を吹き掛けられ、逆上した件の伯人がフア

奥に"流血の慘"

明廿六日本曜日、午後五時から聖市ドトール・ファルコン・ファイリロ街五六番九階の農村協會本部で、聖に傷された第一回農産共進會の光景やミナス地方各驛肥牛等の興味ある映畫が上映されるが、同會側では會員多數の觀覽を希望してゐる

◆

賞罰に於る造船所では、今度給油船や貨物船をセメントで建造すると發表した

◆

飯報—本紙聖に實力を擧げ海興、鈴谷の兩軍を一蹴したセントラル軍に一戰を挑んだ聖市蹴球軍團振れは左の通り決つた

—殺進撃、吉田—捕江剣家、本郷、一—國田、二—竹田仙、三—瀬戸、進—山岸、左—中林、中—赤尾、右—小倉

聖試合は來月初旬行ふ筈

◆

この六月から八月までの間に本年第二回の貨物自動車、乘用自動車の檢査がある、右は聖市"伯協會"では來る七月廿二日正午よりサンパウロ女學院に於て第五回貴生徒諸曲大會を催すが、當日は多數來聽を歓迎してゐる

去年十二月に發表された條項による警官の改正の爲で成可く聽警を除けやうと云ふのである

◆

聖市"伯協會"では來る七月廿二日正午よりサンパウロ女學院に於て第五回貴生徒諸曲大會を催すが、當日は多數來聽を歓迎してゐる

團體相撲に 花咲かせた

第三回相撲ソロ線アバレー市も催

大會は去る十五日午前九時上り市内百田氏所有精米工場内空地に於て行はれた、聖市々長はじめ市の内外人は勿論近郷から押寄せた觀衆で埋め内外人商店、聖市羽根商店その他有志寄贈の賞品と賑まれた中に、名越寫眞館寄贈のアルガス大統領肖像寫眞十五枚は人氣をひき人氣いやが上にもあがつた、定刻名譽力士双葉山（島田一郎氏）の開會の辭あつて開戰の幕を切つて落した、チラシ、三人抜、五人抜、個人と取進み愈々最後の呼物……團體試合に重點を置く目的の聖地青聯各支部對抗相撲に入り、手取足取を擁するバルメーラ支部優勝双葉山寄贈の優勝旗を獲得した

聖市青年團各支部相撲參加の各支部並に三役の勝敗は左の通りである

参加支部青年團

フロランテ、東洋、バルメーラ、メンキ

三役勝負

小結玄海灘○：●睦の花

前頭羅生嶺●……○八津田川

大關若之花○：●國嵐

相撲も新體制！ アバレー相撲大會 バルメーラ輝く優勝

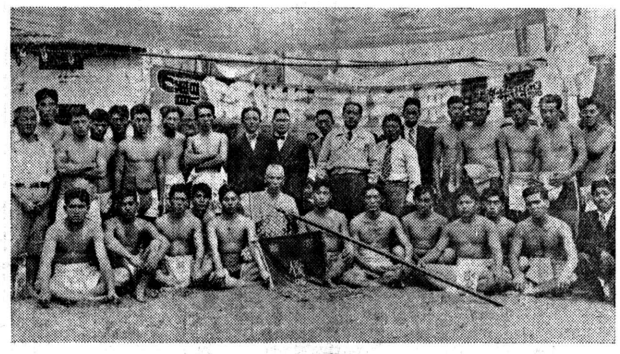

野球試合 コチア對カ・ナカオ カ軍快勝

去る日曜日午前、カ・ナカオ球團に於てコチア、カ・ナカオ兩チームは野球試合を行つたが、十一對二でカ・ナカオ快勝した

新法相就任のフ氏へ ヅトラ陸相祝詞送る

エウリッコ・ガスパル・ヅトラ陸相は、去る廿三日附を以て新司法大臣就任の前勇相ワルデマール・ファルコン氏に對し祝報を送つた

それによると氏の人格を述べ正義感の強い點からのみ見ても適任者であると結び、伯國陸軍の名によつて祝す

新〜き土を拓く人〜 第壹回 移民—南樹 (63)

—二—

どう

にか外務省に積立てる十万円の内八万円を金票して勘辨してもらつたが、出費に要する經費も少くないことは解りきつて居る。其處に非常な無理があつた。

水野は始めから金の捻出に心を配つて居たので、其一手段として移民の持つて居る金を預からうと唱へた。こんなこともあゝした時には余儀ないことで、決して惡く云ふことは慘酷な話であるが、しかしそれを惡用した募集人があつた爲め、水野は後で意外な迷惑と批難とを被むつた最も甚だしい一例は沖縄縣移民募集に付いて行はれた。移民と皇國植民會社との契約書を見ると移民代行社員松田淳平、移民代理人大嶺武一となつて居り沖縄移民募集は大嶺が進つたことに表面となつて居るが、其實聖上の仕事をした責任者は、鮫島佐太郎と云ふ鹿兒島縣人である、何故に鮫島は生まれ故郷から沖縄縣に行き移民募集をしながら自分の名を代理人として出すことが出來なかつたかと云ふに、余儀ない理由があつた。

其の

募集に付いて行はれた。移民と皇國植民會社との契約書を見ると移民代行社員松田淳平、移民代理人大嶺武一となつて居り沖縄移民募集は大嶺が進つたことに表面となつて居るが、其實聖上の仕事をした責任者は、鮫島佐太郎と云ふ鹿兒島縣人である、何故に鮫島は生まれ故郷から沖縄縣に行き移民募集をしながら自分の名を代理人として出すことが出來なかつたかと云ふに、余儀ない理由があつた。

鮫島

は元來インチキ性に富んだ男で、ブラジル移民以前から關係して移民募集にはプイ行の移民百數十人を連れて神戸に出た折のことであるが、那覇警察署の用務を帶びて上京する同郷の先輩奈良原縣知事と逢ふ機會を得た。

奈良縣は三島通庸の如く大變革なことを進らなかつたが矢張り其實體は「俺ども」と云ふ小說にも出て來さうな明治氣質な感覺であつたから、鮫島がハワイ移民を連れて來て居ると云ふ話などはころくり耳にもせず。

「俺は鹿兒島の更科で來たんだが、お前も一所に行け」と鮫島を誘つた。山氣の多い彼のことであるから二つ返事で奈良縣のお伴をして東京に出た。

明治

も三十年を越すと、「おいどんは」の考へた樣にさうすらすらと事が運ばない時代になつて居たので鮫島の期待は空に終つた。奈良原の兄を追ふて幾はかを東京に送り、神戸に引つ返して來ると、ハワイ行の船は既に出帆後で、彼の連れて來た移民達は宿にごろごろして居た。かう云ふ者ち度のため彼は移民募集人としての資格を取消されてしまつたのである。

「募集は大嶺が進つたことに表面となつて居るが、其實聖上の仕事をした責任者は、鮫島佐太郎と云ふ鹿兒島縣人である、何故に鮫島は生まれ故郷から沖縄縣に行き移民募集をしながら自分の名を代理人として出すことが出來なかつたかと云ふに、余儀ない理由があつた。

其處

で誰か一人傾用ある人間を引張り出して來ると云ふことゝなり其の役目に選ばれたのが大嶺武一である。大嶺は聖市出身の敏腕家上りであるが、此の大役は一人では重過ぎると爲し、相棒に擔ぎ上げたのが同窓の關係ある城間眞次郎であつた

しか

しいくら大きなことを云つて見ても、ブラジルと云ふ一万哩も遠い知らぬ國に渡航するのである。よし、金が宣傳通りに取れたとしても、インテリ級に於てさへらるゝや、浪人して困り拔いてゐた彼はうまく水野に取入つて沖縄縣移民募集を引受け從來の關係を通つて奈良原縣知事に組り付いたのである。

鮫島が沖縄縣に行つて吹き立てた法螺はなかなか大きなものであつた。

「今度ブラジル移民五万人の契約が成立し、其二万五千人を沖縄縣から募集することになつた。」と云ふ話である。

其處

で誰か一人傾用ある人間を引張り出して來ると云ふことゝなり其の役目に選ばれたのが大嶺武一である。大嶺は聖市出身の敏腕家上りであるが、此の大役は一人では重過ぎると爲し、相棒に擔ぎ上げたのが同窓の關係ある城間眞次郎であつた

しか

しいくら大きなことを云つて見ても、ブラジルと云ふ一万哩も遠い知らぬ國に渡航するのである。よし、金が宣傳通りに取れたとしても、インテリ級に於てさへ

御移轉の際は必ず前住所を御知らせ下さ

時報發送部

重要商品市況

六月廿三日

	買値	賣値
◆バタタ	六〇キロ	
アマレーラエスペシアール		六六 六六
スペリオール	毛	六六
◆小麦粉一級	五〇	五六〇
アリンエヤ		

寫眞は當日の力士、役員の記念撮影……

棉の相場

サンパウロ棉花取引所建値

六月二十三日

單位 十五キロ

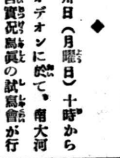

	買値	賣値
四級	四七、〇〇〇	四八、〇〇〇
五級	四一、五〇〇	四二、五〇〇
六級	三八、五〇〇	三九、五〇〇

蔬菜相場

六月廿四日（コチア組組調）

トマテエスペシアル	六一	四〇
ブリメーロ	一六	三〇
セグンド	一〇	一八
レポーラオ	八	一三
ピメントン		六
ペーゴ	一四	四〇
エルビーラア	一〇	一八
ポブリンニョ	一〇	一四
ペピーノ	四〇	五〇
人ヂン	1,700	1,900
コーベフロール	14,000	
バタタ	毛 10	毛 12
ナス	毛 10	毛 12
玉子	毛 40	毛 50
マンヂオカ	五〇キロ	三四 六
砂糖	六〇キロ入	
極上	七一、	七二
上等	六八、	六九
アルファファ	一キロ	二〇 二一
◆フエジョン	六〇キロ	
△新ムラチンニョ		
スペリオール	五五	五六
エスペシヤル	五四	五六
ボン	ノミナル	
レグラール	ノミナル	
△コーレス	六〇キロ	
シユンビンニョ	五六	六〇
△ミリヨ	六〇キロ	
アマレリニョ	二一、二六	二一、二六
アマレロ	二〇、五五	二〇、六〇
アマレロン	二〇、五五	二〇、六〇
△フロースアグリア		
アマレロン		
エスペシアール	六六	六七
スペリオール	六二	六四
ボン	ノミナル	
レグラール	ノミナル	
△ブランコ		
エスペシアール	六四	六六
スペリオール	六四	六六
ボン	ノミナル	
レグラール	ノミナル	
△キレーラ	五五	五七
△メイオ	五六、	六〇、
△カテテ		
エスペシアール	六四	六六
スペリオール	六二	六四
ボン	ノミナル	
（オヂスコ相場）		
ゴールド	ノミナル	
マーグロ	ノミナル	
マモナ 一キロ	六六	六八
セボーラ・リオ・グランヂ	ノミナル	
バンエヤ 二〇キロ	三六三	三六三

求人

社宅世話係り 住込みの方

御照會はブラジル時報社宮下まで

求青年

二十歳前後、身元確實な眞面目な青年雇ひ度し。通學の便を與ふ。サンパウロ市

バール御國屋 —中央商店隣り—

和文の看文の

廉價叮嚀調達

R. Imp. Simpliciano, 20

サン・ジョゼー印刷所

荻原善五郎 電話三—五三三八番

風呂及釜 ブリキ細工

都合は弊店製に限る衛生に經濟に又水製より强く大衆向きであります駒場フリキ店

コンデ・デ・サルゼーダス六七

Café Adelino

日本人客樣の好む珈琲店

新鮮香書の下萬全のサービス是非御來店を

Praça João Mendes, 135

Tel. 3-1024

Dr. Alves de Lima

R. Libero Badaró, 561

2a sobreloja Tel.2-4595

自宅電話 七—五〇八九

午後二時より四時迄

大鵬炎・赤痢・アミーバ・マレッタ・

産婆 坂元なを

聖市ガルボン プエノ街八二八番

宜鼻咽喉科專門醫

ドットル、グルゼル

電氣治療に手術に完備す。ミナスの病院、聖市州衛生局にて經驗あり、診療所及び住宅ア・ナルデンテ、ウロアキンガヂラ街八七六 電話二三八

防腐劑絶無 保證 銘酒 日日乃乃華本

外科手術一般、婦人科、產科、小兒科、內科一般

肝臓、胃腸、盲腸、脱腸、盲腸、肝臓、膵臓、淋病、腎臓、瘻孔、水腫、子宮、卵巣、喇叭管開腹手術、痔、靜脈瘤の無手術治療

ドットル・ユ・ナンタ・ナ・デ・アルメイダ

リンス市リオ・ブランコ二番五五六 電話六七

日本人家族入居り絶切にお世話致します

大阪商船發着廣告

大阪商船

▲南阿丸 横濱發 六月廿日 サントス發 八月十三日

▲鞍馬丸 横濱發 七月十日 サントス發 八月廿七日

▲ぶりすべん丸 横濱發 七月十七日 サントス發 九月五日

▲鞍馬丸 神戸發 四月九日 サントス發 七月六日

▲ぶりすべん丸 神戸發 四月廿三日 サントス發 七月十四日

▲關西丸 横濱發 六月一日 サントス發 七月十四日

あふりか丸 神戸發 四月廿六日 サントス發 七月十五日

▲印は一等船客のみ御引受可申候

詳細は弊社左記代理店へ

サントス 伯刺西爾大阪商船會社 (Soc. de Navegação Osaka do Brasil Ltda) Rua Cidade de Toledo, 31 Santos

聖市 伯刺西爾大阪商船會社出張所 (Soc. de Navegação Osaka do Brasil Ltda) Filial de São Paulo Rua Alvares Penteado 200 - São Paulo

リオ・デ・ジャネイロ 伯國大阪商船會社リオ出張所 (Soc. Navegação Osaka do Brasil Ltda) Avenida Rio Branco 81, Rio de Janeiro

大阪商船株式會社

大阪商船指定 誠意に、迅速に取扱ひます

ホテル末廣 中山中

大正七年開業

切符取次所 聖市コンデ・ド・ビニヤール街一八四 電話二—五六三八

■出國手續■

聖市公認 新生社職業紹介所

聖市コンセレイロ・フルタード街二七三 電話二—八三四九

御出聖の節は聖市で一番古い確實な當紹介所を御利用被下樣お願ひ致します。求人、求職迅速に御世話申上ます。一般人事相談も御引受け致します。

出張所開設御通知

此度皆樣の御便宜をはかるべく左記へ出張所を設けましたから何卒宜敷く御引立御用命下さる樣お知らせを兼ねてお願ひ申し上げます

大仁田友則 池田純太郎

聖市セーレス街廿一番 電話 三一五八六五 （中央メルカード横）

よくきく、のみよい 肝油ハリバ

Redação — Rua Fagundes, 190
Telefone 7-4670
Caixa Postal, H

NOTICIAS DO BRASIL

Diretór MASA[illegible]RO SAMESIMA

Assinatura Ano ..... 60$000
Semestre ... 30$000
Numero de dia .... 300 reis

ANO XXIV — S. PAULO — QUARTA FEIRA 25 de JUNHO de 1941 — DIARIO No 2511

A Prefeitura Vai Iniciar no Próximo Dia 30, o Levantamento de Estoques dos Gêneros de Primeira Necessidade

Os Interessados Deverão Preencher Um Formulário Fornecido pela Comissão de Abastecimento

A Prefeitura da Capital pela sua Divisão de Abastecimento dirigida pelo dr. Proença de Gouvêa, determinou que no próximo dia 30, seja realizado o censo dos gêneros de primeira necessidade, bem como de milho e seus derivados, mandioca e seus derivados e dos cereais existentes em moinhos, no Municipio da Capital.

O levantamento de estoques dos gêneros dessa natureza é medidas bastante aconselhavel na época presente e, segundo recomendações expressas do prefeito Prestes Maia ,deve ser observado, na sua execução, o máximo rigor, afim de que seja inteiramente satisfeita a solicitação que a Comissão de Defesa da Economia Nacional anteriormente formulou nesse sentido.

COMO DEVERA' SER FEITO O LEVANTAMENTO DOS ESTOQUES

Todos os interessados e comerciantes atingidos por essa medida deverão preencher uma formulária que lhes será fornecido na sede da Divisão de Abastecimento da Prefeitura, á rua da Cantareira, 390, e devolvê-lo, completo até o dia 3 de julho próximo, no mesmo local, das 12 ás 18 horas.

Conforme dissemos, o censo será levantado no dia 30 do corrente e por isso devem os interessados fornecer todos os esclarecimentos solicitados e com a máxima precisão.

SERÃO PUNIDOS OS QUE NÃO ATENDEREM A NOTIFICAÇÃO

Por esse fato, a Divisão de Abastecimento está notificando, por Edital, a todos os comerciantes e de estoques dos gêneros de primeira necessidade, advertindo-os de que serão punidos com as penas e sanções da legislação em vigor aqueles que não atende em à notificação.

113 milhões de quilos de algodão foram exportados nos meses de janeiro e maio em Santos

O sr. Interventor federal recebeu por telegrama, o seguinte comunicado:

« A Agencia do Serviço de Economia Rural, em São Paulo, pode permissão para comunicar a v. excia. que a exportação de algodão paulista pelo porto de Santos, em Janeiro e maio do corrente exercicio, atingiu 113.000.000 quilos, em números redondos, contra 40.610.740 quilos, no mesmo period do ano anterior, de acordo com a emissão de certificados de fiscalização do Ministerio da Agricultura. Aproveita esta agencia a oportunidade de levar a vossa excelencia os protestos de elevada estima e alta consideração. Atencio as saudações, José Gari alli Dantas chefe da Agencia do Serviço de Economia Rural».

Matricula no 1.º ano da Escola de Aéronautica

RIO, — O Ministro da Aeronautica baixou instruções para a matricula no 1.º ano da Escola de Aeronautica.

O concurso de admissão constará de provas escritas de português, aritmética, algebra, geometria e trigonometria, prova grafica de desenho, e será realizado em fevereiro de acôrdo com os programas elaborados.

Registo de Estrangeiros

Compareçam ao Serviço de Identificação

São convidados a comparecer ao Serviço de Identificação, rua dos Guismões, 410, os estrangeiros canditados o obtenção da carteira de identidade de, modelo 19, portadores dos talão-abaixo mencionados:

quarta-feira, das 7 ás 9 horas, os de numeros 87.841 a 88.060 quinta-feira das 7 ás 9 horas, os de numeros 88.061 a 88.280; sexta-feira, das 7 ás 9 horas, os de números 88.281 a 88.500; sábado, das 11 ás 16 horas, os de números 88.501 a 88.720

Atenção, Motoristas!

Ordem severas contra as buzinas de som estridente — Serão reprovados todos os carros que não possuam buzinas de som suaves

De julho a agosto do corrente ano realiza-se a segunda vistoria anual do carros e automoveis.

Conforme o decreto 11.804 do 31 de dezembro de 1940, que criou essa vistoria, serão reprovados todos os veiculos que não possuirem buzina de som suave, para ser usada na cidade, afim de não perturbar o sossego público. Os carros que se apresentarem á referida vistoria sem essa bucina serão irremediavelmente reprovados e impedidos de circular, até que o proprietario cumpra a determinação que a ês se respeito consta no art. 5.º do citado decreto.

Tambem deve ser considerado o aviso já feito pela Diretoria do Serviço de Transito sobre excesso e uso indevido da buzina, de qualquer som, fora da hora regulamentar. As multas aplicadas por esta infração não serão relevadas sobre pretexto algum.

Almoço oferecido ao Presidente Getulio Vargas

RIO, — No restaurante que a Municipalidade vem de construir na Praia Vermelha o Prefeito Henrique Dodsworth ofereceu, no dia 21, um almoço ao Presidente Getulio Vargas.

O Chefe do Governo foi recebido pelos Ministros Oswaldo Aranha e Salgado Filho, sr. Lourival Fontes, general Góes Monteiro e outras altas autoridades.

O diretor geral do DIP apresentou então, ao Presidente da Republica o escritor Henrique Larreta e os jornalistas Saenz Hayez, de «La Prensa» e Ortis Echague, de «La Nacion».

Extraordinario movimento no porto de Porto Alegre

PORTO ALEGRE — O porto desta capital depois de sanadas as perturbações que sofreu nas seus diferentes serviços em consequencia da enchente vem apresentando extraordinario e surpreendente movimento, no dia 20, nada menos de dez navios se encontraram operando ao longo de cais, onde, tambem, descarregavam mercadorias, para embarques, mais de cinquenta vagões da Viação Ferrea.

O numero de trabalhadores foi aumentando para 700 homens, com a admissão de mais 100, nestes ultimos dias.

O diretor do Porto disse que êsse extraordinario movimento vem sendo determinado, principalmente, pela grande quantidade de carga, que ficou armazenada, durante a quadra anormal que atravessamos. Esclareceu, depois que os prejuizos, decorrentes da enchente, naquele importante departamento do Estado, não ascentou a dois mil contos de réis, mesmo sendo computadas as mercadorias deterioradas e os estragos ocasionados nos diversos armazens. O papel de imprensa e o trigo, armazenados, foram os mais sacrificados.

Reduzido o numero de trens na linha São Paulo-Rio

RIO, — O gabinete do diretor da Central do Brasil forneceu, no dia 21, a seguinte nota:

«O diretor da Central do Brasil tendo em consideração que os estoques de carvão de seus diversos depositos têm diminuido em consequencia das ultimas greves nas minas norte americanas, determinou ao chefe do trafego que tomasse providencias no sentido de reduzir o numero de trens.

Assim é que oito expressos foram suprimidos, na linha do centro e rama de São Paulo, prevendo-se, entretanto a facilidade dos passageiros embarcarem em outros comboios.

Brevemente será suprimido, tambem o expresso das 8 horas dessa capital. As supressões provisorias estão sendo feitas de maneira que os passageiros encontrem em outros trens as conducções necessarias ao seu destino».

Os titulos brasileiros em Londres

Subiram as ações paulistas

LONDRES, — O aspecto que mais chamou a atenção, com referencia aos titulos brasileiros, no «Stock Exchange», durante a semana que no dia 22 finda, foi a alta brusca de 3 pontos, verificada nas ações de 7%. de São Paulo: que fecharam a 55,representando isto um novo nivel de alta. As depois 2 % do emprestimo do café, não variaram, pela quarta semana consecutiva e fecharam a 17 1/1 Os titulos da divida consolidada, de 20 anos, subiram 1 ponto, sendo cotados a 47 1/2, que é outro novo nivel de alta. Os demais, ainda que se mantivessem firmes nos niveis mais altos do ano, não puderam passar das altas verificadas na semana passada. As ações ordinarias da «São Paulo Railway» não variam, sendo cotadas a 25 mas a da «Leopoldina Railway» subiram 1 ponto, cotando-se a 14 1/2 libras esterlina/s.

Rio Grande do Sul

EMBARQUE DE BANHA PARA O JAPÃO

PORTO ALEGRE, — sabe-se que chegaram a bom termo, as negociações que vinham se processando nesta capital para embarque de banha riograndense para o Japão. Esta mercadoria será posta no porto do Rio de Janeiro e dali seguirá para o seu destino em navios nipônicos.

O NOTICIARIO ESTRANGEIRO DO «NOTICIAS DO BRASIL» E' FORNECIDO PELA AGENCIA TELEGRAFICA «DOMEI» JAPONESA

O Brasil e o mercado de diamantes

A industria de lapidação e distribuição de diamantes sofreu com a guerra uma profunda subversão. Essa industria se centralizava em Amsterdam e Antuerpia, que, de resto, controlavam o mercado mundial. Industria tradicional ela representava naquelas cidades uma atividade muito importante. Com a ocupação dos territorio da Holanda e da Belgica seus técnicos se dispersaram e o comercio das pedras preciosas, a começar pelo tratamento cientifico delas inteiramente se desorganizou. E' verdade que a venda propriamente dos diamantes se centralizava em Londres: porém, eles eram lapidados, como dissemos, em Amsterdam e Antuerpia e daí se distribuiam, por intermedio de Londres.

Nota-se uma tendencia a que o mercado técnico se reorganize nos Estados Unidos. Mas, por que não pode tambem reorganizar-se no Brasil, velho e grande produtor de diamantes? Foi o que sugeriu em recente e oportuna conferencia o sr. Viana do Castelo, falando em Belo Horizonte sobre esse assunto.

Antes da descoberta e exploração das minas sul-africanas, as minas brasileiras eram as maiores e quasi as unicas a abastecerem os mercados. Na atualidade, o Brasil produz cerca de 400.000 quilates. mas essa produção pode ser facilmente aumentada, desde que os metodos da nossa mineração se desenvolvam. Esses metodos são entre nós ainda muito rotineiros. Na região baiana de Lavras Diamantinas, por exemplo, são as mesmas de duzentos anos passados e contudo, produzem pedras no valor semanal medio de 500 contos de réis.

Nosso país devia preparar-se, sugeriu o sr. Viana do Castelo, para competir firme no mercado mundial de diamantes, não só produzindo, como lapidando e distribuindo as pedras.

Não lhe faltam elementos naturais para isso. Faltam-lhe, sim, elementos pessoais, inclusive técnicos que, neste momento, deveriamos importar e absorver, de modo a colocar a nossa industria de diamantes num nivel técnico completo, da extração à lapidação.

A exploração dos nossos diamantes industriais, que possuimos abundantes e incomparaveis como ninguem, é, no conjunto do problema, um aspecto de importancia extraordinaria, até porque esses diamantes são necessarios à industria belica. Mas, a verdade é que esses diamantes industriais vivem aqui numa oscilação caprichosa e ruinosa de preços, sujeitos a especuladores adventicios.

Tais são os termos gerais de um problema que, interessando à economia nacional, está a pedir uma solução firme e inteligente. Está nas nossas mão conquistar mais um mercado mundial o de diamantes.

Os crimes de comunistas

RIO — Acerca das ultimas diligencias da policia em torno dos crimes de comunistas o major Felinto Muller baixou a seguinte portaria:

«A policia civil do Distrito Federal em brilhantes e trabalhosas diligencias acaba de esclarecer varios crimes que até então, permaneciam em completo misterio.

A' Delegacia Especial de Segurança Politica e Social e principalmente ao seu digno e esforçado delegado, capitão Felisberto Batista Teixeira, deve-se terem sido desvendados tais crimes.

Obra de comunistas, esses monstruosos trucidamentos vieram demonstrar que, se aqueles ainda não desistiram de sua ação nefasta e desagregadora, a pilicia civil do Distrito Federal, pelo orgão especializado, continua vigilante a velar pela preservação do regime, graças à sua ação inteligente, constante, pertinaz e desassombrada.

E' pois com prazer que elogio o delegado especial por mais este assinalado serviço, que, de maneira tão brilhante, prestou à policia e à sociedade.

Autorizo, outrossim, aquela autoridade a remeter à D. G. E. C., com carater reservado, os numeros dos funcionarios que tomaram parte naquelas diligencias e que se fizeram merecedores de elogios».

Estudantes Paulistas no Ministerio da Educação

RIO — Mais uma louvavel iniciativa da Comissão de Assistência social ao Estudante acaba de ser concretizada com a visita de intercambio cultural que ora nos fazem cerca de cem estudantes de Ribeirão Preto, pertencentes aos ginasios «Progresso», «Associação de Ensino» e «Ribeirão Preto».

Os jovens visitantes, estiveram, no dia 20, no gabinete do titular da pasta da Educação, para cumprimentar o Ministro Gustavo Capanema.

Durante a visita, usou da palavra para saudar o Ministro, em nome dos estudantes, o professor Antonio Moura Vieira, diretor do Colegio Cardeal Arcoverde, onde se acham hospedados numerosos estudantes da caravana.

Agradecendo, falou, em seguida, o Ministro Gustavo Capanema, que salientou a importancia do intercambio entre os estudantes do país.

Homenagem à imprensa carioca

RIO — O jornalista japonês Massao Tsuda, diretor da Agencia Domei para a America do Sul, ofereceu no dia 20, às 17 horas, no Joquei Clube um «cocktail» à imprensa carioca, aos diretores das demais agencias telegraficas do Rio e à nossa sociedade.

Além do jornalista Tsuda, aguardavam os convidados no «hall» do Joquei, os srs. Mori, conselheiro da embaixada, Tadao Kudo, 1.º secretario e Sutetaka Hayao 2.º secretario da embaixada do Japão.

A homenagem transcorreu num ambiente de cordialidade.

世紀の英雄

（百十三）

（上海通信）

番伸二

夏目尊書

舗道と川端（八）

劉青年は、とつさに彼女が自分等が疲らうと思つてゐる町までの旅費を都合してくれといふのではないかと思つたが治子の悪顔のし方は少々違つてゐた。

「あなたの主人に話してあたしを黒河ホテルで雇つて下さらないか？」

「なに、です？」

「食堂の女給にでも女中にでもあたしの出来る事ならなにでも。だつて、かうして旅で困り切つて難者になつた女だつてあるわ」

「それは本當の決心ですか」

「嘘を言ふ餘裕など、今のあたしにあるものですか」

怒つたやうに言ふのを、劉青年は微笑みながら見守つてゐたが、

「そんなら僕、貴女方について考へてゐた事があるのです。主人に吐られない？」

「あゝ、親父の事ですか？これで案外僕は親父に信用があるのですよ。店も食堂も大體僕の方針通りやつて、目下はそれがどうやら當つてゐるものですから、一應は息子にまかせておけといふ事になつてゐるのです。

尤も僕は、ホテルの勉強をしに行くと稱して東京のR大學に六年も居ましたからね。然しその時は、ホテルの勉強どころか、學校の正課だつてなまけつゞけてゐましたが……」

「まあ、あなた、黒河ホテルの息子さんなの？」

彼女はその大きな瞳を一杯にして驚いたが、おりから、吹きつけた風に目を細めて、その白い顔を襟の中に埋めてしまふ。

だが、風が行きすぎるとオーバからひよいと顔を出してもう一度たしかめるやうに大きな目でまじ〳〵と彼を見詰める。

治子がヤキになつて、ふと氣がついた事だが、彼は遠慮なく吹いて來る川風に面した側を彼女をかばつて歩いてゐてくれる。

あくまで無邪氣な表情と態度の中、そんな細かなおもひやりが隠されてゐるとは思へなかつた。

民族の違ひ、國民性の相違から來る對情のやり方かゝとにかく知つてみれば、却つて彼らしく、嬉しく思へて來る。

その中に、彼女は不思議な錯覚におそはれて來た。それは劉青年が、塚田豪太郎におもへて來る事で、ぎゆつと、とつてゐる腕に思はず力がこもつてしまふ。

そんな意識しない感應が、後になつてどれ程二人を苦しめる結果になるとも知らず。

來年の棉作の準備品
▲内國製、獨逸式、噴霧器
エキセルシオール攪拌裝置 二六〇針
同ナシ二三五針

◆アルセニアット・デ・シュンポ 日本製 五十キロ入 K 六、五〇〇
米國製 K 六、四〇〇
◆アルセニコ・ブランコ 日本品 K 四、五〇〇
◆ベルヂパリス K 一、〇〇〇
◆カゼイン石灰 二十五キロ入 K 三、〇〇〇
▲油虫 ラバベ蟻驅除劑
◆硫酸ニコチナ（内國製） K 四五、〇〇〇
五百グラム 二五、〇〇〇
百グラム 五、〇〇〇
十キロ 四〇、〇〇〇
◆ニコチナ石灰 二〇、〇〇〇
◆イマズ殺蟲劑 一カン 一八、〇〇〇
◆除蟲菊粉末 一カン 九、〇〇〇
◆トバコン（デリス劑） 一キロ 一五、〇〇〇
◆ムシコロン 一カン 一四、〇〇〇
◆ピレキラ（除蟲菊エキス） 一カン 一、五〇〇
◆黄硫粉末 五十キロ K 二〇、〇〇〇
◆青酸加里 K 二〇、〇〇〇
◆フォルミシーダ・グアラナ（ラバベ蟻用） 一カン 五、〇〇〇
◆フォルミシーダ・カトロバウー 一箱 二五、〇〇〇
▲殺菌劑
◆硫酸銅 五十キロ入 K 三、五〇〇
◆生石灰 三十二キロ 一七、〇〇〇
◆ボルド粉末（獨逸製） キロ 七、〇〇〇
時報商事部

NOBIS
ブラジルで最優良のガジミーラはマルカ「ノービス」です
染色絶對保證、優美な新柄模樣、値段廉價
御出聖の際は是非當店に御立寄下さい
製造販賣元 ラニフイシイオ サンタ・ローザ
聖市ベンヂャミン・コンスタンテ街四八番 電話三—六三四一
R. Benjamim Constant, 48
Fone. 3-6341 - São Paulo

ARMAZEM KAIKO LTDA.
SECÇÃO DE ADUBOS
Caixa Postal, 1602 São Paulo
肥料
骨粉 海興
マタドール
米糠 等各種
肥料大量揃へて居ります
此の際多少に拘ず御用命の程願上げます