伯西利爾時報
發行所 伯西利爾時報社
聖市ファクンデス街一九九
電話七一四六七〇
社長 黒石清作
購讀料（一ケ年 六十圓 半ケ年 三十圓）
珈琲 サントス四級 十キロ 二四、五〇〇 リオ七級 二一、五〇〇
爲替 對日 四、六、〇 報量送金 五、五七〇 對米 一九、七七〇 對英 八〇、〇〇〇

クリート島 宛ら英本土上陸戰髣髴

空に血煙地に肉彈飛ぶ

獨空軍 英海軍 全能盡して猛戰死鬪

【ベルリン廿三日同盟】地中海の重要據點たるクリート島の攻防戰は、獨空軍と英海軍との間に死鬪を展開してゐるが、獨軍は攻擊開始以來僅か四日で既に北岸の重要據點を殆ど全部確保し、攻略戰成否の見透しも確定的となつた、この戰鬪は大空軍擁護の下に大船團に依る上陸を敢行せんとする獨軍とドイツの敵前上陸作戰を粉碎せんとする英海軍との間に展開され、本土攻略戰を髣髴させるものがあり、その成否に非常な關心が拂はれてゐる、作戰經過、就ては獨軍當局は未だ一切言明を避けてゐるが、各方面の情報を綜合すると大體次の如くである

獨の敵前上陸 成功せん

獨逸は戰車、自動車、重火機等で電撃機動戰に必要な部隊を以て大船團を組織し「廿日、落下傘部隊約一ケ師團を以てクリート島北岸の上陸豫定地に上陸、飛行場等を急襲させた

開戰初英軍は戰鬪機を以て獨軍の行動を妨害させんとしたが、獨軍は僅か三、四百キロのベロポネソス半島の基地から間斷なく新鋭飛行部隊を繰りクリート全島の敵飛行基地に息つく暇もなく猛爆を加へたので、英飛行部隊は遂に居堪らず全部隊を擧げて廿二日以來アフリカ方面に遁走した、目下英軍は微弱な高射砲だけで抵抗し、獨逸部隊も着々と戰線を擴大してゐる、又獨軍は空軍擁護の下に本隊の海上輸送の敢行を企圖したが、英軍はこれを妨害すべく地中海艦隊の主力を以て猛烈な攻勢に出たので、こゝに俄然激戰が展開されるに到つた、中立筋情報は獨軍部隊が未だ敵前上陸には成功してゐないと傳へられるが、英海軍もこゝ三日間に主力艦二、巡洋艦十の他、潜水艦、驅逐艦數隻を擊沈乃至損傷され、既に廿三日夕迄の獨軍筋情報に依ると、英國は驅逐艦三隻快速艇五隻を失ひ、驅逐艦二隻に命中彈を受ける等全地中海艦隊を喪失したにも近い重大損害を蒙つてゐる、英國はマルタ島及び本國から海上部隊を增強し更に必死の防戰を試みるであらうが、ドイツも又空中よりこれに猛襲を加へ英海軍に殲滅的打擊を與へた上一擧に有力な兵團を上陸させこれを占領して戰局は更に東地中海地中海艦隊が殺する壯觀の掩護射擊により、完全奪還されたと謂れ、同島にある獨軍三万の半數一万五千は死傷或は捕虜となつたとも謂れ、近代戰が拙く優壯輪卷が全島に展開されてゐる、

然し乍ら、精强さ英に數段勝れてゐる獨軍は、その神妙なる作戰と相俟ち、執拗に挑む英軍に最後の鐵槌を下して全島制壓せらるゝも時間の問題と見られてゐる

獨逸部隊から近東方面に漸次焦點を移動させる事となり

——

ギリシヤ王 再びカイロへ亡命さる

【ベルリン二十四日發】（TO電）確かな筋よりの情報によれば、エジプト國王は、クリート島に避難亡命されてゐるジョージ・ギリシヤ皇帝に親書送り、クリート島を引揚げエジプトに來られ度き旨、申送られたが、ギリクリート島は全島戰火に蔽はれて危險極まりなき點とて、早速承諾の上、副首府要人等と共にパレスタイン經由亡命

土國内閣クラ 獨領事館開設か

【アンカラ廿四日發】（UP電）バーベン駐ヴ獨大使は、本日トルコ相を訪問、約二時間に亘つて種々會談したが、獨土兩國間の通商關係に就てとあらしい、獨國大使はトルコ國内アダナ市、アレクサンドレッタ市、メルシナ市等の〃リヤ國境に近い都市三ケ所に新しく獨逸領事館開設の件も提出したと謂れる

長崎 米領事館閉鎖

【東京二十四日發】（R電）長崎駐在米國領事館は、この數週間中に閉鎖されることゝなつた、同館は一八六〇年に開設された古い歷史を有してゐる

時々話題

クリート島に於ける英獨の戰爭は兩國錦を飾る壯絢を極めたものである、同島を獨逸に奪すなとばかり英の地中海艦隊擧げて馳けつけ、獨軍の上陸作戰を必死に阻止しようとしてゐる、腐つても鯛だドシ〳〵撃沈されてはゐるが英海軍にはまだ底力を持つてゐるものゝ如く、勢ひ傷るべからざるものがある、獨は空軍

米・日本へ石油輸出禁止か

一下院議員下院へ議案提出

三、大統領に對し、日本向け石油機械出禁止の權限を扶與する事

右の内第一の議案は米國々内問題である、外國通商委員會ではこの措置に就て未だ手を付てゐない、第二、第四議案は下院委員會の審議事項であるが、國務省及海軍委員會は下院委員會に對し、第二案の立法化を勸告した、第三議案は陸軍委員會の所管で、これは未だ考慮せんとする動きが全分に見られる（註第四議案電文洩れ）

された輸出禁止の大統領令に日本向け石油をも加へる事を大統領に要求する事

印度と共に起ち 自由のため英人と戰へ

……回教徒の反英運動益々擴大……

【東京廿四日發】イラク戰を動機に、回教徒の反英運動が一齊に燃上した形となつた、即ちパレスチナの町では〝我等の自由の爲め英人と戰へ〟のビラが輕氣球に貼られ、又トランスヨルダニア、リビア、アフガニスタン方面も騷動の一歩手前にあり、エジプトでは反英氣運濃厚に

だしく「印度と共に起て！」と絶叫して立ち上つた民衆の

クリート島占領後 獨・キプロス島へ落下傘襲擊か

【イスタンブール廿四日發】トルコ觀察筋は僅かな筋よりの情報として、獨軍がクリート島占領後は第二作戰として獨逸急降下爆撃機隊所屬の落下傘部隊は、地中海東方シリヤ

謹告

拜啓 各位益々御清榮奉大賀候

偖て去る五月一日突如南大河州ポルト・アレグレ一帶を襲へる大豪雨は諸川の氾濫を來し其後打續く降雨は倍々水嵩を增して猛威を逞しうしカツショエラほか數郡忽ち一面の海と化し住民濁流中動を失ひ進退谷まるの慘狀は諸達の既に新聞紙上及び特輯ニユース映畫にて御承知の如くに候が此の未曾有の大水害に到ると我々日本人の如く四海同胞主義を奉じて伯國に發展し周圍の人々に對して常に隣人愛を以て交はる者に於ては此の際義情[illegible]へて罹災者を見舞ふことの如何に美はしきかを思ひ[illegible]

[illegible]上り帝國公館後援の下に南大河州大[illegible]特有の隣人愛を振ひ興して左記規定に基き義金御寄せ下され度此の段奉懇願候

一九四一年五月廿五日

敬具

發企者 ブラジル朝日新聞社
聖州新報社
南米新報社
伯刺西爾時報社

後援 在伯大日本帝國大使館
在伯各帝國領事館

在伯邦人諸彦各位

規定

一、義金は一人壹ミル以上たるを希ふも成るべく最寄々々で取纏め適當の名を附し御送金あるを便宜とす

二、領收の義金額及び芳名は發企邦字新聞紙上に掲載して受領の證とす
但し團體又は最寄にての御送付金に對しては其合計額と代表者の根據を以て受領の證に代ふ

三、義金は在伯帝國大使館を經て伯國政府の救濟委員會に提出し適當なる御處分を乞ふものとす

四、義金は在伯帝國大使館並に在サンパウロ帝國總領事館に依頼して取扱ふことゝなれるを以て便宜左記へ御送付相成たし

大日本帝國大使館
EMBAIXADA DO JAPÃO
Rua das Laranjeiras, 192
Caixa Postal, 30
Rio de Janeiro

大日本帝國總領事館
CONSULADO GERAL DO JAPÃO
Av. Br. Luiz Antonio, 487
Caixa Postal, 1167
São Paulo

五、義金募集締切期日を來る六月卅日とす

以上

リーダーと目される一万二千の人が英官憲の爲に逮捕されたが、此の彈動が印度にまで波及し、今や獨立を氣行する爲めの合同計畫が進められてゐる

二人草三郎（百十五）

（戰前上戰）

小川 清雄
堺 俊

影と實（十）

「お嬢樣……小春日和とはよく申しましたもので、ほんとうに今日は春先のやうなよいお天氣でございます、御氣分は如何でございますか」

侍女のお花が、鏡の中の顔へさう言つた。すが〳〵しい朝日の光を障子一ぱいにかゞやかしく受けた一間の中。

尾形直右衛門邸内の離れ座敷の桐間で、小夜が髮を撫でつけさせてゐる……

「でも花や——あれ以來妾は何だか[illegible]——」

「左樣でございませうとも……あんな怖ろしい目にお遭ひ遊ばしては、丈夫な妾のやうな者でもあの鏡の二三日といふもの何ですか斯う恐い夢にでもうなされてをりますやうな心持で、食事も思ふやうには喰みませんくらゐでしたもの況してお體のお悪いお嬢樣には、それこそどんなにお願へ遊ばしました事か——ほんとうに怖い晩でございました」

「それにしても……花や、あの方達は何うお成りだらうか」

「妾もあれ以來、お嬢樣、始終氣にかけてはをりますが……あんなにお嬢樣の御爲に何四もの獄を相手に勇ましく戰つて下さつて、その揚句底の知れないあんな谷へ落ちるなんて、まア、何んといふ事でございませう」

「妾も明け暮れ、あの方達の御無事を佛に祈つてはゐるけれど——」「本當に御無事でおるで遊ばせば宜うございます。でも——」

お花は氣を變へて、小夜の心持を引き立てるやうに、「あゝして福田屋の親分と仰有る方が、後を引受けて下さつたのですから、吃度少し位のお怪我はなさつても、お命に別條は無いと存じますが」

「さうならよいけれど——妾何んだか——」ほつと溜れる小夜の吐息に、鏡が曇つた。鏡の中の、黙ひに鏡された その影——それはあの夜のお八重にそつくりだつた。細つそりと高いその顔といひ、艶やかに重い髮かたち、それが細い頂に會釈へぬやうに載げなのまで。「お嬢樣、はいお待ち遠さまでございました」

その時髮を撫でつけ終つたお花が、腰をづいた。

「御苦勞さま」小夜がさう言つて、改めて鏡の中の影をまじ〳〵と眺め入つて、

「よく出來たこと——でも妾まア何んといふ變れ方——」

「いゝえ、そ、そ、そんな」

「とお花が言淀みながら「そんな事はございません、お嬢樣、今日帰大鏡お顔の色も宜うございます」

「さうかしら——」

「それは鏡のせるでございますよ、お嬢樣」

「——」

暫し、無言で、鏡の中をみつめてゐた小夜がやがて言つた。「妾、今日あたり伊香保へ行かうかしら——」

「えッ——」

懷紙で指を一本々々拔くやうに拭いてゐたお花が、その手を止めて、ぢつと小夜を見た。「妾だけかうしてゐるのは、何だか悪いやうな氣がします。あの方達がその後何うお成りだか——若しも御無事なら、お目にかゝつて一言お禮も申し上げたいし——」

「は、はい——それは、誠はどあの方達はお嬢樣や妾にとつて命の恩人でございますもの、それは御尤もでございますとも——でせ、奥樣が何んと仰有いますか……」

「だから、妾の病氣——そんなに不可ないのかしら——父や、母上まで、養生先へ帰る事を差止める程」

「いゝえ、そ、そんな事はございませんが——」

と、お花が鄭々しげにさう言つて、急に冷しげに眼入る小夜の傍へにぢり寄つた時、廊下を歩いて來た人の足音が部屋の入口でとまる氣配がした。

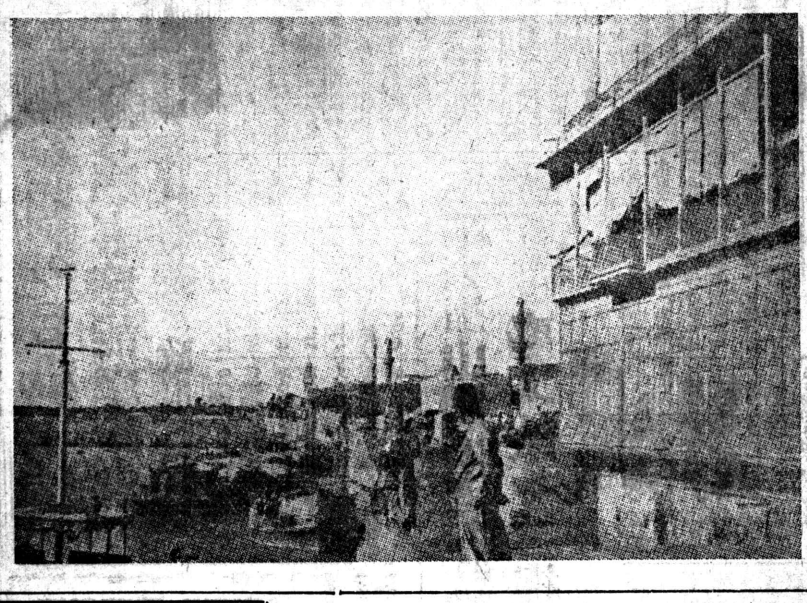

バグダードを橫切るチグリス河の波止場

ギリシヤ兇漢 伊皇帝陛下を襲ふ

幸ひ難免れ 無事羅馬御歸還

【羅馬二十四日發】（R電）を伴はれてチラナ飛行場御巡視中、突然ギリシヤ人ミイロフなる者が襲ひかゝつて來たが、陛下には直ちに難を避けられ、兇漢は直ちに其場で逮捕された、陛下には御無事

チラナ飛行場發羅馬へ安着された

ポルトガルが 獨と不可侵條約締結？

【ベルリン二十四日發】（R電）イタリーより傳した報道によれば、ポルトガル大統領オリヴェイラ・サラザール氏は今回伯林駐剤ポルトガル大使を新に任命任ぜさせたが、目的はポルトガル政府が獨逸と不可侵條約を締結して權益を加の折衝を行はしむる爲である

佛内閣々議開く

【ヴイシー二十四日發】（UP電）昨日午後五時より當市に於て、ダルラン副總理司會者となり、佛内閣々議開かれ佛の内政問題に關し協議を終了した

ギリシヤ兇漢 獨の手に歸す

——ギリシヤ政府カイロへ逃げる——

【東京廿四日發】クリート島防衛の重要地マレミ飛行場が獨軍の手に陷ち、同島の餘燼は余く獨逸軍の手に歸し、各地に死鬪が繰げられてゐるが、同島陥落を前にして ギリシヤ政府は廿二日遂にカイロに移轉し、ユーゴーの王族も二十三日カイロに移つた

クリート島制空權 獨軍の手に歸す

——ギリシヤ政府カイロへ逃げる——

【東京廿四日發】クリート島防衛の重要地マレミ飛行場が獨軍の手に陷ち、同島の餘燼は余く獨逸軍の手に歸し、各地に死鬪が繰げられてゐるが、同島陥落を前にして ギリシヤ政府は廿二日遂にカイロに移轉し、ユーゴーの王族も二十三日カイロに移つた

近代戰の最大繪卷展開

英軍續々增強さる

【カイロ二十四日發】（R電）クリート島防衛の重要地マレミ飛行場及び空軍機動部隊の下に、多數兵團の英軍隊が上陸して戰線へ向ひ、島内は最大の近代戰繪卷を展開中、今島を蔽つてゐる

官界新體制の目標
先づ官廳事務能率增進
民間委員 具體案を政府へ提議

【東京廿四日同盟】官界新體制に關する官民懇談會は、去る十日の第一回會合以來政府側と民間委員間に於て意見を交換してきたが、綜合を得たので廿四日、第二回懇談會を開き、民間側より官界新體制に關する當面の具體的改革案を文書として提出し、民間側委員の要望として

一、政府は速に決定、發表せる〝滿洲新體制確立要綱〟の例に倣ひ、速かに〝官界新體制確立要綱〟を決定發表され度い

二、政府は官民委員を以て構成する官界新體制確立に關する委員會の設置に就き考慮せられ度い

等の二點を申入した、斯て明後二回に亘つて行はれた官界新體制に關する滿人と政府との懇談會はその任務を終つて終了したが、懇談會提出の官界新體制に關する當面の具體的改革案は、差當り問題の焦點を〝官廳事務能率增進〟に置き、政府に於て速かにその實現方を要請したもので、行政事務の簡易化、許可、認可に關する機關設定、陳情處理の適正化、民間團體の活用、民間の輿論、智識の活用等に就き具體的對策を講ず、政府がこれを實施するに於ては、我國產業の進展に相當の効果を期待されるものがある

滿艦飾に慣ひ
遞信省船飾の統一計る
商船旗章例近く公布實施

【東京二十四日同盟】海軍では「海軍旗章例」と云ふのがあり祝祭日には我國の軍艦は一齊に艦飾などの儀を行ふ規定になつてるが、一般商船の方は只習慣に依つて船飾を行つてゐたので遞信省では今回是れを統一し「商船旗章例」とも云ふべき船舶の滿船飾船燈等に關する規定を定めて近く公布實施する事になつた、此規定に依る滿船飾と謂ふのは、マストの頂きに日章旗を掲げ船首から各マストを經て船尾まで國際信號旗を連

【漢口廿四日同盟】江南大廈山周邊に潛入した敵岳南遊擊隊の包圍殲滅戰は、その後益々進展、通山附近に北進した重松、古谷、亀川、島井、山中等の諸部隊は隨處に敵を擊滅しつゝ廿三日早朝、通山北方十六キロ大屋鎮に進出、又馬橋、金牛鎮方面より進發、東進及び南進の仁科、江浪、大宴、前田の諸部隊は同日南北方廿キロ）及石鼓山（通山北方廿キロ）及石鼓尖の各敵要衝を拔き何れも大廈山周邊で逃げ惑ふ敵を捕捉擊滅、徹底的戰火を擴大中である

江南 大廈山周邊殲滅戰
逃げ惑ふ敵を捕捉擊碎
逐一戰—火—擴—大……中

翼賛會人事
民間側參與決定

【東京二十四日同盟】翼賛會では二十四日民間側參與十二氏を左の如く決定した、これで民間側は二十二名である

金工部常務理事　津田秀榮
東大農學部教授　東畑精一
同盟通信社社長兼主幹　松前重次
麻子木貞信
谷口吉彦
杉坂悌二郎
十河信二
元九大教授　元九大教授
東大教授　東大教授
興亞運動關係者　頭山秀三
三井物產　宮島武雄
國策研究會事務長　矢次一夫

街に占領地の國語
日本人なら滿員でも〝どうぞ〟

【ベルリン發】—特電—ベルリンの相鐵は三年前とさして變つたものが認められぬ、毎夜の燈火管制も解れてみるとさほど苦痛にならず、日本と家屋の構造が違ふせるか、どこもかしこも屋内は平常と同樣電光煌々としてゐて、ともすれば屋外のくら闇を忘れてしまふ、蒸機の襲來はたまにあるやうだが、ここ二週間は一度も來ない、來てもさしたることはないと見えて、皆たかをくくつてゐる、一千万に近いといはれる動員のためどこもかしこも人手不足には困つてゐるらしい、これについて一つ聽つてゐるのは地下鐵やバスに乘つて見るとポーランド語をはじめオランダ語、フランス語等々占領地から召集された勞働者の多いことを物語るさまざまの外國語が耳に入ることだ、街はどこを歩いても軍服の洪水、軍のトラックなどがあわただしく往來して何となく活況を呈してゐることはさすがに爭はれない、日本人はどこでも大持てで大人滿員のレストランでも日本人には特に席をあけてくれるといふ有樣、これは少々度がすぎて氣がひけるが、松岡外相の來訪によつてこの感覺はますます昂まつて來た感がある。

ベルリンこの頃

胃腸に エビオス

御移轉の際は必ず前住所を御知らせ下さい
時報發送部

SANTA HELENA
—Praça da Sé, 261—
明日午後一時五〇分より連續上映
◎極東の戰亂
日本軍事外交に活躍—松岡外相羅馬入り等々
フランク・アルバートン主演
◎アエンボスカーダ(A Emboscada)
◎オ・フィリョ・ド・マンドン（O Filho do Mandão）午後二時のセッションだけ
ヂゼンニョ＝ショート＝寫劇＝他にフイルメ、ジョルナル一一二D・F・B
入場料　晝　二$〇〇〇　バルコン一$五〇〇
夜　二$〇〇〇　メイアとバルコン二$〇〇〇
二$〇〇〇　フリーザー一五$〇〇〇

Dr. Friedrich Müller
R. Barão de Itapetininga, 50 7° and.
Tel. 4-5740 Urgente Telef. 8-2593
耳鼻咽喉科
頭痛　鼻潰瘍　整形外科
30年の經驗あり　親切・丁寧・廉價
診察　平日午後2時30分＝6時
土曜午前9時＝午後3時

ORICO NILO MENIN
CIPPE DE OLIVEIRA, 21
s, 3 e 4 Tel. 2-9449 S. Paulo
民事、商事、刑事、歸化手續等
親切に致します
事務時間
午前九時—十二時
午後三時—六時
辯護士

土地貸し度し
サンパウロ—リオデジヤネイロ間の州道路に面し、乘合自動車利用の便あり。面積は約四アルケール。住宅則の大きな家屋あり。水はシチオ内諸所にありて清潔至つて便利なり。土地は肥沃にして各種の農作に適す。御照會は午後三時から午後四時迄の間に左記にて願ひます。
Rua Bôa Vista, 227
Rel.joaria

營業種目
各種合金鑄物
諸機械製作並請負
設計及製圖
菅井製作所
自宅　聖市バロン・デ・イグアツベ街九三二
工場　聖市ドットール・トーマス・デ・リーマ五四四
電話　七—七二五五

アメンドイン
ジヤポネース
日支豆
製造元卸專門
菅井兄弟商會
聖市バロン・デ・イグアツベ街九三二
電話七—七二五五

尋人廣告
右ノ者ニ對シ在東京　福田篤泰來聖中ニテ至急面會シタキ趣ニ付御來館相成度
昭和拾六年五月廿參日
在サンパウロ
大日本帝國
總領事館
Consulado Geral do Japão
Caixa Postal, 1167.
São Paulo.

カーザ東山
CASA TOZAN, LIMITADA
S. PAULO……Rua Florencio de Abreu, 308 - 314 - 318 - 322 C. Postal, 528 Tels. 3-1141 3-1142 3-1143 3-1144
SANTOS……Rua do Commercio, 98 - C. P. 911 Tel. 2106
RIO DE JANEIRO……Rua São Pedro, 63 C. P. 3342 Tel. 23-4031
LINS……Av. Voluntario Rosalino Silva, 147 C. Postal, 11 Tel. 240
MARILIA……Rua 9 de Julho, 1277 - C. Postal 74 - Tel. 460
P. PRUDENTE……Rua Tenente Nicolau Maffei, 302 C. Postal, 17 Tel. 300
PROMISSAO……Rua Julio Prestes, 1057 C. Postal, 16 Tel. 50
GUARANTAN……Estação Guarantan — N. O. B.
ALV. MACHADO Est. Alv. Machado — E. F. S.
東山銀行
CASA BANCARIA TOZAN, LTDA.
各種當座預金　年六分
S. Paulo - Santos - Lins - Marilia - P. Prudente

仁丹粉齒磨奉仕
國を擧げて経濟強化
家庭を擧げて齒層強化
森下仁丹株式會社特約店
上坂健一商店
各地案内商店に有り
郵函三九六三　電話三二九二六

冬の御支度は是非當店にて
…毛織物…新柄…優良品…
豊富に取揃へて御座います
東山絹織物部
ヂレイタ二五五
コンチ・ド・ビニヤール一二〇
Loja Sedas

アポロ新型ランプ
持運輕便
取扱簡單
値段至廉
危險絶無
自働蒸熱發電付で取扱が簡單です、燃料はガソリン、石油共に使用し得るのみならず消費量僅少ですから極めて安上りです
◇在荷は僅かですから賣切れぬ中に御購入下さい
伊藤商會
聖市イルマン・シンプリシアノ街78
郵函三一一　電話二三二
四八七八・二

Loja das Sedas
SÓ ARTIGOS DE QUALIDADE
SEQUEIRA & CIA.
Rua S. Bento, 56 - Tel. 2-6777 - Proximo ao Largo S. Francisco
清算用大賣出し
仕入豊富　特安奉仕値　特別提供
コペルトール
獨身者用　ラン　縁縞　35$000の分を……29$800
同　純毛　縁付　39$000　〃……32.500
同　駱駝毛擬縁付55$000　〃……44.500
同　〃格子縞色ベルデ　マロン　エビ茶90$000の分を　75.000
夫婦用　ラン　縁　縞　55$000の分を……46.000
同　純毛　駱駝毛擬　78$000　〃……65.000
同　高級品色ネズミ　縁付　90$000の分を……78.000
同　純毛格子縞色ベルデマロンエビ茶120$000の分を……98.000
同　〃　〃　美麗縁付　130$000の分を……105.000
同　駱駝毛　170$000の分を……147.000
アコルシヨアード
獨身者用クレトンフアンタヂーアサラシ木綿55$000の分を……46$800
同　〃　〃　〃　68$000　〃……61.500
同　フオラアルド　フアンタヂーア極上等品　95$000の分を……81$500
夫婦用クレトン　フアンタヂーア第一等級木綿60$000の分を　52.500
同　フオラアルド　フアンタヂーア　〃　〃　120$000　〃　98.000
同　クレトン　フアンタヂーア　〃　〃　95$000　〃　81.500
同　モイレー極上バイナ　230$000の分を……195.000
フランネル
カシミヤ　新柄　4$400の分を……3$600
同　市松模樣　ラン擬　4$800の分を……3.800
フランネル　縞　新柄　ピジヤマ用に　3$500の分を……2.900
同　流行地　ドオブル　フエイス　ピジヤマ用に　4$400の分を……3.700
同　花模樣　新柄　下着に4$000の分を……3.200
ラン
特別奉仕品
ラン　コスツーメ用に　マントー用に　メートル19$500の分を　13$800
同　スコツトランド品　清楚　メートル25$000の分を……16.500
同　ピロード・デ・ラン　美しい色柄　着物に婦人部屋着に　22$300の分を……16.800
同　クワドリイル　各種の色あり　着物に　マントーに　30$000の分を……22.000
絹　ラン　麻　木綿　寢台食卓用品　總て驚く程安いお値段　御婚禮用衣裳奉仕

美味しい
飲易く然も
强健に致し
是非貴女御自身でトニコ・バエイルには所謂藥味が無く本當に其味の美味しい事を納得して下さい。全く美味であり、然も强健に致します。併しながら其大きな價値は味にあるのではなく、健康に貴重な協力を爲してゐる事にあるのです。トニコ・バイエルは食慾を增進し增血作用あり筋肉を强靱にし神經頭腦を强壯に致します。
ビタミン、肝油、カルシユウム、燐等貴重强壯要素を含有す。
大小二種の壜にて販賣す。
BAYER
Sinta-se bem e pareça bem, tomando
TONICO BAYER
enriquece o sangue, fortifica o organismo

職員募集
左記條件により一名募集す
一、農事に趣味を有し且つ研究心に富む者
二、農學校卒業程度以上
希望者は左記宛履歴書並に感想文提出のこと
右感想文は自己の欲する研究題目に關し感想を記す（但一頁内外）
昭和十六年五月二十五日
日伯農事協會
カシンギー農事試驗場
郵函一一六七　サンパウロ

"LAMINEX"
"A.H.B." "Paratodos"
安全剃刀刃は
最新優良の
ラミネスを

ドイツ製アラード・ジヤヴアリ（JAVALI）印固定及反轉式。米國製アベリー（AVERY）印デスコ又はアイベツカ付アラード。同アベリー（AVERY）印グラーデス・デ・デスコ、又はアラバンカ付グラーデス・デ・デンチス。一列又は二列種子植付機、一頭曳クルチバドール、マルカ、アベリー（AVERY）。アリエンス（ARIENS）印回轉除草機。
アベリー（AVERY）印ボルカーノ（VOLCANO）型グラーデス・デ・デスコ徑18糎の10ケ大丸及附又前部に小車附
Sociedade Technica BREMENSIS Ltda.
Rua Florencio de Abreu, 815 S. Paulo

災厄に喘ぐ南大河州羅災民救濟のため
隣人を救へ！

四邦字紙義金募集を發企
…在伯帝國公館後援…

去る五月一日、突如南大河州ポルト・アレグレ地方を襲つた大暴雨の爲め、諸川氾濫し未曾有の大水害となり多數の罹災民を出した事は既報の通りであるが、此の氣の毒な水害罹災者救濟に石射大使先端を切り、アラニヤ外相、リマ交通相等よりなる水害罹災救濟會が起され、赤十字社又起つて救護に乘り出し、國内はもとより、海外からも厚い同情が寄せられてゐるが、四海同胞主義を奉ずる我々日本人も亦一刻も速かに義捐金を募集して救助しやうとの議起り一昨日、朝日、聖報、南米、時報の四邦字新聞代表者領事館に會同し、四社主催帝國公使館後援の下に大々的に義捐金募集に乘り出す事になつた尙は義捐金募集締切は六月末日となつてゐるが、募集規定は次の如くである

一、義金は一人一ミル以上であるが、成るべく最寄々々で取纒め適當の名を附して御送金される事を便宜とす

二、領收の義金額及び芳名は毎日新聞紙上に掲載して受領の証とする

但し團體又は最寄々々での御送付金に對しては其の合計額と代表者名を掲載して受領の証に代ふ

三、義金は在伯帝國大使館を經て伯國政府の救濟委員會に提出し、適當なる處分を乞ふ

四、義金は在伯帝國大使館並に在サンパウロ帝國總領事館に依頼して取扱ふ事になつてゐる

——

……災害は想像以上……
早くも集つた義金
有力邦人商社だけで三十餘コントス

「水嵩に喘ぐ南大河を救へ」との聲が澎湃としておこつてゐるが、廿一日迄にポルト・アレグレ市當局に届いた内外地からの見舞金は七百四十五コントス餘に上つてゐる、又同市水害難民保護所に收容されてゐる者男五、二五八名、女六〇〇五名、小兒六、四八一名、其他七六七名の多數に上つてゐる、又水害の爲め操業を中止してゐる工場はポルト・アレグレ市丈で五百四十に上り、失業職工數一万二千名に及んでゐる、右に付南大河州水害罹災救濟部員オスカル南入河州罹災民救濟部長市中央委員會では、去る廿三日扱ひ、レチストロ日本人植民地から一コントス六百六十九ミルの義捐金を受領した

・トーレンス氏は今回の水害は是れまで曾て無かつた大きなものであつた丈に損害高百万コントスを超へ、罹災民數も多數に上つてゐるので救濟に手が回き兼ねる、尙はあすの生活を心配しながら困難に呻吟しつゝある狀態だと語つてゐる

尙邦人側からはリオ大使館員、聖市總領事館員をはじめ商組理事長[illegible]他[illegible]の[illegible]あり、かくて[illegible]

南大河州羅災民救濟義捐金募集のため、來る六月二日リオ市テアトロ・ムニシパールに同市一流のピアニスト、歌手、聲楽家等が集ひ、特別興行が催される事になつた

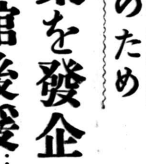

雄都アラサツーバ中心に産青聯結成さる
農村青年の力強き第一歩

雄都アラサツーバ市を中心とする奥ノロエステ方面では最近より産青聯結成の急務が叫ばれてゐたが、その機愈々熟し去る十八日（日曜）午前十一時より同市學園に於て、産業組理事長、各部落青年團體代表、其他卅餘名出席の下に産青聯の結成式を擧行したその日先づ三隅準備委員長の開會の辭に次いで結成經過報告あり更に同氏議長の下に綱領規約其他の議事に就き協議の上、役員選擧、[illegible]と意氣に燃へた農村青年の力強き團體の第一歩はこゝに歩み出され、前途輝かしき産青聯の結成となり、午後五時任、企劃指導部長廣瀬兼任、連絡部長安平磯登、運動部長宗我部勇、會計丸山伯雄、相談役飯本四見、植村孝俊の具體的方針等を協議した、

日伯ラヂオ會社代表
大統領に引見さる
感謝の意を賦與

アルガス大統領も同會社の主旨を充分諒とし、コスタ農相の支持、慫慂に從つて同會社の紡織機輸入、並に苧麻の各種精製種試作製造培養等の件に就いては、特別の恩典を賦與すべき事に同意され、政府側としても、近くこの苧麻の大規模製造奬勵に乘出すものと期待される

好漢！羽黒山
三十四代目横綱を張る
……照國も大關に……

【東京廿四日發】廿三日開かれた相撲協會役員會に於て、羽黒山を横綱に、照國を大關に推薦した

因に羽黒山は双葉山に次ぐ第三十四代目の横綱である

實業リーグ
けふの二試合

小西對羽瀬　正午から開始土手跡では小西に歩があるが、打撃に强い羽瀬、その健棒に如何なる動揺を展開するやも知れず、興味ある一戰とならう

蜂谷對時報　午後二時半から開始し一大豪蜂谷に體當りの一戰を試みる時報が、小田を押すか上條を起用するかに興味がかけられるが、不敗の

新しき土を拓く人々 (44)
水野龍の渡伯
南樹

……二十二……

日本移民の契約に對する下相談が可成り頻繁に行はれた樣であつたが、茲で私達の是非知つて置くべきことは、日本移民の契約の遂行に就て熱心な支持者は農務長官ドクトル・カルロス・ポテリヨの一族であつたと云ふことである。從つて水野の珈琲園觀察旅行は彼のコンデ・ド・ピニヤール家に何等かの縁故のあるものが多かつた。（ポテリヨはコンデ・ド・ピニヤール家の長男）

水野の南米渡航案内

に依れば、四月二十日より私の記憶に依れば四月十五日より愈上州内奥地の珈琲園觀察に赴いた。案内者移民收容所コレトール・オヒシヤールであるエルクラノであつた。此の人は後に移民收容所のフイスカルとなつて日本移民到着毎に、異常な好意と同情とを持つて應對した人で、後年は云ふに足らないが、パラナ州出身で、ラデーラ・デ・カルモの小金持の娘を妻として居たが、今はもう故人である。

朝霧の未だ晴れきらぬ丘陵の上に、

バルメーラ・レーアルのそゝり立つたなかに赤瓦を波打たして居るカンピナスは美しい町である。茲で私達はモヂアナ線に乘り換へをしなければならなかつた。私は小著「ブラジル日本移民の草分」に當時のことをこんな風にかいて居る。

停車場のバーに這入つて珈琲を飲んだ。エルクラノ氏が「どうぞ何でも御遠慮なしに御取りなさい」

サンドウイッチや御菓子などをすゝめてくれた。

「君、遠慮はいらんよ。當政府持ちだからね。」

三浦さんは笑つて私の顔を見た。こんな風で私は何も彼も無料で州政府がやつてくれるなどと云ふことは始めてのお經驗で、少々驚いた次第であつた。

最初に觀察したのは

サンタゲルヂヤナ驛と、同名のプラド家の珈琲園であつた。茲で私は又驚かされたことがあつた。それは空朝私達が汽車で出發するに當り、停車場に行かないで珈琲園のなかに動員されて居る鐵道線路の例に行つて立つて居たことである。

間もなく汽車が轟々たる音響を立てゝ走つて來た。私は

どうなる事だらうと好奇心の眼を見はつて居ると、見送つて來た農場支配人は手を擧げた。驚くべし、汽車はするゝと緩走して私達の眼前に停車してしまつたのである。

先頃の新聞を見ると、日ソ中立條約を締結する爲にスターリンがシベリヤ行の急行車の發車を延ばしたと云ふが、私達の場合はモヂアナの急行車を珈琲園の最只中に停車さしたのであるから、スターリンが松岡外務大臣に示した以上の好意でもあるが、驚くべき出來事であつた。今日はもうあの樣な珈琲園主の豪勢ぶりは二度と見られないであらう私はよいことを實見したものである、今日もあの光景を忘れることが出來ない。

其日の午後三時頃であつたらう。チ

ビリサ驛のコンデ・ド・ピニヤール家の一族に關する農業會社經營の珈琲園に着いた。本數二百万本、社長のヒルミヤノ・ピントが停車場に迎へに來て居た。

ドクトル・ヒルミヤノ・ピントは農務長官にもなり、後に八年間もサンパウロ市長をした人で、ポテリヨ農務長官とは義兄弟に當つて居る。

ヒルミヤノ・ピントは自ら珈琲の枝をしごいて見せた。水野も眞似て二枝三枝の珈琲をしごき落した。

「君、こんなことなら訳はないよ。小手先のきく日本人に持つて來いの仕事で、伊太利人などに、負けやしない。」

と滿足氣な微笑をたゝえて此の人の眼で口先を突らした

ノロエステ線アラサツーバ驛

ピネイロス救世軍日本人部では、けふ午後七時半より森山翁の紙芝居による教育講習會が催される

◆

ゼルマニア倶樂部主催第十回青少年オリンピック大會は例年通り土、日の兩日に行はれてゐるが、昨日午後からの再開に引續き、けふも朝から催されてゐる

大倉商事開設祝ひ

大倉商事株式會社聖市支店長秋山次郎氏は、[illegible]

會費は一仟であるが、會員以外の受講も大いに歓迎する由

◆

コチア產業組合では來る卅一日（土曜日）午前九時から組合本部に於て定期總會を開催するが、當日事項は一九四〇年度事業及會計報告、本年度事業計畫並に役員改選議、理事、監事選擧等である

◆

サントス市邦人旅館中最も古い看板を誇り、館主文子さんが女手一つで切盛りしてゐる事で評判の處旅館は先日、從來の舊所からセッテ・デ・セッテンブロ街三四番の廣壯な建物に移轉したが、去る土曜日夜、同市内外人多數を招き移轉祝ひをし、手踊り、芸妓外人のダンス等を催し深更まで大賑ひであつた

◆◆…

目下リオ市グワナバラ灣に錨泊中の獨逸軍艦ヘルメス號は廿三日から英の封鎖網を突破脱走すべく万端の準備を開始した、これが爲め同船は四百トンのマモナ機込みを始めたが、この積み込みを終り更に五千箱のバーニヤを積載する

◆◆…

工藤義修師は愈々近日御退伯につき惜別の爲

ビニヤール街一七〇番ナカヤ階上東洋ホテル方に於て最終の御講演を願ふことに致しましたから御參聽下さい　在サンパウロ市有志

FILM 伯國邦画興行社

護國の母 ◎杉野兵曹長の妻

遺兄兄弟を海軍中佐に育て上げた軍國の母の苦闘の生涯を實物語
奥ソロカバナ常設館上映日發表
六月三日午後八時より
ア・マツシャード町主催青年會
四日午後七時半より二回
プ・アルデンテ町
五日　午後八時よりプ・ペルナルデス町
六日　午後八時より　マルチノポリス町
十三日　午後八時よりオラデスクリ町
十七、八日　入植記念日　パストス中央
十九日　午後八時半より　ツバン町
二十日　午後八時半より　ランシヤリヤ町
六月八日角力大會當日
ノロエステ　プロミソン町上映

よくきく、のみよい　肝油ハリバ

L. STRINA & Cia.
Rua da Quitanda, 127
C. Postal, 470
S. Paulo
青寫眞、製圖
原圖複寫
其他
各種日光寫眞

Dr. Herondinode Barros
小兒科專門
午後二時より五時迄
診察所マルコニー街八七
四〇八—四〇九號室
電話四—三九二四
住宅コンセレエイロ・プロオテーロ街一〇二九番

Bilhares TRIANGULO
R. José Bonifacio, 19 Tel. 3-2842
球突
全く氣持のよい球突場
最新型"ツウジャツケ"スノーカ十八台備へてお待ち致して居ります
エレバドールにてお昇り下さい
申分の無いバールのサービス
（ロージヤ・セイローン上階）

自轉車專門
販賣員入用
但し自轉車に造詣深く
葡語に堪能なる意志強固なる青年
優遇致します
姓名在社

事務員入用
希望者は履歴書持參來訪あれ
サンパウロ貿易斡旋所
サンパウロ銀行ビル十五階

SHONI-SAN
小兒散
Nas Infecções Intestinaes Fermentações
Diarrheas AP. D.N.S.P. sob. n.436-23/6/38
（一九三八年六月二三日附聯邦政府四三六番登録濟）
家庭常備藥
愈々御得意樣の小兒散が當ブラジルで發賣される事になりました！
小兒散は當ブラジルの食物と氣候とに適ひたる唯一の
小兒疳蟲、熱の良藥なり
御申込の節は一手販賣人吉野末記宛（SUEKI YOSSHINO）に御注文願上候　聖市カルメリツタス街九十九番内（各藥店に有り）

ART PALACIO
日本人各位待望映畫封切!!
東京同盟通信社提供
◎日本の概觀
全長五三三メートル中に壓縮摘出された躍進ニッポンの逞しき姿は是れだ。現代日本及日本人の雄姿を世界に堂々紹介する記錄映畫！
他に豪華映畫及内國ニュース等
明日五月二十六日より
六月一日まで

貸間　アリマス
スイジも出來ます
サン・ジョアキン街四三七　電話七・三七五五

Casa Allemã
FUNDADA EM 1885
明・月・曜　好評嘖々たる
"マリンバス・クズカトラン"
於弊店サロン・デ・シヤー
演奏
メーザ豫約御辭退
喫茶御一人前　4$000
冬物大陳列展
冬物流行品を弊店獨特の販賣方法に依り
驚く程安いお値段で販賣致して居ります。
Schaedlich, Obert & Cia.　Rua Direita, 162-190

御挨拶
謹啓各位皆々樣には益々御清穆に渉らせられ大慶至極に存じます
昨年九月サントス港を出帆皇紀二千六百年の大祝典に在伯邦人代表の一人として列席の榮を賜り、其後非常時日本に於て感激の六ケ月を生活し、去る十五日サントス入港十九日無事アラサツーバ驛に歸着致しました
留守中は事業上格別の御引立を賜はり又歸着に際しましては遠路各位の御出迎を忝くする等誠に有難く厚く御禮申上げます、一々御挨拶に參上仕るべき處乍略儀紙上を以つて御禮申上げ、尙今後共倍舊の御厚誼と御愛顧を賜はり度併せて御願申上げます
一九四一年五月十九日
ノロエステ線アラサツーバ驛
小生儀
安孫盛次
各位皆々樣

Redacção — Rua Fagundes, 19
Telephone 7-4670
Caixa Postal, H
Director Masahiro Samesima

NOTICIAS DO BRASIL

Proprietario SEISAKU KUROISHI

Assignatura Anno ..... 60$000
Semestre ... 30$000
Numero do dia .... 300 reis
Gerente S. Kuroishi
Redactor-chefe M. Yendo

ANNO XXIV — S. PAULO — DOMINGO 25 de MAIO de 1941 — DIARIO No 2485

AOS JAPONEZES NO BRASIL

Para auxiliar aos Flagellados do Rio Grande do Sul

A imprensa Japoneza em S. Paulo representada pelos jornaes, «Noticia do Brasil«, «Brasil Asahi», «Noticia de S. Paulo», e «Nambei Shinpho» e patrocinada pela Embaixada e Consulado do Japão no Brasil, resolveu angariar donativos para as victimas do enchente no Rio Grande do Sul. E é assim que communica essa resolução aos Japonezes no Brasil, pedindo-lhes o seu concurso no sentido de auxiliar ao grande numero de vistimas de Rio Grande do Sul. Como é do conhecimento geral, Porto Alegre e bem assim outros municipios do Rio Grande do Sul, foram recentemente attingidos por uma verdadeira catastrophe. Transbordando os rios, as aguas invadiram centenas de casas, usinas, fabricas, paralizando completamente, por diversos dias o trabalho das populações, que, em parte, ficaram privadas de agua potavel e electricidade. Em consequencia, milhares de pessoas, sobretudo das classes populares, ficaram sem tecto, sendo de grande monta os prejuizos verificados. E' portanto nosso dever soccorrer os flagellados, angariando de todas as familias Japonezas um pequeno donativo.

REGULAMENTO:

1) O donativo deve ser no minimo de um mil réis.
2) Logo que sejam recebidos os donativos será annunciado nos jornaes Japonezes.
3) Os donativos serão enviados á Embaixada do Japão no Rio de Janeiro, para depois serem entregues á Commissão Central de Auxilio aos Flagellados do Rio Grande do Sul.
4) Os donativos devem ser remettidos para:
Embaixada do Japão.
Rua Larangeiras, 192
Caixa Postal, 30
Rio de Janeiro
Consulado Geral do Japão.
Av. Brigadeiro Luiz Antonio, 487
Caixa Postal, 1167
São Paulo
5) O encerramento dos donativos será no dia 30 de Junho do corrente anno.

Solennidade de encerramento do 1.º Congresso Brasileiro de Direito Social

Presidida pelo Chefe da Nação a Importante Sessão Hontem Realizada no Palacio Tiradentes

RIO, 22 (Pelo telephone) — O Primeiro Congresso Brasileiro de Direito Social, hoje encerrado nesta capital, constituiu um successo absoluto. O numero das theses apresentadas, a importancia dos assumptos debatidos, as conclusões votadas evidenciam o interesse despertado pelo certame.

Alguns annos atrás, um movimento desta natureza seria impossivel. Os meios juridicos nacionaes estavam apegados aos velhos preconceitos do individualismo, incompativeis com as novas condições sociais. A questão operaria era considerada um simples caso de policia. Contrariando a evidencia dos factos, teimava-se em isolar o Brasil da communhão universal. Ao Estado — affirmavam os doutrinadores — não cabia intervir no terreno economico, dominio exclusivo dos contractos; as relações entre o capital e o trabalho se regulavam pela lei da offerta e da procura. As massas, no entanto sentiam que já havia passado a época do estado-policia. E exprimiam este sentimento, e ainda não encontraram rumo seguro de conteudo definido, numa inquietação e numa insatisfação nunca apaziguadas.

Foi neste ambiente que o Presidente Getulio Vargas iniciou a sua extraordinaria acção renovadora. Fel-o com grande segurança e com perfeito conhecimento da realidade brasileira.

O equilibrio, o respeito á tradição e aos costumes nacionaes constituem a marca dominante da politica social do Estado Novo. Em um decennio, o Brasil se armou de um completo corpo de leis sociaes, que nos collocam na vanguardas das nações cultas.

Esta legislação é profundamente nossa, genuinamente nossa, genuinamente brasileira, informada do melhor das doutrinas sociaes christãs.

Hoje, o ambiente transformou-se por completo. Ao individualismo juridico succedeu uma compreensão exacta do Direito Social, que o industrialismo fez nascer.

Pelo Brasil afóra, uma elite de estudiosos volta-se para os problemas sociaes.

Convocados pelo Instituto Brasileiro de Direito Social, estes pesquisadores reuniram-se em São Paulo para expôr o resultado de suas indagações, discutir questões contraversas, examinar a enorme tarefa realizada pelo poder publico e fixar os principios directores da politica social brasileira.

O I Congresso Brasileiro de Direito Social despertou o interesse do paiz inteiro. Foi realmente nacional. Congregou juristas e sociologos de todos os Estados. Interessou todas as classes, pois os assumptos ventilados diziam muito de perto com a mesma vida do povo.

O governo brasileiro emprestou todo o seu apoio importante conclave. O Ministro do Trabalho presidiu-lhe a sessão inaugural em São Paulo. E o Presidente Getulio Vargas, presidindo-lhe a sessão de encerramento, deu uma demonstração frisante de seu interesse pelo estudo objectivo da obra social que vem realizando com animo decidido, incansavelmente.

A presença do Chefe do governo, hoje, no recinto do Palacio Tiradentes, apresidindo á ultima sessão do importante certame, emprestou-lhe um alto significado. O I Congresso Brasileiro de Direito Social, por tudo isto, marcou um exito excepcional.

São josé dos campos recebe um presente

A visita do Interventor Federal a estancia climatérica de São José dos Campos assinalada por uma série de realizações de indiscutivel valor, pelo que representam para o progresso da cidade.

Entre as diversas inaugurações, destaca-se, pelo seu significado intimo, como pelo alcance humanitario, a do Abrigo. Sanatorio «Adhemar de Barros». Destinado a doentes pobres que necessitem do clime daquela estancia, esse abrigo tem capacidade para 128 leitos, sendo que uma de suas alas, já concluida, pode receber 32 doentes.

Alem do que significa para os pobres esse novo sanatorio, ha que resaltar o modo como está sendo construido.

O terreno foi doado por D. Adrina d'Olhe Barros, e a construção é custeada com economias realizadas pelo Dr. Adhemar de Barros na sua verba de representação pessoal.

Não é preciso encarecer esse gesto que por si só dá conta de uma mentalidade, de um designio mais alto na vida.

Ele serve, ainda, de frizante exemplo para todos quantos tenham sobre os hombros uma parcela de poder e queiram realizar obra verdadeiramente humana e util dentro ou fóra de suas atribuições.

Aliás, o sentido humano da administração do Interventor paulista está voltado para o objetivo de dar maior e mais facil assistencia aos pobres a par de um atuação clara e bem dirigida aos outros sectores das suas multiplas atividades.

Com a visita do governador paulista, São José de Campos ganhou esse novo sanatorio; conseguiu o novo Serviço de Abastecimento de Aguas; obteve uma serviço de Tratamento de Esgostos e recebeu ainda o lançamento da pedra fundamental do Centro de Súde.

São largos passos para o progresso, e são realizações que ficam a testemunhar uma fórma de governo bem orientada, isenta, de predileções e bairrismos tão prejudiciais ao desenvolvimento harmonico das atividades criadoras em todos os pontos do Estados.

A estancia climatérica que tanto orgulha aos paulistas não poderá esquecer essa visita, pelo que lhe deu e pelo que a dádiva significa. Te-la-á para sempre como uma das paginas mais expressivas da história.

O sr. dr. Adhemar de Barros visitará amanhã as cidades de Campinas e Jundiahy

Homenagens que serão prestadas ao Chefe do Governo

O sr. dr. Adhemar de Barros, Interventor Federal, realizará, domingo, mais uma de suas proveitosas excursões ao interior do Estado, visando, de accôrdo com o programma de acção que se traçou, conhecer pessoalmente as necessidades e problemas das diversas regiões paulistas, afim de, melhor esclarecido poder resolvel-os satisfatoriamente, trabalhando sempre com maior proveito para São Paulo e para o Brasil.

Nesta excursão, o Chefe do Executivo bandeirante visitará as cidades de Campinas e Jundiaiy, importantes centros onde lhe estão sendo preparadas significativas homenagens e onde s. exc. terá a opportunidade de inaugurar diversos melhoramentos locaes.

E o seguinte o programma organizado para esta viagem do sr. Interventor Federal:

VISITA A CAMPINAS

Inauguração do Qualter do 8.º B. C. — Construção do Cel. Eulydes Machado, da Engenharia da FForça Policial — 7,00 hs

Inauguração da séde da Guarda Civil — Inspectoria de Vehiculos — — — 8,00 hs

Saída para Jaguary — 8,30 hs

Será convites especiaes, sendo entrada.

Viagem do titular da pasta Aéronautica a Uberaba

Naquella prospera cidade mineira terá lugar a cerimonia do baptismo do avião "Pandiá Calogeras"

RIO, 23 (Pelo telephone) — Em avião militar, pilotado pelo major aviador Ismar Brasil, seu assistente technico, segue, amanhã, ás 8 horas, para Uberaba, o sr. Sigado Filho, Ministro da Aeronautica, que ali vae presidir a cerimonia do baptismo do avião «Pandiá Calogeras», doado áquella cidade mineira.

Essa cerimonia realiza-se-á depois de amanhã, seguida de um festa aviatoria, em que tomarão parte varios elementos de destaque da aviação civil.

Como convidado especial, segue também, amanhã, para aquella cidade acompanhado de sua esposa, o sr. Louival Fontes.

O avião partirá ás mesmas horas, da vista do Deportamento da Aeronautica Civil, juntamente com o avião Ministerial.

O apparelho em que viaja o director geral do DIP irá primeiramente a esse Estado, onde embarcará o sr. Marcondes Filho, seguindo, depois, para Uberaba.

Apresentado ao sr. Getulio Vargas os installadores da Cia. Nippo-Brasileira

RIO — Pelo telephone — O ministro da Agricultura apresentou ao presidente da Republica os installadores da Cia. Nippo Brasileira. O sr. Getulio Vargas teve opprtunidade de apreciar um completo mostruario de todos os tipos de tecidos de ramie feitos em nosso paiz e no Japão. A ramié é produzida entre nós em pequena escala, devendo ser em futuro proximo uma fonte de riqueza nacional.

Registo de estrangeiros residentes legalmente no país

RIO, 22 (Pelo telephone) — Comunica-se a Agencia Nacional:

«Com o objectivo de impedir a exploração que individuos inescrupulosos vêm fazendo a respeito do assumpto, a Delegacia de Ordem Politica e Social esclarece que o prazo para o registo dos estrangeiros residentes legalmente no paiz, não está esgotado e só terminará a 30 de junho proximo.

O que findou foi o prazo registo dos temporarios, cujos de multa até 5:000$000, independentemente de outras sanções».

Curso de economia publica organizado pelo D. I. P.

RIO, 23 (Pelo telephone) — Realizar-se-á, no dia 27 do corrente, terça feira, as 17 horas e um quarto no Palacio Tiradentes, a conferencia do dr. Francisco de Sá Filho, procurador geral da Fazenda Publica. E' a terceira do Curso Economia Publica, organizado pelo DIP.

O thema é: «A economia e o Estado nas tres Constituições Republicanas», com a seguinte distribuição: I — A inspiração liberal de 1891; II — A tendencia social-nacionalista de 1934; III — As novas directrizes de 1937; IV — A fiscalização das publicas nas leis constitucionaes de 1891-1926, de 1934 e de 1937; V — Discriminação das rendas; VI — Orçamento; VII — Principios.

LEIA O NOSSO
KODOMO NO SONO
supplemento do ornal "Noticias do Brasil"

夕の歌
アマリヤ 鴨川青夢

此處よりも暮るゝ色濃き遠方に群行く鳥は忽ち消えし
熱ひきし夕は出でゝ染潤に蝶の產みたる卵をつぶす
日の沒りし後のしばしを庭隈にたゞ蒼々し蔥の一叢
落日に呼ひて過たり群壽の大きく詠みし歌想ひつゝ
夕されば道に出で來て吾を迎ふ四人の子等と何時迄もかく

月明譜
オリンピヤ 中井 はじめ

さやかなる月影浴みてデビーザを獨りし行けば歌は湧く
月明き夜をわれ獨り酒酌めり何時か草戸に月かげるまで
瀧見にも行かで獨りし酒なめつ土屋文明の歌想ひ淋しむ

バイネーラの花
チエテ 繪華

風をよけて子等の遊びの陽臨にと亡火が植ふたるバイネーラの咲く
父ゆ子等子こも增していと

◇ 水原 夕美
心俟ちるし低屋來たれば鍬低がせつ吾が跡めをり秋の日暮を

◇ サンセモン 古山 曉子
斯くも近く歌人鴨川青彥氏が住居さるとはゆめ思はざりき
（以下前回掲り分）

◇ マリリア 渡邊 春洋
山路來れば木實とるらしき兒等の聲響き樹立の奥に響かふ

◇ ザコラクルース 大原 太一
宵月の雲間を洩れて射す光薔薇の蕊は白く光れり

◇ ガルナ 白 洋
國護る神と鎭もる君なれば君とし呼ぶさへ慎り覺ゆ

◇ マルチノ 生駒 悠子
いたづきの長き故にやその昔の力ある言葉聽かむ術なし

◇ 夕 月
朝露にしとゞに濡れし白鍬の高き脊をしばし賞でをり

◇ パスース 鶴牛
校庭にバイネイラの花咲きそめて運動會の近づきにけり

◇ ルツサビーラ 高尾 一
くらふ暇なきまゝ
けり

◇ ルドン 白石 玉村
バイネラは見し事なけれ歌人の好き詠む見ればよま花ならむか

◇ ドロロドン 山川 茂一
朝々に冷えを覺ゆる蟲蝕は秋晴紅葉日に立ちて見ゆ

◇ 黒河 測々
この街の高き寺院の瓦無根を今飛行機は銀に翔くる

◇ マリリア 辻 照子
西東身は距つれどはらからよ共に祝はむ今日の佳き日を

◇ サンタクルース 大原 勝重
午過の秋陽靜かな裏畑に母と二人で棉摘みてをり

◇ テンククルース ○ ○ 生
夜更けて一人書物を讀みをればかすかに聞ゆ犬の遠吠

◇ 中井氏 — 今回は粒ぞ揃ひ、「竹内てる代氏に」一驚は、その發想の故を以て澁透力の稀薄に過ぎ「月明の夜を」一首はやゝ感傷に陥してゐる。

◇ 村岡氏 — 今回の分は出色の作と言つてよい。長期間の停滯に耐へつゝ、綽然身よく此の境地に到達した氏の努力には、涙ぐましいものがあつた。此處に一線を劃して一層の飛躍を今後に期待する。

◇ 久高氏 — 相當手馴れてはゐるが、もつと一首を引締める事が肝要である。

◇ 古山氏 — 熱心に推敲してゐたが「人の世の苦行に耐へて」一聯の樣な結句は觀念の遊戯に過ぎぬ行方には賛成しない。一考を乞ふ。

◇ 渡邊氏 — 今回の分は餘り秀れてゐないが次回の分には見るべき作が多く、その力量の伸が察せられる。

◇ 菊花氏、大竹氏、上岡氏 — 共に深れなかつた。感傷に陷つて眞實相を見失つたり、才を恃んで奇智を弄ぶのが作道ではない。心を開いて素直に觀察し、明るいまでに誠心を籠めて詠んでこそ歌になるのだと思ふ。

◇ ○○生氏 — 紙上匿名だから何でもよい。と言へばそれまでだが末尾に本名も記さず、唯○○生だけでは、その不眞面目さがそのまゝ歌に響いて感じても呂へよう。

妄言多謝 武ゝ生）

詩

寂かなる白日
毛利 なか

寂かなる白日
寂かではないか
泪ぐましい白日ではないか

流星

○の結婚は
すつかり秋になつた
三月一日にあげられた

月を吸込んだ
地平線は
棉、棉、棉……

流星は
今夜の新婦のやうに
華やかに、哀れに棉畑に
降りて行つた

DESPERTE A BILIS DO SEU FIGADO
Sem Calomelanos — E Saltará da Cama Disposto Para Tudo

Seu figado deve derramar, diariamente, no estomago, um litro de bilis. Se a bilis não corre livremente, os alimentos não são digeridos e apodrecem. Os gazes incham o estomago. Sobrevem a prisão de ventre. Você sente-se abatido e como que envenenado. Tudo é amargo e a vida é um martyrio!

Uma simples evacuação não tocará a causa. Nada ha como as famosas Pillulas CARTERS para o Figado, para uma acção certa. Fazem correr livremente esse litro de bilis, e você sente-se disposto para tudo. Não causam damno; são suaves e contudo são maravilhosas para fazer a bilis correr livremente. Peça as Pillulas CARTERS para o Figado. Não aceite imitações. Preço 3$000.

INSPECTOR DE SEGUROS
求保險インスペクトール
當方重要生命保險會社。サンパウロに於けるインストルトールの職を擔任するインスペクトールを求む。
最良の報酬又歩合あり。知名の士にして此方面に經驗堪能なる事。御希望の方は履歷書經驗狀態を御示しの上左記に書信ありたし。
"VIDA" C. Post. 1, 2619 S. Paulo

南大河州水害救濟
義捐金寄附者芳名（第一回）
在伯大使館館員一同
在聖總領事館館員一同
サンパウロ カーザ・東山
同 海外興業支店及アルマゼン海興
貳コントス 貳コントス 貳コントス