DIARIO No. 2442 S. Paulo 30 de Março de 1941 NOTICIAS DO BRASIL Redacção e Administração Rua Fagundes, 196 - Caixa, H

伯西爾時報

發行所 伯西剌爾時報社
聖市ファクンダス街一九六
電話七一四六七〇
社長 黒石清作
購讀料 一ヶ年 六十圓 半ヶ年 三十圓

珈琲 サントス四號 二四、〇〇〇俵
リオ七號 一九、五〇〇俵
爲替 當日 四、六七〇
督促 當日 五、六七〇
當地銀行渡金 一九、七七〇
當地銀行渡米 八〇〇、五〇

松岡外相の訪歐意義甚大
武士道日本は盟約確守
いざ大西洋の大決戰へ

都市輿論社説

【東京廿九日同盟】報知社説　三國樞軸の當事者の間に、直接膝を交へての懇談が　同盟陣營の强化に與へる効力は絶大なものなりと言へよう、のみならず、外相がクレムリン宮殿に於てソ聯の最高權力者たるスターリン氏と、一時間余に亘つて親しく懇談を遂げた事は、日ソ關係の上にも、又世界新秩序建設の爲めにも我等の欣快に堪えない處である、會談の席上、モロトフ首相兼外相及び建川大使も列席して　和氣靄々の裡に懇談を交した事は、近く日ソ關係好轉の上に何等かの具體的な事實が齎らされる事を豫想せしめる、と論じ、

獨逸日本を紹介對信賴

都市輿論社説は一入てあらう又、モスクワに於けるスターリン書記長の會見も異例の事にして

【東京廿九日同盟】廿八日の朝日の社説は、松岡外相と日獨會談と題し、先づ松岡外相は無事ベルリン到着後、ヒットラー總統と會談を重ねつゝある松岡外相の懇談も一入と想像されるのであるが獨伊樞軸國を基礎として後顧の憂ひなく總意を擧げて大西洋戰に赴かんとする帝國外交の信望を、その當局者たる松岡外相の相貌に見出し得る事であり、慥ふにヒットラー總統以下ナチスドイツ首腦部は、松岡外相はドイツ官民の大歡迎裡に無事ベルリンに到着した、此大歡迎こそはドイツ國民の盟邦日本に對する友情と熱誠の表れである、時恰もユーゴー1國が新に三國同盟に加盟し樞軸の擧りに更に支柱力を加へたる時、盟邦日本の外相を迎へたドイツ國民の堅い盟約とも一ちに展開するで感ぜられる、這一あらう大西洋上の一大決戰繪卷を前にして、盟邦首腦と交驩

國共紛爭の解決急ぐ
中共遂に全面的受諾

國共調整案

【上海二十八日同盟】八中全會を開いて重慶首腦部は國共紛爭の急速解決を計りつゝあつたが、二十八日當地に入つた情報によれば、中共は去二十五日、西安に於て八中全會を開き、重慶側より同附された國防委員會の十二ケ條の國共同案を全面的に受諾する事となり、その旨重慶に通告すると共に要人を重慶に常駐せしめ今後の細目折衝に當らしめた、茲に於て重慶側は二十八日、過般新設した國共關係處理委員會第一回會議を開き、最終的調整案を定めた

國民政府 全國軍事會議

【重慶二十八日同盟】蔣介石總裁は軍事參議院長龍雲に金華衞戍軍司令官は二十八日午前十時から目下開會中の國民政府全國軍事會議第四日の會議に臨み、それぞれ陸海軍に關する軍事講話をなした、會議は引續き二十九日の會議に於て八十件に及ぶ議案が通過成立した

國府還都一周年祝典
近衞首相 祝電を發す

【東京十九日同盟】近衞首相は卅日の國府南京還都一周年紀念祝典に當り、汪精衞國府主席宛て左の如き懇篤な祝電を發した

國府の基礎鞏固を加へ、その擧措益々顯著なるを讀へ、その將來の多幸隆昌ならんことを祈る

尙首相は、同時に外相事務管理の資格にて、平沼內相兼河北行政委員長宛て、河北政治委員會成立一周年慶賀電を發した

飛び來る彈を身に浴び
新黃河に架橋

【河南戰線發】新黃河畔を濁流に二時間も三時間も身體を浸けまつけて架橋する勞苦を續けて來た佐久間部隊は、今次の假戰は何せ三年前の黃河決潰の泥濘地帶一帶の假戰地區だけに、未だ乾ききらぬ濕地帶を行く佐久間快速部隊の行動の蹤には不眠不休の松森高木兩工兵隊の涙ぐましい活躍を忘れる譯は出來ない、何しろ五キロ行つては沼、十キロ行けば河といふ樣に快速部隊を阻むこれら自然の抵抗を物ともせず、一夜も二夜も寢もやらず艦舟に戰車を乘せて黙々として前へ前へ、また前へ

◇◇◇

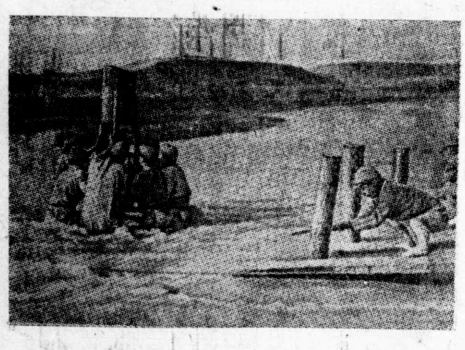

濁流に身を浸しつゝ橋架を打込む

佛印より割讓新領土
泰國合理的管理法を考究
民間航空路開始も實現！

【バンコック二十九日同盟】泰國政府は、東京調停會議の結果、佛印より割讓される新領土に對する合理的管理に關し考究中であるが、當地新聞の傳へる處に依れば、同地方に適用する法律に關し特別委員會を設ける事に決定すべく司法大臣より委員が銓衡任命された、また新領土內の主要都市を聯絡する民間航空路開始も近き將來實現するものと觀られ、更に其の他各種商業機構の施設も計畫されてゐると謂ふ

超短波 副總裁に柳川氏

廿九日附を以て軍事會副總裁に柳川兵助氏、事務總長に石渡莊太郎氏が夫々任命する事に正式決定を見た、尙柳川副總裁は當分の間、司法大臣を兼任する事となつた

石炭配給決定

昭和十六年度上半期、即ち四月から九月までの石炭配給量は、昨年上半期消費量より一割增と決定した

日高氏公使に

日高參事官は、廿九日附で公使に任ぜられ、中華民國出張を命ぜられた

罷業三十三件

北米では各地に軍需工場の罷業續出、軍擴に大支障を來してゐるが、廿九日當局の發表に依ると罷業三十三件、百二十七工場、一週間の勞働損失延時間三百五十萬時間

邦人の海外發展狀況 (終)

五、四八一

メキシコ
キューバ
サルバドル
パナマ
コロンビア
ヴエネズエラ　二一、六五六
ペルー　七一九
ボリビア　七〇八
チリー
ブラジル　二〇二、二一一
アルゼンチン　六、八九三
パラグアイ　六二〇
ウルグアイ　九三
中南米に於ける在留邦人の約九六%は農業に從事し、その他のものが水產、工業、商業公務及び自由業等に分れてゐる、その農產物の年產額は一億七千萬円に上り、主なる會社の投資額約二千萬円となつてゐる

南米移民の大宗はブラジル移民である、約二十萬の邦人中南米と全部、すなはち九七%は農業に從ひ、農產物の年產額は一億四千萬円に上り「其中綿花」の一億五百萬円、咖啡の三千二百萬円が主なるものである、ブラジルの邦人は主としてサンパウロ州に住み同州の邦人の經濟的勢力は相當大きい、棉花などは州の全產額の半は邦人の手で殺培されてをり、米、野菜、鷄、バナナ、紅茶などの生產も大いに將來を期待されてゐる、なほアマゾン地方の新開發事業であるジュート栽培の成功もひとへに邦人の絕えざる苦心努力の結果である、本邦各地物產のブラジルに對する輸入、本邦必需品の對日輸出、其他同國に於ける有望な工業、本邦において必要とする穀物の取得業、本邦人は各方面に活躍を見せてゐるが、同國への入國は昭和十年に實施された移民制限法によつて、年々三千人程度に認められてゐるに過ぎない、アルゼンチンに於ける邦人は、首都ブエノスアイレスとその近郊で「綿栽、花卉を栽培してをり其戰績は蔬菜」が百廿五万円程度であるペルーは在留邦人の數においてはブラジルに次でゐるが同國は昭和十一年移民入國法を改正し、同國に在留し得る邦人移住者の限度を一万六千人と定めたので、在留邦人二万の移住者が農業の勞士を求めてゐる現在では、その入國は事實上禁止されてゐるわけである、ペルーの邦人も當初は主として同國の砂糖耕地で勞働してゐたのであるが、その土地制度と農耕事情により勞働者から獨立農業者たる事が極めて困難であるために、現角農耕地を去つて都會に集まり、現在はほとんどリマ市カイヤラ市等、都會地に流れて小商業を營んでゐるが、そのふべきナショナリズムの擡頭は、中南米諸國をもその渦中に投ぜしめ、敵產問題をはじめ、種々困難な問題が續出したが、邦人はよく自重し、ます〳〵これ等の諸國との友好的、經濟的提携のため努力しつゝある

求人
地方外交員 一名

但しプ・ブルデンテ支社勤務
右至急入用に付希望者は履歷書持參
當該支社へ來談ありたし

伯剌西爾時報社
プ・ブルデンテ支社
R. Roy Barbosa, 451 - C. Postal, 37
Esti. P. Prudente - L. S. rocaiana

求人
市內配達人 一名

青少年
半日勞働勉學ニ適ス
御希望の方は午前七時まで本社工場へ御來談下さい

時報社

社告

謹啓　時下愈々御隆昌之段奉賀候
陳者弊社外交員
大西武雄儀
今回貴地方訪問致させ候に付ては宜敷御配慮の程御願申上候
敬具
昭和十六年三月二十七日
伯剌西爾時報社
パウリスタ本線
在住各位

よくきく、のみよい
肝油 ハリバ

リエゴルモン
（植物性ホルモン）
丈夫な野菜の苗を望む方は本劑を奬める
時報商事部

アメンドイン
ジャポネース
日支豆
製造元卸專門
菅井兄弟商會
舊市パロン・デ・イグアペ街一三二
電話七—七二五五

CLINICA Dr. José Muniz de Mello
Rua Boa Vista, 116 - 3° andar - salas 301, 302, 303 - Tel. 2-5822 - S. Paulo
脫腸一陰囊水腫入院を要せず
無痛無手術局部注射に依る
皮膚病・濕疹・雲脂症
根本治療一親切・丁寧・廉價
丹毒・若禿
診察時間　午前九時＝十一時　午後二時＝六時

新體制に應じて造られた
下矢式拔根器

伯國農業界も漸く時代の要求に應じて、機械化して參りましたそれに伴ふて廣範圍の本年度棉作者に必ず無くてはならぬ優秀な拔根器を奬め致します
本器の特長は圖の如く、使用簡單にして棉の木の如何なる細いのでも太いのでも思ふまゝに拔く事が出來丈夫でお値段も安く、能率に於ては在來品を遙かに凌駕するものであります是非御求めの上御試用あらん事をお願ひ致します。

リンス市　下矢鐵工所
C.P. 203 E. Lins L. N. O. B.
地方販賣店急募致します

特許登錄番號　二五七九

營業種目
各種合金鑄物
諸機械製作並請負
設計及製圖
菅井製作所
自宅　聖市パロン・デ・イグアペ街九三二
工場　聖市ドウトール・トーマス・デ・リーマ五四四　電話七—七二五五

Casa Allemã
顧客貴機に1941年度冬物用品多數入荷、弊店總ての飾窓販賣部廣大なサロンに今期流行品を陳列致しました事を御報告申上げます。

●

尙今度弊店ラヂオ・ツウピーと契約なり、毎日曜午後6時15分より7時45分迄オペラを連續放送奉仕致す事となり其第一回放送に伯人大作曲家カルロス・ゴーメスの音樂を選曲放送致します。

聽かれよ　今日　グアラニー　ロ・スチアボー
オペラ斷篇　トスカ　マリア・トウドール
1040キロサイクル　ラヂオ・ツウピー
午後6時15分より7時45分
"カーザ・アレマン"　提供精選曲

Schaedlich, Obert & Cia.　Rua Direita 162—190

BANCO AMERICA DO SUL LTDA. BANCO AMERICA DO SUL LTDA.
南米銀行
BANCO AMERICA DO SUL LTDA. BANCO AMERICA DO SUL LTDA.

UNIVERSAL
Um fino produto da moderna Industria Japoneza
É a nova Caixa Registradora que surge no Mercado Brasileiro . . . . .
Fabricada especialmente para o Brasil
16 modelos diferentes . . . . Acabamento impecavel . . . .
É sobretudo preços verdadeiramente acessiveis!

ウニヴエルサル金錢登錄器發賣　「工業日本」が斯界に誇る最新式最優秀品、新體制商法には是非必備を御奬めす。
定價三コントス五百ミルより各種月賦販賣に應ず（御申越次第カタログ進呈）
ウニヴエルサル金錢登錄器特約代理店　小西商店
DISTRIBUIDORES
KONISHI & CIA. LTDA.
RUA SENADOR FEIJÓ, 177
TELEFONE 3-1167 (REDE INTERNA)
SÃO PAULO

見逃
オーロ・アランコ
◇—我が優秀なる棉作
◇—地價の高騰は必然ヨ
◇—好機逸する勿れ！
◇—乞ふ——來りて實ヨ
◇—昨年度入植者十二家
一、面積　ソ…キロ
一、位置　平坦にして
一、交通　一面フイゲイラエー、馬鈴薯等良く
一、地味　低廉—六百粁、現金拂一割
一、價格　容易—三年年賦、無利子
一、拂込　確實—附近にて定評あり
一、地權　サント・アナスタシオ市　ルイス・スタウテ　ジヨゼ・スタウテ、オランド・スタウテ
一、地主

"今すぐ"　求めんとする人は御覽察下さい。何時にても歡迎し御案內申上げます
◇御覽察の節は鈴木旅館へ御尋ね下さい
賣出總代理人
ソロ線サント・アナスタシオ市
下桐松夫
郵函九十番
地方代理人　ソロ線サント・アナスタシオ驛シヤーベ・マンザン
八重津榮
同　ソロ線アルヴアレス・マツシヤード驛
上地茂太郎
◇—水質良く、風土病絕對になし！
◇—市街地を植民地の中央に建設、近々賣出しの豫定！
◇—電話——本年八月頃開通

日本船が一番安全

勝手な米國人・切符に血眼

――日本船は大繁昌だ――とひどく歡迎したアメリカ人が、日の丸船にどつと殺到

便船ごとに滿員ばかり一杯乘つて、戰雲の愈〻しく去來する大西洋上を繁く往來してゐるといふ痛快なニュースがある

から近頃しても日本船には乘らなかつた復讐が、ついニケ月前からかくも日の丸商船求めて切符買ひに血眼になりだした、またアフリカ廻りも各船の往復、復航共に超滿員で、航が殆ど米國人であるこれにはかへつて日本の船員が戸惑ひした形だが、その理由を復等に質すと「いや、むつかしい理由はありません、かういふ情勢になれば日本船が一番安全だし、又日本船々長は優秀な航海術に通曉してゐることを知つてゐる傳等ですよ、商賣で南米へ行くのに何か面倒な事の船だつて問題ではありませんよ」

開いた結果、何れも展示品が全部賣切れといふかつて前例のない好成績を見たもので、特に七・七祭合で引掛つた西陣織の帶などが意外にもテーブルセンターなどに利用されて飛ぶやうに

◇

全米大歡迎週間は、擧つて來る十四日の「アメリカの日」を記念するが、伯國でも例年に做ひ全國各學校に於て記念する樣、文部省より各州學務局宛文書を以て通告を發した

◇

昨廿九日早朝、北米船アルゼンチナ號で、ラテン・アメリカ文化國際委員會の招待で北米大陸巡遊中であつた聖市の各大歡迎一行が歸國したが、一行に對する彼地の歡迎振りは大したものだつたさうだ

◇

今迄沿岸航路に就航中であつたロイド北米船會社のアラチボ一號は、最近紐育向け補花輸送船として配船されたが同時に神戶、大阪港へも補花を輸送する筈である、同船としては、之が最初の外國航路

◇

トレスパラス產組外交部理事藤氏がクリチーバ市から歸任したパラナ州產組聯合會役員二名を案內して、ロンドリーナ市を訪問したが、各旅館共滿員客止に會ひ、雨の中を右往左往、夜遲く漸く某ホテルの一室を明けて貰ひホツトした――人氣の焦點?新興大都市ロンドリーナが如何に人の往來が激しいかを物語るもの

◇

伯國邦人青年行社が聖市內、自費を以て公開する護國の母、〝杉野兵曹長の妻〟は既報の如く三日午後三時から五回に亘りパラマント館で封切られるが世紀の名典〝二千六百年〟ニュースも同時に上映される、入場券は既に聖藤興業店、御國旗バール?で前賣してゐる

◇

亞國ブエノスアイレス貿易斡旋所々長齋藤直次氏は家族同伴昨朝サントス入港の商船ぶあのす丸で歸朝の途につく

◇

明日はすごいぞ――」と大聲でどなつたら「何です、男みたいなこといつて」とお母さんににらまれた「だつて、考へるだけでも……」とまた飛び上つた、

南米で邦品大もて……

工聯會ブ市に出張所新設

今後宣傳に拍車をかける

南米方面に全力を注ぐことになり、先づ聖市に出張所を設置、係員を遣つて展示會その他で大いに日本商品の眞價を宣傳する一方、現在伯國聖市外六ヶ所にある貿易斡旋所もこの際どし〳〵擴張することとなつた

日本工聯品として最もうけてゐるのは漆器、瀨戶物、金工品、染色類品、木竹製品、理研アルマイトなどでこれは昨年來數回に亘つてブエノス、リオ、聖市などの重要都市で見本展示會を

〝ラテン・アメリカ紀行〟

一昨年外務省アメリカ局の委囑を受け日伯博士及びブエノス・アイレス大學の招請により兩國に足跡を印した文化使節田中萃太郎博士は歸朝後五十日間の旅行に見聞きした事實を〝ラテン・アメリカ紀行〟と題する六百餘頁の著書を物したが、此の程著書は大使館を通じて關係方面へ配布された

南米向基地大阪へ

大阪無線振興會

無線利用者で組織してゐる大阪國際無線振興會ではこの程第二回總會を終つたが、先づ大阪を基地としてインド、濠洲向け國際電話、聖中南米向け國際電話の基地を東京から一擧へ移轉するの二件が議され、今後通信省、大逓信局など關係方面に陳述することとなりまた國際電話、電信の料金や暗號電報、寫眞電報などについての制度改善促進をめざして專門委員會を設けて研究することとなつた

南米土を拂く人〻

日伯關係の黎明期

南樹

（18）

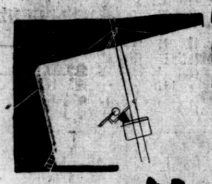

―十八―

パウロ州關係

―○―
―○―
―○―
サン

務長官は就任の演說の流るゝが如き人である。彼は何の關係する所なく杉村公使の意に即をはへた。

第一項　歸申出の事情は尤もと聞こゆれば、最初は日本移民に限り、特別法を設け單身者と雖も旅費を貸給すること〻すべし。年去單身者は去就常なく雇主に困難を感ぜしること多ければ三、五人一組となり、家屋に納住し、互ひに相助し

第二項　旅費は後日返濟を要せず。

―○―
―○―
―○―
―總て―
―○―
―○―

第三項　歐洲移民に給與すべき旅費は距離に幾分差等あるも大低六伽內外なり。日本は距離遠しと雖も、政府の都合もあれば七伽位を給與し得る見込なり。但し此點は聖市に於ける作品を網羅して開催の上決定、それに代つて

新〻き土を拂く人〻

日伯關係の黎明期

南樹

（18）

第一項　歸申出の事情は尤もと聞こゆれば、最初は日本移民に限り、特別法を設け單身者と雖も旅費を貸給すること〻すべし。年去單身者は去就常なく雇主に困難を感ぜしること多ければ三、五人一組となり、家屋に納住し、互ひに相助し

第二項　旅費は後日返濟を要せず。

―○―
―○―
―○―
―總て―
―○―
―○―

杉村公使の滿足を買ふであつた。茲で私は杉村公使が明治三十八年六月三十日附「南米自費西國サンパウロ州移民狀況調查報告書」は歷史的に見るも、私などはグレンファーグ號で之を讀んで感激措く能はざる點から云ふも、是非出來る丈け詳細にそれを紹介したいものである

しかし之を記載するには我が外務省歸行の通信が必要なので、之を借覽に應じ總領事館へ出掛けて頼んで見たが係りの役人は新渡なことに何等の關心もなく、保存して有るか無いかさへ確に辨れても奧れなかつたは遺憾せざるを得なかつたと云ふよりは寧ろ憤慨を禁じ得なかつた。

―○―
―○―
―○―
―そこ―
―○―
―○―

所などは親切にして行き屆いたものであつて、州農務局の圖書部へでも行くなら如何なる微細な記錄でもきちんとエンガデルナされて保存され、所員は當方の知らんとする事項に對し懇切丁寧に探し出して奧れるのだから有難い。實際私などは殆ど每日の樣に政廳の役所に顏を現はすのであるが、之

南に延びる報道線

東朝が新空路を開設

現在東朝社では、その新聞報道任務の爲め、廿數台の飛行機を各方面に活躍なく用ひてゐるが、さらに報道の迅速と擴充を期するため新航空路が開設され同社首腦部間で計畫されてゐる、之は東京を起點として一直線に聖市に至るとブラジルの役

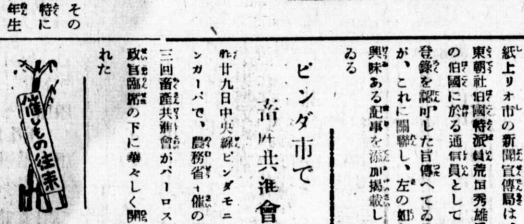

親善の花

昨年六月十三日、長い航路をつゝがなく神戶に着いたリオ市長から大阪市長に贈つた三百十株のブラジル苗木は、その後旭區城北公園の溫室で丹精こめて育てゝゐたところ、日本では氣候の關係でその成育があやぶまれたのに何れもよく育ち、中にもブーゲンビリヤは日本がすつかりお氣に召したか、去る二月五日の春立つ暖かい陽光に、ポツカリ白い美しい親善の花を咲かせ、この花は「私達の故鄕ブラジルへ贈られた樣、椿も今ごろは、リオ市で花を咲かせ呉れることでせう」とも言ひたげな白い美しい花であると（寫眞は岡公園溫室で白く咲いたブーゲンビリヤ）

ブーゲンビリヤは日本が お好き

大阪で美しく咲く

展示會開催の要求が續々あるのを見ても相當の將來性があると見られてゐる

母國で力行會が開いた

海外小同胞作品展

聖市中山道子さんの作文も優秀

財團法人日本力行會は紀元二千六百年紀念事業として日、樂め展覽會を開催、被壽力里の海外にある少年少女の綴かな歩書、して永く後世に殘す資同會に於て作品を網羅した「日本民族小型生作品集」を編纂中であるが、その中に伯國からのものでは特にサンパウロ大正小學校六年生中山道子さんの「ニッポン號を迎へて」の作文が擧げられて居る、左は道子さんの送つてゐるのは漆器、瀨戶物、金工品、染色類品、木竹製品、理研アルマイトなどでこれは昨年來數回に亘つてブエノス、リオ、聖市などの重要都市で見本展示會を

〝ラテン・アメリカ紀行〟

一昨年外務省アメリカ局の委囑を受け日伯博士及びブエノス・アイレス大學の招請により兩國に足跡を印した文化使節田中萃太郎博士は歸朝後五十日間の旅行に見聞きした事實を〝ラテン・アメリカ紀行〟と題する六百餘頁の著書を物したが、此の程著書は大使館を通じて關係方面へ配布された

南に延びる報道線

東朝が新空路を開設

現在東朝社では、その新聞報道任務の爲め、廿數台の飛行機を各方面に活躍なく用ひてゐるが、さらに報道の迅速と擴充を期するため新航空路が開設され同社首腦部間で計畫されてゐる、之は東京を起點として一直線に聖市に至るとブラジルの役

親善の花

昨年六月十三日、長い航路をつゝがなく神戶に着いたリオ市長から大阪市長に贈つた三百十株のブラジル苗木は、その後旭區城北公園の溫室で丹精こめて育てゝゐたところ、日本では氣候の關係でその成育があやぶまれたのに何れもよく育ち、中にもブーゲンビリヤは日本がすつかりお氣に召したか、去る二月五日の春立つ暖かい陽光に、ポツカリ白い美しい親善の花を咲かせ、この花は「私達の故鄕ブラジルへ贈られた樣、椿も今ごろは、リオ市で花を咲かせ呉れることでせう」とも言ひたげな白い美しい花であると（寫眞は岡公園溫室で白く咲いたブーゲンビリヤ）

ブーゲンビリヤは日本が お好き

大阪で美しく咲く

展示會開催の要求が續々あるのを見ても相當の將來性があると見られてゐる

母國で力行會が開いた

海外小同胞作品展

聖市中山道子さんの作文も優秀

財團法人日本力行會は紀元二千六百年紀念事業として日、樂め展覽會を開催、被壽力里の海外にある少年少女の綴かな歩書、して永く後世に殘す資同會に於て作品を網羅した「日本民族小型生作品集」を編纂中であるが、その中に伯國からのものでは特にサンパウロ大正小學校六年生中山道子さんの「ニッポン號を迎へて」の作文が擧げられて居る、左は道子さんの送つてゐるのは漆器、瀨戶物、金工品、染色類品、木竹製品、理研アルマイトなどでこれは昨年來數回に亘つてブエノス、リオ、聖市などの重要都市で見本展示會を

〝ラテン・アメリカ紀行〟

一昨年外務省アメリカ局の委囑を受け日伯博士及びブエノス・アイレス大學の招請により兩國に足跡を印した文化使節田中萃太郎博士は歸朝後五十日間の旅行に見聞きした事實を〝ラテン・アメリカ紀行〟と題する六百餘頁の著書を物したが、此の程著書は大使館を通じて關係方面へ配布された

南に延びる報道線

東朝が新空路を開設

現在東朝社では、その新聞報道任務の爲め、廿數台の飛行機を各方面に活躍なく用ひてゐるが、さらに報道の迅速と擴充を期するため新航空路が開設され同社首腦部間で計畫されてゐる、之は東京を起點として一直線に聖市に至るとブラジルの役

親善の花

昨年六月十三日、長い航路をつゝがなく神戶に着いたリオ市長から大阪市長に贈つた三百十株のブラジル苗木は、その後旭區城北公園の溫室で丹精こめて育てゝゐたところ、日本では氣候の關係でその成育があやぶまれたのに何れもよく育ち、中にもブーゲンビリヤは日本がすつかりお氣に召したか、去る二月五日の春立つ暖かい陽光に、ポツカリ白い美しい親善の花を咲かせ、この花は「私達の故鄕ブラジルへ贈られた樣、椿も今ごろは、リオ市で花を咲かせ呉れることでせう」とも言ひたげな白い美しい花であると（寫眞は岡公園溫室で白く咲いたブーゲンビリヤ）

ブーゲンビリヤは日本が お好き

大阪で美しく咲く

展示會開催の要求が續々あるのを見ても相當の將來性があると見られてゐる

母國で力行會が開いた

海外小同胞作品展

聖市中山道子さんの作文も優秀

財團法人日本力行會は紀元二千六百年紀念事業として日、樂め展覽會を開催、被壽力里の海外にある少年少女の綴かな歩書、して永く後世に殘す資同會に於て作品を網羅した「日本民族小型生作品集」を編纂中であるが、その中に伯國からのものでは特にサンパウロ大正小學校六年生中山道子さんの「ニッポン號を迎へて」の作文が擧げられて居る、左は道子さんの送つ

南米向基地大阪へ

大阪無線振興會

無線利用者で組織してゐる大阪國際無線振興會ではこの程第二回總會を終つたが、先づ大阪を基地としてインド、濠洲向け國際電話、聖中南米向け國際電話の基地を東京から一擧へ移轉するの二件が議され、今後通信省、大逓信局など關係方面に陳述することとなりまた國際電話、電信の料金や暗號電報、寫眞電報などについての制度改善促進をめざして專門委員會を設けて研究することとなつた

南米土を拂く人〻

日伯關係の黎明期

南樹

（18）

第一項　歸申出の事情は尤もと聞こゆれば、最初は日本移民に限り、特別法を設け單身者と雖も旅費を貸給すること〻すべし。年去單身者は去就常なく雇主に困難を感ぜしること多ければ三、五人一組となり、家屋に納住し、互ひに相助し

第二項　旅費は後日返濟を要せず。

―○―
―○―
―○―
―總て―
―○―
―○―

杉村公使の滿足を買ふであつた。茲で私は杉村公使が明治三十八年六月三十日附「南米自費西國サンパウロ州移民狀況調查報告書」は歷史的に見るも、私などはグレンファーグ號で之を讀んで感激措く能はざる點から云ふも、是非出來る丈け詳細にそれを紹介したいものである

しかし之を記載するには我が外務省歸行の通信が必要なので、之を借覽に應じ總領事館へ出掛けて頼んで見たが係りの役人は新渡なことに何等の關心もなく、保存して有るか無いかさへ確に辨れても奧れなかつたは遺憾せざるを得なかつたと云ふよりは寧ろ憤慨を禁じ得なかつた。

―○―
―○―
―○―
―そこ―
―○―
―○―

所などは親切にして行き屆いたものであつて、州農務局の圖書部へでも行くなら如何なる微細な記錄でもきちんとエンガデルナされて保存され、所員は當方の知らんとする事項に對し懇切丁寧に探し出して奧れるのだから有難い。實際私などは殆ど每日の樣に政廳の役所に顏を現はすのであるが、之

新〻き土を拂く人〻

日伯關係の黎明期

南樹

（18）

―十八―

パウロ州關係

―○―
―○―
―○―
サン

務長官は就任の演說の流るゝが如き人である。彼は何の關係する所なく杉村公使の意に即をはへた。

第一項　歸申出の事情は尤もと聞こゆれば、最初は日本移民に限り、特別法を設け單身者と雖も旅費を貸給すること〻すべし。年去單身者は去就常なく雇主に困難を感ぜしること多ければ三、五人一組となり、家屋に納住し、互ひに相助し

第二項　旅費は後日返濟を要せず。

―○―
―○―
―○―
―總て―
―○―
―○―

杉村公使の滿足を買ふであつた。茲で私は杉村公使が明治三十八年六月三十日附「南米自費西國サンパウロ州移民狀況調查報告書」は歷史的に見るも、私などはグレンファーグ號で之を讀んで感激措く能はざる點から云ふも、是非出來る丈け詳細にそれを紹介したいものである

しかし之を記載するには我が外務省歸行の通信が必要なので、之を借覽に應じ總領事館へ出掛けて頼んで見たが係りの役人は新渡なことに何等の關心もなく、保存して有るか無いかさへ確に辨れても奧れなかつたは遺憾せざるを得なかつたと云ふよりは寧ろ憤慨を禁じ得なかつた。

―○―
―○―
―○―
―そこ―
―○―
―○―

所などは親切にして行き屆いたものであつて、州農務局の圖書部へでも行くなら如何なる微細な記錄でもきちんとエンガデルナされて保存され、所員は當方の知らんとする事項に對し懇切丁寧に探し出して奧れるのだから有難い。實際私などは殆ど每日の樣に政廳の役所に顏を現はすのであるが、之

Redação — Rua Fagundes, 198
Telephone 7-4670
Caixa Postal 11
Director Masahiro Samesima

NOTICIAS DO BRASIL

Proprietario SEISAKU KURUISHI

Assignatura Anno ..... 60$000
Semestre ... 30$000
Numero de dia .... 300 reis
Gerente S. Kuroishi
Redator-chefe M. Yendo

ANNO XXIV — S. PAULO — DOMINGO 30 de MARÇO de 1941 — DIARIO No 2442

O sr. dr. Adhemar de Barros visitou, hontem e hoje varias cidades do Valle do Parahyba

PROGRAMMA DA VIAGEM DE S. EXC.

O sr. Interventor Federal, dr. Adhemar de Barros, visitou hontem e hoje algumas cidades do Valle do Parahyba, inaugurando diversos melhoramentos locaes e prosseguindo em sua faina de bem conhecer as necessidades dos diversos municipios, a fim ordenar, com pleno conhecimento de causa, as medidas que se fizerem exigir.

Nesta viagem, o Chefe do governo estadual visitará as cidades de Pindamonhangaba, Lorena e Cruzeiro, fazendo-se acompanhar por alguns dos seus auxiliares immediatos de governo.

A partida de s.exc. que viajou de avião está marcada para hontem ás 8 horas. Deixou esta capital, o sr. Interventor Federal seguirá directamente para Pindamonhangaba onde deverá chegar ás 9.45 horas. Após receber os cumprimentos das autoridades locaes e dos municipios proximos o sr. dr. Adhemar de Barros dirige-se para o Haras do Estado, afim de prestigiar á solennidade de abertura da 3.ª Exposição Regional Agro-Pecuaria, a realizar-se naquella cidade. A ceremonia em apreço está marcada para as 10 horas, devendo ás 14.30 horas o sr. Interventor Federal e sua comitiva proseguir viagem para Lorena.

EM CRUZEIRO E CACHOEIRA

Hoje, o sr. Interventor Federal visitará a cidade de Cruzeiro, assistindo a diversas solennidades preparadas em sua homenagem e inaugurando alguns importantes melhoramentos locaes.

Do programma organizado consta, primeiramente, a realização de uma parada trabalhista e escolar, seguindo-se-lhe a inauguração solenne da nova ponte sobre o rio Parahyba.

Após visitar a Escola Normal, o Gymnasio e a Santa Casa locaes, o Chefe do Executivo paulista participará do almoço que em sua honra será realizado no Theatro Capitolio, ás 13 horas.

Em seguida s. exc. fará uma visita á Prefeitura e, dahi, depois a uma sessão solenne no forum.

A's 16,30 horas, viajando de automovel o sr. dr. Adhemar de Barros deixará a cidade rumo a Cachoeira, onde terá festiva recepção por parte das autoridades locaes e população.

Nesta ultima cidade, s. exc. visitará a Prefeitura onde se realizará a solenne inauguração dos retratos do s. Presidente Getulio Vargas e sr. Interventor dr. Adhemar de Barros. Terminada esta ceremonia, o Chefe do governo irá presidir ao acto inaugural dos serviços de abastecimento de agua da cidade.

Segunda-feira viajando de avião o sr. dr. Adhemar de Barros regressará a S. Paulo.

Creado o Departamento Nacional de Estradas de Ferro

RIO, 28 (Pelo telephone) — O sr. Presidente da Republica assignou decreto creando o Departamento Nacional de Estradas de Ferro, cujas principaes attribuições abaixo transcrevemos:

«Pelo programma referente á viação ferrea comprehendido no plano geral de viação nacional, estudando e propondo as medidas necessarias á sua realização; propor o estabelecimento de normas geraes a que se deva subordinar toda a actividade ferroviaria do paiz; estudar e propor a concessão de autonomia administrativa e financeira ás estradas de ferro a cargo da União, tendo em vista as vantagens que desse regime possam advir; superintender a administração das estradas de ferro a cargo da União, de sua propriedade ou por ella occupadas, propor fundamentalmente a ampliação das estradas de ferro que não estiverem attendendo os interesses nacionaes ou nas zonas e regiões a que servirem; rever ou elaborar projectos e orçamentos para a construcção de novas vias, prolongamentos, variantes ramaes, desvios e edificios; reunir dados estatisticos de consumo de material ferroviario para o estudo de questões relativas á acquisição de utilidade ferroviaria no paiz ou no estrangeiro; estudar e propor ao Ministerio de Estado a fixação de zonas de influencia das estradas de ferro, de forma a evitar competição damnosa no seu equilibrio financeiro; estudar e julgar a revisão de contractos ferroviarios onerosos aos cofres publicos; organizar, manter em dia e promover a publicação de estatistica coordenada das actividades ferroviarias do paiz, observadas as normas que forem estabelecidas pelo Instituto Brasileiro de Geographia e Estatistica e pelo Conselho de Segurança Nacional; colligir os elementos necessarios ao perfeito conhecimento da situação economica e financeira das estradas de ferro».

98.º anniversario da fundação de Petropolis

PETROPOLIS, 28 — Iniciaram-se hontem grandes festejos populares promovidos pela Directoria de Educação e Cultura da Prefeitura Municipal para solennizar o encerramento da Exposição Commemorativa da Inauguração do Museu Imperial e 98.º anniversario da fundação da cidade.

Hoje e amanhã, continuará a ser executado um magnifico programma que culminará com as festas de domingo das quaes o numero mais sensacional é o da prova automobilistica «subida da montanha», com a disputa do 4.º Grande Premio «Cidade de Petropolis». E' muito grande o numero de turistas que affluiram á cidade serrana, sendo poucos os logares restam nos grandes hoteis.

CARTAS DE MOTORISTAS

Da Directoria do Serviço de Transito recebemos o seguinte communicado:

«A Directoria do Serviço de Transito communica aos interessados que, terminando improrrogavelmente em 8 de Maio do corrente anno, o prazo para revalidação e substituição de cartas, conforme determina o decreto-lei n. 9.843 de 20-12-938, daquella data em diante, ficarão os motoristas que não regularisarem os seus documentos, impedidos de conduzir os seus vehiculos, pelo que devem satisfazer, quanto antes, as exigencias determinadas pelo citado decreto».

Chegou antehontem a esta capital o sr. Ministro da Guerra

Chegou antehonte a esta capital o sr. general Eurico Gaspar Dutra, illustre titular do Ministerio da Guerra, S.exc. que viajou de automovel, em companhia de s. exma. esposa e elementos de seu gabinete, chegou a S. Paulo ás 15 horas, dirigindo-se para o Hotel Esplanada, onde ficou hospedado.

Após um rapido descanso, o sr. Ministro da Guerra acompanhado pelo seu ajudante de ordens, seguiu para o palacio dos Campos Elyseos, realisando uma visita de cordialidade ao sr. dr. Adhemar de Barros, Interventor Federal.

Recebido pelo Chefe do governo paulista em seu gabinete de trabalho mantiveram ss. exes. prolongada palestra findo a qual o sr. general Gaspar Dutra e sr. Interventor dr. Adhemar de Barros realizaram uma visita ao Hospital Syrio-Libanez, desapropriado pelo Governo do Estado para servir de séde provisoria á Escola de Cadetes a ser installada em S. Paulo. Deixando este edificio as illustradas autoridades tiveram demorada visita á cidade, percorrendo alguns dos principaes trechos da Paulicéa e examinando os melhoramentos, obras e edificios ultimamente mandados construir pela Municipalidade e pelo governo do Estado. Durante esse passeio, o sr. dr Adhemar de Barros teve ensejo de mostrar ao titular da pasta da Guerra algumas das realizações do Estado novo em S. Paulo. Assim, s.exc. após terem visitado os terrenos onde será edificada a séde definitiva da Escola de Cadetes, percorreram a Avenida Nove de Julho os tuneis sob o Trianon a Avenida Brasil, o Jardim America e alguns bairros residenciaes, passando, depois, pelo Hospital de Clinicas e Estadio Municipal.

Terminada a visita á cidade, o sr. general Gaspar Dutra dirigiu-se para o Hotel Esplanada, emquanto o sr. Interventor dr. Adhemar de Barros seguia para o Palacio dos Campos Elyseos.

VISITAS RECEBIDAS

A reportagem do nosso jornal que desejava avistar-se com o sr. Ministerio da Guerra, foi ao seu encontro no Hotel Esplanada, verificando então que s. exc. recebia a visita dos srs. general Mauricio José Cardoso, commandante da 2.ª Região Militar, dr. Marcondes Filho, do Departamento Administrativo, Secretario d'Estado, altas autoridades civis e militares além de numeroso grupo de amigos e admiradores.

Na mesma occasião a exma. sra. Caspar Dutra era visitada pela sra. D. Leonor Mendes de Barros, esposa do sr. Interventor Federal, e outras senhoras das suas relações nesta capital, sendo assim grande o circulo de altas personalidades reunidas no Hotel Esplanada.

DADOS COLHIDOS SOBRE A COLONIZAÇÃO JAPONEZA NO ESTADO DE GOYAZ

No anno de 1916, por intermedio de um japonez de nome Takizawa, foram encaminhadas para o Triangulo Mineiro 20 familias de agricultores japonezes que estavam localizados no Estado de S. Paulo.

No anno de 1923, algumas dessas familias se transferiram para o Estado de Goyaz, onde começaram a trabalhar na lavoura, e onde prosperaram.

Em Outubro do anno de 1940 já existiam em Goyaz 58 familias japonezas com 285 pessoas.

Dessas familias 30 são proprietarias de terras com uma area de 1.506 alqueires Paulistas destacando-se dentre ellas as familias seguintes: Fukuzo Masuda; Eiji Watanabe; Zenjo Watanabe; Junjuro Massuda; Moritaba Namba; Kanematsu Oki; Kenichiro Iwamoto e Setsugo Nichi.

Essas familias, além de plantação de cereaes e agricultura em geral, criação de animaes etc., residindo todas em optimas condições financeiras vivendo independentes, sofrendo entretanto da falta de educação para seus filhos por falta de escolas.

A Lavoura principal dessas familias japonezas é a seguinte: Café; Arroz; Cana de assucar; Milho; Feijão etc. e criação, tendo tambem uma fabrica de Pinga.

A colonisação dos japonezes está distribuida em 10 bairros principalmente nas immediações da Villa Neropolis; altitude a 700 metros acima do mar, clima excellente porem a fertilidade das terras não são tão boas como as da zona Mogyana deste Estado.

Os agricultores japonezes ali localisados, acham que o estado de Goyaz é de grande futuro principalmente Goyania que conta actualmente com 43 mil habitantes.

Acreditam estes agricultores que a plantação de verduras, frutas e flores e criação nas immediações de Goyania dará optimos resultados dependendo tudo do desenvolvimento de capital empregado e do criterio adoptado.

O Governo de Goyaz pretende fazer uma colonia a 50 kilometros distante de Goyania, porem achamos que é distante demais por emquanto, por não existir estradas boas para o escoamento da producção o que acarretaria um fracasso essa colonia. Entretanto poderá bons resultados desde que fosse ligada por boas estradas o que sómente poderia conseguir com auxilio do governo de Goyaz.

Houve um tempo em que agentes de Companhias de terras andaram vendendo para japonezes e outras nacionalidades lotes de terras alegando que em futuro proximo a Capital do Paiz, se mudaria para lá, verificando-se depois essa impossibilidade para futuro proximo, pensamos que tenha trazido algum atrazo na colonização em geral daquelle Estado.

O meio de transporte em Goyania é um tanto deficiente pois que ainda se emprega quasi que na totalidade carroças, talvez pela falta de boas estradas e pelo preço da gazolina que é muito cara.

O Estado de Goyaz é ligado ao de S. Paulo desta forma:

Ribeirão Preto á Goyania 810 kilometros.
S. Paulo á Goyania 1.230 kilometros.

Estas são as informações que pudemos colher sobre os colonos japonezes no Estado de Goyaz.

CORRESPONDENTE NO BRASIL DO MAIOR JORNAL DO EXTREMO ORIENTE

RIO 28 (Via Vasp) — O Departamento de Imprensa e Propaganda acaba de conceder registo, como correspondente estrangeiro, ao sr. Hideo Aragaki, representante no Brasil do «Asahi Shimbun», de Tokio e Osaka o maior jornal do Extremo Oriente.

Fundado em 1878, o «Asahi Shimbun» tornou-se, dentro em pouco o maior jornal de toda a Asia. Actualmente sua tiragem sobe a 2.500.000 exemplares. Para dizer da sua importancia basta dizer que nos seus diversos departamentos trabalham cerca de 5.500 funccionarios. O grande diarios mantem revistas, supplementos semanaes, mensaes e annuaes. E uma completa organização jornalistica.

Para a sua distribuição rapida em todo o Imperio nipponico, possue o «Asahi Shimbun» 25 aviões proprios.

Gosa de prestigio enorme em todo o Oriente. Suas opiniões possuem valor extraordinario; porquanto mobilizou os maiores nomes do jornalismo japonez, e conta com redactores especializados em todos os assumptos. Seu serviço de informações é o mais completo, contando com uma rêde de correspondentes no mundo inteiro. O seu correspondente em nosso paiz, Hideo Aragaki, é considerado no Japão um jornalista de largos recursos. Ingressou na imprensa em 1926, após curso brilhante na Universidade de Waseda, onde se diplomou em Sciencias Politicas e Economicas. Deixou a direcção do departamento editorial-local do «Asahi Shimbun», em Tokio, para assumir as funcções de correspondente no Brasil.

Hideo Aragaki traz a incumbencia de revelar ao Extremo Oriente a vida brasileira em todos os seus aspectos, contribuindo assim para a maior aproximação nippo-brasileira.

Trabalhando para um jornal de milhões de exemplares, tudo por todo o povo e possuindo uma cultura profunda e aguda penetração, o jornalista oriental poderá realizar uma enorme tarefa no sentido da maior comprensão culturale mais intenso desenvolvimento economico entre os dois paizes.

CONVENIO DOS ESTADOS CAFÉEIROS

RIO, 28 (Pelo telephone) — O convenio dos Estados Cafeeiros realizou hoje mais uma reunião presidida pelo sr. Jayme Guedes. A sessão iniciou-se ás 14,20 horas, sendo debatida uma série de relativas directrizes da politica economica do café.

Foi designada uma commissão para dar parecer sobre o assumpto. Está marcada nova sessão para amanhã ás 15 horas.

O 2.º anniversario do sr. dr. Carneiro da Fonte na Chefatura de Policia

Commemorando a passagem do 2.º anniversario da posse do sr. dr. João Carneiro da Fonte no cargo de Chefe de Policia do Estado, os delegados de policia e demais altos funccionarios daquella repartição offereceram-lhe um almoço na séde do Clube Paulistano de Tiro, além Tremembé.

Quando o dr. Carneiro da Fonte chegou áquelle recanto pittoresco do Horto Florestal já ahi se encontravam os srs. drs. Moura Rezende e Mario Lins, Secretarios da Justiça e da Educação; Antonio Emydio de Barros Filho e major Gentil de Castro Filho, chefes das Casas Civil e Militar da Interventoria; Alfredo Issa Assaly, director geral da Repartição Central de Policia; tenente-coronel Euclydes Marques Machado, commandante do Batalhão de Engenharia da Força Policial; cel. Christiano Klingelhoefer, commandante da Guarda Civil; coronel Scarcela Portella, superintendente da Ordem Politica e Social; Aguinaldo de Góes, director do Serviço do Transito; major Mario Rangel, director da Loteria do Estado; drs. Abner Mourão e Oliveira Cesar, respectivamente, director do «Estado de São Paulo» e superintendente do «Correio Paulistano»; Eduardo Pellegrini, representando a Associação Paulista de imprensa, dr. Luiz Gonzaga Mendes de Almeida, Nelson da Veiga e Joaquim Secco, respectivamente, delegado regional de Santos, inspector do Serviço de Transito e inspector da Policia Maritima, da mesma cidade além de todos os delegados auxiliares, delegados de circumscripção e os educandos do Gabinete de Investigações, com o seu chefe, dr. Augusto Gonzaga Fairbanks.

Após rapidos momentos de palestra e algumas demonstrações de tiro ao voo, o serviço do almoço em que também tomou parte o presidente do Clube Paulistano de Tiro sr. Pedro Gadelha, sentaram-se ao lado do homenageado os srs. drs. Moura Rezende, que representava o sr. Interventor Federal, e Mario Lins, Secretario da Educação, tendo feito a saudação ao dr. Carneiro da Fonte o dr. Durval de Villalva 1.º delegado auxiliar, que pronunciou o seguinte discurso:

Abreviar

短歌

夜の歌

アマリヤ 鴨川青夢

水栓のゆるみに洩るる水の音が音楽の如く時に聞え来灯をつければ厳く鳴きゐし蟋蟀は位置を変へつゝ鳴ひそめ

病める子の熱き額に頬ふれて悲しきことを思ひて居たり

幾度も電球に打あたりて落つる時蛾は光りぬ螺旋となりて

夫と子

バストス 葛西妙子

汝が好む夫をしもたば恐らくは狂児を産まむと嘯く夫よみ歌よみて歌ひて拘し君の現身は酔ひに若くておはしぬ

君がつま君が亡母と同じ年飴同じ病にて逝かれしと悲く

（小田切劍民）

雑詠

オリンピヤ 中井はじめ

朝露のしげき野路を吾が行けば椎の花の香ほのかに漂ふ

傾ける陽盛の上に蝶々のはね白々と翅ひをり

以下二十三日分略

◈ サエラルース 大原 太一

秋深み機やうやくに咳き初めて日々日届の新ね来るかも

◈ ドアルキーテ 武藤 竹夫

仰ぎ見れば啄木鳥止れる柘榴に未だ赫々と夕日残れり

◈ オタベベヤ 尾山 鹿助

数日の灼けつく道に埃たてて数百の牛長く続けり

人の跫足音たてゝ厨房に入り来る雞あり静寂劇間を

腰痛に折々挙くはへつゝ忙しく今日を棚摘み終へぬ

——◈——

◈ クラビーニョス 滝 譲二

腐らなる此の邸宅の何處にか鼠のをりてしきり音たつ

白タイルに装はれたる厠にて吾が引く水の音に驚く

自動式水上げモータ活動し初めこの邸宅は朝けとなりぬ

◈ ロエレーラ 橘山 不忘

夕立の雲を慕して静まれる小池の面に花をひらきぬ

◈ ボンベイア 山本 操

背戸近き小川に蔓の這ひ出でしは多摩南瓜は花咲きにけり

◈ リオベラン 南 春樹

逝きし人の遺品となれる寫眞をかざりて祈り縋げ参らす

◈ オリンピヤ 沼島志風

青草の生ひ繁りたる棚畑に降りし小鳩を我がたづねをり

◈ パストス 鵜 牛

一針の道を乞ひつゝ店頭にて人の逆シガノ説きをり

——◈——

▲選歌ながら今回も紙面が無いので、殆ど掲載不可能の有様、以上五氏の分と前回の余り分丈に止め、以下は来回に譲る、悪しからず

▲鴨川氏—今回の出来栄え良好、深く沈潜した作者の息吹きが感得された

▲鵜氏今回不出来、旗の即興無理もないが、頭動帯より低く（妄言多謝 武本生）

俳句

椰子の花

念腹選

日暮 椰子の花 初螢

〃 曙の雲より淡し椰子の花

〃 花椰子やロづけをして森の島

〃 濱椰子の遠ざかり行く船にあり

〃 椰子の島ゑえて雨繁しチッキかな

花椰子や 花田 良夜

〃 椰子の花 つなぎし馬にこぼれけり

〃 故郷を思へば月美し〻椰子の実

〃 椰子の花牛舎の棟をおさへけり

長久 國器

〃 すぐる六頭馬車や椰子並木

〃 兩岸の椰子に潮江の船ゆるく

〃 此の街の圖書館古く椰子の園

増田 恒河

〃 椰子の実の幹を叩いて唄にけり

〃 椰子の花こぼれかゝるや椰子廂

〃 椰子の影伸び來し椰子に燈えけり

〃 佐藤いさを

〃 椰子幹に立かけてあり扇屋櫂

〃 水桶ふて馬車行きにけり椰子並木

〃 椰子の影ゆれて迄や園の書

間崎 惠子

〃 椰子の実の打あげられし水際かな

鈴木 抱春

〃 椰子並に水掘風や古び立つ

花椰子の散る菜園を見廻りぬ

増田 拓山

〃 一つづゝ掘つて椰子の実買にけり

〃 はたけたる鶏に疲ちくる椰子ぬ

〃 曙日の灼けつく道に埃たてて数百の牛長く続けり

〃 人の跫足音たてゝ厨房に入り来る雞あり静寂劇間を

〃 腰痛に折々挙くはへつゝ忙しく今日を棚摘み終へぬ

——◈——

マラリヤ

村田 米舟

マラリヤの巡回施療車の中おこり病む家の戸口に馬遊ぶ

〃 荷揚ふ土間に臥し唇りおこりの兒

富岡 静司

〃 椰子の房つりてあり生薬屋

佐藤 潔子

〃 つけたして椰子に聞き聞かな

花や子にバッタリの音鳴れにけり

岩上 五重

〃 マラリヤの博士といはれ流行ざる

石川 芳園

〃 おこりさめ夕鍋洞に出て行きぬ

〃 マラリヤのおのゝく布團押へけり

宮地 一雨

〃 マラリヤに高く張られしベット蚊帳

中野 陽水

〃 豹よりもマレタをおそれ測量す

佐藤 潔子

〃 マラリヤを警備の夜釣り渡世かな

目黒はるえ

〃 マラリヤと呼ばれもそして住み古りぬ

鈴木 抱春

〃 念腹

〃 くろんぼと創の交りおこり病む

霧

秋季雑

一人十句まで

同

以上締切四月十日