伯剌西爾時報

發行所 伯剌西爾時報社
聖市ファグンデス街一九六
電話七－四六七〇
社長 黒石清作
購讀料 一ヶ年 六十 半ヶ年 三十

珈琲 サントス四號 十キロ 二四〇〇〇
リオ七級 一八、五〇〇
爲替 對日 四、六七〇 對獨逸金 五、六七〇 對米 一九、七七〇 對英 八〇、〇五〇

第一線は長期持久の構え 物資の現地自給成果擧る
北支方面視察し東條陸相歸來談

【福岡廿四日同盟】東條陸相は廿四日午後福岡に歸來したが、談話の形式で左の如き視察談を發表した

此の度蒙疆、北支、山西ケ面を視察し眼の當り第一線將兵の健闘と現地官民の努力の姿を見た事は頗る欣快とする所である、特に金枝玉葉の御身を以て聖戰の爲めに數き御戰死遊ばされた北白川宮殿下の御英靈を現場に於て御弔ひ申上げ、恐懼の涙新なるものがあると同時に、私の責任の重且つ大なるを銘じ、徐々覺悟を固くした次第である、我第一線將兵は文字通り目睫の間に頑敵と對時して、日夜討伐と治安、建設とに寸暇なく、十倍に余る敵の重圍を受け激戰一週間餘に守備を完了せる〇〇部隊・二十倍の敵に對し死闘良く八日間を支へて遂に刀折れ彈丸つきて天皇陛下萬歳死して護國の鬼となる、と死誓を屋壁に書き殘し生殘れる部隊長以下全員潔よく自決せる〇〇部隊の如きその一例に過ぎないが、所謂發しては万朶の櫻となる我日本精神に寸毫ゆるみなきを感得した

これ偏に御稜威の然らしむる所であるが、同時に我々はその偉勳と銃後の熱誠とに依るものであることを認める、第一線は良く國家に順應し長期持久の構えは着々具現され最少の人員と最少の犧牲で最大の效果をおさめるに付き注意が行き届いてる事が認められた、又、現地の物資、人員を活用し出來る限りの配給品を節減せんとする努力はすでに成果を擧るところ多く、味噌、醤油野菜、菓子類、糧秣、被服品など現地自給の物資は枚擧に遑なく兵器、醫療品すら現地で間に合せてるものも少くない、各部隊將兵の保健衛生は非常に良く昨年に比し格段の進境である〇〇部隊の如きは本年度初年兵には殆ど新患者無き狀態である、私は第一線將兵に對し、諸君の家郷の事に關しては責任を以て心配する、と固く約束して來た

時の言葉

既に十万の人柱と百數十億の國帑を拂つた支那事變は武力的には支那大陸自然との戰ひであり、經濟的にはポンドとドルの戰ひであり、文化的には東亞の革新思想戰である、大日本帝國二千六百年の歷史は永しとは云へ未だ曾てなき大業である、この大業達成のためには前途なほ遼遠で、眞に長期戰の覺悟を要する、日本としては事變の目的達成のため今後も更に蔣介石抗日政權壓迫の態勢を強化すると共に、援蔣第三國に對しても其の行動封鎖に斷乎たる手段をとることは云ふまでもないが東條陸相は今度北支其他の方面を詳さに視察して皇軍勇士の壮烈鬼神をも哭かしむる奮戰振りに深甚の敬意を表した後、皇軍が殘敵を掃蕩しつゝ治安確保と建設へもその力を注ぐ半面、武器、彈藥、食糧品は固より人的資源に至るまで現地より之を得て自力戰鬪を繼續しつゝありとの觀察談を行つた、現地で軍事所要品を獲得し乍ら戰果を擧めるのはそれだけ國民負擔を輕減することゝなるのであつて、現地皇軍が必勝の戰鬪を行ひつゝ、尚多方面に亘つて心膽を碎いての奮闘に對し、多大の敬意と感謝を捧げるべきであらう

南印度洋上に獨武裝商船出沒
和蘭船二隻擊沈さる

【マニラ二十三日發】(TO電)バタビヤからのラヂオ放送によれば、南印度洋方面に獨逸の武裝商船出沒して大活躍を始めてゐるが、廿二日同方面海上に於てランタブ號、パトジャング號の二隻はこれが爲めに擊沈された

西南歐外交大變化か
土大使・ソ次官と會見

【モスクワ二十二日發】(UP電)駐ソ・トルコ大使アクダイー氏は二十一日夜、ソ聯外務次官ウイシンスキー氏と會見を遂げた結果、西南歐洲方面に外交情勢が一大變化を生ずるであらうと語つた

ハンガリー外相 獨外相と會見

【ベルリン二十一日同盟】ハルドン・ハンガリー外相は二十日午後ブダペストを出發ベルリンを訪問、リッベンドロップ外相と會見する事になつた、右會見では獨軍のブルガリア進駐後の新事態に就き協議の豫定と見られてる

ソ・土不可侵條約近く締結か

【イスタンブール廿三日發】(UP電)ソ聯は若しトルコが獨逸と戰爭開始しても、トルコを攻擊せずと云ふ意味の通牒をトルコへ送附したが、これはソ、土兩國間に近く不可侵條約が締結調印される前提と見られ、近東歐洲に於る外交情勢に大變化を招來するものと觀測されてゐる

ユーゴー内閣の不統一 攝政の努力で解決せん

【羅馬二十四日同盟】ユーゴー政府は、樞軸接近可否を繞つて三閣僚の辭意表明となり果然内閣不統一を露呈したがパウル攝政以下の善處により不安は急速に解消に向ひつゝありと觀測されるに至つた、ローマに到達した情報によれば、一度辭表を提出したコンスタンチノウイッチ法相はツベトコヴィッチ首相の說得により辭表は撤回し、爾余二相の後任の銓衡も略決り、遲くも二十五日頃までには最後的解決に到着する見透しがつくに至つたと謂れる

"ソ聯の歡待に深く感謝"
モスクワ着の松岡外相語る

スターリンとも
會見したい

【モスクワ廿三日同盟】松岡外相は、廿三日午後モスクワ着後、左の通り語つた

一國の外相が、その國を通つて、政府の首班に挨拶すると云ふ事は當然であるから、スターリン書記長にも會へれば、會ひ度いと思つてゐる、シベリヤの汽車は三度目だが卅年前を回顧すると感慨無量である、八年前ジュネーブ行きの時に較べると、ソ聯が素晴らしく良くなり、國民生活も向上し、物資も豐富になつてゐる事が沿線を見ただけでよく分る、車中で受けたソ聯當局の歡待に就ても大いに感謝してゐる、これは日本の外相に對する優遇である以上に、日本に對するソ聯政府の厚意の現れであるとも、自分は信じてゐる

ユーゴー愈よ日獨伊同盟へ參加
近くウィーンで獨ユ代表會見調印

【ベルグラード廿四日發】(AP電)ユーゴー首相クヴェトコヴィッチ氏以下の一行は、本日正午特別列車でウィーンへ向つたが、同市に於て獨逸代表と會見、日獨伊三國同盟へ參加の調印を行ふことゝなつた

ファッショ結成紀念日
二十二年前の三月二十三日

【羅馬廿二日發】(TO電)二十三日はイタリーに於てムッソリーニ首相が、一九一九年の同月同日、ミラノのサンセポクロでファッショ黨を結成した紀念日である、伊政府機關紙ジョルナーレ・デ・イタリヤ紙は「廿二年前の今日はイタリーの大改革が行はれた日であるが、現在は世界的大革命に直面してゐる」と述べた

英の大部隊續々ギリシヤへ上陸

【ニューヨーク廿三日同盟】最近續々と英軍のギリシヤ上陸說が傳へられる折柄廿二日ギリシヤからの報道は、またく英軍大部隊がサロニカへ上陸したと傳へてる

チアノ外相夫人心臟病んで臥床

【羅馬二十四日發】(UP電)先日イタリー病院船沈沒の際、目覺しい働きをしたエッダ・チアノ外相夫人は其後心臟を病み床に就いた

來る二十五日議會最後の本會議

【東京廿四日同盟】戰時翼贊會の第七十六議會は、二月廿一日の休會明け以來戰時體制強化確立の決議の主旨に依り曾てなき急速審議を行ひ、僅々卅七日間を以て政府提出の百廿八億円に達する十六年度豫算等十四件、法律案八十七件を可決成立せしめ、本月二日より貴衆兩院共長期自然休會に入り、去る十七日より貴族院は請願委員會、衆議院は決算、建議、請願の三委員會を再開兩院共それぞ審議を終了、廿五日最後の本會議を以て會期終了することゝなつた

羅津─敦賀 日滿最短コース成る
五月一日より熱田丸配船

【新京二十四日同盟】羅津、敦賀を結ぶ日滿最短コース日本回陽線の計畫完成、來る五月一日より一万噸の豪華船熱田丸を配船、待望の裏日本日滿連絡が成ることゝなつた

上海爲替

【上海廿一日同盟】爲替寄附對英三片十六の五、對米五弗三十二の十三、軍票四十九円八の七貫、五十四円八の一貫

翼贊會改組意見
内閣三長官も會首腦と一致

【東京二十四日同盟】有馬事務總長は、二十日、内閣三長官と會見し、改組意見を進言した結果、三長官の翼贊會改組に對する態度もその後に於ては翼贊會主腦側の意見と大體同一方向なる事を了解したので二十日夜、町田、中島、久原、安達の四參議及び前田議員倶樂部理事長と會見、舊政黨側の改組意見を聽取、廿日特に近衛首相に會見を求めて種々懇談する筈

ユーゴーが樞軸と經濟軍事協定
獨の承認俟て直に署名

【ニューヨーク二十一日同盟】APベオグラード電に依れば、二十日のユーゴー攝政會議で政府の對獨經濟並に軍事援助案を承認、ユーゴー・シユピオー外相は同案を携へ二十一、二日頃ベルリンを訪問の筈であるが獨逸側が同案を承認すれば直ちに署名を了する筈であるが、同案の内容は嚴秘に附されてるが大要次の如きものと觀られる

一、ユーゴーは樞軸態度を明確にする
一、樞軸國はユーゴーの領土保全と獨立を保障する
一、ユーゴーが樞軸側に立つて參戰した場合、樞軸國はユーゴーのエーゲ海進出基地をも認める
一、ユーゴーは樞軸國と全的に經濟的協力をなす

宋慶齡容共意見書出す

【香港廿三日同盟】先般國共妥協の意見書を發した親ソ派宋慶齡は蔣介石が最近人を介して宋の重慶入りを慫慂したが、宋はこれに對し去る十九日、中央常務會議に宛て長文の意見書を提出し、重ねて容共政策の採用を主張したと

大木像觀音南京へ送らる
二十九日入佛式擧行

【南京廿四日同盟】南京では還都祝典を控へて種々計畫が行はれてゐるが、日本佛教聯合會が寄贈した大木像觀音佛が二十二日南京に到着し、某寺に安置される事になり、二十九日から同寺で盛大な入佛式が行はれる事になつたが、これに刺戟されて豫て日支佛教關係者間で相談中の東亞佛教大會開催も愈々實現する事になつた

◇◇◇

生糸相場

【東京二十四日同盟】濱糸後場寄り一五四一、一五四〇、一五三七、一五三一、一五三一、一五三七

日滿支鐵鑛增產計畫案
官廳側反對で不提出
商相は既定方針邁進決意

【東京二十四日同盟】日滿支を一體とする小林商相の計畫案に對する平生、鮎川兩氏の意見書は、興亞院、對滿事務局等の關係官廳の反對意向 遂に提出を見合せる事になり、兩氏は二十四日近衛首相との會見により計畫案不提出を聲明、茲に鐵鑛增產計畫の確立は一頓挫を來した關係上、小林商相は二十二日右に關し所期の通り兩氏の手になる計畫案の提出を俟つて既定方針通り鐵鑛增產に邁進する旨を明かにし、同時に鐵鑛、石炭增產に關する無任相の設置に就てもその必要を力說した

大藏省資金局長 廣瀨次官が兼任
中村氏辭任に伴ふ

【東京廿四日同盟】大藏省豫金部資金局長中村孝次郎氏は、北支那開發會社理事に轉出する事に内定、資金局長の後任は同局が近く外局となるのでそれ迄は專任者を置かず、廣瀨次官が兼任する事となり、廿五日の閣議で左の如く正式決定する

大藏次官 廣瀨豐作
兼任豫金部資金局長
預金部資金局長 中村孝次郎
依願免本官

近衛首相 黨出身四參議と會見
翼贊會改組問題協議

【東京廿三日同盟】近衛首相は廿日夕、首相官邸で翼贊會改組に關し町田、中島、久原、安達の舊政黨出身四參議並に前田議員クラブ理事と會見、翼贊會側の意向は要するに局部制を廢して、委員會制を採用すると云ふ點に於ては一致せるも、その內容の點に就ては區々であり、意見の一致を見てをらず、此等の意見を一應近衛首相の參考に供する事となつた

滿洲國が經濟顧問を設置

【新京二十四日同盟】滿洲國政府は經濟政策の樹立及びこれが運營を計るため民間達識者の意見を徵するため今回經濟顧問を設置する事となり、二十三日報告了解を得て近く大村滿鐵總裁、鮎川滿業總裁、吉野滿業相談役及び小平合作社理事長の四氏を張總理より依囑するものと觀られる

呂榮寰氏歸任

【新京廿四日同盟】事務打合せの爲め、歸國中の中華滿洲國大使呂榮寰氏は、廿五日午後六時四十五分發列車で、北京經由歸任する

英大使 大橋次官と會見

【東京廿四日發】(TO電)本日クレーギー英大使は、大橋外務次官と約三十分間會見日英關係に關し、要談した

東條陸相 二十四日歸京

【東京廿四日同盟】北支方面視察の東條陸相一行は、廿四日午後四時十五分、立川飛行場着歸京した

緒民誼大使 歸國の途へ

【東京廿二日同盟】駐日中華民國大使緒民誼氏は、卅日の南京還都一周年記念式典參列の爲め、廿一日夜歸國の途に就いた

ハンガリー 新駐日公使任命

【ブダペスト二十四日發】(ステファニー電)ハンガリー政府は、ヴェグ氏を新駐日公使として任命、滿洲國と兼任せしむる旨發表した

◇◇◇

綿花相場

【東京廿三日】綿花後場寄り二、七六七三、七五、七六六七五

外務辭令

【東京廿二日同盟】外…
(廿日附)
大使館參事…
依願免本官

二人草三郎（六十七）
作 小堀雄　繪 小川倚霞

千兩箱（五）

「主人を呼べ！主人を──」と怒鳴る聲が奧へ筒抜けて來るのに、清兵衛は顏へ上つた。客の歸つたあと、お辰と二人、差しつ差されつしてゐた酒の醉ひも醒め果て、眞蒼な土氣色をして、

「ど、ど、どうしたらよからう喃、お辰……」

「なあに、聞いてみれば、命が欲しいといふのぢやなし、お金が欲しい──それも來年の三月に利分をつけて返すといふのですもの、そんなに恐がる事はございませんよ、旦那千兩箱一つで濟むことですもの」と、お辰は不敵にも度胸が、据わり過ぎてゐる。

「そ、そんな事を云ふがお前千、千兩といふ金は……」

「だつて矢鱈に騒ぎ立て、若しや旦那にお怪我でもあつたらそれこそ、お金には代へられませんよ。お侍は、厭ぢやありませんか、いつかの八重の時のやうに……」

「あ、あんな無茶な浪人ッて有るものぢやないが──人、人斬り庖丁はたまらぬ──」

「あん時の二の舞で、こん度は旦那、あんたがあんな無殘な姿になるのなんぞは、それこそ厭ですよ、わたし、相手は捨鉢になつてゐるからこそ、あゝして押込んで來てゐるのですもの──あなたが斬られて血みどろになるなんぞ……

「ぶうる──おゝ恐い」

と、…な縁起で… 清兵…

ので、再びはつとした。

「お前が、主人か！」その時、山岡頭巾がさう云つて、スラリと引抜いた腰の一刀をぴたりと清兵衛の鼻ッ先へ突きつけてゐた。

「は、はい──奉、奉公人の行届きませんところは幾重にもお詫びを致しまする。ど、どうぞいのちばかりは……」

「奉公人に屆かんところは別にない。拙者共は主命によつて忠義の爲め金子才覺に歩く身の上の者だが、來年の三月迄金子千兩貸して貰ひたいのだ」

「は、は、はい……御用立て致しまする」と清兵衛は、お辰に威かされたのが餘程身に沁みてゐるのか、一も二もなく頭を下げた。

「神妙の至り、血を見ずに濟めば何よりの重疊、はッはッはッ、千兩箱一つ事だ、さ、早くせい、早く。其の代りには來年三月に至り事整ひ若殿世に出られる際は改めて拙者の名前も明かし、若殿へも御目見得仰せ付けられるやうに取計つてその方をお屋敷へ出入の出來るやうにして遣はすぞ」

「は、はい──宇、宇兵衛や一寸手を、手を貸しておくれ」と宇兵衛共々、最前數へて千兩箱に納めたまゝ、未だ土藏にも藏はず床に飾つて

大嶺の山岳地帯乘越え 三叱橋附近隨處に殲滅戰

……江南線戰況

【江南〇〇二十四日同盟】江南戰線は二十四日降雨晴れ、我精鋭各部隊の進擊物凄く敵は全く戰意を失ひ、隨處に殲滅せられてゐるが、各部隊の二十四日午前までの戰況は次の通り

一、左翼進擊部隊古賀、伊藤の精鋭は思安攻略後その一部を以て西方に敗走する敵を追擊すると共に、主力は突如迂回して敵第五十二師の主力を擊破し、廿三日午後四時、五十二師の司令部所在地長興西北方約四十キロ鬼花勘市を占領引續き新編二十一師並に五十二師の敗敵を三州山谿山中に猛攻中、これに呼應する深野、吉川の諸部隊は大嶺の山岳地帯を越へ〇〇方面に進擊中

一、中央部進擊部隊の金子、武藤、沖、山本等の諸部隊は山亞橋附近において六十三師、獨立州三旅並に挺進隊等の全敵三千に對し猛擊を加へ、[illegible]、鈴川部隊は新編二十一師の殘敵を蕃山に追つて殲滅中

一、右翼進擊部隊伊藤（秀）齋藤、瀬戸口の各部隊は、六十三師並に四十師の殘敵を蹴散らしつゝ山州山谿深く進擊中である

我江西作戰 綜合戰果

【江西〇〇廿四日同盟】江西作戰における廿二日迄に判明せる我綜合戰果は、左の如し

敵遺棄死體四五〇〇、捕虜二二〇、迫擊砲三、重輕機三八、小銃五五〇其他彈藥多數

江南地區 陸鷲協力下 覆滅戰今や最高頂 鐵脚延し揚店を攻略

【江南〇〇前線二十四日同盟】平地戰火が山岳戰に入つた江南地區の殲滅戰は、二十四日陸鷲の協力下に最高頂に達し、我整備部隊は轡を並べて進擊した、即ち中央部進擊の金子、武藤、沖、中川、山本の各部隊は山岳地帯の敵を排除しつゝ、二十四日午前八時、山亞橋に突入、これに呼應して南下中の右翼進擊部隊も中央進擊部隊に引續き午後零時同地に入り、茲に宜江方面よりの友軍と握手し、倘も西方に戰果を擴張中である

また左翼進擊部隊古賀、伊藤の諸部隊は敵第五十二師の司令部鬼花勘市を占領後、敗敵を北方三州山谿に追つて進擊、二十四日午後蝶山、炭江西北方約十五キロの地點を占領更に鐵脚を延ばして揚店（蝶山炭江北方六キロ）を攻略した

陸鷲の大編隊 敗敵集團軍に巨彈

【江南〇〇基地廿四日同盟】陸鷲森玉、吳松、深谷の諸部隊は、廿四日午前大編隊を以て敵第廿遊擊區副司令兼第六十三師長希欣の逃亡したと覺しき湯橋を爆擊、引續き午後には、郎溪並に敗敵集團軍に巨彈を浴せ、多大の戰果を收めた

南支軍遡航部隊 無名半島に奇襲上陸 敵軍需品多數押收

【廣東廿四日同盟】我精鋭瀾川部隊は去る廿日早朝バイアス灣東方牛島の南端に上陸、約五百の敵を擊破、忽ちタングステンの密輸出港たる平海に入城、同地に於て軍需倉庫百三十七棟を押へ、ガソリン千五百罐を押收甚大なる戰果をあげた

【廣東廿四日同盟】南支軍遡航部隊は去る十六日未明バイアス灣東方無名半島に奇襲上陸、途中敵匪を掃蕩しつゝタングステン鑛山その他利敵物資を多數押收多大の戰果をあげた、今日までに同方面で判明せる戰果左の通り

一、黄埠に於てタングステン約十噸

一、鐵涌墟に於てタングステン五十噸、小銃彈三万五千、手榴彈百九十、ダイナマイト五百、ガソリン二百三十七罐その他多數

一、鐵和港に於て敵軍需用食鹽四十噸、建築材料多數

倘此の附近のタングステンは同牛島の丘陵から約三千の苦力に依つて採掘したもので鑛石は同牛島南端の平海から香港に送られてゐた

徐溝縣城一帶 我精鋭の猛進擊

【江西〇〇廿四日同盟】徐溝縣城東南六キロ一帶に於て、敵第七十四軍主力を邀擊中の我部隊は、廿三日午後徐溝縣城より雪崩を打つて潰走する敵に猛追擊を續行、同縣城周邊の敵を掃蕩中である

平山墟の戰果 敵二千徹底的に粉碎

【廣東廿四日同盟】去る十六日淡水より行動を起した我南支伊藤部隊は所在の敵を蹴散らし、十九日午後平山墟を占領、引續き廿日には中山墟西方に於て敵獨立第七旅二千を徹底的に粉碎した、敵遺棄屍體七百二十

支那の子供を抱く兵隊 〇〇部隊警備隊の勇士

ガラの惡い濠洲兵 印度に新援蔣路 東阿丸のみやげ話

【東京電】ボンベイ航路の大阪商船東阿丸より齎した話――ボンベイ日本人小學校は昨年十一月末で六十名の學童が全部引揚げたので事實上閉鎖となつた、現在日本人は婦女子の引揚げで從來の半數約三百名になつて、しかも日本人に對する監視の眼が嚴重で僅に娯樂としてゐたテニス、ゴルフもゴルフ場が昨年末に使用を禁止された

當時出た禁酒令は解かれたが、酒店以外の販賣を禁じてゐるためバーは全部閉店となり、そのため困つてゐるのは濠洲から來た兵隊だ兵營には持込まれず皆街路でラッパ飲みをやつてゐるが、がらの惡いこと甚だしく馬車からイゾド娘を引ずり降ろしたりして物議をかもしてゐる

重慶と最近インドとの關係は次第に密接になり、殊にタチルからチベットへは立派な自動車道路が完成し、どんどん物資が輸送されてゐるとのことで、將來ビルマの援蔣ルートに代るべき、重大役割をもつてゐる、航海中もつとも腹を立たせられたのはシンガポールの英官憲が總領事の體にまで手をかけて檢査をしようとしたことだ

尋人廣告

左記ノ者ノ現住所調査致度ニ付本人又ハ御存知ノ向ハ當館迄御一報相煩度

記

新潟縣古志郡荷頃村 櫻井カ吉（着信）
若シクハ 猪嶋力吉
愛媛縣西宇和郡三机村大字擴成六三一番地 山口清海（着信）
宮崎縣宮崎郡佐土原町大字上田島 小原敏（徵兵）
東京市四谷區坂町七番地 岡田等
廣島縣深安郡下岩成村四九九 中田茂太郎 中田友三郎
愛媛縣新居郡加茂村 高橋勝叡
佐賀縣神崎郡三田川村大字吉田一七五番地 野中榮次
茨城縣西茨城郡北那珂村大字池亀二番地 福田源吉

昭和十六年三月二十二日

在サンパウロ 大日本帝國總領事館
Consulado Geral do Japão C. P. 1167 S. Paulo

新時代には新樣式を

博物館に參り陳列されたる過去の使用品を見ますと興味あり、又敎育的な事柄を發見致します。例へば往時の原始的紡績機の前に立ち觀察しますと全く珍奇であり、思はず「何といふ簡單さであらう」と叫ばずには居られません。翻つて今日我々が着てゐる織物製造の機械は如何なるものでありませう？その完全なる事、迅速なる事、安全なる事、全く驚異そのものであります。ですから、あの原始的な紡績機の爲した結果を以つて紡績機なるものゝ生産量を決定的に言ふ事は出來ません。效果をより增進する爲、常に革新が行はれ、改良は改良を生み織物工業は今日では巨大な生産量をなす機械を有するに及んでをります。

藝術界と言はず工業界を問はず應用化學界又然り、總ての分野に於て向上發展は「新しき時代には新しき樣式あり」の金言の通りであります。病氣治療々法又其通りで、進歩たるや全く驚異的であります。マラリヤ又は瘴氣熱（マラリヤ熱の一種）の治療に就きましても、單にキナの皮殼を煎じ使用する事からアルカロイド又はキニーナと進步效果を漸進致しました。併し服用の容易なる事、身體の藥量に耐へ得る事、治療期間を短縮さす事、さうして又再發を防止する事に何か發見があれば、斬新藥劑より優良藥劑となるのであります。さて此の驚異すべき發見がアテブリーナ（Atebrina）とプラスモキーナ（PLASMOQUINA）と稱する新化學藥劑の完成に依り爲されたのであります。今や年々莫大な人命を損じ、廣大な地方に亘り猛威を振ふ瘴氣熱、又はマラリヤとの戰ひは顯著な進展を來しました。バイエル研究所製アテブリーナの出現に依り、此恐怖すべき疫病との戰ひは新しい樣相を來しました。アテブリーナは一週二回の使用で患者の身體勞働量に何ら影響を與へず、效力確實であります。五日間の治療で瘴氣熱が何等再發の憂い無く癒ります。國際聯盟マラリヤ委員第四回報告書には現在迄の使用された治療法に關し、又新しくアテブリーナの卓越性を賞讃してをります。此の結論は無論長期に亘る嚴重な比較試驗の結果なされたものであります。

募集

女事務員 高等女學校卒業者 壹名
女工さん 勞働手帳所有者 數名

ファルマキオン合資會社
聖市サン・ヂョアキン街一九八
面會時間 午前七時半…十一時半迄

尋ね人

島津勘藏（六十三才）
福岡縣三井郡草野町出身 大正二年五月第二雲海丸着伯

右の者本年一月十七日私用外出したる儘今日に至るも歸宅せず家族は老妻及少女孫娘の二人なる爲め甚だ困却す。御心當りの御方は御手數恐縮乍ら左記へ御一報煩し度御依賴申上げます。

特徵 身長五尺五寸、ヤセ形の老人、

ノロエステ線グワヰサラ驛郵函三番 グワヰサラ町日本人會 代表 瀬戸德寧
グワヰサラ聯合日本人會 代表 畑野宗太郎

雜貨卸賣專門

CASA DAS VASSOURAS
R. Paula Souza 396 S. Paulo

タマンコ工場直營
格安大勉强
地方商人の御仕入れは是非弊店へ
在庫品豐富
カーザ・ダス・ベソウラス

Dr. Alarico Franco Caiuby
ADVOGADO E
Tsuguo Kishimoto
TRADUTOR PUBLICO
Escritorio: R. José Bonifacio, 233
3.o and. salas 310/312 - Tel. 2-1137
C. P. 1124 São Paulo

法律一般 翻譯
アラリコ・岸本 法律事務所
公認翻譯人 岸本次男
顧問 アラリコ・フランコ・カユビー
事務所 聖市ボニファシオ街二三三番 三階三一〇—三一二號室
郵函一一二四 電話二—一一三七

KANAKAO S/A

肥料、農具
藥品、ニカワ
カナカオ化學工業株式會社
サンパウロ市テオドロ・サンパイオ街二七七六番
郵函二一八六 電話八・二五八七
支店 イタプラ・デ・ミランダ街一七 電話二・六六三七

聯邦農務省御用・聖州農務省御用
果樹苗
セントラル線モヂ驛 郵函三四
本多果樹園

とーふ屋 高木

ムダンサいたしました
ピネイロス區
フエルナン・ヂィアス街
六百二十番
R. Fernão Dias, 620
Pinheiros São Paulo

アロシヤドール

（特許請願中）

此れは棉の袋詰に是非なければならないものです
一個 五鈁
（送料を別に御加算下さい）
時報商事部

東京の女性

文壇の寵兒丹羽文雄の麗筆の映畫化
滿都の女性ファンに眼を瞠らせた問題作!!
〃行き惱む乙女の十字路〃
そしてそれを心憎い迄のテクニックで演つてのける
原節子 立松晃 の好演技
東寶映畫
南米興行特別提供

下記常設館上映日時

三月廿六日午後七時半より 二回上映 サントス市
三月廿九日午後七時半より カフエーラ・ジヤ町
三月三十日午後九時より グアラ、ペ町
三月三十一日午後八時より バール・パライゾ町
四月一日午後九時より アラサツーバ市
四月二日午後九時より ビリグヰ町
四月三日午後九時より プロミッソン町
四月四日午後七時半より 二回上映 リンス市
四月六日午後四時半より 二回上映 ポンペイア
四月七日午後七時より ベラクルース町
四月八日午後八時より オリエンテ町
四月九日午後九時より マリリア市
四月十日午前十一時より（マチネ）マリリア市
四月十一日午後七時半より キンターナ町
四月十二日午後七時半より トツパン町
四月十四日午後八時より ランシャリア町
四月十三日午後七時より バストス市街地
四月十五日午後八時より ア・マツシャード町

伯國生れ十八歲未滿の海外旅行（歸國）は總て聯邦移植民審議會の許可が必要となりましたが（二月十日法令第三〇三四號）當事務所では既に多數の許可證を取得致しました手續前に是非一應確實なる當事務所に御問合せ下さい

三月十七日

水本法[illegible]事務所

聖市オ・ゼ・デ・アゴスト街二八八番一階 二號、三號、四號、五號室
リオ市アベニーダ・ア・ミランテ バローゾ九〇番 六階六〇九、六一一號室

◆六、七月頃御歸國の方々は至急ナツシメントを當事務所迄御送り下さい

カーザ東山

CASA TOZAN, LIMITADA

S. PAULO……Rua Florencio de Abreu, 308-314-318-322
C. Postal, 528 Tels. 3-1141 3-1142 3-1143 3-1144
SANTOS……Praça Mauá, 25 C. P. 911 Tel. 2106
RIO DE JANEIRO Rua São Pedro, 63 C. Postal, 3342 Tel. 23-4031
LINS……Av. Voluntario Rosalino Silva, 147 C. Postal, 11 Tel. 240
MARILIA……R. 9 de Julho, 1277 C. P. 74 Tel. 460
P. PRUDENTE Rua Tenente Nicolau Maffei, 302 C. Postal, 17 Tel. 300
PROMISSÃO……Rua Julio Prestes, 1057 C. P. 16 Tel. 50
GUARANTAN……Estação Guarantan — N. O. B.
ALV. MACHADO Est. Alv. Machado — E. F. S.

東山銀行

CASA BANCARIA TOZAN, LTDA.
伯貨定期預金 年六分
S. Paulo - Santos - Lins - Marilia - P. Prudente

PATRIMONIO IRACEMA

prorongamento de Alto Paulista - Registrado com sob. No. 18
Acordo com decreto lei Federal, 58

イラセマ植民地土地分讓

アルト・パウリスタ延長線工事の着手は捗む！

位置 パウリスタ延長線工事目捷の間に迫る。ペイシ・フエイオ河の分水嶺に位置し、高燥氣候快適なるイラセマ市街地接續地帶

面積 四千八百アルケーレス（本年度分讓の部）昨年度分讓地區には多數の邦人入植者あり。

地主 ブラジル有數の大實業家、マノエル・ゴンサルベス・ホーズ氏所有の土地にして、地權、居住權共に絕對地主の保證付にて確實なる事は世評の通りです。

價格 五百ミルより一コントスまで、但しシヤカラ地區は一コントス五百ミルまで、四ケ年賦拂、無利息。

地質 富饒出し地區は、サンパウロ州內稀に見る肥沃なる、マサツペ・プレット地帶にて多角農に最適地、一見すれば何人も首肯する處です、百聞は一見に如かず此の素晴しい發展景氣地帶の御視察を乞ふ！

▼イラセマ市街地 イラセマ市街地は數万アルケーレスの土地豐沃なる小地主の心臟部に位し、將來の大都市、第二のマリリアを約束されてゐます。

交通は奧ソロ線とノロエステ線を百二十キロにて連絡する最短距離にてパウリスタ延長線との交叉點となります

地權及び地券は新法令に依り登錄濟であります。◇詳細は面談の上

新法令

事務所 リンス市アベニーダ・マレシヤル・ヴアスケス一一三 郵函二〇三番 師富榮

リンス地方代理人
佐藤仁市 權藤喜代次
伊藤鶴太郎 大藤彌三郎
野田義雄 今村友房
グワララペス市 ホテル長尾

土地

面積 百五拾…
地質 濃木地帶地として…
位置 モヂ・ダス…して、カ…路の通過…
地權 絕對確實、…ものにて、絕…

御照會は左記へ
Rua Livre, 44 - …
青木…

全國の勞働者階級が ヴァルガス大統領へ感謝の表徴
百廿五米の記念塔建設

全伯勞働者階級は、政權樹立以來各般の社會法により勞働階級を擁護したヴァルガス大統領のため、追つて出現するリオ市ゼツリオ・ヴァルガス大通りの中心地點に方尖型、高さ百廿五米に及ぶ大統領記念塔を建設する事となり、建設實行委員は去る廿二日全國にその趣意書を配布した、この企ては全伯勞働階級がヴァルガス大統領へ寄せる感謝の表徴である

學生時代はモッサリ男！
新任原總領事の横顔 學友鷲塚さんが語る

來る五、六月頃聖市總領事館へ來任と決定した新任原總領事と、當地海興銀行部支配人鷲塚氏とは學生時代に親友の間柄であつた、原氏來任の報入るや眞先に祝電を打ち、我が事の様に喜んだ鷲塚氏を訪れると「原君かね——」とさも懐しさうに左の如く語つた

「實に拾六年振りで逢へるわけだ、原君とは神戸高商一ッ橋と六年通じてずつと一緒だつた、佛教信者で丸坊主に詰れ服、ひげは生えつばなしといふ風采で上らぬモッサリ男だつた、まあバンカラに入る部類だが、それも飾らないバンカラだつた、然し理財家、大の勉強家で、キザな趣味はなく、僕も至つて無粋な方でこれといふ特徴も趣味もなかつたが、そんな所が二人意氣投合した由縁かも知れぬ、强ひて趣味といへばボートを漕ぐのと遠足位のもので、色氣のない事夥しかつた、當時は濱口さんの緊縮内閣のあとで、外交官試驗などは激烈を極めたものだが、原君はそんな試驗地獄も涼しい顔でパスして秀才振りを發揮した外交畑に入つて以來ロンドンやその他諸所任地が隔り僕も渡伯したゝめ今日まで十六年間の歳月が流れたが、あのモッサリ男もヨーロッパの外交界で磨きをかけたんだから堂々たる外交官として來るだらうが、學生當時のバンカラを想ひ今外交界花形を想像すると何ともいへぬ懐しさがこみ上げて來る。當地には僕だけでなく神戸高商、一ッ橋出の方は隨分居られるから原君も懐しいに違ひない」

早急に行ふ 三倶樂部の移轉

チエテ河改修工事のため移轉を余儀なくされたチエテ、エスペリア、アトレチカ三運動倶樂部總裁は、去る廿二日午後プレステ・マイア氏に招待され、三倶樂部の移轉問題に就き最後の打合せを遂げたがこの日の重要議題は三倶樂部によるボン・レチロ區の土地區分問題で、市當局が寄附した土地はポンテグランデから二粁距り、面積二拾萬平方メートルに及ぶものであり、三倶樂部の移轉は早急に行はれるものである

◇石射大使は去る廿一日新任の大使館參事官森喬氏を伴つてアランニヤ外相をその官邸に訪ひ、同參事官を外相に紹介着任の挨拶をなした

◇去る廿三日空路退聖した南米市場調査團一行は、同日午後無事リオ市に到着した、一行は數日間同市に滯在のゝち、パラ州ベレン市に向かふ筈である

◇リオのジョーゴ・デ・ビッシヨは最近赤沓の狀態に還つたので、警察當局は、去る廿二日斷乎大手入れを行ひ百名のビッシエイロ、二名の銀行家を擧げ、イーリヤ・グランデ送りした

◇聖市はこゝ數日來降つては止み、止んでは降り出す天候で、氣候も至つて不順、そのためか感冒が流行し、それも至極惡性のやうである

◇リンス市本通り宮島旅館は、かねて客室、炊事場、浴場等改裝中であつたが、今度立派に完成、客室も新設して見違へる様な明るい旅館になつた

最新式設備に一驚！
調査團ア・スール・アメリカ工場を視察

去る廿二日退聖した南米市場調査團一行は、その滯聖中トマテ、果物等の罐詰製造工場として有名な「ア・スール・アメリカ」を訪問視察した、リベイロ工場長夫妻の案内説明で場内を隈なく視察したが特に原料の大部分を在内邦人生産者に仰いでゐるトマテ、エキス、抽出部では、完全な衞生設備と最新式製造法、巨大な眞空吸收機による嚴重な原料選擇等に對しては絶大の讃辭を惜まなかつた、視察終了後同工場長の丁寧な歡迎挨拶に對し、高吉團長は左の如き感想を述べた

我が視察團一行がかくも立派な工場を視察出來た事は欣快に堪えない、工場の構造、衞生設備、技術等唯々感歎の外はない、その生産品は如何なる觀點よりしてもすぐれたものである、アスール・アメリカ工場こそ伯國工業の進歩を物語る實證に他ならぬ

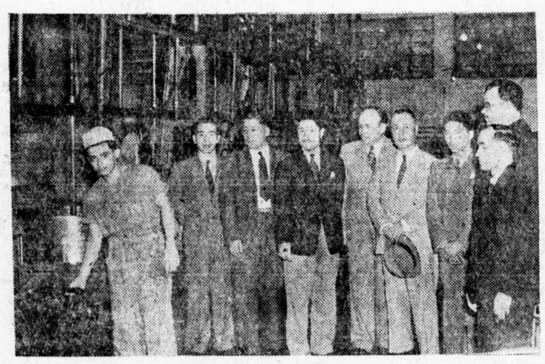

（寫眞は同工場のトマテ罐詰部と一行）

實業リーグ 去る日曜の試合 雨のため中止

去る日曜日の聖市實業野球リーグ戰第三日は、折惡しく試合前降り出した雨のため中止され、尚當日の海興對聖報、ブラ拓對東棉の二試合は來る四月六日（日曜日）に行はれる

蔬菜市場 三月廿四日
（コチア産組調べ）

トマテエスペシアル	九	四〇
プリメーロ	三二	三八
セグンド	一〇	三二
レポーリオ	二〇	二八
ピメントン	五	一〇
バージ	一〇	四〇
エルビーリア	三〇	二八
ポブリンエヨ	三〇	四〇
ペピーノ	三〇	三二
人參		二、〇〇〇
人參箱入り	二〇	三八
バタタ	一〇	一八

トーゴーを夢みて歸國
海兵團入りの喜び 聖市の父に快書寄す

昨年十二月八日伯國に父母を殘し「太平洋行進曲」そのものの生活に憧れ、太平洋波高き時代の母國海軍々人たらんと勇躍、志願すべく歸國した準二世青年があつた、青木鷲隆君（二三）がそれである、漸く希望叶ひ去る一月十日横濱海兵團第卅五分隊に入團することが出來、彼一生の快事として、聖市に住む父母の下にその喜びの書面を寄せた（寫眞は青木君）

協力もつて邁進！
リンス學園寄宿舍增築

汎リンス國際慈善會では去る廿日役員會を開きリンス學園寄宿舍增築寄附金募集經過につき内山理事長より詳細なる報告をなし、次で工事進捗に關し協議を行つた、尚臨時總會を來る四月六日に開催する事に決定し、今後共役員一同は一層の協力を以て一路增築完成に努力、初期の目的遂行に邁進する事を申合せ散會した

ロンドリーナ獎學舍 "校舍增築"

ロンドリーナ市日本人獎學舍は、近時頓みに學齡兒童の激增に伴ひ校舍の狹隘を感じたので、教室の增設を計ると共に、新たに私立公認の許可も下りた機會に校長、今給黎リナ氏を迎へ第二世教育の擴充に努めることゝなつた

汎ゼ聯合植民會 =役員改選=

汎ゼツリーナ聯合植民會本年度總會は、去る十九日同會事務所に於て開催、清水會長、山下常任幹事、前濱會計よりそれぞれ昨年度事業、會計の報告あつた後、新任役員を改選したが左の諸氏當選した

會長清水東吾、副會長中野芳太郎、會計前濱吉松、學務部長和田寛藏、衞生部長堀田榮、外交部長栗木占吉、常任幹事山下藤太郎、監査石井米吉、眞崎松雄、顧問農田源行、ドトル、オソリオ・ムーザ・サントス

"日本音樂の夕" 成績は甲の上

既報＝鈴木菊枝夫人送別"日本音樂の夕"は、一昨夜午後九時から十時まで一時間に亘りピラチニンガ放送局から次のプログラムで放送された

一、愛國行進曲 二、千鳥の曲 三、岸の柳 四、唐人お吉 五、黒髮 六、秋の調 尺八獨奏 愛國行進曲

出演者は鈴木夫妻、三好夫妻、安田、德岸、八幡、林、黒石の諸氏で、當夜は東京の放送を聽いてるやうな錯覺を起させる程の出來榮えで非常に好評を博した、こんな催しは時々やつて日本音樂の良さを宣傳して欲しいとの聲が高い

◇　◇　◇

ソロカバナ線電化工事 "愈よ實現の運び"

日下上府中のバーロス執政官は、去る廿一日伯國銀行頭取室に於て大藏省、ソロカバナ鐵道會社、伯國銀行の代表立會の下にソロカバナ線電化工事契約證書に署名を了した、契約成立と共に執政官は、ペトロポリスのヴァルガス大統領宛て感謝の打電をなすと共に、オ・エスタード、コレイオ・パウリスターノ兩紙を通じ聖州民に挨拶電を發した

新しき土を拓く人々
日伯關係の黎明期
南樹 (14)

—十四—

◆—外山—◆

通譯官の報告と前後して大越公使は、外務省に向つて長文の電報を送つた。これは珈琲の下落に依り、農業の窮狀を述べたものである。

「就中、サンパウロ州に於ける伊太利移民の狀態は非常に困難に陥り、其の救濟を求むるもの日一日頻りなり」と云ひ、伊太利公使が着任後一週間ならざるに直ちに聖州に實狀調査に出張したる旨を述べ、「彼等は數ケ月前より其勞働賃銀を請取らざるのみならず、中には一年も賃銀不拂のもの鮮からず。……而も其賃銀不渡りの移民の數は伊國勞働者の過半、即ち三十餘万に達せらると云ふ。」と誇稱して居る。而伊太利公使は聖州政府に、それが救濟方法を協議したが、如何とも致し難しとの返答にて、今更かゝる多數の移民を歸國させる譯にも行かず、困り果てゝ居ると云ふことを、繰返して詳述して居る。

◆—伊太—◆

利公使は果して大越公使にかゝることを云つたものか、事勿れ主義で日本移民など入れない方がよいと云ふ見地から殊更に大袈裟に書いたものか解らないが、聖州珈琲園の賃銀支拂法は、あの頃は大低三ケ月拂となつて居たので、大越公使の「數ケ月前より」賃銀を受取らないのは何の不思議もないことである。千九百二十九—三十年の珈琲暴落は急激に來たもので、約四分の一にも轉落したが、政府の對策よろしきを得たためか、勿論破産したものも少くはなかつたが、左程に勞働者に不拂事件を起さなかつた。千八百九十七年以來の下落は、じりじりと暴落の一路を辿つて、千九百五年に至つて其ドン底を見せたのであるが、何と云つても私の珈琲園に這入つた千九百六年は、十キロのリオ七番級の珈琲は二ミル五百レース前後の相場に過ぎなかつたが、大越公使の云ふが如き悲慘なる光景を、幸か不幸か實見することが出來なかつた。

◆—伊太—◆

利公使の交渉は勿論賃銀不拂問題の惹起より、一般コロノの不安を一掃するため、珈琲園に勞働する全伊太利移民に對しサンパウロ州政府は保證に立つべきことを要求したもので、大越公使の云ふが如く伊太利三十萬移民が食ふものもなく、働く所もないと云ふ譯なことは眞赤な嘘で、少しく珈琲園の實相を知るものより見れば、大越公使は伊太利公使の言辭を殊更に曲解したるものにあらざれば、面倒なことはいやだと云ふ怠け根性から、いゝ位な報告をしたものと見るの外ない。

◆—一體—◆

伊太利の契約移民を聖州に禁止した有名なピリネテ法案なるものは、千九百一年十二月三十一日に公布されたもので、大越公使等の報告より遲るゝこと二年後のことである。サンパウロ州政府の要求に依つて、旅費一切州政府の負擔と云ふことで、伊太利政府はカバレーロ・アドルホ・ロッシ一行を派遣した。これが矢張り外山や大越公使一流の人間であつたと見へ、餘りよい報告をしなかつた。それを「ブラジルに於ける伊國植民歷史」の著者が比難して居る。

◆—然ら—◆

ばどう云ふ譯であゝ云ふごたごたが越つたかと云ふに、伊太利移民が餘りに一時に雲集し過ぎた結果と見るべきであらう。伊太利移民は千八百七十四年に五人の渡伯者を始めて送り出したのが、三年後の千八百七十七年を境にして俄然增加し、千八百八十八年及び千八百九十一年には何れも八万人以上の渡伯者を示して居る。何事か問題が起らずして止まないのは當然である。今日に於けるリオ・グランデ・ド・スール州や、サンパウロ州における伊太利人の發展と努力を見たものは、ピリネテ法案の惡案であつたことや、ロッシの視察報告が淺薄な觀察であつたことは、丁度外山や大越の報告と同一であることを何人も認識せずに居られないであらう。

コンゴンニヤ耕地 新分讓地

▼耕主 バルボーザ土地會社
▼ピリアニツト驛から八キロ米突
▼標高 五百米乃至六百五拾米
▼地價 四百ミル乃至一コント
▼支拂 四回年賦拂ひ

永年パラナに在住する人々の羨望の土地 驚異的の地質と地形 最近視察者日に增し多數 土地購入決定前是非一度御視察を乞ふ 委細は

日伯産業會社
C. Postal, 3529 - São Paulo
北パラナ、ピリアニツト驛 杉谷茂一
Estação, PIRIANITO S. P. P.

潑剌たる男性美 スマートなスタイルは 皆樣の洋服から ナンバ・ワン 御調製は 矢部へ

ALFAIATE YABE 製

豐富 カジミーラ・リンニョ

地方の方は旅館滯在中に御仕立て致します

聖市コンデ・ド・ピニャール街102番 電話三・五二六四

Casa de Saúde Dr. DANELUZZI P. Prudente

X光線診斷 頭部、肝、心臟、肝臟、胃、腎臟、骨格、齒等 カーザ・デ・サウーデ病院 プ・プルデンテ驛

急募 職人一名 見習一名 至急入用に付右募集す ルア、アラメーダ・サントス四八番 チンツラリーヤ パライーソ

求人 市内配達人一名 青少年 半日勞働勉學ニ適ス 御希望の方は午前七時まで本社工場へ御來談下さい 時報社

日伯齒科醫院
Av. Rangel pestana, 12-3.o and. Salas 304, 305, 306, 307 (Esquina do Largo da Sé)
一般齒科 レントゲン科 ウアルミア科 口腔外科
院長 齒科醫學士 村上眞一郎
大阪齒科醫學士 林博之
Dr. S. A. Pereira
電話 二・三〇九 自宅電話 七・二二四九

相馬事務所
正確 迅速
法律相談、翻譯、通譯、金融投資相談、歸化手續、鑑識手帖其の他諸官廳役所への手續一切 土地周旋（郊外・奥地）
聖市フエリツペ・デ・オリベーラ街二一番七階五號室 郵函四四一八 電話二—七六〇九

銘酒 日乃本 日乃華 防腐劑絶無保證

寫眞器讓ります
日本製カビネ形、營業用暗箱、黑皮サック入り、至急格安にお讓りします、修整台もあります、お望の方は急ぎ左記へ
ビラマリアーナ區ジョルゼ・チビリッサ街二二 進藤方

CASA BANCÁRIA IMIGRATÓRIA LTDA.
海興銀行
MATRIZ SÃO PAULO
FILIAES
REGISTRO. PEDRO DE TOLEDO. LINS
LONDRINA. ARAÇATUBA. MARILIA

出張御挨拶
謹啓益々御多祥の段賀上奉ます。每々御引立てを蒙り有難く御厚禮申上ます。就而例年の通り近々御地方へ出張致しますについては本年は新案フォリンニヤ日新しき品を數種の見本を持參致しますから何卒倍舊の御引立あらんことを御願ひ致します。（各代理店へも配附）
他に美術石版印刷卒業證書及び感謝狀其の他御注文に應ずる考へで御座居ますから、何卒多少に不拘御下命あらんことを御願ひ致します。

大和心の精神で
男の子が生れたら名附祝や五月節句には「勇しい日本の鯉幟を立て祝ひませう」
黑鯉、正味一間 金、八十銑レース
同 一間半

驛名及住所 荷造運賃 製

Redação — Rua Fagundes, 196
Telephone 7-4670
Caixa Postal, H
Director Masahiro Samesima

NOTICIAS DO BRASIL

Proprietario SEISAKU KUROISHI

Assignatura Anno ..... 60$000
" Semestre ... 30$000
Numero do dia .... 300 reis
Gerente S. Kuroishi
Redator-chefe M. Yendo

ANNO XXIV — S. PAULO – TERÇA FEIRA 25 de MARÇO de 1941 — DIARIO No 2437

A CONTRAPROVA FINAL DO RECENSEAMENTO

RIO, 20 (Via Vasp) — Varias delegacias censitarias em differentes Estados continuam a offerecer ao publico premios em dinheiro pela indicação de domicilios cujos habitantes não hajam sido recenseados.

O mais amplo desses desafios acaba de ser lançado, em escala estadual, pela delegacia regional de Alagoas, que distribuiu instrucções no sentido de serem instituidos premios de 10$000 por domicilio não recenseado nas sédes municipaes e districtaes, e de 20$000 por propriedade agricola, por sua vez não incluida no censo respectivo.

Mas o exemplo mais rico, dentre todos de circumstancias significativas, é o que nos vem de Santos Dumont, Estado de Minas Geraes, onde a delegacia censitaria local offerece 5$000 por domicilio e $500 por pessoa que, tendo passado a noite de 31 de agosto para 1.º de setembro na séde municipal, não haja sido recenseada. A redacção de um jornal da cidade: "O Sol" — offerece 10$000 por domicilio. A Associação Commercial premiará com 20$000 quem indicar o maior numero de domicilios não recenseados estabelecendo o minimo de cinco. Ainda [illegible] o Gymnasio Santos Dumont offerecerá uma matricula para todo o curso inteiramente gratuita ao chefe de familia que apresentar o maior numero de domicilios conjugados com o maior numero de pessoas não recenseadas no municipio dentro e fóra das zonas urbanas.

Como se vê, em Santos Dumont fez-se um amplo e seductor concurso, com premios valiosos, e [illegible] o que não reflecte apenas a confiança dos responsaveis pela execução do censo mas de particulares, de estranhos que certamente poderam constatar a perfeição dos trabalhos naquelle municipio. Ao instituir o seu premio de 20$000, por exemplo, a Associação Commercial considerou satisfatorio, para preencher a condição de maior numero, apenas 5 domicilios, demonstração evidente de que está disposta a pagar a quantia annunciada mas egualmente de que está certa de ser nullo o numero de residencias porventura não recenseadas.

33.285 estrangeiros entrados no Brasil, em 1940

Reunião do Conselho de Immigração e Colonização

RIO, 21 (Via Vasp) — Sob a presidencia do ministro João Carlos Muniz, reuniu-se no Itamaraty, o Conselho de Immigração e Colonização.

Do expediente constou notadamente um grande numero de requerimentos de licença para viagem de menores brasileiros ao estrangeiro aos quaes foi dada a solução conveniente em cada caso.

Passando-se á ordem do dia o conselheiro Dulphe Pinheiro Machado, director do Departamento Nacional de Immigração, apresentou ao Conselho uma estatistica ainda inedita dos estrangeiros entrados no Brasil em 1940, discriminados segundo as respectivas nacionalidades.

Por essa estatistica verifica-se que, no anno passado entraram no Brasil 33.285 estrangeiros, dos quaes 12.026 em caracter temporario e 21.2[illegible] em caracter permanente. Destes ultimos 18.449 aqui chegaram pela primeira vez ao passo que os 2.810 restantes entraram em virtude de licença de retorno.

Na referida estatistica, destacam-se as seguintes nacionalidades principaes: portuguezes 13.123 (12.755 permanentes e 368 temporarios); norte-americanos 4.337 (1.179 permanentes e 3.158 temporarios); argentinos 3.516 (427 permanentes e 3.089 temporarios); allemães 1.753 (1.310 permanentes e 443 temporarios); japonezes 1.471 (1.387 permanentes e 84 temporarios); uruguayos 1.281 (194 permanentes e 1.087 temporarios); italianos 1.320 ([illegible] permanentes e 433 temporarios); inglezes 945 (474 permanentes e 471 temporarios); hespanhoes 859 (530 permanentes e 33[illegible] temporarios); polonezes 835 (526 permanentes e 309 temporarios); francezes 741 (281 permanentes e [illegible] temporarios).

O conselheiro José de Oliveira Marques director da Divisão de Terras e Colonização do Ministerio da Agricultura apresentou um resumo dos pagamentos de lotes effectuados em 1940 pelos colonos dos seguintes nucleos coloniaes — Annitopolis, Candido de Abreu, Cruz Machado, Inglez de Sousa, São Bento, Santa Cruz, Marquez de Abrantes, Senador Corrêa e Esteves Junior. O total das arrecadações no anno passado elevou-se a 396:5[illegible]$[illegible].

Finalmente foi nomeada uma commissão composta dos conselheiros major Aristoteles de Lima Camara, Dulphe Pinheiro Machado e José de Oliveira Marques para dar parecer na proxima sessão sobre um plano completo de colonização do valle do Ribeira submettido ao Conselho pela Companhia Porto de Cananéa.

Combate directo á broca do algodoeiro

RIO, 20 (Via Vasp) — O ministro Fernando Costa recebeu communicação de que technicos da Agencia do Serviço de Economia Rural em São Paulo ao visitar a Fazenda Experimental de Mato Dentro, do Instituto Biologico do Estado constataram os bons resultados obtidos pelos agronomos desse Instituto nas experiencias de novos methodos de combate directo á broca do algodoeiro. O processo consiste na pulverisação do algodoeiro quando ainda se apresenta com uns 10 centimetros mais ou menos. Parece ter sido provado que a praga não é da semente. O insecto causador do mal penetra no caule da planta, em tenra idade, indo até a raiz matando-a. Por essa razão a pulverisação em época opportuna extermina o insecto antes que este penetre no caule.

Essa descoberta scientifica virá abrir horizontes mais seguros para a nossa expansão algodoeira visto que a broca constitue uma permanente ameaça á estabilidade dessa valiosa cultura, diminuindo sensivelmente as safras dos varios Estados.

Trata-se sem duvida de mais uma contribuição da agronomia brasileira para o desenvolvimento da producção nacional.

A amizade nippo-brasileira

A amizade nippo-brasileira, — obteve na noite de ante-hontem, ao ensejo da homenagem que o Embaixador japonez prestou ao Ministro Salgado Filho mais uma prova de sua vitalidade.

Ás palavras do illustre diplomata, o Ministro Salgado Filho respondeu, analysando o desenvolvimento de nossas relações culturaes e economicas com a grande Patria de Togo, que, para o Brasil só tem tido demonstrações de carinho e amizade, além da contribuição economica que nos vem prestando desde o estabelecimento no Brasil de sua representação diplomatica e commercial.

Pondo em fóco o intercambio commercial e a troca de visitas das missões economicas o Ministro da Aeronautica que é insuspeito no testemunho que offerece, testemunhou as vantagens decorrentes da intensificação desse intercambio, para os dois paizes notadamente para o Brasil, cuja balança commercial, no dominio das exportações para o Japão accusa uma percentagem a nosso favor de 4 x 1.

O Ministro Salgado Filho accentuando o caracter tradicional e sincero dessas relações disse muito bem que é amigo do Japão porque é brasileiro. S. Exc. conhece o povo japonez esteve no Japão e nenhum dos problemas fundamentaes do brasil lhe é estranho nas suas origens, nos seu desenvolvimentos e nas suas soluções. Eis — porque as palavras de S. Exc. revelam o verdadeiro criterio do homem publico alliado á visão panoramica dos phenomenos sociaes e economicos.

AOS NOSSOS ANUNCIANTES E EMPRESAS DE PUBLICIDADE

SERVIÇO DE CENSURADE PUBLICIDADE SANITARIA

CENSURA PRÉVIA DE ANÚNCIOS

De acordo com as instruções recebidas do dr. Lourival Fontes. diretor do Dip, e postas em vigor pelo dr. Cassiano Ricardo. diretor Geral do Departamento Estadual de Imprensa e Propaganda, ficam, até ulterior deliberação. os jornais, revistas, estações de rádio e demais empresas de publicidade autorizadas a aceitar e publicar, independentemente de censura prévia, os anúncios e outras publicações referentes a produtos farmacêuticos e artigos cuja publicidade é controlada pelas autoridades sanitárias.

Outros esclarecimentos a respeito podem ser obtidos na séde do Serviço de Censura de Publicidade Sanitária, á rua Xavier de Toledo nº 70 — 7º andar — Sala 712.

O cultivo das hortaliiças

Deve ser imitado pelos governos dos Estados e dos Municipios esse procedimento que acaba de ter o governo bahiano que mandou distribuir pelos agricultores 70.841 pacotes de sementes diversas de hortaliças tendo sido contemplados nada menos do que 1.331 lavradores.

O brasileiro principalmente do Norte se come em quantidade regular, algumas frutas relativamente ás hortaliças o uso é insignificante. Ainda o mesmo pode ser observado no Rio Janeiro, que importa legumes não só do Estado do Rio como ainda de S. Paulo.

Estes legumes além de perderem a sua frescura chegam por preços elevados não poucos tendo que aguentar com as tarifas de estradas de ferro relativas a seis ou sete centenas de kilometros. Admira até que essas hortaliças desse modo sobrecarregadas ainda cheguem aos centros consumidores em condições de encontrar compradores.

No Norte do paiz, a ausencia de verduras é ainda maior, porque poucos mesmo muito poucos são os que se dedicam á sua plantação.

Nos arredores de Belém, a Capital do Pará houve trabalhos de cultivadores japoneses que conseguiram muita coisa, porquanto os naturais da terra afirmavam que não éra possivel ali a cultura de verduras.

Conta-se até que um agente do Ministerio da Agricultura ali estando em função do seu cargo procurou convencer a um agricultor nacional que lhe servia de guia da vantagem da cultura de hortaliças. Este cultivador mantinha-se na velha afirmativa de que a terra não dava que se não podia cultivar verduras nos arredores de Belém.

No dia seguinte, porém estando ambos em visita ao mercado, o funcionario do Ministerio da Agricultura ficou surpreso ao ver verduras variadas e de um tamanho acima do normal.

經濟欄

珈琲界沸騰す
十キロ卅ミル時代？
植付制限も解除か

本六月末を以つて満期に達する珈琲生産州會議決議事項の後仕末と、將來に對處するため招集された珈琲生産州會議は、先週土曜日準備會議をDNC本部に於て催し、多分日程を議したものゝ如く、愈々本週から本會議に入り、重要審議に入ること、なつた四國の環況は頗に改善された處へ、右の基本政策會議もあり、又先般締結を見た北米輸入割宛量も二、三の不平組國を除き大部分は賛意を表し愈々近く完全發効の氣運が見えるに至つたゝめ珈琲界は途に強氣筋の獨壇場と化した先週末は廿三ミル三百のものが、本週に入るや俄然活氣を示し連日奔騰となり、木曜日は一ミルの一足飛び廿四ミル台へ、週末土曜日は終に廿五ミル丁度と奔騰して週を終つた、極上先物は三十ミル稀へまであり、先週内の商内出來高も素晴しいもので、此數年來嘗て見ない大手合せが出來た、但しモレ・ヅーロ兩級共大躍進を敢行したにも拘らず、リオ味は伸び悩み停滯勝ちの商況、北米行きの各船はカフエー滿載で積極的に積されてゐる然し戰時春季大攻勢の氣運が起ると共に英米側船舶撃沈數が著増しつゝあるため、輸送能力の點では今後多大の疑問が殘されてゐる

珈琲植付制限解除の件も次年度からはどうやら實現する模様がある、久しく沈滯の淵に沈んでゐた界も万事順調、此分なら珈琲黄金時代の再來も夢ではなさそうである奥地の手固い農家は昨年來の持越し品一俵につき十五ミル以上の儲けとなつて大小珈琲成金が群生しつゝある

棉花

昨週の棉花相場は四十二ミルを中心として小競合に終始したに過ぎないと謂へる政府、棉値段が四十五ミルに公定されても此の有様で、賣買双方共氣迷ひ濃厚で一向相場が冴えない現狀である奥地農家は政府挺入と同時に直ちに聖市相場（現物）が昇騰するものと推斷して賣おしみと商人買ひ附け値に非難を浴せてゐると謂ふ、然し騰い根を以つて見る場合には必ずしも農家が思ふ様に相場實現し得ない理由は多數存する第一に船腹の不足で對外輸出が著しく不首意になつてゐるのみならず之が改善は望み薄であること、昨年度の持越し品で倉庫は充滿し今後の收容能力は大して余裕なく從つて倉敷料金は漸時昇る傾向にあること又如何に長期貯藏に堪へ得る品であつても市場性の乏い物には人氣は離反することになる等は國内情勢で第二に對する市場は、日本側は充分過ぎる程買ひは有り乍ら船と爲替手當方面の難關に阻まれて今後の買ひ附けは増える見込みより減少する可能性の方が多い日本に次いで現在紀される大市場はカナダであるが、米國は補償買りを一て伯品と競爭する噂もあるし又此處も亦船繰りは極度に窮屈であるから大てて伸びそうな氣配は見られないその上今年の新棉出廻量は新記録の豫定になつてゐる、大分早熟、虫害で減る傾向ではあるが去年でさへ殘つたことを思ひ合はせると悲觀は禁物と斷じて良い只殘された希望は乾坤一擲の大戰爭が展開し急速に樞軸側が勝を収めて平和が來ることになれば棉界も輝かしい將來を招來するであらう

食過ぎは懲役
英國の食料統制

【ロンドン發同盟】ドイツ潜水艦の活躍による物資の損失船舶の不足より英國の食料戰線は少からぬ打撃を蒙り統制はだんだん嚴重になつて來た、牛肉の割當は僅に十六日から一人一週間二シリング半から一シリング十ペンスに切下げられたが一月六日さらに一シリング半に切下げられた一番目立つのは砂糖の不足で最初お茶について來た二個の角砂糖はそのうち一個となり最近は半かけしか得られないのでやむを得ずサッカリンを使用することにした食料省は今後牛肉、鶏肉、魚類、鶏卵もしくはチーズの一皿主義を勵制に實施することとなり、これに違反した場合は經營者もお客も同罪と見て双方に即決で懲役三月、罰金 磅もしくはその兩方を科する新規則が近く公布される模様である

サントス統計

廿二日十曜現在・現物十キロ建値

四級モレ	廿五ミル丁度
〃ヅーロ	廿四〃
リオ味五級	廿二〃
通關	一二、八二五俵
入荷	三〇、六五五〃
積荷	一、七〇〇〃
在庫	一、四一三、四三九〃

紐育市況（現物）

サントス四級	八、六二
リオ七級	六、〇〇
メデリン	一四、五〇

と競走品に比較し、伯國品は非常な割安に在り此點より見ても尚九分伸力あるものと推定される、昨年の今頃はメデリン級十ミルを下廻つてゐたものである

州棉花收穫豫想
第一回分公表さる

一九四一年度州棉花收穫豫想高は二億八千万キロと聖州農務局から公表された、二月頃迄の降雨が祟つてゐた四億キロより二千万キロも低位が注目される

大きな話
琵琶湖に巨船

大阪商工會議所は今般政府に對し大きな建議を提出した、琵琶湖運河開鑿がそれである大阪灣から湖を拔けて日本海へ一万トンの巨船を自由に出入させる計畫で本州を兩斷する世紀の大事業である、若し採擇されて實行出來れば下關トンネルと共に昭和時代の二大土木事業として後世に多大の恩惠を遺すことゝならう

汎ゼツリーナ聯合植民會

一九四一年第五回定期總會に於て役員改選の結果左記の通り當選就任仕り候間此段及謹告候也

一九四一年三月

顧問 農田源行
仝 ドトル、オゾリオ・ムーザ・サントス
監査役 石井米吉
仝 宮崎松雄
會長 清水東吾
副會長 中野芳太郎
會計 前濱吉松
學務部長 和田寛藏
衛生部長 堀田榮
外交部長 栗木占吉
常任書記 山下藤太郎
郵便部主任 山下

（イロハ順）
サンタ・アメリカ支部長 和田寛藏
チビリツサ支部長 玉城弘一
ゼツリーナ植民地支部長 長淵増八郎
有明支部長 桑原貞喜
瑞穂支部長 宮崎松雄
大和南部支部長 城後壽一
ゼツリーナ市支部長 平見小太郎
マクコ支部長 須山伸平

本會事務所 リンス驛ゼツリーナ町 郵函一〇八 電話一五 山下藤太郎方

CINE S. PAULO
Praça Almeida Junior - Tel. 2-0767

今日25日より3日間 午後7時より連續上映

上海陸戰隊 大日方傳 原節子 共演
Ultima Trincheira

悲壯!! 寡を以つて衆を制壓した陸戰隊の勇士は斯く戰つたのだ!!

ルツハシィー主演 Dentro de Lei

27日木曜は午後2時よりマチネーあり

ポルトローナ 一針五〇〇 メイアー 一針
ジエラール 七〇〇レース

無氣力 頭痛？
バイエルのカフィアスピリーナで

果樹栽培の好期
近づきました

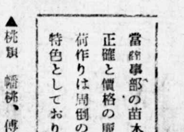

當商事部の苗木は品質正確と價格の廉い且つ荷作りは周倒の注意を特色としております。

▲桃類 蟠桃、傳十郎、上海水蜜 各一本 七、〇〇〇
マラコトン、サスケハンナ、レイジョルジ 同 六、五〇〇
▲柿類 次郎柿、帝、御所、富有、モジ柿、衣紋 一本 五、〇〇〇
▲梨類 長十郎、慈梨、鴨梨晩三吉 一本 五、〇〇〇
▲リンゴ類 祝、旭、キングダビス、キフェル、シミチ 一本 五、〇〇〇
マザノ 一本 四、〇〇〇
▲栗類 丹波栗 一本 八、〇〇〇
内國種 同 四、〇〇〇
▲李類 サツマ、池田 一本 四、〇〇〇
▲サクランボ 一本 六、〇〇〇
▲胡桃類（クルミ） 一本 八、〇〇〇
▲枇杷類 日本種 一本 一〇、〇〇〇
濠洲種 一本 四、〇〇〇
▲無花果 ドフイン、コフ、アルボ 一本 三、〇〇〇
▲柑橘類 パイヤ、メシセリケーラ、タンジリーナ
グレプフルータ、ネーブル
リモンシシリアノ各一本 四、〇〇〇
リモンガレゴー 一本 八、〇〇〇
▲マンガ類 イタマラカ、ブルボン、サンキリノ
エストレマ、シンガプーラ、サンボルシヤ 一本 八、〇〇〇
他二〇余種あり 一本 八、〇〇〇
▲アバカテ類 二十余種あり一本 十二、〇〇〇
▲橄欖樹 一本 二十、〇〇〇
▲ジヤボチカバ類 パウリスタ種一本 十五、〇〇〇
サバラ種 一本 二五、〇〇〇
▲フルータ・デ・コンデ 一本 八、〇〇〇
▲榛 一本 五、〇〇〇
▲葡萄類 甲州、ハイランド、ホワイト・ナイス 一本 七、〇〇〇
サイベル、ウニオンビラジユ、ゴルテル・クイン、ニヤガラ 一本 五、〇〇〇

荷作送料五本まで十五錢、十本まで二十錢、二十本まで二十五錢、以上一本につき二錢増し。

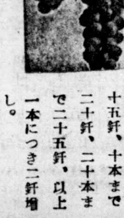

時報商事部