伯西爾日報
發行所 伯西剌爾時報社
聖市ファグンデス街一九六
電話七一四六七〇
社長 黒石清作
購讀料 一ヶ年 六十粁 半ヶ年 三十粁
珈琲 サントス四號 一ヶ年 二二七〇〇 一ヶ年 一六、〇〇〇
爲替 對日 四、六七〇 五、六七〇
對米 一九、七七〇 八〇、〇五〇
對英

# シンガポールの防衛企圖
# 米が陸軍を猛訓練
## ホイラー上院議員之を批難

【華府四日同盟】ホイラー民主黨上院議員は三日、ラヂオ放送、米軍隊外國派遣に關する米政府の極東政策を左の如く批難した

合衆國政府は米軍隊を西半球以外に派遣する事を禁ずるエレンダー議員の修正案に反對と見られるが右はシンガポール防衛の爲め米國軍隊を極東に派遣すべしとの一部意見に對し、多大の支持を與へるものと解する、既に米陸軍の一部は專らシンガポール防衛を目的とする軍隊教練を受けてゐる事實がある、思ふにハル長官は、エレンダー修正案が國務省の極東政策遂行を妨害するものと解するの他は無い

## ハル長官 極東出兵强行か

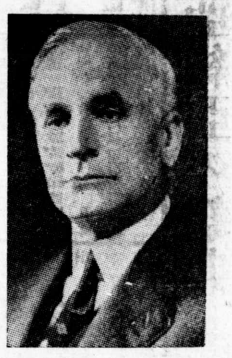

# 歐洲平和斡旋の意
## 松岡外相に毛頭なし
### 田代參事官と記者團一問一答

【東京五日同盟】過般の所謂「極東の危機說」問題に關聯し、日英兩國外交當局者間に往復した文書に就て、外務省調査部田代參事官と外務省記者團との間に左の如き一問一答が行はれた

記者　外務省は英國首相チャーチル氏からの親書を接受したか

田代　然り、本月廿五日に受取つた

記者　それに對して外務大臣は回答したか

田代　然り、最近回答を發した

記者　我國民は外相が如何に東亞の平和に對し熱意を有するかを知り度かつてゐるが、何樣に回答したかは、當然一田代　全文は英國政府側の同意なしには未だ發表出來ないが、英國外務省政務次官が先日、松岡外相からイーデン外相に宛てた親書內容の一端を下院に於る答辯中明表したやうな關係もあるので、我方でも格別外交上の慣例を破つたと云ふ非難の加へられる事なく、程度の發表は出來得るものと思ふ、外相はチャーチル首相が必ずしも回答を望んでおるものとは考へなかつたのであるが、その機會を利して次の二點を明確ならしめたのである、卽ち一、英國の親書中、松岡外相は歐洲に於る交戰國間に調停の勞を執る用意があると云ふやうな暗示を與へる意圖は毛頭なかつたばかりでなく、事實同親書の如何なる部分を讀んでもその暗示を含蓄するものと解釋される事等夢想だもしなかつた

二、松岡外相は、日本が三國條約に基くその義務遂行上當然にその同盟國を支持すると云ふ點、及び日本がその義務に忠誠なる事は往年の日英同盟當時充分に證明されてゐる點を極力說明した

右回答の後、田代參事官は左の如く述べた

ブルガリヤが樞軸に參加したので、米は報復手段としてブルガリヤ、ユーゴスラビヤ、ギリシヤ、トルコ國に對し、資金凍結令の効力を發生せしめた上、獨伊兩國へも同樣措置をとつた外、日本へは今回輸出許可制の範圍を擴大して、反民主國へ輸出される數多の商品に對しても、輸出禁止や制限を加へることゝなつた。加ふるに右二つの場合、英は特別に除外されてゐる。これは飽迄切つたことであるが樞軸國家群への露骨な挑戰的態度だ。

米國がその有する無敵とも云ふべき物資の力と、巨額に上するドルの力を驅つて、樞軸陣營の强化を計る反面、英國援助に齒起であるの讀方と云へる。

米國太平洋艦隊が、日本海軍に對抗しての擧合は勿論、大西洋艦隊を合しても勝算がないとは、當の米海軍專門家の一致した見解であると聞れてゐる、必要とあれば何時でも戰ふ等と聲だけは大きく强がりを云ふべきであるが、勝味のない戰爭は眞平御免である。

# 英から拿捕の潛水艦
## 獨が英國攻撃に使ふ
### 四日、海軍當局發表

【伯林四日同盟】昨春北海で拿捕された英潛水艦シール號は修理改裝し、獨海軍に編入され、四日朝に某海軍基地を出港、英國攻撃に向つたと傳れる

## シール號 地から出動

シール號は千四百七十五噸、機雷敷設用の大型艦で、艦齡三年の優秀艦で從來潛艦軍には七百五十噸以上の潛水艦なく、渡洋活動が出來なかつた

この機會に一言附加し度いが、それは松岡外相は一般的且つ抽象的にその戰爭指導振し來つた意見や見解を開陳したに過ぎない、全文を注意して讀めば明かの樣な暗示は毫末の部分からも讀み取り得ない筈である、大體全文の中から一部一句を抽出して考へる事が間違ひであつて、そんな事をすればルール違反の意味になるか、又は時として誤謬に陷り易い、尙松岡外相が三國條約と日英同盟とに言及したのは、前者に就てはイーデン外相が東光大使との會談中に、後者に就てはチャーチル首相の親書中に言及されてゐるが爲に他ならぬ

# 米墨共同防衛會談
## 華府で目下進行中
### 米國務省から發表

【華府四日同盟】米國務省は四日、目下ワシントンで進行中の米國—メキシコ共同防衛會談につき、左の如く發表した

米國、メキシコ兩國政府は、過般のハバナ會談で公表された西半球共同防衛宣言に基き、兩國共通の防衛計畫を促進すべく意見交換を行ふ事に一致し、右に關する米國、メキシコ會談を目下ワシントンで米國務長官とメキシコ駐米大使との間に進行中であるが、同會談の主たる議題は米國、メキシコ兩國の何れか一方が第三國の攻撃を受る場合の相互援助に關するものである

# 米墨共同防衛會談も封鎖
## 華府で目下進行中
### 米國務省から發表

【華府四日同盟】米國務省は四日、目下ワシントンで進行中の米國—メキシコ共同防衛會談につき、左の如く發表した

米國、メキシコ兩國政府は、過般のハバナ會談で公表された西半球共同防衛宣言に基き、兩國共通の防衛計畫を促進すべく意見交換を行ふ事に一致し、右に關する米國、メキシコ會談を目下ワシントンで米國務長官とメキシコ駐米大使との間に進行中であるが、同會談の主たる議題は米國、メキシコ兩國の何れか一方が第三國の攻撃を受る場合の相互援助に關するものである

# 米在住メキシコ勞働者
## 軍需工場から失業

【メキシコ四日發】UP電所報

北米に在住する數千のメキシコ人勞働者は、軍需工場に就勞する者は全て北米人に劣ると云ふ理由が布されたので失業の憂目を見る事になつた、この點に關しメキシコ大使館では直ちに此事メキシコ人勞働者に特別の考慮を拂ふ樣して呉れる樣、在留勞働出來るやう北米政府へ交涉する筈である

# 俄か結婚と離婚の多くなる米國

ニューヨークのどまん中に寫眞のやうな「離婚の殿堂」が出現した、總擧に對應するため、毎年百萬人の若者を召集して義務的軍事訓練を實施することに決定するや、喰ふ處のないヤンキー連はぶつと身ぶるひ、猫も杓子も結婚を急ぎ出したからだ、といふのは「結婚者は兵役を免除される」ことあるべし、といふ徴兵令いよ〳〵九月十六日にルーズヴェルト大統領の署名を以て、完全な法律として成立、大統領のいはゆる「武力の哲學」に對應する力の備へのいふ、これといふのも本來離婚の體裁な國柄である上に、加盟の大分以前から、ぱつと出したからだ、といふのは「結婚者は兵役を免除される」ことあるべし、といふ徴兵令現象はその結婚の動機が不純なだけに、やがては反動的な離婚者の群れも醸出しようといふのである。

◇

さてニューヨーク市の廿二番街、レキシントン大通りの一角にそそり立つ「離婚ハウス」の內容をのぞいて見よう……

## 家庭關係裁判所の內容非見

この新館は聯邦政府の補助金を仰いで四年がかりで新く成工したもので、東五十七番街のさゝ事務所から引越したばかり、所長さんのジョン。ヴオツレン。ヒル裁判官ほか四名のいかめしい小父さんが日夜靈集する天國曙のいざこざを汗みづくで片ッ端から裁いてゐる、この珍奇な裁判所の部屋割がまたアメリカらしい奇拔な着想で、結婚儀意期の精神分析室から、はては整形外科室にいたるまで、周到な科學的要素が織込まれてゐる

一階は扶助料出納室で、一見銀行のやうな十一の區切りがあつて、離婚した夫や妻、見放された子供、貧困なその兩親らに與へる扶助料や慰籍料がその窓口から納入されたり支拂はれたりする

二階は苦情受附室で、仲のよかつた夫婦たちが、ここでは口角泡を飛ばしてお互ひのアラを申し立てるところだ

三階は法廷と待合室、製本部屋裝置のある三つの法廷があり胡桃の羽目板でしつらへた遖酒な部屋だ

四階は記錄室

五、六階はともに刑執行猶豫監視官分室

七階は裁判長室、刑執行室、ここに圖書室もある

八階は裁判官室

九階は心理醫床室、ここで感情の衝動過程を心理學的に解剖して、悲しい破綻の根源を突きとめる

十階は整形外科室と家族診療室

第二階吾は三月廿四日より實施

ジュート、綿、硼砂、燐鑛

第三階吾は四、十五より實施

輸出許可制にある總ゆる品目の製造又は製造過程に役立つ考案、設計書又は技術上の參考文獻

# 輸出許可制品目
## 米政府が更に追加

【ニューヨーク四日發】ロイテル電の傳ずる處に依れば、ルーズベルト大統領は、本日輸出許可制下にある植物油から精製した四弗酸、リスリン、標實油及び硬實油、松葉油、石油、コークス

# 米、樞軸國の資金も封鎖

【ニューヨーク四日發】ロイテル電の傳ずる處に依れば、ルーズベルト大統領は、本日輸出許可制下にある植物油から精製した四弗酸、リスリン、標實油及び硬實油、松葉油、石油、コークス、輸出許可制下にある總ゆる品目の製造又は製造過程に役立つ考案、設計書又は技術上の參考文獻

第二布告三月廿四日より實施

第三布告、十五より實施

輸出許可制にある總ゆる品目の製造又は製造過程に役立つ考案、設計書又は技術上の參考文獻

# 英とブルガリヤ國交斷絶

【ニューヨーク四日發】（アーバス電所報）本日、英國、ブルガリヤの國交斷絶が傳へられソフィア市駐剳の英國大使は可及的速にブルガリヤを退去する筈である

# 米の輸出許可制
## 英國だけは特別除外

【ニューヨーク四日發】（ロイテル電所報）大統領は、全世界向け輸出商品に必要な輸出許可制は、英國向けのものに限り特に免除する事に決定した

# 將校分限令要旨

【東京五日同盟】陸軍將校分限令要旨左の如し

第一條　陸軍將校とは將官、佐官、尉官を謂ふ

第二條　將校は終身その官を保有し、これに關する確定を受く

第三條　將校は左の各號の一に該當する場合にあらざればその官を免ぶ事無し

一、本人の願に依りその官を免ぜられたる時

二、將校たるの本分に背き又はその體面を汚し、勳拔に依り免官となりたる時

三、禁錮以上の刑に處せられたる時

# 陸軍將校分限令
## 軍人進級令に劃期的大改正

【東京五日同盟】陸軍省は軍人事行政の徹底したる運用を推進する根本的改正を行ひ特に進級令に於ては擢昇の勤續ある者、軍人の鑑たる者、敵前にありて殊勳を奏したる者など功績顯著なる者に對し擢昇して二階級を超越せしめると共に、分限令に於ては身分保證的色彩のある事項を是正したもので、實に陸軍只來の大改正でこれに依り近代軍軍の人的構成が飛躍的に充實化される譯である

# 將校分限令要旨

【東京五日同盟】陸軍將校分限令要旨左の如し

第一條　陸軍將校とは將官、佐官、尉官を謂ふ

# 拔群功績者は一躍二階級進む

【東京五日同盟】陸軍省は軍人事行政の徹底したる運用を推進する根本的改正を行ひ特に進級令に於ては擢昇の勤續ある者、軍人の鑑たる者、敵前にありて殊勳を奏したる者など功績顯著なる者に對し擢昇して二階級を超越せしめると共に、分限令に於ては身分保證的色彩のある事項を是正したもので、實に陸軍只來の大改正でこれに依り近代軍軍の人的構成が飛躍的に充實化される譯である

# 將校分限令
## 聯絡懇談會
### 二日首相私邸で開く

【東京三日同盟】陸軍、海軍、內閣聯絡懇談會は近衛首相の病狀も略快癒に赴つたので、二日午後五時半から豫ての通り首相私邸で開催、政府側からは首相、外相、內相、陸相、海相等、統帥部側からは杉山參謀總長、永野軍令部次長參與重要諸問題につき聯絡協議を行ひ、開七時半散會した

# 希、土國境に獨軍の集結終る

【ソフィア四日發】（UP電所報）ドイツ軍ブルガリヤ進駐部隊はギリシヤ、トルコ國境某地に集結を終つたブルガリヤ領偏額の獨軍は專ら其方面へは、廿万の兵が進軍するであらうと取沙汰されてゐる

# 政府統帥府聯絡懇談會
## 二日首相私邸で開く

【東京三日同盟】陸軍、海軍、內閣聯絡懇談會は近衛首相の病狀も略快癒に赴つたので、二日午後五時半から豫ての通り首相私邸で開催、政府側からは首相、外相、內相、陸相、海相等、統帥部側からは杉山參謀總長、永野軍令部次長參與重要諸問題につき聯絡協議を行ひ、開七時半散會した

# 時の言葉

數多の商品に對しても、輸出禁止や制限を加へることゝなつた。加ふるに右二つの場合、英は特別に除外されてゐる。これは飽迄切つたことであるが樞軸國家群への露骨な挑戰的態度だ。

米國がその有する無敵とも云ふべき物資の力と、巨額に上するドルの力を驅つて、樞軸陣營の强化を計る反面、英國援助に齒起であるの讀方と云へる。

米國太平洋艦隊が、日本海軍に對抗しての擧合は勿論、大西洋艦隊を合しても勝算がないとは、當の米海軍專門家の一致した見解であると聞れてゐる、必要とあれば何時でも戰ふ等と聲だけは大きく强がりを云ふべきであるが、勝味のない戰爭は眞平御免である。

# 無題

◎リビヤ戰線に於て伊軍捕虜が十四万に上り、その中三万二千人が印度へ送られたと英陸相が發表、放送元が英國のことだ、まあ眉にツバつけて聞いとくだけにしよう

◎ユーゴースラビヤには兵隊の碍ない兵營があるそうだが國內では既に獨逸軍の進駐を容認してゐる點から見て、獨軍の進軍を助けるため兵營を留守にして置かれたものと見られてゐる

◎米の對樞軸資金封鎖による獨伊の在米凍結資金は約二億ドルであると

◎重光大使は四日、チャーチル首相に會見、松岡外相の親書を手交した後、泰、佛印、緬甸解決を續ける英側の認識不足に對し、之が是正を要求した模樣であるが、退去に際し、大使は記者團に向ひ日英間の險惡氣運が大分減少した由である

# 善惡兩面（五）

突然のことに、流石の白藏も驚きはしたものゝ、そこはしたたか者

「あッ！　何をしやがるッ」

咄嗟に立ち上るや、身を開いて突いて來る草三郎の利き腕をつかんでゐた。

それを振り拂つて

「えいッ！」

草三郎の、二の太刀と——

「しやッ、洒落臭せえッ！」

ぱつと白藏の飛び退つたのと——殆ど同時だつた。

一の太刀、二の太刀——としくじつた草三郎の愚が、彈づんでゐるのにかへて、懸際に立つた白藏は、知つてにたりと餘裕を見せてゐる。

「馬鹿野郎ッ、な、何をしやがる。手前なんぞにこの白藏が斬れて耐まるか。鐵鬼の時代せえ、手前も知つてゐる時の、彼義の祇のあの高え石垣を駈上つて身の輕いので評判をとつて來たこの俺だ、見損なひやがるな、はッはッは」

# 二人草三郎

（繪物語）（繪數十枚）

小川堰雄　繪小川傍陵

（うぬッ！　お八重さんの魂の寫、俺の寫——）

さう念じて、こんど、天井の假いこの鏡戸のことを頭に置くだけの餘裕を得つて、十分斬り付けて行つた三の太刀さへ、白藏は、ひよいと苦もなくかはしてゐた。

「し、殺しまつたかッ」

次の一太刀でと、必死に出足をつけようとする眼の前へ——小判が、サーッと滿の如く流れた。

「今の一太刀、俺に切つた實體つて、白藏の着物の前褊を斬り割いたばかり、バラリと小判が——」

「さ、た、俺の——かして、死んで、俺がそれをおぎる！　に死ん、」

「ふッふッ、さッ、それでも俺らが殺せるものなれば、さ、殺して見ろい。どうだ野郎ッ！　よウ、むわッはッはッ、どうしたと、野郎！」

「あゝッ、それでは、笑ひ殺！　俺は、白藏を殺すことも出來ないのか！……」

この、呪ふべき宿命、逃れられぬ運命の惡戲——その置處に、草の葉のやうに青ざめ果てた草三郎、今は起上らうとする氣力も失せ、唯に瞬を押し付けられた儘、泣くことも出來ず、唯だ、

「ふッふッ、さッ、それでも俺らが殺せるものなれば、さ、殺して見ろい。どうだ野郎ッ！　よウ、むわッはッはッ、どうしたと、野郎！」

「あゝッ、それでは、笑ひ殺！　俺は、白藏を殺すことも出來ないのか！……」

この、呪ふべき宿命、逃れられぬ運命の惡戲——その置處に、草の葉のやうに青ざめ果てた草三郎、今は起上らうとする氣力も失せ、唯に瞬を押し付けられた儘、泣くことも出來ず、唯だ、

# 南支海岸四百キロに我の奇襲上陸成る

## 重慶の對外輸出入に鐵槌

## 新封鎖作戰

【廣東五日同盟】南支海岸封鎖（禁絶目貨特准便捷）なる重大使命を帶び我軍艦隊は四百餘キロに亘り、廣大なる南支海岸の各地に緊密なる連繫を保ちつゝ一齊に奇襲上陸を敢行し夙に重慶側輸送資源の要衝を手中に收めたのであつて、眞に戰史に類例の無い大規模且つ劃期的な壯心の大作戰である、そもゝ重慶政權は兵器その他重要軍需資材の大部を外國よりの運輸に依存しなければ交戰繼續が不可能な現勢で當面は抗日の劃策手段として

あつた排日貨の衝すらも敢へて（禁絶目貨特准便捷）なるものを發布し凡ゆる策を盡して日貨の獲得に狂奔するが如き一例を見ても資源の枯渴に喘ぐ重慶の樣相を窺ひ得る、殊に佛印ルート遮斷後の足搔きたるビルマルートは我空軍の徹底的しつ烈な爆撃により今次作戰地方に於ルートを嚴重に封鎖し、敵貨の搬入を嚴禁し、敵貨の衝行線を殲滅的に破碎して其の矢先き今回の作戰に依り愈〻該線に對する敵の占領する處となつたもので、正に海上封鎖體制の完成と云ふべきである、これに依て重慶抗戰物資の運輸が不可能となれるのみならず、外貨獲得の爲めの物資輸出路も又悉く喪失したが、その影響は敵の延ては結果を招來するものであつて、この重慶對外輸出入禁絶こそ止めの一撃として重慶の滅亡を決定的ならしめたものと觀ずる、今日南寧の風、漸く暖氣晴れて滿高も將兵の士氣旺盛にして午前十一時廿分敵の大なる抵抗を受けず、無血占據への上陸作戰を無事完了、引續き南寧の作戰に從事中なり

## 現行紡聯を改組

### 聯合會委員會を設く

### 綿業統制機構改革

【東京四日同盟】三日綿業會館に於て綿業統制機構改革に關する別項の委員會を開催、協議の結果、

一、現行紡聯を改組し新に紡織聯合會委員會を設ける事

一、新機構は委員長の許に諮問機關たる委員會と事務局の二本建とし、現行紡聯業務及び綿利增進に關する事務に當らしむ

一、紡織聯合委員會は總動員法に基く產業團體法の公布を見、これに依り統制統制を行ふ場合はこの方針に從ひ加盟する事を要項とする成案を決定

更に七日、特別委員會に於て愼重協議の上評議委員會に附議する事になつて、解散組織後の新委員長には津田現會長が互選される事にならう

## 河北政務委員會

### 防共に力强き發足

【北京四日同盟】河北政務委員會では、過般發表された防共委員會準備委員會に於て、防共委員會の組織大綱を立案中であつたが、大體成案を得たので、近く河北政務委員會常務委員會に附議、正式決定の上、廿日前後には前記の運びとなり、防共工作に對する力强い足場を固める事となつた然して防共委員會の組織は、王維宙委員長（兼任）の下に常務一名を置き、更に總務、企劃、指導の三部を設け日本側より顧問四、五名を入れて機構的な防共對策を樹立する建前を採つてゐる

## 綿糸布組合の合併

### 商工省より認可さる

【東京四日同盟】日本綿糸布輸出組合法の下に日本綿糸布輸出組合聯合會の所屬組合たる日本綿糸布印度、南洋、アメリカ、歐州、近東、東亞及び大洋洲の各組合は當局の慫慂に基き、擧て合併の手續中であつたが五日附を以て商工省より合併認可をなし、新たに日本綿糸布輸出組合法の下に組織糸及び組織物に對し即時從來の統制を行ふことゝなつた、解散に伴ひ商工省では右新組合法を繼續するため同日附先示を以て實施組合法第十八條の規定に基き、統制命令を發令して即日實施す

## 華中華北

## 三月十五日より運輸復舊

### 問の運輸復舊

【北京二日同盟】華北、華中間鐵道直通連絡運輸は浦口、南京間の貨車交通が南京戰の影響で、破壞された爲め中絶してたが愈〻三月十五日より開始される

## 近衛首相參內

近衛首相は五日午後一時五十五分宮中に參內、天皇陛下に拜謁仰付られ一般戰爭につき委曲奏上一時、二時、三時まで實施があり、特に一時實施には一年間猶豫に關在商業を研究せしめる

## 小賣物價指數

昭和十二年七月を百とする本年二月の小賣物價指數は一六八、五で一月一日以降暴騰したもの三十八種目下落したもの二十二種目である、暴騰したもの、中主なる物は

| | |
|---|---|
| 藥材料 | 一分七厘 |
| 燃料 | 四厘 |
| 雜品 | 三厘 |

となつてゐる

## 室內樂を募集

日獨文化團體では日本室內樂の樂曲を募集してゐる

締切　六月末日

宛名　日獨文化團體

## 畑司令官出發

新任支那派遣軍最高指揮官畑俊六大將は五日午前九時東京發低地に向つた、餞別には東條陸相、及川海相、杉山參謀長、柳川長官等多數の見送りがあつた

## オットー大使歸國

オットー駐日獨逸大使は最近の極東情勢報告の爲め、一兩日中にシベリア經由で歸國すること

## 華北聯絡部人事異動

【東京四日同盟】興亞院華北聯絡部長官森岡皐中將は今回某要職へ轉出し、後任には同聯絡部次長心得鹽澤清宣中將が三日、次長に昇格して長官心得を命ぜられた

## 求人

市內配達人　一名
青少年
半日勞働勉學ニ適ス
御希望の方は午前七時までに本社工場へ御來談下さい

時報社


# 開く〝亞細亞の祭典〟

## 今秋東京で　大東亞圈青年會議

【東京發】愈〻二千六百一年は新東亞建設への發足の年でもあるので實質的事業部では今秋を期し「亞細亞の祭典」とでもいふ、き「大東亞圈青年會議」を開くことになり、新春早々からその準備にとりかゝつてゐる、會議に招聘する各國は南はインド、アフガニスタン、佛印、タイ、奉天、フイリッピンから、新支那、蒙疆國、滿洲の各國青年層の代表でインドはたとへば獨立運動に邁進する國民會議の青年代表といふところを選びいづれも新東亞建設の理想と熱意に燃える若人を招くほか外地側として南洋、豪州、朝鮮各代表ならびに內地青少年層代表ならびに白系露人青年層の代表ら三百餘名を招く、會議は三日間內地の見學や觀察をふくめて二週間ぐらゐの日程を作り、議題としては一、東亞廣域經濟の確立　二、興亞理念の徹底　三、東方民族より日本への要望

といふ三つの點を中心に活潑な意見の交換を行ふ

これによつて北米を中心とするアメリカ共榮圈、ソヴイエートロシアを中心とするソヴイエート共榮圈、獨伊を中心とする歐洲共榮圈の三つの世界圈に對し日本を樞軸とするアジア共榮圈確立への第一步を踏み出さうといふのであるが、この會議を機に將來は、此らの參加國に東亞青年を結ぶ連絡機關を設置し、政治經濟に關する會議のほか、東亞民族のスポーツ交驩、文化交驩も並行して開催、文字通り「アジアの祭典」にしたい意向である

なほ會議はなるべく秋の中央協力會議、と期日を同じくし民族交驩の機にする豫定である

# 皆樣新體制農業經營法で行きませう

南米農產物加工業界にて唯一を誇るコンセルバ・スールアメリカでは、蔬菜業者のため特に生產過剩の場合を考へ、歐米諸國にても稀に見る最新式機械を完備して、好條件にて植付け買入契約致し實等の優秀加工品を有し、トマテの如きは每日四千箱の加工能率を有する最大加工場であります。

本年は特に生產者の立場を考へ、右條件はカーザ朝日　安田友次郎氏に依賴致し居ります。

ます、から同氏に御問合せ又は御來談の上相談に應じます。

## フアブリカ・スール・アメリカ

ルア、グアボレイ一二五九　電話四…八一〇一

## カーザ　朝日

イタブーラ・デ・ミランダ街五八　電話三…二五八四

蔬菜メルカード　電話三…五七六一

# 各地產業組合御用達

今や

# 「輕便勞働靴」の完製

## 三大特長

一、輕るいこと
二、丈夫なこと
三、安價なこと

## 改良！

改良及改良そして

## 絶讚の嵐！

# 飛ぶ樣に賣れる　輕便勞働靴

一、バストス產業組合　一、コチヤ產業組合
一、モヂダスクルース產業組合　一、アリアンサ產業組合　一、チエテ產業組合
一、ベーラクルス產業組合　一、平野產業組合

其他各地有名商店にあり（本年度はソロカバナ線、北パラナ線へ大出荷致します）

輕便勞働靴は

ぜひこの輕るい輕便勞働靴で

今年の棉つみ稻かりには

リンス市　郵函　二〇三
發賣元　カマダ商店
製靴部

よくきく、のみよい　肝油ハリバ

調劑正確。薄利多賣

## ツパン藥

經營者　畑田富太郎
藥劑師　畑田唯夫

パ延長線ツパン町　郵函A

パイロットインキ
優良廉價
2オンス入　5%
パイロット萬年筆
代理店　遠藤書店

# 北大河州沖合の島に警備兵を移駐！

## 軍事的據點となるドリンダーデ島

リオ市の「オ・ラジカル」紙は伯國海軍省はダテ・デ・モラエス大統領アルガス大統領時代、世界大戰當時英國が獨逸電信基地に利用を企圖これを占領しやうとした事からはしなくも國際間の紛爭の種となつたものである、伯國はこの英國の企圖に早速抗議を申入れ、ポルトガル政府の支持の下に仲裁々判に於て美事この英の野心を粉碎する事が出來た、この島の軍事價値に就ては、ベルナルデス大統領時代、この島に流刑の憂目を見た叛亂將校連が細かい觀察の結果、既に實證濟みのものであると謂れる

伯國政府は今回の警備兵上陸を期に該島に大植民地建設計畫を進め、ジョゼー・ポニファシオ號には山羊その他多數の家畜が積み込まれてゐたと云ふが、同島に大植民地建設は農業的に見て充分立ち行くものであり、家畜飼養も充分可能で、給水關係にも事缺かぬと謂てる

……選手生活よさようなら……

## ピエダーテ孃結婚？

伯國水泳選手團々長としてチリーに遠征したパウロ・（イルボルン氏の談話によると伯國女子水泳界のピカ一ピエダーデ・コウチンニョ孃は水泳界にさようならし結婚生活に入るだらう

母國大戰の報ずるところに依れば、外航船運賃引上げと關して次の如く報じてゐる

低物價堅持の國策に從ひ輸入運賃の引上げを實施せんとして本邦及び支那揚げのもの、またパン・アメリカン同盟は中南米諸國間の運賃引上げを企圖しつゝある旨神戸に電報し來つた、即ちA・S・L（アメリカン運賃同盟ではそれん一割五分乃至二割方運賃引上げを實施せんとして本邦側を刺戟せんとしてゐるが、同じくフイリッピンに本據を置くA・S・L・アソシエーション・アメリカン同盟（テッド・ステイムシップ・ライインズ）およびパン・アメリカン運賃同盟ではそれん一割五分乃至二割方運賃引上げを實施せんとしつゝある旨神戸に電報し來つた、即ちA・S・Lに屬するフイリッピンより北米、太平洋、大西洋、ガルフ、ジヤワ、インド、サイゴン、東部カナダならびに日本向けも同時に引上げんとするものであるが、外國船が多數決をもつて邦船側反對を押切り引上げを實施せる場合いかなる處置に出るか注目される

## バストス移住地

## 州政府に協力？飛行場と中學校を寄附

去四日聖市に於けるバストス移住地の州政府に對する感謝會の席上、該地學校開校後一ケ年目に七十五コント、二ケ年目に五十コントの寄附方をも申出でてゐる

同移住者は、該學校開校

【寫眞說明】去る二日聖市に於る個人魂式をなした故中村細父の碑、生前の德を慕ふ人々によつて建立されたものである左下は神父の略歷碑の、裏面に刻まれてゐるもの

## 南米陸競派遣選手選衡豫選大會

來る廿三卅兩日聖市に於て擧行

南米陸上競技選手權大會は來ス・アイレス市に於て開催される四月廿六日より擧行されることになつてゐるが、聖市の競技團體は之が豫選會を來る廿三卅兩日聖市に於て擧行することに決定した

大會派遣選手を決定すべく、伯國スポーツ聯盟陸上競技部議員會では來る廿三日（日曜日）卅日（日曜日）の兩日に亘り聖市に於て豫選會を行ふ

## 新しき土を拓く人々 (3)

### 日伯關係の黎明期　南樹

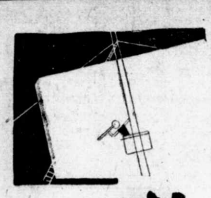

……三……

## 根本

は當初從日本政府に詳細な報告書を提出して居るが、從宜のため根本子爵の實際から對伯移民の文字を拾つて見る

「ブラジル國政府は日本政府と同じく移民に對し極めて親切、人民は熱心に來住を慫慂り、イタンパウロ州當の如きは最も日本移民に對し好意を有し居候」

と云ひ、更に

「日本移民に適すべき地はベルナンブコの南部に有之、特にサンパウロ、ミナスは最も宜く存候。土地肥沃にして殆ど所謂木爲く生ひ茂り、小生が曾て屬西哥ソヌスユ地方にて目擊したる如く無之候間、就中ミナス」

と結んで居る。

サン……パウロとミナスを日本移民の適地としたるは最もな次第であるが、ベルナンブコの南部を指示したるは砂糖黍栽培を見て「ハワイやペルーなどの例に習ふて早飲込みしたものであらう。

根本は「言葉をすゝめて、「ブラジルは米國と同じく大平原を有し、土地は廣くして肥沃に御座候。就中ミナスは……パウロ、リオ・グランデ・ド・スール、サンタカタリナの諸州最も曾經の地方に御座候。ミナス、サン・パウロ州最も溫和にして有之、年間七時小生曾經め居候點內にて寒暖計正に七十五度を示し候。天候も桑港父はメキシコ府の如く至つて爽闊に候」

と好インプレションを述べて居る。

## ブラ

ジル北方の諸州を存候」と呼號して居る。當時のサン・パウロ州の人口は漸く二百万そこ〳〵にして、殆ど全部が海岸地方に住み、奥地は全く未開の儘に殘されてゐた。

## 一航海に地球を二周

### 七洋突破の航海記錄

### 戰慄の海をだまばら丸　故國に歸へる

日獨伊三國同盟の成立後、日獨伊の關係は一段と緊密の度を加へ、日獨伊三國軍事協定の成立も遠からずと傳へられてゐるが、日獨伊三國

Redacção — Rua Fagundes, 196
Telephone 7-4570
Caixa Postal H

Director M. Samasima

# NOTICIAS DO BRASIL

Proprietario, SEISAKU KUROISHI

Assignatura Anno ..... 60$000
" Semestre ... 30$000
Numero de dia .... 300 reis

Gerente S. Kuroishi
Redator-chefe M. Yendo

ANNO XXIV — S. PAULO — QUINTA FEIRA 6 de MARÇO de 1941 — DIARIO No 2421

## Locação dos empregados em serviços domesticos

RIO, (pelo telephone) — Dispondo sobre a locação dos empregados em serviços domesticos o Presidente da Republica assignou o seguinte decreto-lei:

Art. 1.º — São considerados empregados domesticos todos aquelles que, de qualquer profissão ou mistér, mediante remuneração prestem serviços em residencias particulares ou a beneficio destas.

Art. 2.º — E' obrigatorio em todo o paiz o uso de carteiras profissionaes para o empregado em serviço domestico.

Paragrapho 1.º — São requisitos para a expedição da carteira: a) prova de identidade; b) attestado de boa conducta passado por autoridade policial; c) attestados de vaccina e de saude fornecidos por autoridades sanitarias federaes, estaduaes ou municipaes onde não as houver por qualquer medico cuja firma deverá ser reconhecida.

Paragrapho 2.º — Nas localidades onde o numero de empregados domesticos fôr avultado, poderão as inspecções de saude serem confiadas, sem onus para os cofres publicos a instituições medicas particulares idoneas mediante autorisação especial e sob a fiscalisação de competente autoridade policial.

Paragrapho 3.º — Os attestados a que se referem as alineas b e c do paragrapho 1.º serão renovados de dois em dois annos sob pena de caducidade da respectiva carteira.

Paragrapho 4.º — A exigencia da renovação a que se refere o paragrapho anterior desapparecerá se o empregado continuar com o mesmo empregador.

**DO CONTRACTO DA LOCAÇÃO**

Art. 3.º — O contracto de locação de serviço domestico rescinde-se pela simples manifestação da vontade de qualquer dos contractantes.

Paragrapho 1.º — Após seis mezes de serviço permanente e exclusivo a rescisão só se dará mediante o aviso prévio de 8 dias por parte daquelle que a pretender.

Paragrapho 2.º — A falta de aviso prévio obriga a parte que rescindir a locação a uma indemnisação correspondente a 8 dias de salarios, podendo a respectiva importancia ser pelo patrão descontada dos salarios vencidos.

Paragrapho 3.º — O empregado dará quitação de seus salarios na propria carteira e na falta de qualquer pagamento pelo empregador será instrumento habil para reclamação ao Ministerio do Trabalho Industria e Commercio.

Paragrapho 4.º — O aviso prévio será escripto na carteira do empregado, devendo apphr-lhe o «sciente» da parte que fôr avisada.

Paragrapho 5.º — A recusa do empregador ou do empregado em se declarar sciente deverá ser communicada ao Ministerio do Trabalho, Industria e Commercio para o necessario procedimento.

Art. 4.º — O empregador é obrigado a annotar na carteira do empregado o dia do inicio do serviço, a natureza deste e o salario ajustado, seguindo-se a data e as assignaturas das partes contractantes.

Paragrapho unico — Terminado o contracto o empregador fará a respectiva annotação na carteira.

Art. 5.º — Quando o interessado fôr analphabeto os actos de escripta que lhe competirem serão praticados por terceiros a seu rogo.

**DOS DEVERES DO EMPREGADOR E DO EMPREGADO**

Art. 6.º — Constituem deveres do empregador: a) tratar com urbanidade o empregado, respeitando-lhe a honra e a integridade physica; b) pagar pontualmente os salarios convencionados; c) assegurar ao empregado as condições hygienicas de alimentação e habitação quando taes utilidades lhes sejam devidas.

Art. 7.º — São deveres do empregado: a) prestar obediencia e respeito ao empregador, ás pessoas de sua familia e ás que vivam ou estejam transitoriamente no mesmo lar; b) tratar com polidez os que se utilisarem eventualmente dos seus serviços; c) desobrigar-se dos seus serviços com diligencia e honestidade; d) responder pecuniariamente pelos damnos causados por sua incuria ou culpa exclusiva; e) zelar pelos interesses do empregador.

Art. 8.º — No caso de infracção do art. 6.º o empregado poderá rescindir immediatamente o contracto, ficando o empregador obrigado a pagar-lhe uma indemnisação correspondente a 8 dias de salarios e no caso de infracção do art. 7.º o empregador poderá despedir desde logo o empregado independente de aviso prévio.

**DAS MULTAS**

Art. 9.º — Fica instituida a multa de 20$ a 200$ que nos casos de reincidencia será applicada no dobro, para as infracções que não tenham pena especificada na presente lei de accôrdo com o regulamento a ser expedido.

Art. 10.º — O extravio não justificado da carteira, a inutilisação e subtracção de suas folhas e bem assim qualquer acto nella praticado com o intuito de burlar ou alterar as caracteristicas da identidade do empregado, taes como substituição, substituição ou inutilisação voluntaria da photographia ou da impressão dactyloscopica serão punidos na fórma do artigo anterior sem prejuizo da acção criminal que do caso couber.

**DISPOSIÇÕES GERAES**

Art. 11 — Os serviços de identificação e expedição de carteiras profissionaes para o empregado em serviço domestico no Districto Federal, nos Estados e no Territorio do Acre ficarão a cargo das respectivas policias.

Art. 12 — Nas carteiras instituidas de accôrdo com o art. 2.º deste decreto-lei serão impressos os dispositivos referentes aos deveres do empregador e do empregado.

Art. 13 — A fiscalização da execução deste decreto-lei caberá as autoridades fiscaes do Ministerio do Trabalho, Industria e Commercio e na sua falta ás autoridades policiaes as quaes remetterão ás juntas de conciliação e julgamento os processos originados dos casos que não possam ser resolvidos amigavelmente ou por via administrativa.

Art. 14 — Só será exigida a carteira profissional aos empregados domesticos que na vigencia desta lei tiverem de mudar de empregador.

Art. 15 — O Ministerio do Trabalho, Industria e Commercio fará a coordenação do da Justiça e Negocios Interiores expedirá dentro de 90 dias o regulamento para a execução deste decreto-lei.

Art. 16 — O ministro do Trabalho, Industria e Commercio providenciará os estudos necessarios ao estabelecimento de um regime de previdencia social para os empregados domesticos, podendo para esse effeito baixar as instrucções que se fizerem necessarias ao enquadramento desses serviços em qualquer dos institutos de aposentadoria e pensões já existentes, ou elaborar projectos de lei instituindo em seu beneficio nova modalidade de seguro.

Art. 17 — Revogam-se as disposições em contrario.

— O decreto-lei hoje assignado teve como relator na Commissão de Legislação Social o sr. Oscar Motta. Convem salientar que o anteprojecto primitivo incluia a estabilidade, 15 dias de ferias, descanço semanal de uma hora e 8 horas de trabalho.

A esse ante-projecto apresentou o sr. Oscar Motta um substitutivo que finalmente approvado foi transformado em lei. Estamos informados de que dentro de breves dias esse membro da Commissão de Legislação Social dará parecer sobre o antigo projecto da extincta Camara dos Deputados criando o Instituto de Aposentadoria e Pensões para os domesticos.

## Insperado resultado do recenseamento de 1940

RIO, (Via Vasp) — Os primeiros resultados da grande apuração censitaria iniciada a 1.º de Setembro do anno findo, vem mostrar flagrantes surprehendentes.

Assim, verifica-se que ao contrario das previsões autorizadas o crescimento demographico brasileiro não attingiu a curva ascensional que seria licito antever.

A geral presumpção, que já foi divulgada, é de que a população brasileira teve um accrescimo, nestes ultimos vinte annos, de dez a doze milhões. O recenseamento de 1920 constatou a existencia em nosso paiz de 30.635.605 pessoas. Na melhor das hypotheses, baseando-se os calculos em dados ainda incompletos, estaremos com 42 milhões de habitantes. No entanto deveriamos, pelo menos, ter 46 milhões.

**RESTRICÇÃO DA NATALIDADE**

De 1900 a 1920, a população teve um accrescimo de 13 milhões de habitantes. De 1920 a 1940 deveria o accrescimo ser, no minimo de 16 milhões, levando-se em conta as nossas condições de vida e o total da população ha vinte annos atrás. Mas, ao que se sabe, isso não aconteceu. O presidente da Commissão Censitaria Nacional, sr. Carneiro Felippe, falando ao jornalista, attribuiu o facto principalmente á restricção á natalidade, que é cada vez maior, em nosso paiz. Em certos pontos do Brasil, como em São Paulo e no Rio Grande do Sul essa restricção é mesmo mais ampla que no Rio, o que constitue um sério factor de desintegração e desequilibrio social.

## PÁTRIA

«PATRIA NÃO E' APENAS A EXTENSÃO TERRITORIAL, DOTADA DE GRANDES RECURSOS NATURAIS E ADMIRADA PELA IMPONENCIA DOS SEUS PANORAMAS; E', ACIMA DE TUDO, A COMUNIDADE DE LAÇOS AFETIVOS E INTERESSES ECONOMICOS E SO EXISTE EM VERDADE, QUANDO SE IMPOE A INTELIGENCIA E AO CORAÇÃO DO POVO COMO A MAIS ALTA REPRESENTAÇÃO DAS SUAS VIRTUDES E ENERGIAS CRIADORAS.»

GETULIO VARGAS

## Abolida a Milenar Profissão de Fabricar Casulos...

### OS FIOS DE SEDA DOBADOS DIRETAMENTE DA BOCA DO BÔMBIX

Nos presentes tempos anormais, o bicho da seda expellindo o fio de seda já pronto, é inegavelmente um verdadeiro soldado no campo da luta. Nunca devemos esquecer que graças ao labor dos minusculos animaizinhos que são os bichos da seda, tem o Japão uma soma annual de 900.000.000 de iens! Dando um passo mais além, é necessario um estudo especializado sobre os bômbices que soltam diretamente da boca os fios de seda já prontos.

Devemos, inicialmente ao Snr. Shigheru Nakashima, lente auxiliar da Escola Superior de Agricultura de Miyazaki, a iniciativa nesse terreno, estudando durante 10 annos e obtendo resultados surprehendentes, e positivos. Aproveitando as escassas horas vagas, que sobravam de seus multiplos afazeres intelectuaes, prosseguiu nos estudos tendo, finalmente aperfeiçoado um método de dobar o fio diretamente da boca do bômbix.

Para transpor a longa e fria quadra do inverno, esses insetos como meio de defeza, produzem seda, fazendo dessa bela fibra o seu agasalho, a que chamamos «casulo».

Devido á falta de fibras dessa espécie, resultou a necessidade de mobilizar todos os insetos que se ocupam da fabricação de fios.

O sr. Nakashima fez um estudo comparativo dos delicados tubos das gargantas desses lepidópteros, conhecidos por bichos que vomitam fio. Estabelecida a capacidade de cada um deles, aperfeiçoou um processo de extrair-lhes diretamente da garganta o fio, antes que fizessem o casulo. Examinado com lente de aumento, verifica-se no interior do canal de vomitar fios uma parte dura em forma de barra ou haste, que ajusta os fios a medida que vão saindo. A extremidade do canal apresenta a forma de um funil; a ponta do fio, passando pelo funil, é fixada num ponto externo e, o movimento da cabeça puxando auxiliado pelo movimento de pressão interior no sentido de expellir o fio, constituiu a base fundamental desse processo.

Além de tudo isso, o método do sr. Nakashima prima pela vantagem de conseguir que os bichos não só produzam o fio, mas que nó-lo dêm pronto para dobar, conforme as explicações do sr. Nakashima, que nos diz: «Colocando a extremidade do fio na dobadoura, por um processo fácil e delicado, aproveitando os nervos e os músculos do canal de vomitar fios, e colocando-se o bicho em posição conveniente num ângulo de 35 graus relativamente á dobadoura, põe-se esta em movimento rotatório. O bicho adormece e o fio sai como se fosse de um casulo fervido; melhor ainda, porque não se embaraçando lustroso e facilmente como um fio mágico».

Mesmo para as espécies de bicho de seda que, tendo uma porção de fio no seu interior, e por qualquer circumstância deixa de expellir-lo, o sr. Nakashima, criou um método artificial, não deixando o bicho em questão de ser util á sociedade.

A operação é feita por processos diferentes dos até hoje seguidos, tirando o fio diretamente, sem esperar que o bicho faça o casulo.

Graças a este processo, os «Kaikós» (bichos da seda) terão de abolir a milenar profissão de fabricar casulos...

## As multas applicadas em S. Paulo por infracção das leis trabalhistas

RIO, Pelo telephone — A delegacia regional do Ministerio do Trabalho nesse Estado formulou consulta ao ministro Waldemar Falcão sobre a attribuição do producto das multas applicadas por infracção dos dispositivos das leis sociaes-trabalhistas.

O titular do Trabalho mandou que se transmittisse áquella delegacia o parecer do Departamento Nacional do Trabalho, o qual esclareceu que o convenio firmado entre o governo do Estado de São Paulo e o Ministerio do Trabalho entrou em vigor na data da publicação do decreto n. 1.970, de 13 de janeiro de 1940 que o approvou. Dahi pois, e não da data da portaria a que alude a delegacia regional, deve ser considerado liquido o direito do governo do Estado de São Paulo á porcentagem de que fala a clausula IX do referido convenio, isto porque a vigencia desse accôrdo não estava condicionada á realisação da reforma na clausula VI.

## 農業

### 三月農暦

上半弦……四日
満月……十二
下半弦……十九日
新月……廿七日

**耕……種**

今年からは主として敷機に入り耕種方面は割合隙取である只農家は冬作物植附けに多忙となる、隠く菜、トマトの最後物、伊太利南瓜、レボリヨ、コーフロール等の大物から所によつては未だ馬鈴薯の植え込みが行はれる家庭用秋物人蔘、白菜等も今から繁に品物の良いものが出来る、未だ奥地は霜きびの植附け可能、父月末からは霰も天候の節では植えるのも良い、えんどう類は最適、大体に於て耕作物は割合少い個所地ではアーリヨ セボラ

**收……穫**

棉、来、ミリヨの三大作物の收穫季に入る、棉は植えつけが後れたにも拘らず好順調に育まれて早くも第一回荷物が市々場に現れた、マサンは大きく売買してゐるから今季は三億八千万俵は動かない見込みと玄人筋の観測稻作もセラカを喰はなかつた所は概して良い、只三伺ミナスは良くない、全体として豊通作である

**果……樹……園**

各種果物が豊産し、年中最も果物が豊富な月である、梨、柿、晩ミカン、フルータ、デコンデ其他多士斉々である、温帯果樹夏枝整枝、蟲害等が收穫後の仕事に属する みかん類は一斉に第三回肥芽の萌芽も揃ひ現在が殆ど も良い、今 ると又一 乾燥期になる、家庭用果樹は 良く自分が植き、接木の勞 を加へる可きである

**家……畜……禽**

暑く若雛が切り抜け活雛期に入る、若鶏の産卵は本格化し、豚の肥育に良く、繁殖に良く正に秋の收穫物を活用する好季となる、飼料製作に必要するから暑さの對策は忘れない

今月の中下旬から家畜の大敵カラパートの大發生季であるこれが對策は度々述べて置いた

冬季用寝藁は今月中に作るが理想的、草は充實し、個日照も續く乾燥操作は一日にして完了する、家畜用アルファファも今月は下種期である

**林……業**

ユーカリは既に植え込み季を經過した、苗作りも早い、伯國殖民地の林檎の種が熟し初める、伐木も早過ぎるから一寸一服の時である、竹は切るべし

### 穀物の殺虫法

◇

日本に生産極めて少いカゼインを大いに買ひたがつてゐる独逸がブラジルからマンテイガを探つた際彼から探れる、國領に關する所はないものか

◇

南大河ではアロス、フエスタがある日本の豊年祭ですな、

◇

ブラジル北部でジユータ成功の鍵は米人は直び英人は盛面である、英米人の協力も此れ希望の方々は御遠慮なく申込んで下さいと

### 農家便覽

◇

今年は作柄良好を傳へられて豊作疑ひ無しとせられてゐた稻作が今頃になつて各地に蟲害的にクルケーリの大發生を見、相当憂慮されるべき狀態に立至つた處があるようである、既に總點に創壓出來ない害虫では無いことは農家一同百も承知の上であるが、何分大作物一面に現れるものだけに完全に被害を免れることは總點的に不可能に近い附近に發生のある場所は委の有無に拘らず防除の意味で事前に幅く一度砒酸鉛を撒布して置くことを此の際一般農家に御奨めしたい、大發生を見てからは如何に慌てゝみても相當程度の被害は見えすいてゐるからである

## クルケーリ大發生

### 不幸發生たならば……

不幸大發生を見た場合には少々価高いがベルデパリの方が効果的であるからこれの使用は可及的に被害を減じて有効である、但しベルデパリは必ず一立に對し消石灰一五立を前以て加へて置き混合物を三分して、その一を百立の水に溶じて撒布しなくてはならない、これを怠ると虫も死ぬが稻の葉も枯れるからこれだけは例を慎れて實行しなくてはならない

又ベルデパリは殺虫劑中最も低廉で應用人は同名、同色の左官用壁ぬり顔料を實付ける者がある、是非顔料の置ける生産から撒布下げを受ける可きである

◇

アルゼンチン玉蜀黍輸出余力百万トン、今年も鐵車の關係から百万トンは動かない

◇

前年中伯國輸出果物は輕重に成不成に終つた、ラ、ンジヤ、バカシ其他全部駄目、只バナナのみ一人氣を吐いた

◇

今年はリオ・グランデから二百万俵の小麥を獲ると噂つてゐる

モヂ・ダス・クルゼス
獎學舍

一、入舍條件
一般住伯邦人子弟ニ
食費 一ケ月
舍費 一ケ月

一、入舍ハ三月十五日以後

建築落成前は臨時モヂ市内の借家に於て開始す

一、入舍志望の方は直接舍監迄申込むか又は地方代表者を通して申込むこと

一、舍則 希望の方は返信料付モヂ郵函七六 舍監清水明雄宛申込まるること

附記 本獎學舍創設の趣旨
地方農業者の子弟にして就學の爲めに大都市に出づる事は、大都市に於ける惡影響を受ける恐あれ共、モヂ市はサンパウロ市より遠からず 文化の交流に觸るゝ可能性多く、然も前記の點に就いても適當なる場所なるを以て單に中央線在住者の子弟のみならず 在伯邦人の一般子弟を目標とするものなり。

中央線聯合日本人會

いつもおくて安い
素の油醤

一、持ち運び(至極輕便) 五リットルの醤油の代りに一リットルで濟む
二、値段格安! 消費稅や運賃が五分の一になるから値も殆んど半値
三、榮養價値! 在來醤油の二倍以上
四、うまさ! 普通の醤油の追隨を許さず

御購入は各有名地方ヘゼンマルケ

健康の鍵! 貴下の痛みを消し熱を去り痼疾を癒す
賞讃! 絶讃! 感謝の嵐!
イー1治療機

伯國發賣元 加藤商會 聖市ルア・オンゼ・デ・アゴスト二八八 電話 四二一〇 電話 二・八九五三

スキ燒料理の好期に近づきました

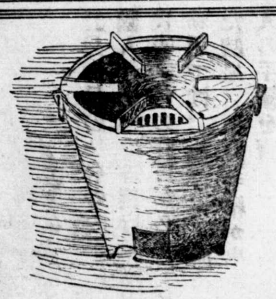

◆純日本式 スキヤキ鍋 一枚 十二斤

◆スキヤキ特用の鐵製コンロ 一個二十五斤

時報商事部