伯剌西爾時報
發行所 伯西剌爾時報社
聖市ファグンデス街一九六
電話七一四六七〇
社長 黒石清作
購読料 一ヶ年 六十粁
半ヶ年 三十粁
珈琲 サントス四號 十キロ 二一、二〇〇
リオ七號 一三、四〇〇
爲替 對日 四、六七〇
郷里送金 五、六七〇
對米 一九、七七〇
對英 八〇、〇五〇

米が武器貸與せぬ限り 英、支那、ギリシヤの諸國は抗戰不可能

モーゲンソー長官 外交委員會で極言

【華府廿八日同盟】モーゲンソー外務長官は廿八日の上院外交委員會公聽會で武器貸與法案の迅速なる通過を要望、議會の同案を通過せぬ限り英國、ギリシヤ、支那諸國がこれ以上抗戰を續ける事は不可能になるとまで極言した、左の如し

一、議會は英國、ギリシヤ、支那が抗戰を繼續する事を欲するか否かの問題を極めて眞劍に考慮せねばならない

一、現に英國は今後の軍需品註文支拂に要する現金が枯渇しつゝある事を率直に財務省へ通告してゐる

一、一例をあげれば、最近英國から註文された戰闘機二千臺の引渡し契約は、これが支拂に要する弗爲替の缺如の爲め、停頓の止むなきに到つてゐる

一、實際英國の軍需品購入は昨年十二月以來事實上停止の有樣である

一、フランスの瓦解は此の英國資金枯渇の重要原因となつてゐる、即ち英國はフランスの瓦解と共に米國に於けるフランスの契約全部を引受けたが、フランスの資金を流用する事が出來ず、爲めに英國の負債は倍加した

一、斯る狀態にあつて米國が英國の五十七億餘に上る戰債を云々する時で無く、余は精神的には既にこれ等戰債は帳消しされてゐるものと思つてゐる

一、英國をはじめその他諸國の在米資金は、開戰以來半ヶ年間に廿三億一千六百万弗を消費した

一、フランスの瓦解直後、財務省が統括したフランスの在米資産は、現金、證券〻若干の不動産を加へ、總額十五億九千三百萬弗に上つてゐる

米の對ソ輸出物資は 獨に流入の事實無し

【ロンドン二十八日同盟】米國の對ソ輸出物資は間接に獨ソ通商を利するものとして、從來とも英國の關心を集めてをり過般の重要な對ソ輸出解除はこの點に關して當々英國朝野の神經を刺戟してゐる折柄、モーゲンソー財務相は二十八日下院に於て次の如く米國物資の對ソ輸出は激增してゐるが、これ等物資の對獨流入の事實は無いと斷言した

米國の對ソ輸出物資の主なるものは棉花、羊毛、石油、銅、油田鑿井機などであるが內銅及び眞鍮は殆ど皆無の狀態だから昨年度の輸出總額は五万七千噸に達してをり小麥は一九四〇年の十一ヶ月間に十万噸、石油は十二万四千噸に達してゐる、油田鑿井機に至つては一九四〇年初頭より八ヶ月間に一九三八年の輸出實績の二倍に上つてゐる、然しながら、これ等米國の對ソ輸出物資が間接獨逸に送られた形跡は殆ど無いのに反し、ソ聯內で消費された證據は充分にある、獨逸英國は現在行はれてゐる英米間の協議により米國の對ソ輸出が遮斷される樣希望してゐる

天皇陛下親臨の下に 樞密院本會議開催

【東京二十九日同盟】二十九日の樞府定例本會議は、天皇陛下親臨の下に午前十時から宮中に於て開會、日ソ漁業條約批准書交換の經過、松岡外相より日ソ漁業交渉の經過、暫定取極の內容に就き說明し、特に日ソ間の國交調整に就ては現在双方共極めて友好的の空氣の裏に進行しつゝある、本條約の締結交渉も正式に双方より委員を出し鄭重安協に則つて努力する事になつた、我方に有利に好轉しつゝある旨、その經緯を開陳、次で石黒樞相より協定取極めの細目內容に就き說明、各顧問官より極々質疑の後、慣重審議の結果、滿場一致これを可決した、午後一時天皇陛下入御の後、全顧問官は控室に於て近衛首相より過般貴族兩院令の改正に就みたると同樣の說明があつて、現下我國內外の情勢特に對外關係の切迫、國內物資の問題、動員計畫の內容と共に時艱克服突破の重大決意披瀝、全顧問官の協力を懇請し、正午過ぎ散會した

大東亞共榮圈樹立には 獨道的意味は無い

松岡外相 衆院豫算總會で言明

こちらの日本語で言つた言葉を、正解する事が困難である、だからと云つて彼等の言葉に同調してどう說き明かしてたらよいか非常に困難である、我々の思想や觀念と云ふものは歐米の人には仲々解らない、それで此れは私達が研究し彼等を說いて聞かせるより仕方がないと思ふ、只この言葉に、はつきりしてゐるが、帝國政府は斷じて軟弱なる態度を採つてゐる事はない又根本的に固い決心を有つてゐる、大東亞共榮圈樹立に、我國が指導者であると云ふ事に就て、何か覇道的の意味があるのではないか大東亞を支配するのではないか、侵略政策を夢見そのではないかと云ふやうな疑惑を抱く者もないではないやうである、何んでも力で征服すると云ふ考へ方の人から見ると、我が民族の物の考へ方は諒解出來ない事があらうから、此の機會に我々の考へてゐる事の意義を明らかにして置き度い、指導權と云ふと、人によつては壓迫に聽こえ、誤解を生ずるかも知れないが、この大東亞共榮圈內にある諸國、諸民族として、各々その處を得せしめると云ふやうに努力すると云ふ事は、此の圈內の諸國諸民族否世界何んでも共鳴感銘すると思ふ、我が大和民族は、肇國の精神から來る傳統的大理念が鑄り大東亞だけでなく、行く行くは全世界に實現する事を期してゐる、只この大理念が、世界の現狀と、我國現在の國力その他の事情にかんがみ我が國は大東亞に於て之を實現し、歐洲は獨伊に於て、同樣の理想實現に當ると云ふ事にしたのである、それは日獨伊三國條約で明かにされてゐる、北米合衆國の態度も、若し同樣の理想實現に對し感銘すると思ふ、我が大和民族の理念は、決して侵略的の意味でなく、又我が大東亞に於ける指導的地位を以て、他國を壓迫し、搾取しようと云ふ意味でもない、我が大和民族は、大東亞の各民族、各國家が夫々その處を得、互に其の特長を發揮して、大東亞全體が渾然として大東亞共榮圈を樹立する事を念願してゐるのである、從つて大東亞共榮圈內に於ける

サイゴン洋上帝國軍艦内で
泰・佛印兩國間停戰交渉
我が方・澄田少將以下六名出席

【東京二十九日同盟】泰・佛印間の停戰交渉は帝國政府の斡旋の下に二十九日、サイゴン洋上の帝國軍艦上で始められた　帝國政府は主席委員澄田少將外六名の代表を出席せしめたが右に關し情報局では二十九日正午次の如く發表した

―情報局發表―

泰國・佛領印度支那國境紛爭の停戰交渉は、サイゴン洋上帝國軍艦内に於て開催せられる事になり、帝國政府は左記代表を同會議に出席せしめる事となりたる旨、兩國政府に通告したり

總領事　林安氏
同　　冀出不二夫
同　　淺田俊介
陸軍少將　澄出來四郎
陸軍大佐　田村浩
海軍大佐　鳥越新一
同　　中堂觀惠

三國委員より成る
監視委員會を組織か

【バンコック廿九日同盟】泰佛停戰協定に基き戰鬪の終熄を監視する爲め泰、佛、日三國委員よりなる監視委員會が組織されるのではないかとの觀測が有力である

東京調停會議
泰國側代表決る

【バンコック廿八日同盟】泰國は廿八日東京に會議泰國側代表として仁イン駐日公使、ピ

停戰交渉佛印代表

【バンコック廿九日同盟】停戰會議泰國側代表は一日乃至二日が行はれた後、日、泰、佛印兩國間で急速に停戰の位置を決定するものと見てゐる、尙ほ停戰會議は廿九日南部佛印某所に於いて開催された、

【西貢二十九日同盟】停戰會議佛印側代表は、左の如く發表された

主席委員總督ボワ・ド・ラ・ブーラ
軍事局長　マントバニー
委員政務局長　ジュアン
佛印軍參謀長　アレクサンドリー
ゴーセ
他一名

泰國側では會議は一日乃至二日間で急速に停戰の位置を決定するものと見てゐる、尙ほ停戰協定に基き戰鬪の終熄を監視する爲め、日、泰、佛印三國委員よりなる監視委員會が組織されるのではないかとの觀測が有力である

佛印進駐の陸鷲
敵の據點を襲ふ

【佛印○○基地廿八日發同盟】我佛印進駐の陸鷲各部隊は、廿八日關西省佛印國境の諸拠點、即ち、河江、諒門幷に

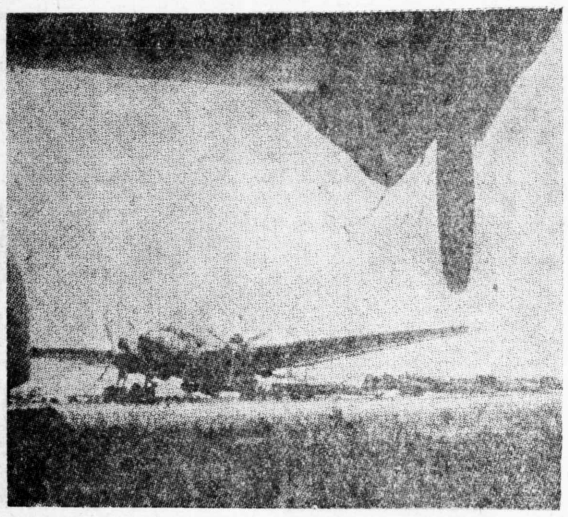

敵各據點を急襲、多大の戰果を收めて全機無事歸還した、【寫眞は佛印○○飛行場に戰鬪を休める我が勇力○○機】

朝鮮の産米
豫想高に比し增加

【京城二十八日同盟】朝鮮總督府農林局發表

昭和十五年産米實收高は二千百五十二万七千石で之れを第二回豫想收穫高に比すれば一分五厘七毛の增加である

異常の躍進を示す
亞國の對北米輸出
米の對亞輸出も亦增加

【ブエノス發】亞國物産の對米輸出額は、昨年度は一九二九年から只一年、一九三七年を除いた他の如何なる年よりも多額に達し、總額八千四二十八万六千三百五十四米弗で、これを一九三九年度の六千五百、七万四十八米弗に比すると二九、四%の增加となつて居り、十二月一ヶ月のそれは千二百卅四万三千八百三十三米弗と云ふ一ヶ年中の最高、錄を示して居る、斯くの如く急激な增加をした主なる理由は、羊毛の輸出增加にあり、昨年は三千二百八十万四千五百八十六弗で、一昨年のそれは千六百四十八万二千七百三十二弗に過ぎなかつた因に亞の輸出增加に正比例して米國品の輸出に相當目覺ましき增加を示して居ることは勿論である

我が誓ひは變らず
樞軸國と共に歩まん
ルーマニア首相・新内閣の使命語る

【ブカレスト廿八日同盟】鐵衛團總進分子の反亂鎭壓に成功したアントネスコ獨裁内閣首相は廿八日、新聞記者團に對し新内閣の使命を次の如く發表した

新内閣の使命は全國に完全なる秩序を保證し、國民生活に對する正常なる政治を再建するにある、ルーマニアが國策を遂行して行くためには絕對的な國内の平靜を必要とする、新内閣は軍部的基礎の上に立つて組閣されたが、それはルーマニアの現狀が全國民に對し統一と訓練を必要とするに到つたからである、云ふまでも無く新内閣の外交政策は何等の變化は無く、樞軸國家と共に歩み、樞軸國家に對し變らざる忠誠を盡すものである

友邦アフガニスタン國から
經濟使節團が來る
我が方歡迎準備進む

【東京廿九日同盟】アフガニスタン國では、今回我が國との通商貿易及び一般友好關係の增進を圖る爲め、同國經濟省次官兼商工會議所會頭ゴラム・ガウス・ハン氏を團長とする經濟使節團を派遣する事となつた、一行は三月下旬來朝約一ヶ月半滯在の豫定であるか、我が政府では、關外務次官を委員長とする歡迎委員會を設置し、政府の資客に準じて歡迎準備を進めてゐる

事變最初の翼賛戰
新黄河畔に展開さる
産業戰士も共に從軍

【新黄河畔○○二十八日同盟】廿五日拂曉を期して開始された、我が軍の新黄河畔大殲滅戰は二十五日拂曉を期して展開された、我作戰は從來の作戰と趣きを異にした和戰兩面の新作戰で、デマ宣傳に關らされて愚かな抗日戰を續けてゐる敵殘兵並に敵性民衆に聖戰の眞意を徹底せしむると共に、戰略、經濟、交通、治水の各專門の産業戰士が從軍し、宣撫と開發に部隊と協力して進み、事變最初の翼賛戰である、從來この地方は豐饒の地であつたが黄河欠潰以來洪水氾濫に荒され、民衆は塗炭の苦しみに呻吟、一部收穫された農作物は敵側に確保され、物資の集

河南、安徽兩省の
大殲滅戰火蓋切る
獅子奮迅の鐵牛部隊

【○○廿八日同盟】廿五日早一方これと呼應せる各部隊も曉行動を起して以來一瞬にして敵司令所在地襄陽を攻略した我が鐵牛部隊は、敗走する敵殘兵並に敵性民衆に聖戰の眞意を徹底せしむると共に、

ゲーリング大獨逸元帥
日本の好意を謝す
山下中將に傳言を依頼

【伯林廿八日同盟】獨逸中の山下中將は廿八日ゲーリング大獨逸元帥を訪問、東條陸相、杉山參謀總長からの贈物とメッセージを贈呈したが、これに對しゲーリング大獨逸元帥は深甚なる感謝の意を述べ、友邦日本國民及び勇敢なる日本軍に對する傳言を依頼した

貧鑛處理法に凱歌
技術をドイツへ傳授
昭和鐵鋼所大手柄樹つ

【鞍山發特電】世界鐵鋼界の重要問題となつてゐる貧鑛處理法は、鞍山昭和製鋼所です既に昭和十二年研究を完成、昨年來日調製鑛界に多大の貢獻をあげて來たが、同處理法を今回ドイツのクルップ工事で採用することに決し、同社からファテス技師が來朝調製し、近日中に契約が結ばれる

契約の内容はクルップ會社が、昭和製鋼所の同法確威者を招聘し工場の建設、作業の指導、傳習を受けこれに對しクルップ會社は相當の報酬を拂ふといふのである

貴衆兩院
二十本會議なし
九日

【東京二十九日同盟】二十九日貴族院本會議なし、豫算總會午前十時開會、各分科の正副一審互選の後、業議院より送附された臨時軍事費追加豫算案を上程審議を開始する、業議院本會議なし、豫算總會午前十時開會、質疑を續行し同日を以て質問全部終了する豫定、又同十時より　會を會初め二委員會が開かれる

印刷物は……
廉価、迅速の
時報社へ

求人

簿に經驗ある
會計事務員一名
右至急入用、希望者は履歴書持參來談ありたし
伯剌西爾時報社

求人
當方マテ其他野菜作
身元確實にして眞面目なる青年五名求む、優遇す、詳細は面談の上、照會は左記にて
サンパウロ鐵道リベロンピーレス驛
野上商店宛
（岡本）

求人
パスラス製造に經驗ある者但し無經驗者にても可
聖市ランジエルペスターナ街一二一四

讓度し
盛業中の下宿業　家事の都合上讓り度し
（姓名在社）

求人
十四、五歳以上の娘さん、住込みも可
夜學の便を與ふ
各種製函商
長田エストジョ製作所
聖市グリセリオ街七六二
郵函　三一〇九番
電話（七一二六七四
（七一二六七

日伯歯科醫院
Av. Rangel pestana, 12-3.o and. Salas 304, 305, 306, 307
Esquina do Largo da Sé
一般歯科　レントゲン科　アルミア科　口腔外科
歯科醫學士　大阪歯科醫學士
院長　村上眞一郎
林博之
Dr. S. A. Pereira
電話 二-8005
自宅電話 七-3192

DR. VALENTIM DA SILVA
RUA XAVIER DE TOLEDO, 46 1° and.
淋病
並に併發症は少回數のケタリング熱療法適用に依り迅速完全に治療致します。親切、丁寧、廉價

Dr. R. P. Silva
Cirurgião Dentista
歯
大久保
聖市イルマンアンドラデ一五番二街

Casa de Saúde
Dr. DANELUZZI
P. Prudente
骨格、歯等
カーザテ・サウーデ病院
ブ・プルデンテ驛
X光線診斷
頭部、肝、心臟、肝臟、胃、腎臟、

美佛石版印刷
鹽谷實
聖市タバヘンダーラ街一二六番
郵函　二五七四
電話　三一九八〇

各位

謹啓　時下酷暑之候尊台益々御多祥之御事大慶至極に存じ奉り候
陳者小生義今般家事の都合に由り本月三十一日サントス港解纜のもんてびでお丸にて一時歸國致す事に相成候に就いては在伯中は一方ならぬ御交誼を賜り出發に際しては謹頌乞御見送被下候のみならず過分の御餞別を忝ふし御芳情の段有難く深謝仕候
日本に於ける滯在は極く短期間に濟ませ近々再び面接の榮を賜り度願ひ居り候間益々御壯健に御消光被成下候樣切に御祈り申上候
實は一々參趨御挨拶申上可筈の處雜事多く其の意を得ず甚だ乍略儀御挨拶迄御知らせ申上可筈であります
昭和十六年一月三十日
敬具
杉本金松
妻　本マツ

歸國御挨拶

ビタミンB：が缺乏すると

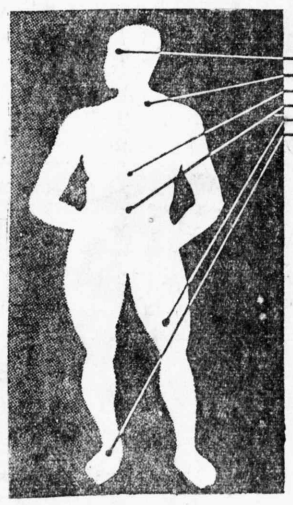

胃　腸　肩　脚　眼

胃の機能が弱み食慾が減退し、食物が營養同化されず榮養が低下します。
のぜん動が鈍り不消化殘澤が規則的に排泄されず便秘したり下痢します
や腕に多發性神經炎の症狀を起して痛みや凝りを覺え力ぬけがします。
氣或はその刺戟症狀を起してむくみやすくびれから活動力を阻害されます
科領域にても軸性視神經炎や漏發性表層角膜炎等の視力障害を起します

ビタミンB₁、B₂及びB₆などの複合體から構成され、そのどれが不足しても以上のやうな榮養障害を起させるものですが、脚氣にはB₁、糖害にはB₂といふ風に單一的なB劑を用ふる向きもあるやうです、然し實際にはB₁とかB₂とかあと一つの缺乏に陷る場合よりも他のB複合體群の缺乏を同時に併せて起す場合が多いのです例へば典型的のB₁缺乏と言はれる脚氣治療にするも單一なB₁投與よりB₁の下のB複合體を併用する方が遙に有效であることが明らかにされ、凡てのビタミンB缺乏には單一的なB₁やB₂を單獨に用ふるより寧ろ各B群を併用して併せ投與する方が效果的であると唱へられます。

BB₂B₆

を揃へて、然も一定の比率で體内に備有するエビオスが日本人に最も多い榮養障害B缺乏の矯正にいつも選ばれる理由です。

◇各一流有名藥局・商店にて販賣す

エビオス
ハリバ
伯國總代理店
西谷商會
NISHITANI & CIA. LTDA.
Caixa Postal, 2748 - S. Paulo
C. P. stal, 11.4 - R. de Janeiro

エビオス

モンテビデオ市に於てラ・プラタ河 流域會議開催

經濟的重要問題を協議

去る廿八日午前九時三十分より、ウルグワイ國主耐モンテビデオ市に於て亞々伯國、亞國、ウルグワイ、パラグワイ、ボリビア各國代表により、ラ・プラタ河流域會議が開催され、ウルグワイ國グワニー氏が議長に推され、ラ・プラタ河流域に於ける經濟的重要問題數十件が審議された

南米に於ける宣傳戰

ドイツが優勢

斷然！

商船元ブエノス支店長 三本氏母國に語る

大阪商船ブエノス・アイレス支店長から大阪本社重役に轉勤した三本戰船氏は先般歸朝したが最近南米事情について左の如く語つた

支那事變に對しては大人である日本人が伸びるために子供である支那といざこざを起してゐるのだといつた風に輕く見てゐるやうですが歐洲戰亂に對してはどちらにも介入したくないといふのが本當の處で、各國政府も嚴正に中立を守るのに努めてゐるやうです、しかし獨乘は各自國の宣傳に腦起となつてゐて、アルゼンチンなどで宣傳戰はドイツ側がどうも優勢なやうです、ブエノス市ではラ・パンペロといふ夕刊紙を買收してドイツ系通信社のトランスオセアニックのニュースで埋めてゐます、販賣方法が極めて巧妙で英米系の新聞紙が本社七、獨子三くらゐの歩合でやつてゐるのに對しラ・パンペロの方は五分々々でやつてゐるため獨子がどうしてもこの力を先に買りたがり、そのため隨分賣れてゐるやうです、またシネアクといふニュース館を買收してウファのニュースを上映してゐます、英國側のニュース映畫は便船であるため一ケ月餘も遲れて到着するのに反し、ドイツ側はイタリヤを經由スペインから飛行便で送つてゐるため一週間で到着するので、この映畫館の前は何時も入場者が數町も列をなして並んでゐるといつた盛況、その他ドイツは自國商品を安價でどしどし先物で買込んでをり、そのため商人たちは他國商品を買控へるといふ始末、日本商品にも影響がないとはいへない、ドイツ側の周到な計畫には驚嘆の外はない

英艦に停船命ぜられ 突！ 伯船カイル號

郵便物を押收さる

バラー、ベレン市からの來電によれば、廿五日同地出帆リオへ向つた伯國船カイル號は途中英國巡洋艦に停船を命ぜられ、同船積載郵物及び乘客の郵便物を檢閱され、そのうち即便行囊十個を押收された

伯國産フエジヨン種子 〝遙々滿洲の沃野へ〟

成績良くば大々的に栽培

試作結果の

なのを滿洲國當事者に話したところ是非試驗栽培し成績良好なれば滿洲にも伯國フエジヨン種子の輸入を許可するのだといわれてゐるので、ヨ氏は種付け大々的に栽培すべく目下バストス商業組合（ブラジル）を通じ種子の買集めに努力中である

獵奇的小說の主人公

（六）

ロッ

ブ傳ひに陸揚げした荷は海岸の倉庫の中に入れられた、二浦の眼にも明かなやうに一種の不村のカボークロと契約してブーロで下ボカ山下にあるバーから借りた小屋に運搬された十箇郵後のブーロが一隻をなして毎日幾回となく海岸を往ふて行く光景を双眼鏡を當て見ると自分達の運つて居ることが、突然小說の中にある樣なものであつた。

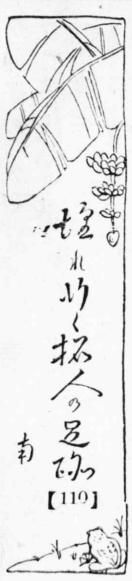

【110】

あり出してしまつた。双眼鏡を眼に當て何かしら一種の不を見せてゐた二浦の顏にも明とした微笑が浮んだ。二人は雛波船にさようならをして砂濱に下りた。これで愈々三浦の所謂アメリカの知人から貰つたと云ふ荷物の最後の始末をつける日が遣つて來た譯である。三浦はリオ市からカミニヨンを雇つて來ると云つて出かけた。私は荷物をポジトしてゐるバーの小屋に殘つた。未だ荷物がブーロに依つて續々と運搬されつゝあつた、小屋は荷物で半ば以上一杯であるが、未だ其の日一日では海岸に積み上げてある荷物の部を十個位のブーロでは運びきれないであらう。私はそれを、えゝ面ぶよりも寧ろ一種の不安があつた。しかしよくもこれ程のことを遣つてのけたものだと云ふ妙な感心めいたものも無いではなかつた。

ヘ天から降つたか地から湧いたか、三人連れの男がバーに現れた二人は水夫のウニホルムを着一人は背廣を着て居つた。バーの息子は私を呼に來た。背廣服を着た男の願る所によれば「雛波船の殘留品」部を買收した者は私であるから君達の取扱した品物のデポジトして有る小屋の鍵を此方へ渡せ」と云ふ申込みである。で、私は愈々三浦が双眼鏡で「ボル・ケ？」と三人口を揃へて聞くんだ。

「君が雛波船の品物を買つたことが事實とせば、一應組へ行つて見たまへ、さうして若し買つた條件に適應しないとせば、抗議を受けるものは私達でなくして買主でせう」

「そんな厄介な話はない」

「ボル・ケ？」

今度はあべこべに私がボルと遣つた。私もやゝ興奮してゐざるを得なかつた。

つた。

ヘそこ

地から湧いたか、三人連れの男がバーに現れた二人は水夫のウニホルムを着一人は背廣を着て居つた。バーの息子は私を呼に來た。背廣服を着た男の願る所によれば「雛波船の殘留品」部を買收した者は私であるから君達の取扱した品物のデポジトして有る小屋の鍵を此方へ渡せ」と云ふ申込みである。で、私は愈々三浦が双眼鏡で

「私達は雛波船の品物を買つたのであるから、君に渡を拒む理由を認めません」

ときつぱり斷つた。ところが私の營業の終るか終らない内に

「ボル・ケ？」

と三人口を揃へて鋭く喚んだ。

「君が雛波船の品物を買つたことが事實とせば、一應組へ行つて見たまへ、さうして若し買つた條件に適應しないとせば、抗議を受けるものは私達でなくして買主でせう」

「そんな厄介な話はない」

「ボル・ケ？」

今度はあべこべに私がボルと遣つた。私もやゝ興奮してゐざるを得なかつた。

「雛波船の殘留品は私の物であるから、それを貯藏して置くのは當然でせう」

「彼」は 折カバンの中から何か書類の樣なものを出したが、私はそれを見ようとしなかつた。

「果して君の云ふ通りだとせば、私達は雛波船の品物を配當したと云ふことになる譯である。そんならば君は早速警察に行きへ」

「私」は 三浦が北米の知人から貰つたと云ふ品物の經緯「？」が大略諒めた樣な氣がしたが、兹迄來てはどうにでも成る樣に成る外ないと云ふ捨鉢氣分も起つて、小屋のなかの椅子にどつかと腰を下した。そこには一週間の勞働の勞作の結晶である荷物が山の樣に積み重ねられて居た。それを眺めて居ると、是れは何の爲のことでなく、まるで嘘の樣な氣がしてならなかつた。

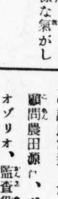

洋服專門の盜賊

バストス移住地を荒す

バストス移住地グロリア壹區滝本貞雄氏本妻が、去る廿四日町に用達に赴き留守中、合鍵を持つた賊が大膽にも玄關の扉を押開いて家屋内に忍び入り鏡臺の抽斗で衣裝戸棚を抉じ開け、新調したばかりの男物上等洋服一揃ひを竊まれ隣家大屋氏方でも先頃上等服を盜まれた理由、第一回戰プロミツソン對リヂヤ戰は間崎氏の始球式で行はれ、ビ軍の追擊を退けプ軍十五對十一で快勝、審判武藤、佐藤、浜田

心劍一如の 龍攘虎搏戰

汎カフエ ランジヤ 劍道 大會終る

カフエランジヤ聯盟タバヂイ青年會主催、同地日本會後援の汎カフエランジヤ劍道大會は、去る廿六日午前十一時より同地小學校に於て々しく開催された、參加團體はカフエランジヤ、サーレス、タバヂイ三青年會劍士約四十名、定刻河村會長の挨拶後一同東方を遙拜、國家奉唱、日會長河村保喜氏紹介、大串、渡邊兩二段の審判員あつて直に試合開始、心劍一如の龍攘虎搏戰は終始一貫タバヂイ青年會劍道部一等タバヂイA組廿一點、二等カフエランジヤ十九點、三等サーレス十點、四等タバヂイB組六點

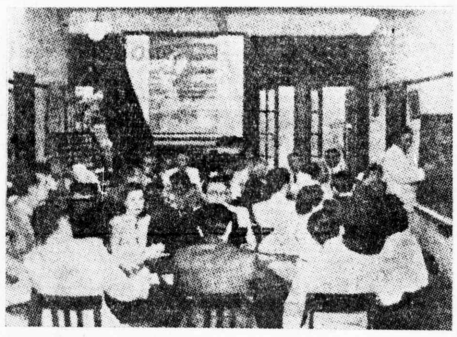

プロミツソン リーグ戰の球信

球場 開き 野球大會開催

ビ・リ兩軍押へプ軍快勝

プロミツソン青年會新秋野球場開きは去る廿六日午前十時より同會事務所に於て總會開催、清水會長議長席につき議事に移り年度庶務會計報告並に役員改選の結果、左の諸氏當選した

顧問 農田源吉、ドクトル・オゾリオ、監査役 石井米吉 宮崎松雄、會長 清水東吉、副會長 中野芳太郎、會計 前濱吉松、常任書記 山下藤太郎、外交部長 栗木古吉、敎育部相談 高山久吾、部庶主

重要商品市況

一月二十八日

買値 賣値

◎バタタ 六〇キロ

アマレーラ エスペシアール 三七、三八、

◎小麥粉 一般 同 同

ファリンニヤ マンヂオカ 五〇キロ 二四、二五

砂糖 六〇キロ入

極上 七一、七二

上等 六八、六九

アルファファ 一キロ 三五、三六

◎アエジョン 六〇キロ

△新ムラチンニヨ スペリオール 同 七

エスペシヤル 同 五〇

ボン ノミナル

レグラール ノミナル

△コーレス 六〇キロ

ブ・グラード 四、四五

フランシンニヨ ノミナル

シュシピンニヨ 五三、五四

△ミリヨ 六〇キロ

アマレリエヨ 二、二一

アマレロ 三、三一

アマレロン 三〇、三二、

△アロースアグリア アマレロン 三七、三八

エスペシアール 四二、四三

スペリオール 四五、四六

レグラール 四七、四八

ブランコ 四九、五〇

エスペシアール 五一、五二

スペリオール 五三、五四

△ボン レグラール 五五、五六

ブランコ 五七、五八

エスペシアール 五九、六〇

スペリオール 六一、六二

△エスペシアール 六三、六四

スペリオール ノミナル

ボン ノミナル

△キレーラ 六五、六六

△メイオ カテテ 六七、六八

△エスペシアール 六九、七〇

スペリオール ノミナル

ボン ノミナル

儀栄市場

一月廿九日

（コチア産組調べ）

トマテエスペシアル（一〇キロ入） 一二、一三

プリメーロ 八、九

セグンド 一〇、一一

レポーリオ 一〇、一三

ピメントン ピーマン 一四、一七

エルピーリア 一五、一六

ポブリンニヨ ベピーノ 一〇、一四

人參 一、二〇〇、一、二〇〇

バタタ 一八

コーベフロール 一四、一八

ナス 二、二五〇、二、二五〇

急募

調査翻譯事務員 一名

日本中等學校卒業程度
葡文和譯に自信ある者
終日勤務出來る者

右御希望の方は履歷書持參御來談願ひます

ブラタク本部

雜記帳

南大河州ポルト・アレグレ市からの報に依れば、商工省派遣米大西洋市場調査團長島吉氏を團長とする第三班一行五名は來月十四日から七日まで同市に滯在する

チリー國首府サンチヤゴよりの報に依れば、商工省派遣南米西海岸市場調査團（第二班）水谷良一氏を團長とする一行五名は廿五日ポルピヤ首府ラパスより窓路同市に到着したが數日間滯在調査を行ふと

ゼグリーナ市發工組合では恒例の懇談會を去る十九日石田バールに於て開催、時間柄も三十名の出席を見、内外語情勢に終始して本會今後の革新を期し組合組織相互の關係が益々密接となつた

五名は廿五日ポルピヤ首府ラパスより窓路同市に到着したが數日間滯在調査を行ふと

先般當地日本研究會總會と共に俄然年徒が增え、現在百五十名を四組に分ち、敎授してゐる有樣であるが、大抵六ケ月で一通り讀み書き會話が出來る樣になるといふから物凄い、先生は長谷川武氏及びサンタ・アンナ敎授である

（寫眞は知名の士の息子さん、お嬢さん連の熱心なサイタサイタの勉學振り）

サイタ サイタの勉強振りに見る 物凄い日本研究熱

リオ日伯文化協會は昨年日本の二千六百年に當り、日本に關する論文を日本觀光費を募集、又日本宣傳ポスター意匠を募集して日本觀光を奬め、總ゆる機會に總ゆる角度より伯人の日本認識を喚起し反面また伯國文化を日本へ紹介する事にも努力を續け、兩國間の文化協調に益々ならぬ業績を擧げてゐるが、同協會では日本語を研究したい伯人のため日本語講習を無料で開いてゐる、最近日本研究會總會と共に俄然年徒

來る紀元節の佳き日を卜し、リンスに開かれるノロ線開拓先驅者懇親座談會の發起人代表

田源吉氏は、聖市の官廳及び知名の士に招待狀を持參趣旨の說明やら何やらで走廻り大汗の体、相變らずの活動家振りを發揮してゐる

（寫眞は知名の士の息子さん）

雜記帳

來る紀元節の佳き日を卜し、リンスに開かれるノロ線開拓先驅者懇親座談會の發起人代表田源吉氏は、聖市の官廳及び知名の士に招待狀を持參趣旨の說明やら何やらで走廻り大汗の体、相變らずの活動家振りを發揮してゐる

——・——

また、矢張り同もんで丸で歸國する末廣旅館主中山岩太郎氏は、卅一日午前十時ルス驛發列車で下棧乘船する

◆

て丸で歸國する末廣旅館主中山岩太郎氏は、卅一日午前十時ルス驛發列車で下棧乘船する

急募

調査翻譯事務員 一名

日本中等學校卒業程度
葡文和譯に自信ある者
終日勤務出來る者

右御希望の方は履歷書持參御來談願ひます

ブラタク本部

◆棉作界の强敵「アブラ虫」退治

「アブラ虫驅除」合理新農藥

★殺菌殺虫 一重奏効—膠着展着—人畜無害—

ムシコロン

新農藝化學に基く……

完全殺菌殺虫綜合劑!!

御問ひ合せ大歡迎!! ☆說明書無料贈呈!

裝 試驗用 四五〇瓦入
包 實用鑵 一〇キロ入

破魔兄弟商會

Caixa Postal, 3537 Tel. 4-1661
Rua Paula Souza, 290 S. PAULO

蚜虫殺しにはアフィス殺虫劑

KITANO GALAN & CIA.

入荷

種芋 パラナ・オーロ（イフ）（チ産）

數量に多少にかゝわらず御註文に應じます

北野ガラン商會

本店 聖市 ビニエイロス カムデアル・アルコヴエルデ街二六一七
電話 八—二七六五

支店 リオ市 アヴエニーダ・ロドリーグス・アルベス七九一
電話 四三—六七二一

KANAKAO S/A

肥料、農具
藥品、ニカワ

カナカオ化學工業株式會社

サンパウロ市ラオドロ・サンパイオ街二七七六番
郵函 二一八六
電話 八・二五八七

支店 イタプラ・デ・ミランダ街一七
電話 二・六六三七

BOLSA DE ESTABILISAÇÃO S/A

本社 RUA JOSE' BONIFACIO, 233 - 3階 郵函 4126 電話 2-2283 S. PAULO

ボルサ貯蓄會社

一九四一年一月分抽籤番表

一月 八付	賞金	件條
當籤番號		
六一二九三	各 一〇、〇〇〇	(1) 月刊抽掛子籤
六一三九二	各 一、九〇〇	(1) 第四水曜日
六一三九四	各 一、〇〇〇	(1) 第二・十一年二回（滿期分）
一三九三	各 二五〇	年十五厘
一三九二	各 二〇〇	
一三九四	各 一〇〇	
一三九三	各 九〇	
二	各 八〇	
九二	各 九〇	
三九	各 一〇〇	

月廿 日付	賞金
當籤番號	
二〇 九	各 一〇、〇〇〇
二〇〇 八	各 一、九〇〇
二〇〇一 〇	各 一、〇〇〇
〇〇〇九	各 二五〇
〇〇〇八	各 二〇〇
〇〇一〇	各 一〇〇
〇〇〇九	各 九〇
二〇〇	各 八〇
一〇〇 九	各 九〇
一〇〇 三	各 一〇〇

フエデラル抽籤發表

一月二十日付

五二二三九 二五〇〇
六二二三九 一〇、〇〇〇
七二二三八 五、〇〇〇
八二二三九 三、〇〇〇
九二二三九 二、〇〇〇
二二三九 一、〇〇〇
三九 一〇〇
五 一〇〇

二月付抽籤日

ウニオン

二月十二日、二十七日

フエデラル

二月二十七日

Redação - Rua Fagundes, 196
Telephone 7-4670
Caixa Postal, H

Director M. Samesima

NOTICIAS DO BRASIL

Proprietario SEISAKU KUROISHI

Assignatura Anno .... 60$000
„ Semestre. .,, 30$000
Numero de dia .,,, 300 reis

Gerente S. Kuroishi
Redator-chefe M. Yendo

ANNO XXIV — S. PAULO — QUINTA FEIRA 30 de JANEIRO de 1941 — DIARIO No 2392

"Serão devidamente apreciadas as sugestões dos lavradores paulistas

Momento antes de ter inicio o almoço que a União dos Lavradores de Algodão ofereceu hoje no Automovel Clube ao sr. Souza Mello diretor da Carteira Agricola e Industrial do Banco do Brasil a reportagem da «Folha da Noite» teve oportunidade de ouvi-lo sobre as principais questões aventadas durante sua estada em São Paulo.

Indagámos-lhe primeiramente a possibilidade de financiamento da safra caféeira, já que s. s. percorrera em companhia do sr. Jayme Guedes de uma comissão de lavradores, a vasta zona caféeira do nosso Estado e do norte do visinho Estado do Paraná e tendo ocasião de constatar a angustiosa situação da nossa lavoura e dos agricultores paulistas.

Disse-nos o entrevistado que, na verdade participou de uma grande excursão através de todo nosso «hinterland» e poude conhecer de perto as aspirações da lavoura paulista. Todavia — frizou — não lhe é possivel adiantar nada ainda sobre as medidas que porventura venham a ser tomadas para amparar o nosso principal produto.

SOLUÇÃO RAPIDA PARA OS PROBLEMAS

«Vim a São Paulo observar apenas — acrescentou Pode entretanto dizer pelas «Folhas» que farei ás autoridades federais minucioso relato fiel do que pude ver neste Estado transmitindo-lhes as sugestões apresentadas pelos lavradores paulistas e estou certo que o govêrno federal examinará. Como sempre fez a situação em que se encontra a lavoura e providenciará logo quanto ás medidas a serem tomadas para impôr uma solução rápida ao problema.»

A RESTAURAÇÃO DAS VELHAS FAZENDAS

Perguntamos em seguida a s. s. como foi recebida a sugestão do sr. Paes de Barros sobre a organização de uma carteira a juros módicos no Banco do Brasil para restauração das velhas fazendas.

«Foi uma interessante sugestão ventilada na cidade de Jau, que, á minha chegada á Capital da Republica será devidamente levada em consideração. A sua efetivação depende naturalmente das diretrizes do govêrno federal nesse sentido — ponderou o sr. Souza Mello.

A «WARRANTAGEM» DO ALGODÃO

Falámos-lhe finalmente sobre a pretensão dos lavradores de algodão no tocante á «warrantagem» da produção a 58000 a arroba, — pleno prazo de 12 meses aos juros correntes do banco.

«Como as demais questões ventiladas nas reuniões das quais eu e o meu colega Jayme Guedes participámos não poderei responder ainda definitivamente a esta sua solução visto depender da palavra do govêrno federal e essa só será conhecida depois do nosso regresso ao Rio.

O NOTICIARIO ESTRANGEIRO DO «NOTICIAS DO BRASIL» E' FORNECIDO PELA AGENCIA TELEGRAPHICA «DOMEI» JAPONEZA

BRASIL

«O BRASIL NÃO E' INGLÊS NEM ALEMÃO E' UM PAIS SOBERANO, QUE FAZ RESPEITAR AS SUAS LEIS E DEFENDE OS SEUS INTERESSES. O BRASIL E' BRASILLEIRO.»

GETULIO VARGAS

Viagens aéreas no Japão e no Extremo-Oriente

O admiravel surto de progresso das linhas commerciaes japonezas

-(2)-

Como as linhas aéreas tem se extendido a lugares mais distantes, o povo tornou-se menos supersticioso, pois ele sabe avaliar a grande quantidade de tempo ganho. Actualmente no Japão mulheres e homens viajam por aviões e principalmente homens de negocios, que uma vez experimentaram a vantagem de uma viagem aérea, não desejam mais fazer as suas viagens por trens ou navio quando se é possivel fazel-o por via aérea. Isto tem se notado particularmente no caso dos individuos que viajam frequentemente para o Manchonkuo o Norte ou o Centro da China. O pedido de logares nos aviões tem augmentado em tão grande quantidade que as passagens não podem ser compradas na hora senão antecipadamente, e se o máo tempo causar o adiamento do vôo mercado torna-se ainda maior a difficuldade no dia seguinte, se o tempo fôr bom. Quéra as difficuldades devido ao tempo, são bastante raras. As linhas regulares que actualmente estão em vigor, são as seguintes.

Todas estas linhas, com excepção das ultimas seis mencionadas, estão sob a direcção da Japan Airways Company. Fazendo um pequeno resumo da inspecção, no progresso occasionado na aviação commercial do Japão, poderemos ver, que apesar do seu principio ter sido lento, tem alcançado grandes proporções nos ultimos annos. O primeiro aeroplano que fez o primeiro vôo no Japão foi pilotado pelos capitães Hino e Tokugawa em 1910 nos parques de Yoyogi Yoyogi Parade Grounds em Tokio onze annos depois do primeiro vôo feito pelos irmãos Wright. Desde então, a aviação militar têm feito rapidos progressos, porém o desenvolvimento da aviação commercial têm sido vagaroso. Todavia a necessidade do desenvolvimento da aviação civil foi reconhecido por muitos homens, de grande importancia que estabeleceram em 1912 a Sociedade Aeronautica do Japão (Japan Aeronautical Society) para estimular o progresso da viação em todo o paiz. A primeira experiencia com relação ao transporte do Correio por via aérea foi feita pela Imperial Aeronautical Society em outubro de 1917, entre Tokio e Osaka. O Govêrno entretanto observou a importancia que a aviação exercia, e em Agosto, 1920 creou o «Departamento de Aviação», sob a a jurisdicção do Ministerio da Guerra, o qual encarrega-se de todos os serviços que dizem respeito a aviação.

Em março 1921, a Lei de Controle de Aviação foi posta em vigor (Aviation Control Lane). Foi em 1922 que o primeiro serviço aéreo commercial de transporte foi inaugurado pela Japan Air Transportation Laboratory entre Osaka e Tokushima. Isto foi depois de treze annos desde quando o primeiro avião fez o primeiro vôo ou dois annos depois de ter sido aberta a linha aérea entre Londres e Paris a qual foi a primeira linha no mundo de serviço regular aéreo. Depois em julho de 1923, o Asahi Simbun abriu o serviço aéreo de correio e transporte entre Tokio e Osaka. Tambem no mesmo anno foi inaugurada a linha entre Osaka e Beppu pela Nippon Aviation Company. Depois em 1925, dois aviões Breguet com os motores Lorraine em julho de 1923, o Asahi Simbun fez um vôo para a Europa, via Siberia visitando Moscou Berlim, Paris Londres e Bruxellas completando neste vôo 16,500 kilometros em 112 horas. Este vôo não foi realizado com o intuito de estabelecer um «record» porém foi notavel, por ser o primeiro vôo, feito por aviadores japonezes para a Europa. Em 1927, a Japan-Air-Transport Company foi estabelecida com uma subvenção do Governo para organizar linhas aéreas commerciaes e a companhia primeiramente tomou posse do serviço aéreo, da «Asahi Shimbun» entre Tokio e Osaka e depois em 1929 abriu serviço regular de passageiros entre Tokio eOsaka sendo as suas viagens diarias, de ida e volta usando os «Fokker Super Universal», e aviões «Fokker Fviib — 3M».

Da Independência ao Estado Novo

(24)

Nos capitulos sôbre nacionalidade e cidadania e sôbre direitos e garantias individuais, a Carta de 10 de novembro se mostra mais preocupada do que as que a antecederam em defender as caracteristicas da vida nacional colocando o individuo não como um inimigo latente ou declarado do Estado, mas como seu colaborador. A liberdade individual limita-se ao interêsse da coletividade que o Estado encarna e vela sôbre tôdas as coisas. A imprensa considerada na sua verdadeira função de caráter publico é nacionalizada no sentido de que não poderá ser explorada na sua direção politica ou comercial senão por brasileiros natos. A familia, constituida pelo casamento indissolúvel está colocada sob a direta proteção do Estado; da mesma forma a educação e a cultura.

Na ordem económica, revela-se, em sua plenitude o espirito renovador da Constituição de 1937. Ela institue, em principio, o corporativismo. A economia da produção, diz textualmente o artigo 140, será organizada em corporações e estas, como entidades representativas das fôrças do trabalho nacional colocadas sob a assistência e proteção do Estado, são órgãos dêste e exercem funções delegadas do poder publico. Mas a corporação adotada pelo novo Estado brasileiro não significa a totalização da economia nacional pelo Estado. Ele é o desenvolvimento natural da harmonização dos interêsses das classes produtoras sob a orientação do Estado. A iniciativa individual é a base da riqueza e da prosperidade da Nação; o Estado só intervém no dominio economico, para suprir as deficiencias da iniciativa particular e coordenar os fatores da producção, com o fim de evitar os conflitos e introduzir no jôgo das competições individuais o pensamento dos interêsses da nação representada pelo Estado. Confirmando a legislação do trabalho existente, a Carta de 1937 amplia-lhe as conquistas e sistematiza-lhe o espirito. Deixa livre a associação profissional ou sindical embora só outorgue direito de representação aos sindicatos regularmente reconhecidos pelo Estado.

As minas jazidas minerais, quedas de agua e outras fontes de energia serão nacionalizadas. Da mesma forma os Bancos de depósito e as emprêsas de Seguros. Mantem o regime de quotas para a imigração.

Os capitulos sôbre a segurança nacional e a defesa do Estado concretizam as medidas que a prática da vida brasileira vinha indicando havia muito tempo para o fim de emprestar aos poderes publicos os instrumentos eficientes e expeditos na ação repressiva em favor da ordem publica. As disposições transitórias são o derradeiro capitulo da Constituição.

A summula que fizemos da Constituição decretada pelo Presidente Getulio Vargas com o apôio das fôrças armadas e cedendo ás inspirações da opinião nacional confirma a própria afirmação sôbre o seu caráter realistico. O Brasil tem, enfim, as instituições politico-económicas correspondentes ás suas necessidades especiais e não mais uma criação livresca copiada ou inspirada em modelos estrangeiros. Decerto o periodo de alguns meses decorrido da sua vigência ainda não permitiu a sua plena frutificação. Todavia, o Brasil sabe hoje que tem um Govêrno, no amplo sentido que as contingências da vida contemporanea exigem e impõem. Foram evitados os perigos da desagregação nacional e planificando o trabalho em todos os setores das atividades publicas. A série de leis estruturais decretadas pelo Presidente da Republica lhe vem preparando a integral execução. Dominando rapidamente o surto integralista de 11 de maio, o Estado Novo fez a sua grande prova de resistencia para demonstrar ao pais que se encerrou para sempre a fase de ameaças de inquietações e de desordens. O Presidente Getulio Vargas, apoiado pelas fôrças vivas da nação, pode cumprir em perfeita tranquilidade o seu destino de servir ao Brasil.

(Fim)

LEIA O NOSSO

KODOMO NO SONO

Supplemento do jornal "Noticias do Brasil"

PÁTRIA

«PATRIA NÃO E' APENAS A EXTENSÃO TERRITORIAL, DOTADA DE GRANDES RECURSOS NATURAIS E ADMIRADA PELA IMPONENCIA DOS SEUS PANORAMAS; E', ACIMA DE TUDO, A COMUNHÃO DE LAÇOS AFETIVOS E INTERESSES ECONOMICOS. E SO' EXISTE, EM VERDADE, QUANDO SE IMPÕE A' INTELIGENCIA E AO CORAÇÃO DO POVO COMO A MAIS ALTA REPRESENTAÇÃO DAS SUAS VIRTTUDES E ENERGIAS CRIADORAS.»

GETULIO VARGAS

Marcha economica do Amazonas

Interessante publicação oficial da Diretoria de Agricultura do Amazonas apresenta um estudo sumario das principais fibras da flora dessa Estado acentuando que de quasi todas elas fazem uso os nativos mas que, até a presente data, nenhuma foi domesticada de modo a constituir uma verdadeira cultura agricola. Essas observações são tanto mais interessantes porque algumas dessas fibras já alcançam um volume de exportação bem acentuado, sendo que outras têm um futuro sem duvida promissor para economia dessa grande unidade, que só agóra começa a merecer a atenção mais apurada do governo central.

De piaçaba, por exemplo, a exportação atingiu o ano findo a quasi um milhão de kilos, no valor de mais de mil contos. Do caroá, no entanto, que em Pernambuco, vem merecendo um tratamento todo especial, com intensivo aproveitamento, o que a aludida publicação acentua é que os regionais utilizam a sua fibra de grande resistencia na feitura de cordas para rêdes, canoas, arcos, etc. não tendo sido até agora objeto de commercio como materia prima. Trata-se porém, de fibra que pode substituir a juta, o canhamo e o linho.

Da juta, é que mais se ocupa a publicação, sendo vislumbrada como um caminho a ser adotado neste momento para que o Estado encete nova marcha económica no sentido de alcançar futuro melhor. Recente ato governamental determinou aliás, o aproveitamento obrigatorio desse produto, hoje já esplendida realidade, dado á crescente de sua exportação, que, em um ano, passou de 63 a 160 toneladas.

A juta não é, no entanto um produto natural do Amazonas. E' um planta fibrosa, natural da India, e foi aclimatada no Municipio de Parintins pelos colonos japonezes, localizados em Vila Amazonia, á margem do rio desse nome. Cinco anos de experiencias foram necessarios até que alcançasse um resultado satisfatório. Falta agora, apenas, industrializa-la de modo a tornar-se produto de exportação de primeira ordem. E isso, observa o trabalho, não será difícil desde que não se procurem sucedaneos para um produto de aceitação universal asentuado: os ingleses, longe de procurar um sucedaneo para a borracha transportaram para a India a nossa propria hevea. Façamos agora, em revanche, o mesmo com o corchorus indiano. A juta ponerá ser o maior fator agricola do Amazonas.

農業

マンヂオカの害虫

各地に猖獗を極む

生研から對策を發表

何作物でも大栽培が殖ると之れと併行に病虫害が必然的に猖獗を來す、これは人爲的に單作を行ふことに對し自然界が此れを打破に働くことを意味し、人間と自然との間に死闘が行はれる伯國殖産の作物として躍進無比のマンヂオカ、一部ではブラガ（肥病神）と稱へられる位生存力の強い丈の作物、最近大栽培が各地で行はれるようになると共に果然大害虫が發生した、多分日本人畑も發分被害はあつたこと思ふが此れに對し生物學研究所から次の如き發表が出てゐるマンヂオカの大害虫はマンダロバーと稱し、大型蠕の幼虫で、棉のクルケリーに匹敵する發生週期は大略十五日であり此の害虫の特長は糞有の臭を發散することである、小發生の際は野生晶蠅が多數集つて來て自然滅をすることもあるが、現在の大栽培では大擧人力を施へなくては驅除は困難である驅除法は大體クルケリーに準じて行ひ、白立の水に砒酸鉛粉四百グラムの配劑で適量、其の効果は確實であるが、發生週期が十五日であるから、毎十五日毎に二、三回繰返し布しなくては効果は確實とは言ひ難い

フオルマパスト

丁度時季です

ミリヨ・ベルヂが今を盛りとはびこつてゐる最中です、この時季は正にフオルマ・パストには最適の時機です、折柄の雨とミリヨの葉蝕で地面は適當に濕り氣を持ち、氣濕もカッピンの種が發芽するには申分の無い條件を持つてゐますゴルヅーラ・ジヤラグアーの類なら其の儘撒布して置けば、やがてミリヨの葉が凋落する頃ともなれば何時とはなしに立派なパストに成つてゐます父部によるキクユ、コロニオン、センプレベルヂ等も株間に植えて置けば此れ赤濕氣と日蝕に患まれて植え痛みの心配無く成功する等、つい忘れ易い今月、來月中の行事です

ドルトー液 効き目

こんな話もある

出來、不出來の理由

ボルドー液は胆礬でも鉄でも一般的に銅造成用してゐる農業薬剤の一つであり、又其の効目も充分一般に判り切つたものである、然るにその化學性なり、製品の出來栄えの點については農家は元より化學者も大して分つてゐない不思議な點多き存在である

石灰と、硫酸銅とを同量に配合してさて出來上つた品を見ると自度作つて自度其の色合から粘性、沈澱の速度に至るまで殆んど一様に出來上らない厄介物である、そこで沈澱が早い品は不良、長時間沈澱しない品は上出來だと學者が説明してゐる、農家も今までは納得してゐたものである

然し何事も疑つて見る學者があり近來果してそうか、と實驗した結果は何等藥効の點では差を認めてゐない、沈澱の遅速は藥を一様に掛ける點では稍便、不便はあるが、少しも心配はするに當らないと結論が出來た、青色強く粘り薄が少いボルドウ液が出來た際にはこれに展着劑：ガゼイン石灰、糊い石鹸水、糊等を少々混ぜて見機つても何等差ありません

奥地向き飼料

こんな配合もある

田舎で放し飼ひの鶏は百羽以上に殖やすことは困難です、何故かと言ふに餌が無くなるからです、鶏は体重一日八〇グラム乃至一〇〇グラムの餌を消化します、假に百羽居るとすれば十キロ程の餌を毎日消費する計算です、一ケ月と積れば三百キロとなる、これだけの餌は自然には有り得ぬことを事實が證明してゐることもなります

其處で少々余計に鶏を飼ふ考へならば

米糠	四〇
マンヂオカ粉	三五
魚粉又は肉粉	一五
木炭少々	

と夜泊り餌としてミリヨを少々與へると產卵が俄然増加します、買入れ品は肉粉だけです、右の混合物は一羽當り四〇瓦程度、粘り餌でも、粉餌でも何れも結構です、金額に見積つても何程もありません

柿の効き目

食べて美味いことは申すまでも無く、近頃になつて俄然一大特長あることが判明した、果肉の美しい黄色がそれで、化學者はカロチンと言ふカロチンはトマテ、人蔘の赤色と同一物質で血液に吸收された上人間の肝臓を通過すると謂ゆるヴイタミンA 小供の成長を助け大人に活力を附ける一と變性する、又御酒呑みの酔ひ醒ましは勿論アルコール分解に特効あるヴイタミンBをも多量に含むことを實證して余りあり、果物中でのヴイタミン王と折紙がついた、果肉に黄色の色素實質値は勝れてゐる、昔の分析表一本槍の無機分がどうの灰分がどうのでは解釋がつかない植の滋養が始めて闡明された柿の植葉はホヂラカでありロゴを御請求あれ。（日本語話します）

農家便覽

◆

聖州奥地でフイゲイラを苗の台としてゴムの木を作る可能性の有無について鋭心に研究してゐる學者がある

◆

最近個人間で流行のラミーは今般農務省で嚴重な規格を規定した

F. PETRONI & CIA. LTDA.
R. S. Caetano, 72 - Tel., 4-88.2 - S. Paulo

新着優良
野菜種子

カリフオルニア、サンフランシスコより優良各種野菜種子を直輸入致しました。今迄日國が輸入した中の最優秀品。是非カタログを御請求あれ。
（日本語話します）

家庭必携の胃腸の妙藥
げんのしょうこ

は故國で現の證據と迄稱される藥草で、幼兒小供等の胃腸病には他の資藥に比して思い反應がなく最も適藥であります。

乾草 一包 六銭
時報商事部

求人

市内配達人 一名
青少年
半日勞働勉學ニ適ス
御希望の方は午前七時までに本社工場へ御來談下さい
時報社

歸國御挨拶

私儀
今般一身上の都合に依り明日（三十一日）サントス港解纜のもんてびでお丸に便乗歸國致す事と相成候に就ては貿易斡旋所在職中は公私共に御交誼を忝ふし厚く御禮申上げ候
先づは皆様の御健勝を祈り乍略式紙上を以てお別れの辭と致候
一月三十日
清水周一

各位

求、蔬菜部從業員
一、日系伯人
一、日伯兩語の出來る方
一、體格丈夫な方
委細面談、履歴書持参
聖市ルア、ミゲル・カルロス七七
ジュケリー農産組合
Rua Miguel Carlos, 77 - S. Paulo

夫伊太郎儀發病より病臥加療中の處養生効なく去る二十一日午後五時半遂に永眠翌々二十三日正午リンス市墓地へ埋葬致し候間此段生前厚知の皆様へ謹告仕候
尚葬送の際は御多用中にも不拘態々御會葬被下過分の御香花を賜り御芳志の程厚く御禮申上候、一々拜趨御禮申上可筈の處乍失禮不取敢紙上にて御禮申上候
昭和十六年一月廿四日
妻 野口イヨ
長男 仝 勇
親戚總代
野口又藏
櫛藤唯雄