DIARIO No. 2349 S. Paulo, 4 de DEZEMBRO de 1940 NOTICIAS DO BRASIL Redacção e Administração Rua Fagundes, 196 - Caixa, h

伯剌西爾時報
發行所 伯剌西爾時報社
電話 七-四六〇
社長 Director 石綿貞治 M Sameshima
印刷人 一ケ年 十六圓 半ケ年 八圓
編輯人 一ケ年 十三圓 半ケ年 七圓
定價は前金御拂込御申込次第御送附仕候
珈琲 サントス四級 十キロ ノミナル 十キロ七錢 一二二〇〇
替爲 對日 四、六六五 對米 一九、七七〇 對英 八〇、〇五〇
替爲 郷里送金 五六七〇

米の援助具體化實行へ

先づ一億弗の借款承認

武器軍需品も

對支供給強化されん

ハル國務長官は記者團と語る

（ロンドン二日同盟）援蔣新借款一億弗供與案は二日兩院銀行通貨委員會秘密會にかけられたが委員曾はハル國務長官とモーゲンソー財務長官○提案理由説明を聽取した後 全會一致〻以つてこれを承認した

【華府二日同盟】米國政府の援蔣新借款一億弗許容案は、二日上院銀行通貨委員會を下院貨幣銀行委員會の合同會議で承認を得たが、會議は特に秘密會とされ、ハル國務長官から政府の一般對重慶政策に就き、又モーゲンソー財務長官から財政援助案の詳細に就き夫々説明を行つたと謂はれる、尙ほ終了後、ハル長官は記者團と

會見し「新借款の意義は極めて重大である、支那が遂行しつゝある事業を援ける爲には現在の處、尠く共我々はこれだけの事は出來るのである」

と語つた、更に記者團より重慶駐在軍使節毛邦初の來訪と關聯して米國政府は、將政權が新借款を軍用機其他の軍需機材購入に振り當てるのを許す方針であるかと質問したが、これには返答を拒んだ、側法幣安定資金設定の詳細は嚴秘に附せられてゐるが、兩院委員會筋から漏れる處では、新借款の設定に對し將政權は、金を擔保として積立てる必要は無いと謂はれてゐる

【紐育二日同盟】UP來電に依れば、米政府は一億弗對支新借款援助供與の發表に即應き、武器軍需品の對支供給強化を企圖し、その具體策につき、目下滯米中の重慶側軍事使節團と協議中で、支那側は日本の空爆に對する濱緬公路防備強化が焦眉の急なりとし、米軍部當局に最新式戰鬪機の讓渡方を要望してゐると謂はれる、これに對し米國としては自國國防強化と對英援助の振合上目下米國で製造される最新型戰鬪機の讓渡には尠からぬ困難色を示してゐるが、陸軍當局では支那戰爭の經驗、第一線機としては稍々見劣りありとされる程度の戰鬪機を支那側に讓渡する事には反對では無いと見られてゐる、而してこれが具體的措置としては最近フイリツピンに駐屯された米空軍部隊の若干機を差當り重慶に廻り渡す事となる模樣で、此の場合、米國が歐洲通過濠洲五十機を英に讓渡した場合と同樣、陸軍から一旦民間會社に讓下げ、民間會社から支那側に賣り渡すと云ふ形式を採る事とならう

記者團に對し

ハル長官語る

日米親善にも耳を傾ける必要あり

元駐日大使 ウイリアム氏演説試む

【ピツツバーグ二日同盟】去る三十日、ルーズベルト大統領が一億弗對支借款の供與を發表して米國の反日感度が應上騰貴となりた折柄、元駐日大使ウイリアム・キヤツスル氏は二日ピツツバーグに於て一場の講演を試み、日米友好關係の繼續の必要を力說して次の如く述べた

米國が現に探りつゝある對日感度は日本を獨伊側に走らせるばかりである、米國として日本の對支行動を容認するは困難であるとしても、日米親善關係を繼續しようとする提案には、もつと耳を傾ける用意があつて然るべきである

恐怖の大西洋上

英商船隊頻々撃沈さる

米國政府に救ひを求む

英當局より

SOS

【紐育二日發】獨逸艦二、伊太利艦二十七、デンマーク船三十四、佛船十二、ノールウエー船八隻の全部を英國へ引渡して貰ひ、その船で英本土への歸還輸に充てたいと申込んだと云ふことである

【紐育二日發】UP電によれば、アイランドより四百浬の北大西洋上に於て十隻より成る英商船隊は獨潛水艦に襲撃されSOSを發してゐるが、內五隻は既に撃沈され二隻は危險に瀕してゐる、尙ほスコツトランド沖及びノールウエー沿海にある英商船隊も獨逸急降下爆撃機に空襲されSOSを發してゐる

【倫敦二日發】ロイテル電によれば、昨日スコツトランド海岸に於て英驅逐艦スターリング號が觸雷に撃沈され、サターデー號は撃沈された、これにより開戰以來英驅逐艦は三十隻を失つたと英海軍省より發表された

【紐育二日發】ロイテル電によれば、最近獨伊海軍が大西洋上に出没して英商船隊が頻々と撃沈されてゐる事實に鑑み、米國政府は、英國當局と協議の上、米國の對英援助の一環として、英國側必死の戰鬪努力を援ける爲、英海軍當局は米國政府に對し一、英國向け物資は米汽船に積み込んでアイルランドまで届けて貰ひたい、そこで英船に積み替へて本土へ送る二、目下米の各港に抑留中の獨逸船二、伊太利船二十七、佛船十二、ノールウエー船八隻の全部を英國へ引渡して貰ひ、その船で英本土への歸還輸に充てたいと申込んだと云ふことである

（寫眞は危險を冒しカナダへ向ふ英商船隊）

多種兵科を網羅

米に特殊二箇師團編成

新防備大隊を置く

【紐育二日同盟】陸、步兵隊、野砲隊等よりなる世界に類の無い特殊兵團二箇師團を新に編成中で、其の一箇師團はクランテーコ（パージニア州）他はサンヂエゴ（カリフオルニア州）に本部を置き、陸軍主力の一部とし、リチヤードソン戰鬪艦隊司令長官の指揮の下に艦隊と協同して目下戰略、戰術上の訓練を行つてゐるが、其の師團及び防備大隊の內容を左の如く說明してゐる

（新編師團）一箇師團の兵員は一萬一千名で、次の如き多數の兵科を有してゐる

一、四百名を以て組織する司令部

一、步兵二箇聯隊と野砲一箇聯隊よりなる基本軍隊

一、偵察、偵察、偵調各隊を合せて百二十機よりなる飛行大隊

一、十二噸半の戰車七十二台よりなる戰車大隊

一、裝甲車隊及び自動自轉車隊を有する偵察部隊

一、高射砲隊三十七ミリ砲隊、野砲隊、飛行隊、衛下輜重隊

（新編師團）一箇師團の兵員は一萬一千名で、次の如き多數の兵科を有してゐる

一、四百名を以て組織する司令部

一、步兵二箇聯隊と野砲一箇聯隊よりなる基本軍隊

一、偵察、偵察、偵調各隊を合せて百二十機よりなる飛行大隊

一、十二噸半の戰車七十二台よりなる戰車大隊

一、裝甲車隊及び自動自轉車隊を有する偵察部隊

一、高射砲隊三十七ミリ砲隊

海空軍の前進基地に

巨額の借款結局名目倒れか

【香港三日同盟】日華國交基本條約調印と日を同ふして發表された、從來具の態度を注目されてゐた陳誠、奉振武等も既に重慶に參集してゐる模樣である

【香港二日同盟】我が國民政府承認に依つて重大危局に直面した重慶政權は、連日に亘つて重大會議を開催する一方和戰問題に關し、日和見的態度を採つて來た要人連に對し至急重慶入りを慫慂、抗戰陣營の强化を計つてゐるが、事態は以來香港に滯在して時介石業次の招致にも拘らず重慶入りを肯じなかつた孫科、院長許崇智も條約調印の三十日前介石の最後的勸告命により、杜月笙を同伴重慶に向つた、從來具の態度を注目されてゐた陳誠、奉振武等も既に重慶に參集してゐる模樣である

危局に直面の重慶陣營

遠地滯在要人續々參集

抗戰力の强化計る

巨額の借款

結局名目倒れか

郵船箱崎丸

半年振り横濱へ歸る

（橫濱三日同盟）郵船箱崎丸は（一〇四一三噸）去る六月二十八日橫濱出帆、ケープタウンを迂廻し九月四日リスボンへ入港、同二十八日同港出帆、途中ベーブダ島で英驅逐艦の二日間に亘る嚴重な檢査を受けニューヨーク經由、半年振りで三日、午前六時橫濱に入港した

所る巨額の借款は實現的には屬れ不可能で、恐らく名目借款に留する他はあるまいと謂はれてゐる、即ち一億弗借款の內容は、數個の部分に分れてをり、各部分に亘き逐一交涉審議を重ねる事を要し、又クレヂットに依る支那側の所要軍需品の購入並に輸出物資に依るこれが返濟に關しては各々期間を分ち、且つ各個に分割されてゐるので內容關る複雜にして、交涉が順調に進捗しても、明春二、三月頃にならなければ、果して借款契約に調印の運びとなるかどうかも現在し難い性質のものであると謂はれてゐる

泰・佛印

共に國境を閉鎖

【ハノイ二日同盟】泰國、佛印間の紛糾は益々惡化し、遂に兩國空軍の爆撃戰鬪にまで發展、泰國側では國境を固めたが、佛印側もこれに對抗して、この程全國境線を閉鎖した

ドイツ軍の超長射程砲は、これとはまた比較にならぬほど遠くまで飛ぶが、これは未だ眞相のほど不明である。パリ砲が百二十八キロ撃つたのは確かな事實だから、先づ今日とても長射程の砲である

（寫眞は長距離砲）

長距離砲の話

二十二里飛ぶパリ砲 【一】

長射程砲とは讀んで字の如く射程の長い砲。すなはち遠くへ彈丸の屆く長射程砲である。また第一次大戰に獨軍がパリを射撃した長射程砲。また今度の大戰でオランダ、ベルギー、北佛海岸からロンドンを射撃するといはれる獨軍の長射程砲。これらは文字通りの長射程砲、むしろ超長射程砲といふべきものであらう。しかし今日長射程砲といはれるものの中には、射程四万メートル、五万メートルくらゐで、ドーヴア ル以上一万四、五千メートルも飛ぶからはるかに長射程になつたといへる。

科學の驚異

長距離砲の話

二十二里飛ぶパリ砲 【一】

長射程砲とは讀んで字の如く射程の長い砲。すなはち遠くへ彈丸の屆く長射程砲である。また第一次大戰に獨軍がパリを射撃した長射程砲。また今度の大戰でオランダ、ベルギー、北佛海岸からロンドンを射撃するといはれる獨軍の長射程砲。これらは文字通りの長射程砲、むしろ超長射程砲といふべきものであらう。しかし今日長射程砲といはれるものの中には、射程四万メートル、五万メートルくらゐで、ドーヴアー海峽を越して撃てるものも入れていゝと思はれるのであるがこれくらゐの射程の大砲は今日の各國の技術のレベルをもつてすれば別にむづかしいものでなく、驚嘆的なものとはいひ難いので、讀者諸君の興味を惹くと思はれる超長射程砲の方について述べることにしよう。

ベルタ砲

話の順序として先づ獨一次大戰に獨軍がパリを砲撃してゐた超長射程砲の元祖、ベルタ砲から述べよう。

但しこのベルタ砲といふ名稱は、ドイツではタエーボーを砲撃した四十二センチ砲の方が有名なため、ベルタ砲といふ名稱は、ドイツではタエーボーを砲撃した四十二センチ砲の方が大戰に出現を豫想されてゐる

珈琲

サントス四級 十キロ ノミナル 十キロ七錢 一二二〇〇

替爲

對日 四、六六五
對米 一九、七七〇
對英 八〇、〇五〇

替爲

郷里送金 五六七〇

東京

東京貨幣變らず 濱相場 米國向 一二六 英國向 一三七二、一三七五

あばれ大名

（三百六十七）

（どくろ船）

久我莊多郎 作
藤秀翁 畫

惡衰一路（二ノ四）

この時——。

庭に蠢く一つの影があつたと、まるで、犬か猫のやうに、身を屈めてそこの縁際にうづくまつてゐるのは、さつきから部屋のうちの話の模樣を、洩れ聞いてゐたのではないか？

德兵衛が奥へはいつたのと入れ違ひに、その黒い影もソヤと動いて、生垣の向うへ去らうとする。

風雲は、この吹上團の屋敷にあるであるが——よく見ると、口も鼻も氣がありません、そいつが、何と焼けした顔、頑健さうな五體それは、鳴門の海あたりを若盛氣な男りのたゞよふ奥の築地りに化けすましてゐた荷拔屋敷にあたつて、異樣な呻き部屋の者若で酒癖老人とは昔聲が洩れて來た——。

「やツ……」

顔色を變へた。そして、わ手近なところに潜んでゐたとれ知らず、一擧の膝を摑んだ

あまり……。

「先生行つてまゐりました」

と、鯛七が歸つて來てみると、一擧のまはりには、仄暗いタ暮れが立ち籠めてゐる。

「お……どうなさいました。行燈の支度もなさらないで」

「……うむ」

「ねえ、先生。あツしは飛脚屋へ歸つて、ふと樹ひ出した一緒に、その黒い影もソヤと動いて、生垣の向うへ去らうとする。

風雲は、この吹上團の屋敷にあるであるが——よく見ると、口も鼻も氣がありません、そいつが、何と焼けした顔、頑健さうな五體それは、鳴門の海あたりを若盛氣な男りのたゞよふ奥の築地りに化けすましてゐた荷拔屋敷にあたつて、異樣な呻き部屋の者若で酒癖老人とは昔聲が洩れて來た——。

「やツ……」

顔色を變へた。そして、わ手近なところに潜んでゐたとれ知らず、一擧の膝を摑んだ

たゞ時期の問題
獨政府の國民政府承認
日本の立場絶對支持

【伯林二日同盟】獨政府首腦部は日本の國民政府正式承認に呼應する外交措置につき協議を重ねて居り、これに機構的處置をなすのは時機の問題と見られてゐる、目下の處何は多少の時日を要する模様で獨れ外務當局は二日、外人記者團との會見に於て非公式に次の如き見解を表明した

南京政府承認は日本政府と南京との間に横はる、兩國の關係は三國同盟に規定され時り、勿論獨逸としては日本の東亞新秩序建設に全幅の支持を與へるものである

御政界消息筋では日獨兩國の政策は一定してゐるので、獨政府は遠からず南京政府を承認するものと豫想してゐる

アメリカの生糸需給統計

【東京三日同盟】紐育商品取引所發表、十一月中のアメリカ生糸需給統計（單位俵）、

輸入高	日本絲	四〇二〇四
	歐洲絲	ナシ
	ロシア絲	ナシ
	廣東絲	二三一七
	上海絲	五八八六
	合計	四八四〇七
月末在貨高	日本絲	四八七七七
	歐洲絲	五
	ロシア絲	三九三
	廣東絲	三一六一
	上海絲	七八〇〇
	合計	六〇三三〇
工場取引高	日本絲	三〇二〇八
	歐洲糸	三三一
	ロシア糸	ナシ
	廣東糸	一五二二
	上海糸	四四一三
	合計	四六三七四
紐育向け輸送中		二六二〇〇

岡新少將
總力戰研究所入り

【東京三日同盟】前橫濱參謀長岡新海軍少將は、三日附け官職を以て、左の如く總力戰研究所入りが發令された

海軍少將正五位　岡　新

任總力戰研究所員

三井物産 龍田山丸 野嶋岬沖で沈沒

【東京三日同盟】三井物産龍田山丸（一九九二噸）は岩手縣宮古より大阪に向ふ途中、二日午後十時五十分頃野嶋岬沖合ひ三哩の地點で暴風の爲め遭難 S・O・S を發したので附近航行中のボルドー丸、阿蘇丸が直ちに現場に急行したが、遂に三日午前三時〇五分沈沒した、但し乘組員三十三名は全部邊船に救助された

東洋紡績社長

【東京二日同盟】東洋紡績社長庄司乙吉氏は今回社長辭任後任は現副社長綿田健藏氏に決定

坂本龍起氏
ペルー、ボリビア公使に決定

【東京二日同盟】外務省では近く左の人事移動を發令する

ペルー駐箚ボリビア公使
興亞院華北聯絡部部長
宮崎申郎

興亞院華北聯絡部文化部長
坂本龍起

イラク公使へ

明年度 生糸の消費額 近く數量決定せん
農林、商工兩省結論急ぐ

【東京三日同盟】農林、商工兩省では打合を續行して來た生糸の商取引高に就て二囘に亘り結論をつける事となつた、即ち生糸の數量的消費額は明年度に於ける需と用途別規格生産の數量的調整に關して農林、商工兩省はこれが具體的數量の決定を急いでゐるが、混紡用特殊纖維の生産數量と價格につき兩省間に尚は相當意見の懸隔があり商工省側特殊纖二千万貫を要求し、且つ價格も內地混紡の見地から四円五十錢程度を適切と主張してゐるが農林省側は輸出に彈力性を持たせる見地から特殊纖の生産數量は出來るだけ小數を希望し、價格に於て商工省との間に二円近い開きがあり、二千万貫程度の增産をはかるには六円程度を總動員竝として主張してゐる模様で數次に亘つて折衝したが、此の點で意見の一致を見なかつたものである、商取引額の樹立は目下農林省が成案を進めてゐる蠶糸統制案の前提をなすものであるから、先づこれが決定を急ぐ必要があり、四日の協議會で一應の結論をつけたい意向である

十三都市生活指數 何れも高騰を示す

【東京二日同盟】商工省發表昭和九年四月乃至十年三月の一ケ年平均賃金を基準とせる東京以下十三都市の賃銀指數は十月百四十九・九を示し、これを前月に比すれば〇・九前年同期に比すれば十二・〇の各パーセントの高騰に當る

獨の爆撃機隊 英本土各地を襲ふ

【伯林一日同盟】獨軍司令部發表

一、我爆撃機は三十日夜ロンドンに對して集中爆撃を敢行、市內に大爆破を生ぜしめ、就中パテイントン、ケンシントン、バターシー等の各地區には大火災が起るのが確認された、又リバプール、バーミンガム、ブリマスなどにも有効なる爆撃を行つた

一、我空軍は一日重ねてロンドン及び海軍對岸諸港の爆撃を敢行、ブリマスには大火災を生ぜしめた

セメント共販會社 販賣機構の改革

【東京二日同盟】セメント共販會社では、販賣機構改革のため淺野、小野田以下七社より成る販賣機構改善委員會を設置し、先般來同委員會に於て慎重協議中であるが、大體決定を見るに至つたので、

ギリシヤ戰線 伊軍猛反撃に出る

【羅馬二日同盟】伊軍司令部發表

ギリシヤ戰線の我軍は、全線に亘り猛反撃を開始し、就中第九、第十一兩軍團關係面の敵は甚大な損害を受けて退却した

ランデック教授 ウルグワ井で講演

【モンテビデオ二日發】リオする一團の講演を試みる事に

生理學研究會長ランデック教授は現在當モンテビデオ市に滯在中であるが、同教授は軍事航空衛生本部に於て「生理學の航空醫學への應用」と題

伯國練習船 サルダニヤ號 ヴエネズエラ首都に着く

【カラカス（ヴエネズエラ）二日】ブラジル大使パーロスピメンテール氏は秘書官同、伯國練習船アルミランテ・サルダニヤ號の午餐會に臨んだ御同大使は明日行はれる士官五名、水兵警察署員五名、百五十名の乘組員のカラカス訪問に就き打合せた、サルダニヤ號は昨日公式に陳、海軍大臣の名を以て、海軍兵學校長ロレンソ大尉に接待された

注目のユーゴー 樞軸側に接近態度
ヒットラー アントネスコ 兩氏の會談終る

ユーゴースラビヤ外相マルコビッチ氏は先週來ドイツ訪問ヒットラー總統と會見した結果、ユーゴースラビヤ今後の動向は樞軸側に關し、獨官邊は努めて愼重の態度をとり二日の外人記者團との會見に於て

ドイツとユーゴースラビヤの外交關係は、接近しつゝありやとの質問があつたのに對し、獨外交當局スポークスマンは、普通の外交機關を通じてする以外、特別の接觸があつた事は聽いてゐないと答へてゐる

チリー共產機關紙の暴言
西國政府抗議發す

【サンチヤゴ・ド・チリー二日發】スペイン政府當局はスネル・フエルル氏は、公式にチリー外務大臣に宛て

・シグロ」のフランコ政府攻擊に依り生じた兩國間の不快を一掃すべき適當なる措置を講ずべき事を促した

獨逸に エビオス

なつてゐる

滿洲國全權 日華兩代表を招待

【南京二日同盟】滿、蒙洲國全權は二日夕、當地東亞俱樂部に日滿華共同宣言調印祝賀の晩餐會を開き阿部、汪兩代表、西尾總司令官、島田司令官等三百餘名出席、盛大な祝宴を催した

英國經濟使節團 ブエノスへ着く

【ブエノス・アイレス二日發】一行は直ちに副大統領カスチーロ氏を訪問した

【アヴイラ・スター號で、當市へウエリントン候に率ゐられる英國經濟使節團一行が到

チリーに大地震 損害莫大の見込み

【ブエノスアイレス二日】ラプラタ及びブエノスの地震計は、チリーのコキンボ、ラセンナ、イラペル市邊りに起つたであらう地震を感受した

【サンチヤゴ二日】コンセプションよりの情報に依れば、同市は今日十二時十分、大地震に襲はれた、損害は莫大である

壓搾空氣飛行機 六二五哩の好記錄
イタリーの試驗飛行成功

【ローマ二日發】傾ずべき筋の情報に依れば、シュナイダー杯所持者たる當國の著名試驗飛行家マリオ・デベルナルジ大佐は、先週の試驗飛行に於て、新型の飛行機に依り時速六二五哩を出したが、特筆すべきは

の飛行機で、從來の飛行機を備へず、壓搾空氣に依つて動くものである、ムツソリーニ首相は、同氏直に助手に謁見を許したが、當局では目下、この型を戰闘用、商業用として研究中である

Dr. Alarico Franco Caiuby
ADVOGADO E
Tsuguo Kishimoto
TRADUTOR PUBLICO
Escritorio: R. José Bonifacio, 233
3.o and. salas 310/312 - Tel. 2-1137
C. P. 1124 São Paulo

法律一般
辯護
岸本永男
アラリコ法律事務所
公証辯譯人
岸本永男
アラリコ・フランコ・カユビー
事務所 聖市ウゼビオ・ボニファシオ街二三三番 三階三一〇―三一二號室
電話二一一三七 郵函一一二四

R Monteiro & Cia
CASA MATRIZ E ESCRITORIO
Rua 25 de Março, 533
Caixa Postal, 1646 - Telephone, 2-4388 - São Paulo

Casas Filiais:
Rua José Bonifacio, 43
Esq. Bocayuva
Telephone 2-5510

Rua 15 de Novembro, 12-18
Telephone 2-1781

Av. Rangel Pestana, 1475
Telephone 2-9837

IMPERIAL CASIMIRA
MARCA REGISTRADA

Casa Filiais:
Rua Boa Vista, 199
Telephone 2-3688

Santos
Rua Gen. Camara, 79
Telephone 5657

Rio de Janeiro
Rua Uruguayana, 106
Telephone 23-5067

◆弊店は伯國最大の反物店で內外優秀のカジミーラを豊富に仕入れて居ります
◆尚歐洲よりプリン、麻、パームビーチ、トロピカル等本年夏向きとして種々多量に仕入れました
◆アズールマリニヨのタルジア地一米十八ミル以上
◆弊店は國產優秀カジミーライムベリアルの總代理店
◆地方より御出聖の折は是非御來店の程を
◆尚地方へは見本をお送り致します

夏向洋服 特別大奉仕
麻地亞熱帶向用地洋服各種品質も色合も仕立も御氣に召す事百パーセント。御贈答用品は弊店で、帽子、ネクタイ、シヤツ、靴下、ミシン靴勿々。御値段は大勉強。御用月賦部がありますから御利用下さい、其際は日本人店員が親切丁寧に御世話致します
レンネル商會 日本人部

Filial RENNER
RUA S. BENTO, 51
AV. RANGEL PESTANA, 1563
SANTOS: R. GENERAL CAMARA, 15
RENNER CONFECÇÕES LTDA.

農家に缺く可らざる タバコ粉末

◆タバコ粉末の用途は非常に廣いものです
◆鷄舍の羽蟲驅除として此れ位安くして有効のものはありません
◆野菜作りは此の粉末を利用しニコチン溶液を作り蚜虫を退治する
◆寢室の床の蚤虱の退治
◆牛、犬に寄生するベルネを殺すには此の粉を煮詰めて少しのクレオリンか半脂と混じて塗る
◆犬、猫の蚤除として
◆寢室の蚊除として燻煙剤の一つ

タバコ粉末 キロ 一、二〇〇
時報商事部

「生長の家」に就て

◆十一月廿六日所載の「ブラジル朝日」紙に兩か風か〝生長の家〟との見出しで掲載された記事に就き伯國支部としての責任上から釋明致す次第であります。

◆敎化團體「生長の家」は祖國に於て今年四月一日より實施されたる宗敎團體法に依つて立派な宗敎であると認められて文部省の管轄に入つてゐるのであります。聖市の各書店、全伯有名店に於て今尚販賣中の「生命の實相」の書籍が賣切れ！〳〵の狀態で續々入荷されてゐる事實が文部省の許可濟みである事を實証してゐるのであります。

◆「生命の實相」の書籍が立派な敎へであり眞理である事は前記「ブラジル朝日」も認めてゐられるのでありまして即ち見出しに「生命の實相」を履き違へる人々とあるのを見てもよく解るのであります。

◆私共は伯國支部として日本政府の認めわ宗敎をその書「生命の實相」の敎義に隨つて各地に提唱さして戴きました。その提唱さして戴いた敎義の正しき事實は各地に人生苦を超ゆる人々が多く更生の意氣に燃ゆる人々が續出して居ります。

◆病氣の全快を求めて私共を訪ねた人々は私共より「生長の家」は病氣を治す處ではありません。病氣を治して欲くば醫師か藥局へ行きなさい」と一喝された方が多いのでありまして醫者も藥も不用等との暴論は未だ嘗つて御傳へ致した事實はなく、「生命の實相」地の卷又は全集第一卷の第一頁に明記の如く醫師にかかりたい方はその醫師に全幅の信賴を傾けて拜みなさい。藥は拜んで服用なさいと申上て居るのでありまして現代醫學を否定するのではないのであります。これは私共の講演を一回でもお聞き下さつた方々はよく御存じであります。私共の講演をお聞になり又は一生命の實相」を讀破され精神の轉回に依り難病を超へられた人々の如何に多きかは私共の我田引水に非ずして各地に無數にある事實でありスバラシキ實行きを見ても合點される處であり當支部宛感謝狀も机上山をなす程であり全部保管致して居るのであります。

◆ブラジル朝日所載の狂信云々とありしは餘りによくなる人々の多いのに深く眞理も極めずして所謂鵜の眞似する烏の如く刀の刃渡りを見てその信念を極めず、表面上の眞似をなすと同樣病氣丈けを治したいとの一時的の利益信心を求められし人々であつて「生長の家」の敎義には非ず所謂履き違へた人々であり、若し左樣の事實ありとするなればそれは一少部分の話であつて全般的ではありません。

◆私共はブラジル朝日紙の記事に對し何等反撥の意志に依りこゝに釋明するのではありません。寧ろ御忠告と心得へて此の紙上に於て深く感謝の意を表する次第であります。

◆伯國の國敎たるカトリックと生長の家とは何ら相反する一個所たりともなくカトリックの敎へ即ち生命の家の敎なりと私共は提唱さして戴いた。故に基督敎の眞髓をも平易に解說さして戴き同敎の信者より絕大なる歡びで迎へられてゐるのであります。

◆結論として如何に日本政府の認められたる宗敎團體とは云へ伯國政府の許可を得ずしてはとの支部の方針から當局へ申請せしや葡譯不充分の爲徹底せず之偏へに私共一不德の到りとお詫び申上る次第であります。

◆然しながら「生長の家」ならずとも伯國にも多くの日本の宗敎の各宗各派あり各々會を催し日本人には日本人によく覺る宗敎を擴められつゝあるの現狀は同胞諸賢の周知の事實なり。而も「生長の家」とはその各宗各派の眞髓を偏よらず平等に平易に說き各宗各派の爭ひを歸一して大いに和する即ち大和魂の本來の面目に到らしめるの使命を有するのであります。日本人同志相互に相援くるの意味のもとにも日伯親善は宗敎よりとの意味からも伯國政府の許可に同胞諸賢の御後援を切に待つものであります。

敎化團體「生長の家」伯國バウリスタ支部
支部長 齋藤繁一
專屬講師 松田大二郎

◆各地誌友諸賢に告ぐ

當局の許可ある誌誌友會及び講演會等一切中止致度存じますので御了承下さいませ。許可あり次第再び各新聞紙上に於て發表致します　諸賢の御精進と御奮闘をお祈り申上げて居ります。

中南米向け日本工産品
〝改良工夫が必要〟
研究して輸出業者の苦心
人情風俗も

英米の對日感情良好の爲、更に日本優秀品の輸出されたが滿歷四の歡迎は東亞共榮圏に集中するに至つた日本の輸出貿易は百八十度の轉換が行はれ、中南米方面の市場開拓にも夫々戰士が展示品見本を携帶して本年初頃より市場開拓に奮闘を續けた事は既報通りであるが、更に日本優良物産、日本の誇る鄕土の工藝品數千點にわたる輸出品に再檢討を加へるべく此處中小工業者は商工省の後援のもとに展示會を開いてそれ〳〵の輸出地方向きに改良すべく研究に怠りないといはれる、例へばセルロイド玩具にしてもその地の人情風俗を研究して新らしい趣向をこらす等、陶器類では從來東洋風のものは相當輸出されたが洋食器は僅々たるものでもと〳〵外國品の輸入を防遏するために製造されてゐたものであるがこの困難を切拓いて斷然輸出に轉換し優良品の製造を開始する等その他に國境なき商品を選び、改良工夫して振興を圖つてゐるものである

らこれに當つたコクテル　パーテー

開會に際しけふ午後二時から內外關係者及び內外新聞、雜誌記者等を招待コクテル・パーテーを催すー寫眞は大橋夫妻と最近の作品中の〝姫路城〟

個展の蓋けふ開く
大橋畫伯の筆
内外名士等招き
コクテル・パーテー
使節夫妻

既報畫伯タペチニンガ街のプレヂオ畫使節として目下駐在中の大橋了介畫伯エレナさん夫妻は駐市に於ける個展開催の準備を進めてゐたが、昨日漸く整頓、けふ（四日）から來る十九日まで向ふ十五日間每日午後四時より同九時まで、パロンデイター（フランス美術展覽會やや下藝展のあつた跡）の地階で開催することになつた、出品は大橋氏及びエレナ夫人のもので最初約六十點であるが追付には同氏とパリーに於いて一しよに勉强したことのある朋友ワルデマール敎授が尊

寫眞は大橋夫妻と近作『姫路城』

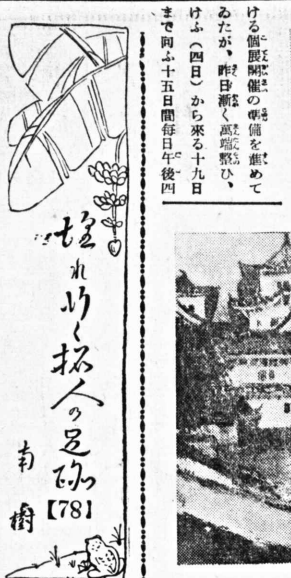

一代の怪雄山縣
十七

山縣

の日本から戻つてからの四五年間は一生の內最も淋しい時代であつた。彼はサヲナ以外に全く手を出さなかつた。噂かず飛ばずと云ふ樣な消極的な

ことの樣ひな彼に取つて何もせぬと云ふことは一種の罪惡に等しかつた。しかしそれをどうすることも出來ないのが人生である。かれは憤々としてゐた。ブラジルに呼吸することまさに十七年である。

彼の

一生を通觀して感じることは、かれの如き人物を入れるべくブラジルの事情が余りに掛け離れ過ぎて居ると云ふことである。かれは失敗しても日本以外にかれの活躍する天地

アマチュア音樂家
第二演奏會
一堂へ聲の集ひ
エオリアン倶樂部

擧市アマチュア音樂家連によつて組織されてゐるエオリアン倶樂部第二回演奏會は來る（日曜）八日午後八時からお御藥のサービス・ジョアキン街リラ倶樂部に於て催される、合唱指揮者倉數達彌、ピアノ伴奏宮增厚三、同伊藤宮子、バイオリン助奏泉田行敏の外うるはしい聲と妻と最近の作品中の〝姫路

伯國から日本へ
マンヂヨカ（十九萬キロ）

本年十月中サントス港から日本向け輸出されたマンヂオカ粉は三百キロで、本年一月より同月までの輸出高は十九萬九千五百五十キロに達して居り昨年同期中の十萬キロに比べ輸出されてゐる

英巡洋艦に引致さる
伯國汽船イタペー號
乘客獨逸人二十二名

リオ電によれば、ブラジル沿海航路汽船會社船イタペー號が姫路（キロ）の增加である同船がサントス燈臺を距る十八浬の洋上にて英巡洋艦より停船を命ぜられ、停船するや英艦長は同船に移乘し、南大河、サントス及びリオ港より乘船し、バイヤ及びペレンに向ふ二十二名の獨逸人船客を引致し去つた、同船長はハバナに於ける獨米會議の協定を樞に抗議したが、艦長は三浬外は國際海洋であると答へ、何等の安否を見られず、全乘客は更に荷物の檢査を要求され、二時間後にダイトリア港盜の航行を許された

イタリー行きを控へ
ノロエステへ『聲の行脚』
歸聖後聖市でも公演

歌姫敏子孃

歌姫長谷川敏子孃は、去る一日夜行をもつて既報の姫くバウルー、カフエランジヤ、リンス、プロミソソン、アラサツーパ、其他ノロエステ各都市、池邊由夫妻の案內にて聲の行脚に發つた、聖市では伊太利へ出發の線の人々にお披露し、來る十日頃歸聖の豫定である、御ソロカバナ線及びその他の方面にも步を延ばす筈であつたがイタリー行きの期日が切迫してゐる爲め、準備その他で實現出來なくなり、惜くも次の機會にゆづらねばならなくなつた、聖市では伊太利へ出發

リンス學園
第九回卒業式

リンス學園では、去る二十九日午後七時より、學園講堂に於て來賓、父兄參列の下に、擧九回卒業式を擧行した、山下先生司會山口園長より卒業生牧野弘茂君以下十一名に卒業證書授與、左記優等生に賞の上、同八時半終了した

優等生
四年生—岸本光子、
五年生—小池美重子
六年生—榎田次枝、
牛島かほる、熊坂百合子、林田績子、中村マリア、本田マリア、高等一年—井上敏子、仝二年—牧野弘茂、水野隆夫、補習科—野村義人、土野千里

五日から智利で
工藝展示會開催

聖出工藝聯合會では、各國に於て工藝展示會を開催、日本工藝品の世界市場進出を計りつゝあるが、中南米方面には同會から派遣された那須氏が各地で展示會を催しつゝあり

聖市でも過般開かれ、可成の成績を納めて退伯したが、同氏は現在チリー國首府サンチヤゴ市に滯在中で、來る十二月五日から開場に於て工藝展を開催する

母の會
刺繍講習會

聖市〝母の會〟では今日（四日）から月、水、金、土の各四時半からビーレスレノン街記會館に於て日本刺繍の講習會を催す、講師は元神戶女子技藝學校講師內海彌三郎氏、因に會費は二十弗である、希望者はドシ〳〵お出で下さいと

改造

八月號に遠山滿の「人傑を戀ふ」に遠山け四人の同志と鹿兒島に南洲の故山を弔はれた折のことを書いて居る。鹿兒島は大木の代り跡だと云つたが、

「……彼に西鄕のやうな大木は何百年に一本出るか出ないか解らない程のもので、實に殘念なことをしました

嚴ましいが、他の一面極めて親切に富みたる人であると云つた。

八月號に遠山滿の「人傑を戀ふ」

に遠山け四人の同志と鹿兒島に南洲の故山を弔はれた折のことを書いて居る。鹿兒島は大木の代り跡だと云つたが、

「……彼に西鄕のやうな大木は何百年に一本出るか出ないか解らない程のもので、實に殘念なことをしました

を求むれば滿洲である。蒙古である。せめて南洋位であつたならばかれの存在は日本國民に取つてもう少し光明あるものであつたらう。しかし眞實にかれの天分を發揮し得る時代を求むれば戰國時代である。塙藤右工門たり、岩見重太郎——、後藤又兵衛たり得たに違ひない。私はかれの風格の內に最も後藤又兵衛らしいものを觀取する。かれは乾坤一擲の主となり、今日講釋師の敵の旗子となつたに過ひない。

彼の

生れた現代はかれに取つて悉く矛盾であり、齟齬の交叉であつた。かれが手を延べんとすれば其處に必ず不可抗力的障壁が嚴として橫たはつて居た。かれが現代に生れた其事が既に一種の不幸を孕んで居たのである。かれのどうすることも出來ない懷憤はそこにあつた。

石橋

恒四郎は在伯同胞中最もかの

棉の相場

ナンパウロ棉花取引所建値

十二月二日

單位 十五キロ

	買値	賣値
四級	四三、〇〇〇	四三、五〇〇
五級	四三、〇〇〇	四三、〇〇〇
六級	四二、〇〇〇	四四、〇〇〇

蔬菜相場

十二月三日

◎スペリオール	一五〇	一五一	
◎マンヂヨカ粉	一五〇	一五二	
アルファファ			
キロ	一四〇	一四〇	
◎小麥粉一級	一九〇	二〇〇	
◎砂糖 以下六〇キロ入			
極上	七一、〇〇〇	七二、〇〇〇	
上等	六八、〇〇〇	六九、〇〇〇	
◎フエジヨン	六〇キロ		
新△ムラチニヨ			
スペリオール	一九〇	二〇〇	
エスペシヤル	一九二	二〇〇	
ポン	一九五	二〇〇	
レグラール	ノミナル		
△コーレス	六〇キロ		
プ・グラード	ノミナル		
ロシンニヨ	ノミナル		
シュシピンニヨ	ノミナル		
△ミリヨ	六〇キロ		
アマレリニヨ	二〇二	二〇六	
アマレロ	二〇二	二〇三	
アマレロン	二〇一	二〇二	
△アロースアグリア			
アマレロン	一九五	一九六	
エスペシアール	一九五	一九六	
スペリオール	一九五	一九六	
ポン	一九五	一九六	
プランコ			
エスペシアール	一九四	一九五	
スペリオール	一九六	一九七	
ポン	一九五	一九五	
レグラール	ノミナル		
カテテ			
△エスペシアール	一九三	一九五	
スペリオール	一九〇	一九一	
ポン	ノミナル		
△メイオ	一三三	一三四	
△キレーラ	一三二	一三七	
◎セボーラ リオグランデ			
一五キロ	一八〇	一九〇	
◎マモナ キロ	二〇〇	二〇〇	
◎バニヤ 南大河			
二〇キロ	一一〇	一一一	
◎豚 （オザスコ相場）			
◎ゴールド	三〇、〇〇〇		
◎マーグロ	二七、〇〇〇		

味と香りの茶ツピー

急募

職人 一名
見習 一名

チンクラリヤ・パライソ
アラメイダ・サントス街四八
牧

尋ね人

熊本縣鹿本郡來町出身
神田鶴吉樣
右の人の所在御存知の方はお手數乍ら御一報下されば幸ひであります、ボバラナビリアニット驛
小林李白
郵函 拾六番

募集

見習 一名

二、三名
子供 拾四、五才以上 二、三ヶ

チンクラリヤ・パライソ
エステレーラ・オリエンテ
ドミンゴス・デ・モラエス七〇
六電車の終點、電車路から二分

伊藤又吉兄

至急左記迄
來て戴き度し
Av. Celso Garcia 4249
マリオ

急募

職人 一名
見習 三名

高級優秀
チンクラリア・コンテンテ
ポンバストール街一一五
イピランガ區

歯科

大久保

聖市イルマン
シンプリシアーナ一〇二
五千コントス
デレイタ街二番

尋人

宮城縣柴田郡富岡村出身
舊姓 佐藤カツエ
郷里より依頼あるに付右兩人の現住所左記へ御知らせ下さい
Rua São Joaquim 216 B. Paulo
赤間みちへ

寶田宇三郎

八十島豊氏ニ告グ

昭和十五年十二月七日迄ポンペイア青年會事務所迄大至急出頭相成度

サンパウロ興信所

マルチネリ一〇階一〇二九
電話二—〇三一三
葬函一六一

各種調査、秘密、迅速、正確
公認

喜音器とレコード

聖市ジョン・メンデス廣場リベルダーデ角八階八四—八五號
三函一三八六

專門のアイチで古レコード高價買入れ及び附屬品の修理
三浦愛蓄音
R. DR. LUND 29

木下事務所

法律事務 般及雜譯
ビネイロス、カルヴアリオ
アルコヴエルデ二六五一番
午前八時より午後八時まで

衆田歯科

AO GARCIA

O IMPERADOR DA MODA
RUA DIREITA, 137 S. PAULO
洋服 婦人服 又は 子供服
水浸しの經驗しの上で ソブ・メーダ
138$000で
新調可。廉き事此の上無し。

A PREFERIDA

NATAL - FEDERAL
ナタール聯邦ロテリヤ
5MIL
Contos
ローダ ダ リオルテで
本月31日 又々30コントスの大賞金額家屋を無料提供！

決定！

情緒豊かな…日本製の
羽瀨のフォーリンニヤ

御下命は是非!!

イルマン・シンプリシアーナ一〇二
聖市 羽瀨商店
電話二—一五七五
三函 二—A

尋人廣告

左記ノ者等ノ現住所承知致度ニ付本人又ハ御存知ノ向ハ至急當館迄御一報相煩度

記

長野縣南安曇郡穗高町四二五六番地
推定住所 ブタンタン區ジヤグアレー肆地
赤羽安勝（所在調査願）
同 ますみ
大阪府北河內郡守口町字土居六九二番
貴志米旅（同右）
秋田市牛島町字戌家九番地
昭和九年九月廿二日サントス港着 田口ミエ子（同右）
沖縄縣國頭郡羽地村字振慶名 花城清長（同右）
秋田縣南秋田郡豐川村 宮田金一郎（同右）
福岡縣人 橫濱岡太（同右）
廣島市東新開町 下村節步（同右）
昭和十五年十一月二十九日
在サンパウロ 帝國總領事館

大阪商船 發着廣告

日本郵船	アフリカ經由	あしびあ丸	神戶着	サントス發 十二月十一日 二月 六日
	パナマ經由	西阿丸	神戶着	橫濱發 二月 三日
	アフリカ經由	あふりか丸	神戶着	サントス發 二月 廿一日 三月 六日
	パナマ經由	もんてびであ丸	神戶着	サントス發 一月 廿七日 二月 十七日
日本郵船	アフリカ經由	あらびあ丸	神戶着	サントス發 九月 廿七日 十月 廿七日
	パナマ經由	阿丸	神戶着	サントス發 十月 三十日 十二月 十七日
	アフリカ經由	あふりか丸	神戶着	サントス發 十月 廿七日 十一月 七日
	パナマ經由	もんてびであ丸	橫濱着	サントス發 十一月廿四日 一月 八日

西阿丸は一等船客のみ御引受申可候

詳細は弊社左記代理店へ
サントス 伯剌西爾大阪商船株式會社
(Soc. de Navegação Osaka do brasil Lida)
Rua Cidade de Toledo, 31 Santos
聖市 伯剌西爾大阪商船會社出張所
(Soc. de Navegação Osaka do Brasil Lida)
Filial de São Paulo
Rua da Quitanda, 82 - São Paulo
リオ・デ・ジヤネイロ WILSON, SONS & CO. LTD.
Avenida Rio Branco 37 Rio de Janeiro

大阪商船株式會社

Redação - Rua Fagundes, 196
Telephone 7-4670
Caixa Postal, H
Director M. Samesima

NOTICIAS DO BRASIL

Proprietario SEISAKU KUROISHI

Assignatura Anno .... 60$000
„ Semestre. . . 30$000
Numero de dia .... 300 reis
Gerente S. Kuroishi
Redator-chefe M. Yendo

ANNO XXIII — S. PAULO — QUARTA FEIRA 4 de DEZEMBRO de 1940 — DIARIO No2349

COMO SE DESENVOLVE A GUERRA ATUAL

(2)

Foi em Duisburg que a R. A. F. procurou vingar Couventry. Nesse porto do Rheno, considerado o mais importante porto fluvial do mundo e que é a ligação mais economica entre a Rhenania e o Ruhr, os aparelhos britânicos durante largas horas, declaram-se a incendiar e destruir os depositos de materias, os cáis, docas e trapiches, havendo desorganizado o trafego, segundo afirma o Ministerio do Ar inglez. Antes de atirar as bombas pesadas, os aviadores dizem ter atirado bombas médias.

Por ultimo foram as incendiarias. Os resultados, declaram, consistiram em 31 incendios, entre os quais seis grandes fogueiras, não contando as destruições por desmoronamentos.

As condições atmosfericas, céu nublado, chuvas incessantes, densa neblina no Canal da Mancha impuzeram uma restrição ás operações aereas, reduzindo-as a ataques isolados de bombardeadores solitarios. Não passou desses dias esse curso periodo de acção ofensiva. Voltou a calma relativa de que tem gozado os londrinos, enquanto os alemães, independentemente de qualquer distração que possam crear para o adversario cuidam dia e noite em descanço nem perda do menor instante de intensificar a guerra submarina e aerea para o sudeste da Europa e o Oriente Proximo.

Depois da conferencia preliminar de Hitler com Molotov, em Berlin, na qual se devem ter aberto as portas dos Balcans para o Eixo, o supremo dirigente nazista vem desenvolvendo uma ofensiva diplomatica, destinada a colocar-se com acontecimentos de enorme sensação. Seus embaixadores estão sendo convites indeclinaveis, alem aos governantes da Hungria, Bulgaria, Rumania e Eslovaquia, um após outro para Berlim, Viena ou qualquer outro local, eleito para conferencias em que receberão a palavra de ordem do Fuehrer. Assim os paises submettidos ou sob influencia vão sendo rapidamente incorporados na nova ordem européa. A Hungria, por seus ministros mais responsaveis, os condes Telaky e Czaki firmou um convenio com os ministros do Exterior do Eixo, barão Ribbentrop e conde Ciano, mais o embaixador do Japão, Kurusu, aderindo ao Pacto das Tres Potencias, isto é, a Aliança Roma-Berlim-Toquio. Os outros governos quiseram ao triangulo totalitario, mas reconstituam a Entente Balcanica e a Pequena Entente, sob a égide de Berlim e Roma. A Iugoslavia, envolvida e arrochada pelo cinturão de novo ordem, provavelmente consiga formar uma Entente, sob controle das potencias dominadores do continente.

A finalidade imediata desta ofensiva diplomatica é a obtenção de passagem para as tropas germano-italianas pelos territorios da Iugoslavia e da Bulgaria, para que alcancem a Grecia e a Turquia, por caminhos diretos e abundantes. Quando todos os Balcans, excetuados estes dois ultimos Estados, se acharem incluidos na orbita do Eixo, a Russia talvez desista de qualquer obstrução á marcha para os Dardanelos.

Soará a hora dos acontecimentos de enorme sensação.

Celebrado o 50.o anniversario do Parlamento japonez

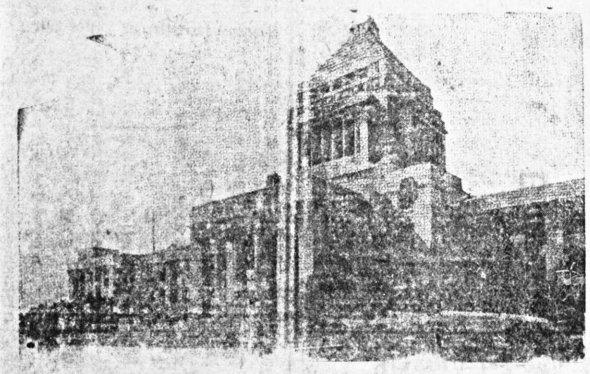

TOKIO, 29 — O parlamento japonez celebrou o 50.o anniversario da abertura da sua primeira sessão. A solemnidade commemorativa foi realizada na Camara dos Pares, com a presença de s. m. o imperador, que, nessa occasião, recebeu em audiencia dez membros que serviram durante muitos annos ininterruptos, destacando-se, dentre elles, o sr. Yukio Ozaki, que sempre occupou o lugar em cada legislatura, na Camara Baixa, desde o estabelecimento do systema parlamentar no Japão e o visconde Nobumitsu Aoki, na Camara Alta.

Nova phase na navegação aérea nipponica

TOKIO, 28 — O gigantesco avião Avanami, pertencente á Cia. Aeronautica do Japão, regressou a Yokohama, hoje, ás 3 horas e 28 minutos após ter completado, com grande exito, o vôo experimental para o estabelecimento da nova róta aérea entre Yokohama, Saipan e Palau. O aparelho cobriu a distancia que separa essas localidades que é de uma extensão de 4.00 kilometros em 36 horas e 32 minutos. O estabelecimento desta nova linha entre o Japão propriamente dito, as ilhas do sul e a Ilha Formosa, marcou nova época na historia da navegação aérea civil nipponica.

Um valor! Uma oportunidade!
Um excelente negocio!
Na Colonia Nipponica!
"ANNUNCIOS"
Sirva-se dos
do
"NOTICIAS DO BRASIL"
Rua Fagundes, 196 - Phone 7 4670
Caixa Postal, H. S. Paulo

LEIA O NOSSO
KODOMO NO SONO
Supplemento do jornal "Noticias do Brasil"

VISITA DO EMBAIXADOR DO JAPÃO Á A.B.I.

RIO, 2 (Pelo telephone) — O embaixador do Japão, sr. Hiroshii, recentemente designado para representar o seu paiz no Rio de Janeiro, realisou hontem sua primeira visita á A. B. I.

Recebido pelo presidente da Casa dos Jornalistas, de cujo illustre diplomata conhecer todas as dependencias da A. B. I., manifestando por essa occasião a sua sympathia pela instituição e pela imprensa brasileira.

O PRESIDENTE GETULIO VARGAS

Um estadista como ainda não surgira no Brasil

Conferencia pronunciada pelo sr. Marcondes Filho, em novembro de 1939, no Palácio Tiradentes, durante as celebrações culturais promovidas pelo Departamento de Imprensa e Propaganda em comemoração ao 2.° aniversário do Estado Novo.

(5)

O Império contém uma esplendida galeria de estadistas, onde aparecem figuras excepcionais que serviram à nação com um senso extraordinário dos seus altos destinos. Sobretudo no começo, sobretudo na guerra e na sufocação das revoluções interiores. Sendo, porém, a República uma vocação americana, o Império envelheceu precocemente, quando entrou no periodo da paz. Os estadistas, aí nesse trecho mais próximo da nossa geração, são frutos de épocas ranquilas, de tempos compassados que, por provirem da rotatividade mesânica de partidos sem acção opposta porque um realizava o programa do outro, se constituiram afinal em giraóis do imperante e se tornaram árbales, simétricos, equivalentes, permutáveis e homólogos. Assinalo a circunstância para mostrar que a imagem os nossos homens telúricos se afasta o tempo.

Tambem a República nos deu um quadro magnifico de homens de prol, entre os quais, nestes dias comemorativos do cincoentenário, manda a mais elementar justiça distinguir, admirar e louvar todos os que exerceram a suprema magistratura do país, que todos êles sem exceção de um só foram exemplos de patriotismo e dignidade, e se inscrevem no epítome republicano como valores incontestáveis a serviço da nação. Trabalharam o material encontrado como lhes foi possível, afim de levar o Brasil para frente e para o alto. Lutaram e sofreram porque viveram no ciclo em que constitucional caminhava por uma direção e a realidade por outra. Nas horas perigosas se obedecem à constituição não eram compreendidos. Se entravam na realidade, eram forçados a temporárias encarcerações do regime. No primeiro caso eram combatidos. No segundo enfraqueciam o Estado.

Por outro lado muitos deles não podiam ser criaturas fundamentalmente federais, porque eram expoentes de forças de circunscrição, estavam vinculados a pactos comutativos, ao influxo de compromissos que os elevavam em nome de partidos localistas, sem raízes nem influência na integridade do país. Eram pensamentos estaduais, porque, em verdade, dentro das fronteiras, na vida doméstica da nação, o sub-conciente estadual como que sobrepairava à brasilidade. Esses, tinham a visão panorâmica das coisas, porque olhavam do alto do poder, porém, sendo frutos de um regime inadaptado, não podiam ver o Brasil como um largo e ensolarado painel. A fatalidade estadual o substituia por um conjunto de fragmentos justapostos, um trabalho de azulejos, que um abalo mais forte poderia romper. Aliás, há neste aspecto um novo motivo de elogio, por terem sabido resguardar o conjunto, através dos contratempos.

Todos êles, entretanto, dentro da sua época, lutando e sofrendo, realizaram galhardamente, com ânimo viril e espirito de renuncia, a função que lhes tocou, e são por isso merecedores dos mais altas homenagens e da perpetuidade da gratidão nacional.

UM PRECURSOR RACIAL

Mas, fechado êste parentesis de reverência aos que passaram, forçoso nos é convir que na hora incerta e abismal que se abriu para o país, após a queda da primeira República, submergido o Estado, tornava-se imprescindivel que surgisse á tona um estadista diferente, que, no próprio seio somasse as diversas qualidades e caracteristicas dos tipos humanos em que ainda se subdividem as nossas populações, porque a terra é grande e a gente é vária; que por esse poderoso e singular temperamento politico, por essa prodigiosa formação psicológica — estranha flôr híbrida e rara — fosse como um ensaio, um precursor do tipo racial que há de surgir; e que, por isso, no meio heterogêneo, representasse a universalidade, e, como Pan, pudesse simbolizar todas as regiões; e por isso por ser federal de nascimento, encarnasse o espirito do país através da conciência da própria vocação, para poder sentir e conter no peito a efervescência, a nebulosa, o caos de onde deveria emergir unificada a nação futura, e poder dizer como o poeta disse: "No fundo do meu ser, ouço e suspeito um pélago em suspiros e rajadas; milhões de vivas almas sepultadas, cidades submergidas no meu peito. A's vezes, um torpor de águas paradas... Mas, de repente um temporal desfeito: festa, agonia, júbilo, despeito, clamor de sinos, retintim de espadas, procissões e motins, glórias e luto, chôro e hosana... Fervor de sangue novo, fermentação de um mundo agreste e bruto... E há a esperança, de que me comovo, e a grita de duvidas, que escuto, a incerteza e a alvorada do meu povo!

Da Independência ao Estado Novo

(6)

Deflagrada esta em 3 de outubro de 930, simultaneamente no Rio Grande do Sul, Minas Gerais e alguns Estados do Norte, envolveu rapidamente todo o país. A grande maioria dos governos dos Estados do Norte caiu sem resistência. As tropas revolucionarias onde se confundiam militares de todas as armas e civis de tôdas as classes sociais, partidas do Rio Grande do Sul atingiram em poucos dias as fronteiras entre os Estados do Paraná e São Paulo. A 24 de outubro os militares da guarnição do Rio de Janeiro, resolveram fazer cessar a luta civil, constituindo-se uma Junta Pacificadora, composta de generais e almirantes. Depois de alguns dias de govêrno, a Junta Pacificadora entregou-o ao sr. Getulio Vargas, chefe civil da Revolução. O Presidente Washington Luiz tinha sido preso e deportado para a Europa. A Revolução, para a qual haviam concorrido tantos elementos heterogêneos, alcançava o triunfo final. Os politicos vencidos, não podiam oferecer nenhuma resistência á nova ordem de coisas, conformando-se com a derrota. A enorme maioria da nação, pelas suas classes civis e pelas suas fôrças armadas, aclamava entre entusiásticos aplausos a vitória revolucionária.

O Brasil recebia o novo Govêrno com as mais ardentes esperanças. Se a Revolução não amadurecera nenhum largo programa construtivo tinha, no entanto, a complexa missão de destruir os erros do passado, preparando o terreno para a implantação de nova ordem de coisas. Qual deveria ser esta? Como encaminhar o país em meio do natural tumulto pos-revolucionario, para as suas novas finalidades? Mais do que nunca, da ação pessoal de um homem o chefe supremo do Govêrno, dependia a sorte imediata da coletividade brasileira. Veremos no capitulo seguinte como o sr. Presidente Getulio Vargas procurou corresponder á especiativa do Brasil.

NOTICIARIO ESTRANGEIRO DO «NOTICIAS DO BRASIL» FORNECIDO PELA AGENCIA ELECTRAPHICA «DOMEI» JAPONEZA

OS MISSIONARIOS CATHOLICOS

Desde longa data que a immigração de japonezes no Brasil suscitou os mais desencontrados commentarios, embora ao tempo em que foram introduzidos os primeiros trabalhadores no Estado de S. Paulo houvesse grande falta de braços para a agricultura, especialmente na lavoura cafeeira.

Realmente, os primeiros immigrantes deixaram muito a desejar, porque a Companhia contractante do serviço de immigração no seu interesse de arrebanhar pessoal em quantidade, pois recebia por cabeça, descuidou de attender á qualidade dos elementos que engajava para o nosso paiz.

O resultado não se fez esperar, e, dentro em pouco, a primeira leva de nippões regressava ao Japão.

O fracasso era natural, visto a colecta ter sido feita no litoral e não entre elementos ligados á gleba, como ficou demonstrado pouco depois, quando aqui, aportou o segundo lote de immigrantes.

A adaptação dessa gente custou um pouco, porque como se sabe, os seus costumes são inteiramente differentes dos nacionaes e dos europeus, portuguezes, italianos e hespanhóes, cujos que constituiam a base das fazendas cafeeiras.

Esse choque deu alguma dôr de cabeça aos fazendeiros, sendo preciso estabelecer divisas e separações, especialmente no que dizia respeito ao modo dos nippões se banharem, sem o resguardo adoptado entre os filhos de outra civilização, especialmente a christã.

Aqui mesmo na zona que os japonezes occupam actualmente, Conde de Sarzedas, Conselheiro Furtado e Alcacentes, varios foram os desentendimentos verificados com os antigos habitantes.

Essas e outras circumstancias levaram as entidades catholicas a exercer a sua actuação entre os japonezes, sendo criado um Curato, na igreja de S. Gonçalo, sob a direcção do revmo. Pe. Guido del Toro S. J.

Os trabalhos, verdadeiramente apostolicos foram de grandes resultados moraes e espirituaes, tendo fundado o Colegio S. Francisco Xavier, onde os descendentes dos japonezes adquirem ensinamentos para bem se assimilarem á terra em que nasceram e vivem.

Está ainda na lembrança de todos o grande numero de baptizados e crismados na velha igreja de S. Gonçalo, tanto de infantes, como de adultos que se converteram ao christianismo, fazendo depois vida de fé e de proselytismo.

Ao lado desses trabalhos, vem agora a Escola Missionaria Pio XI, situada em Taipas realizando uma obra digna de attenção no sentido de assimilar e christianizar os alienigenas, particularmente os japonezes.

Essa Escola Missionaria a cargo dos revmos. franciscanos, destina-se á formação de catechistas leigas, verdadeiros auxiliares dos sacerdotes, que irão desempenhar a sua missão, nas parochias, nos lares, enfim, em todos os recantos possiveis, abrindo desse modo o caminho á catechese nipponica, contribuindo para a formação religiosa, moral e social e para a nacionalização dos mesmos; unificando-os pela mesma fé, pelo mesmo patriotismo que vive no coração dos brasileiros.

A catechese nipponica no Brasil é um problema que merece consideração; cumpre dizer que do numero elevado de 300.000 japoneses aqui residentes, apenas, 7.000 são baptizados e dentre estes, muitos ignoram a estrado um preparo solido na fé, resultando dahi o abandono dos seus deveres de catholicos.

A cerca, porém, ponderar que para christianizar, é, preciso attender a dois factores importantes: difficuldade da lingua e a falta de sacerdotes, pois apenas seis padres falam a lingua japoneza.

E' este um vasto campo para o apostolado leigo que pelo seu exemplo, pelo seu espirito de sacrificio e de abnegação irá levar o conforto aos que soffrem, a caridade de uma palavra amiga aos que choram, lançando a semente da fé, esperança unica, razão de ser da nossa existencia.

As alumnas desta Missão, terminando o seu curso, fazem a promessa de observar a Regra da Ordem Terceira de S. Francisco de Assis, ingressando na vida pratica e activamente no trabalho apostolico da catechese nipponica, porque, como leigas, terão maior facilidade de penetração nos recantos sociaes e familiares, auxiliando, sobremodo os sacerdotes nos dotes nos trabalhos do seu ministerio.

São estes os traços principaes, finalidade da formação de catechistas leigas da Escola Missionaria Pio XI, que pede e espera o apoio e a solidariedade de todos quantos queiram cooperar na vasta obra de brasilidade e patriotismo e de profundo sentimento christão.

Pertencem á Escola Missionaria Pio XI os revmos. Freis Martinho Friese, Virgilio Nage, e Bonifacio Dux, todos residentes na estação de Taipas (S. P. R.), sendo que tambem pódem ser obtidas quaes quer informações na portaria do Convento de S. Francisco no largo do mesmo nome.

◇ ◇ ◇

世紀の英雄 (上段) 夏目伸二

(六十三)

街の灯はるか(十四)

その年の暮れに、純吉の継父は死んだ。

死ぬまで言つてゐた言葉は継父に黙して、「蜜柑を買はして酒ばかり喰つてゐた継父」であつた。純吉の姉は、實られて行つた先から継父の臨終を聞いて駆けつけたが、最後の中に間に合はなかつた。

姉は、継父の死體にとりすがつてどれだけ泣いたことか。

「一生苦勞をするために生きてゐたやうなお母さん。あたしが、實られて行つたのは何のためなの。お母さんにたつた一寸でも樂なおもひをさせたいばかりにやつたことぢやないの。それがこんなに早く死なんでしまふなんて」

「お願には、お父つあんの飲む氣持ちが解るとみえるだが、佛はな、死ぬまで乃公がお酒を買り飛ばした金で酒を飲むと言つて勘定と怒りつけてゐた」

「あたしだつて、水戸へ行かなかつたらおゞ母さんと同じことを言つたかも知れない。お酒をのむ男の妻を何度もみせられて解つたことなの上」

「すまねえ、乃公が貧氣地なしだ」

「お父つあんが貧氣地が無いのぢやない。世の中がわるいのよ」「つれえからもう何言ふな」継母と父との會話はこんな調子であつた。

初七日があけると早々継母は失踪がある。父が酒に溺びたりであつた。然し姉は止めなかつた。

「お父つあん、飲んだらいわあたし、ちつとも止めないわよ。飲んでゐしても酒しさを忘れることが出來るならこんな安いものつてありはしない」「お願には、お父つあんの飲む氣持ちが解るとみえるだが、佛はな、死ぬまで乃公がお酒を買り飛ばした金で酒を飲むと言つて勘定と怒りつけてゐた」

「あたしだつて、水戸へ行かなかつたらおゞ母さんと同じことを言つたかも知れない。お酒をのむ男の妻を何度もみせられて解つたことなの上」

「すまねえ、乃公が貧氣地なしだ」

「お父つあんが貧氣地が無いのぢやない。世の中がわるいのよ」「つれえからもう何言ふな」継母と父との會話はこんな調子であつた。

初七日があけると早々継母は

失踪がある。父が酒に溺びたりであつた。然し姉は止めなかつた。

「お父つあん、飲んだらいわあたし、ちつとも止めないわよ。飲んでゐしても酒しさを忘れることが出來るならこんな安いものつてありはしない」「お願には、お父つあんの飲む氣持ちが解るとみえるだが、佛はな、死ぬまで乃公がお酒を買り飛ばした金で酒を飲むと言つて勘定と怒りつけてゐた」

「あたしだつて、水戸へ行かなかつたらおゞ母さんと同じことを言つたかも知れない。お酒をのむ男の妻を何度もみせられて解つたことなの上」

「すまねえ、乃公が貧氣地なしだ」

「お父つあんが貧氣地が無いのぢやない。世の中がわるいのよ」「つれえからもう何言ふな」継母と父との會話はこんな調子であつた。

初七日があけると早々継母は

(六十三)

街の灯はるか(十四)

その年の暮れに、純吉の継父は死んだ。

死ぬまで言つてゐた言葉は継父に黙して、「蜜柑を買はして酒ばかり喰つてゐた継父」であつた。純吉の姉は、實られて行つた先から継父の臨終を聞いて駆けつけたが、最後の中に間に合はなかつた。

姉は、継父の死體にとりすがつてどれだけ泣いたことか。

「一生苦勞をするために生きてゐたやうなお母さん。あたしが、實られて行つたのは何のためなの。お母さんにたつた一寸でも樂なおもひをさせたいばかりにやつたことぢやないの。それがこんなに早く死なんでしまふなんて」

「お願には、お父つあんの飲む氣持ちが解るとみえるだが、佛はな、死ぬまで乃公がお酒を買り飛ばした金で酒を飲むと言つて勘定と怒りつけてゐた」

「あたしだつて、水戸へ行かなかつたらおゞ母さんと同じことを言つたかも知れない。お酒をのむ男の妻を何度もみせられて解つたことなの上」

「すまねえ、乃公が貧氣地なしだ」

「お父つあんが貧氣地が無いのぢやない。世の中がわるいのよ」「つれえからもう何言ふな」継母と父との會話はこんな調子であつた。

初七日があけると早々継母は失踪がある。父が酒に溺びたりであつた。然し姉は止めなかつた。

「お父つあん、飲んだらいわあたし、ちつとも止めないわよ。飲んでゐしても酒しさを忘れることが出來るならこんな安いものつてありはしない」「お願には、お父つあんの飲む氣持ちが解るとみえるだが、佛はな、死ぬまで乃公がお酒を買り飛ばした金で酒を飲むと言つて勘定と怒りつけてゐた」

「あたしだつて、水戸へ行かなかつたらおゞ母さんと同じことを言つたかも知れない。お酒をのむ男の妻を何度もみせられて解つたことなの上」

「すまねえ、乃公が貧氣地なしだ」

「お父つあんが貧氣地が無いのぢやない。世の中がわるいのよ」「つれえからもう何言ふな」継母と父との會話はこんな調子であつた。

初七日があけると早々継母は

水戸へ帰り、純吉は純吉で東京の遠い親戚にあづけられてその年の暮れに、純吉の継父は死んだ。

死ぬまで言つてゐた言葉は継父に黙して、「蜜柑を買はして酒ばかり喰つてゐた継父」であつた。純吉の姉は、實られて行つた先から継父の臨終を聞いて駆けつけたが、最後の中に間に合はなかつた。

姉は、継父の死體にとりすがつてどれだけ泣いたことか。

「一生苦勞をするために生きてゐたやうなお母さん。あたしが、實られて行つたのは何のためなの。お母さんにたつた一寸でも樂なおもひをさせたいばかりにやつたことぢやないの。それがこんなに早く死なんでしまふなんて」

「お願には、お父つあんの飲む氣持ちが解るとみえるだが、佛はな、死ぬまで乃公がお酒を買り飛ばした金で酒を飲むと言つて勘定と怒りつけてゐた」

「あたしだつて、水戸へ行かなかつたらおゞ母さんと同じことを言つたかも知れない。お酒をのむ男の妻を何度もみせられて解つたことなの上」

「すまねえ、乃公が貧氣地なしだ」

「お父つあんが貧氣地が無いのぢやない。世の中がわるいのよ」「つれえからもう何言ふな」継母と父との會話はこんな調子であつた。

初七日があけると早々継母は